BT
Banca Transilvania
oferă servicii de electronic banking clienților săi
ARAD, str. Unirii nr. 5-7 | Tel: 0257- 283.122 283.353

ADEVĂRUL
Cotidian independent Arad
Anul XV, nr. 3824
Sâmbătă, 1 februarie 2003 • 12 pagini • 5000 lei • e-mail: adevarul@arad.ro; adv.pub@arad.ro
BRAT Publicație auditată în semestrul I 2002 — Tiraj mediu zilnic vândut: 30 531

WEST BANK S.A.
ARAD, B-dul Revoluției nr. 88
TELEFON: 284.888; FAX: 285.202
WESTERN UNION TRANSFER DE BANI ®
Cel mai rapid mod de a primi bani din toată lumea

TRĂDAREA CONSILIERULUI MUREȘAN

Până la un moment dat, consilierul municipal peremist Adrian Mureșan era un opozant activ al coaliției pesedisto-udemeriste din Consiliul Local Arad. Era activ la ședințe, lua cuvântul la dezbateri și se opunea prin vot abuzurilor venite de la puterea locală. Critica în presă manevrele și abuzurile PSD aliat cu UDMR, se zbătea adică în folosul cetățeanului. Adeseori trecea pe la Clubul presei, stătea de vorbă cu ziariștii. Într-un cuvânt, se manifesta ca un autentic opozant față de ilegalitățile ori derapajele celor de la putere.

De la o vreme, însă, consilierul PRM Mureșan s-a angajat cu arme și bagaje în solda primarului Dorel Popa și a oamenilor săi votând în mod constant alături de foștii săi adversari politici. Din consilierul combativ, plin de vervă care a fost, ucenicul președintelui Vadim Tudor a devenit un mielușel cuminte și ascultător. O marionetă în mâinile trăgătorilor de sfori din CLM. Joacă după cum i se cântă hora, învârtita ori - de ce nu? - ceardașul interpretat de taraful viceprimarului Levente Bognar.

Alături de pesedisto-udemeriști a votat dl. Mureșan și la ultima ședință a CLM când a fost dezbătut bugetul local. Cu toate acestea însă, importante capitole din buget, cum ar fi proiectatul credit bancar împovărător nu a trecut la vot. S-au opus cu succes cei patru consilieri liberali și consilierii țărăniști, aceștia din urmă prin neparticipare la vot, a mai dat un vot contra și un consilier PD. Majoritatea nu a reușit să întrunească cele 17 voturi necesare (din 25) pentru a trece bugetul așa cum l-a propus, dar nici departe nu a fost, fiindcă la cele 13 voturi ale PSD și UDMR, au mai venit cu două domnii Mureșan și Vancu.

ȘTEFAN TABUIA

(Continuare în pagina 4)

ASTRA VAGOANE CĂLĂTORI - PARTENER CU SIEMENS GERMANIA

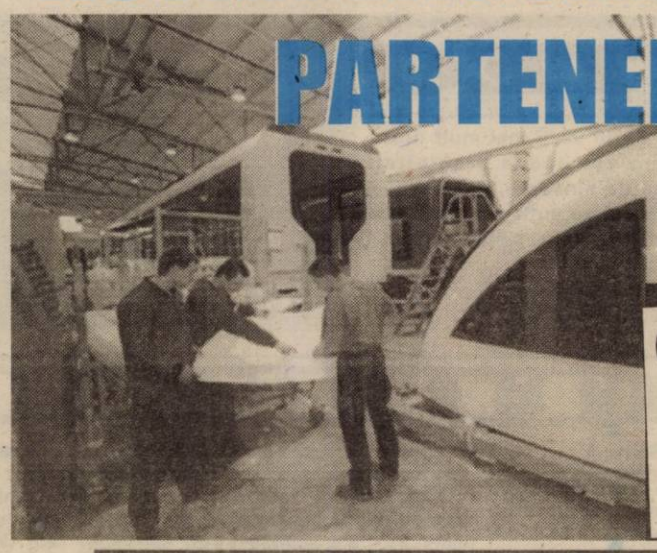

• Pe poarta fabricii arădene vor ieși 63 de automotoare ultramoderne

Pag. 7

Americanii bat în retragere

CET Arad se îndreaptă spre normalitate: REVENIREA LA TERMOELECTRICA

S.C. RESCO S.A.
VINDE – en-gros – distribuție
• FĂINĂ
• GRIS
• MĂLAI
import Ungaria
la cele mai MICI PREȚURI
Depozit C. Liniștii nr. 1
Tel. 280 415
0740-075 300

În speranța marelui câștig

Pag. 6

ARĂDENII AU CUMPĂRAT BILETE LOTO DE APROAPE 4 MILIARDE DE LEI

Pag. 5

„Eu renunț în orice moment la funcția de consilier al ministrului GIORGIU GINGĂRAȘ”

• interviu cu vicepreședintele PUR Arad, HELMUTH DUCKADAM

Pag. 3

Lansare de carte cu o selectă audiență

„DESTINUL EXISTENȚEI UMANE” - văzut de DOREL ZĂVOIANU

Foto: MARCEL CANCIU

ÎNCHIRIEZ SPAȚII PRODUCȚIE
500 m², 1000 m², 1500 m² – cu toate utilitățile
TELEFOANE 272.812, 0721.269.706

CALENDAR

● Astăzi, Soarele răsare la ora 7 și 36 de minute și apune la ora 17 și 23 minute.

● Au trecut 31 zile din acest an. Au mai rămas 334 de zile până în 2004.

● ***Praznicul zilei:*** ***Biserica ortodoxă:*** Înainteprăznuirea Întâmpinării Domnului; Sf. Mc. Trifon, Sf. Mc. Perpetua și Felicitas. ***Biserica greco-catolică:*** Înainteserbarea Întâmpinării Domnului. Sf. Mc. Trifon.

A venit BARZA!

La Arad: ***Onofrei*** Gabriela Cristina, ***Silinca*** Patrick Andrei, ***Don*** Maria, ***Greucean*** Ștefan, ***Teclaș*** Ana Maria, ***Mândruț*** Marius.
La Ineu: ***Oprea*** Diana.

ACTUALITATEA CULTURALĂ

TEATRU

Teatrul de Stat Arad prezintă astăzi, 1 februarie 2003, ora 18,00, piesa **„O noapte furtunoasă"** de **I. L. Caragiale** în regia lui Ion Mireioagă.

CINEMATOGRAFE

Dacia: Mișcări periculoase (SUA) 10; 12; 14; 16; 18; 20

Mureșul: Con expres (SUA col.) 10; 12; 14; 16; 18

Arta: Experiment fatal (SUA col.) 16; 18; 20

Sala Mică: 8 femei (Franța, col.) 15,30; 18,30

AU PLECAT DINTRE NOI!

✝ Gal Traian (1946); Gatea Floare (1925); Pantea Ana (1928); Butaș Valioara (1949); Stirling Francisc Iosif (1910); Viziteu Ovidiu (1969); Torok Zoltan (1954).

„Adevărul" vă ascultă

La telefonul dimineții, 280944, între orele 9,00 - 12,00

Câini și țigani la Fortuna

Doamna **D. H.** din cartierul Aurel Vlaicu reclamă: „În zona Pieței Fortuna este plin de câini și de țigani. Mergem cu frică la piață la cumpărături, că sar câinii pe noi. Țiganii care vând țigări în fața pieței ne agresează verbal și nu putem să le zicem nimic, că ne mai și bat. Nu este un gardian sau un polițist în zona asta care să-i pună la punct?! Parcă am fi pe altă lume..."

Propuneri pentru C.T.P.

Gheorghe Pasca din cartierul Aurel Vlaicu este nemulțumit de faptul că C.T.P a anunțat ridicarea prețului la bilete și abonamente, din cauza lipsei de fonduri. Sesizantul spune că ar exista și alte soluții: „Mai bine și-ar face ordine în ogradă. Spun asta pentru că în cartierul Micălaca, la capătul liniilor 17 și 18, lucrează doi angajați. O persoană vinde biletele, iar alta semnează foile de parcurs ale vatmanilor. De fapt, toată treaba ar putea fi făcută de unul singur. Încă un exemplu: la Făt-Frumos (capăt de linie) sunt angajați trei-patru lucrători care ar trebui să facă curat în vagoane, dar mizeria rămâne la fel. Toate aceste persoane ar trebui disponibilizate. Sunt sigur că acestea nu sunt singurele care sunt plătite pe degeaba..."

Redactor de serviciu, N. B.

Pensionarii și-au făcut subfilială de cartier

Filiala Municipală a Pensionarilor Arad a constituit, recent, prima subfilială în cartierul Sânicolaul Mic, concomitent cu deschiderea unui magazin alimentar care va funcționa conform prevederilor Ligii Județene a Pensionarilor.

Biroul de conducere al subfilialei este format din Vasi Vasile - președinte și gestionar al magazinului alimentar, Motocea Vasile - vicepreședinte, Negruț Maria - secretar și trezorier, Herlo Petru și Militaru Liviu - membri ai biroului.

La prima ședință, cei prezenți au ridicat mai multe probleme care vizează buna gospodărire și administrare a cartierului Sânicolaul Mic, lăsat uitării de către municipalitate .

S. AMBRUȘ

METEO

Vremea se va răci. Cerul va fi mai mult noros. Pe arii relativ extinse vor cădea precipitații predominant sub formă de ninsoare, îndeosebi în a doua parte a zilei. Vântul va sufla slab la moderat din sector nordic. Dimineața, pe alocuri va fi ceață.

Temperaturi maxime: -2 la 1°C.

Temperaturi minime: -11 la -8°C.

UTILITARE

PIEȚE, TÂRGURI

Astăzi este zi de piață la Chișineu Criș, Lipova, Pâncota, Felnac, Grăniceri, Hălmagiu, Moneasa, Pecica, Vărșand, Socodor, Șeitin, Vladimirescu, Zimandu Nou, Covăsânț. Târguri **săptămânale** se desfășoară astăzi la Lipova, Pâncota, Hălmagiu, Moneasa.

FARMACII DE SERVICIU

• Farmacia **REMEDIUM** Arad, B-dul Revoluției nr. 52-54. Program luni-vineri: 7,30-20,00, sâmbătă 8,00-14,00. Telefon 233195. • Farmacia **LIBRO PHARMA** NON STOP, Calea Aurel Vlaicu 60-68 (lângă stadionul UTA) telefon 212.992. • Farmacia **TEAHA-FARM**, B-dul Revoluției nr. 65. Program: luni-vineri 8-21, sâmbătă 9-13. Telefon 254.587. • Farmacia **OMNIAFARM**, Calea Aurel Vlaicu, Bl. Z28, cu program zilnic de la orele 8,00-22,00. Telefon 271724. • Farmacia **SENSI BLU, ARAD I** B-dul Revoluției nr. 43. Program non-stop, inclusiv sâmbătă și duminică. Telefon 254.527. • Farmacia **SENSI BLU ARAD II** B-dul Revoluției nr. 93. Program zilnic 8-22 - inclusiv sâmbăta și duminica. Telefon 214.955. • Farmacia **ELPIS PHARM, Micălaca**, zona Piața Soarelui, str. Voinicilor colț cu str. Păsunii, Bl. 193, sc. A, parter. Program: luni-vineri 8-20, sâmbătă 8,30-14. Telefon 259.619. * Farmacia **LARI-FARM**, Calea Aurel Vlaicu, la parterul blocului Z 24 are program de lucru zilnic, între orele 7,00 - 23,00, telefon 246622.

URGENȚE STOMATOLOGICE...

... asigură Cabinetul din str. Crișan (în spate la Gionelli), program non-stop. Telefon: 253794.

• Urgențe stomatologice asigură și cabinetul din B-dul Revoluției nr. 62, ap. 17. Zilnic: 8-12, 14-20. Sâmbăta 9-16. Telefon: 256.665. Cabinetul Stomatologic din Calea Victoriei nr. 7 A asigură zilnic urgențe, inclusiv sâmbăta, între orele 10-15. Telefon 095.565.622.

SANITAR-VETERINARE

Dispensarul veterinar din Aradul Nou, str. Lugojului nr. 2, efectuează:

- vaccinul antirabic și examenul clinic al câinilor de companie, de pază și vânătoare din zonă;
- examenul **TRICHINELOSCOPIC** al cărnii de porc.

Program: zilnic, între orele 8-16, sâmbăta și duminica 8-12. Telefon 287298.

ADMINISTRAȚIA FINANCIARĂ

Administrația Financiară a municipiului Arad: Asistență contribuabili (impozitul pe venitul global) - telefon 280633, 280733, int. 199 între orele 8,00-12,00. Informații mai pot fi obținute la adresa de web: www.finantearad.ro

ÎNREGISTRĂRI ÎN CAZ DE DECES

Biroul de Stare Civilă - decese face înregistrări după următorul program: sâmbătă și duminică, între orele 9,00-11,00. Tel. 281850.

TELEFON DE URGENȚĂ LA POLIȚIE: 955

Noul număr de centrală telefonică al I.J.P. (Inspectoratul Județean de Poliție) Arad: 207100.

Cursul valutar*

- VALORI ÎNREGISTRATE IERI, 31 IANUARIE 2003

Denumirea valutei	BNR	BCR		BRD		Banca Transilvania		Banca Românească		Banca Romexterra	
		C	V	C	V	C	V	C	V	C	V
Euro	35860	35532	36037	35660	36010	35650	36200	35457	36256	35600	36000
Dolar S.U.A.	33130	33650	33350	33020	33310	32800	33250	33075	33415	33000	33300
Forint	147	139	152	143	150	142	148				

FERESTRE și UȘI cu GEAM TERMOPAN
TÂMPLĂRIE LEMN
la prețuri foarte avantajoase
CALITATE, SERIOZITATE, OPERATIVITATE
ALPES CONSTRUCT
Tel. 0745.668.863
0745.208.763

HOROSCOP

Sâmbătă, 1 februarie 2003

Berbec (21.03-20.04). Succese neașteptate se vor arăta în plan profesional. Inspirația vă va ajuta să obțineți unele avantaje materiale.

Taur (21.04-20.05). Deciziile pe care intenționați să le luați sunt greșite. Popularitatea dvs. e în creștere.

Gemeni (21.05-20.06). Imposibilitatea de a vă manifesta vă tensionează. Este posibil să aveți câteva câștiguri de bani.

Rac (21.06.-22.07). O femeie încearcă să vă dea informații greșite. Șansa este de partea dvs. Puteți face lucruri mari.

Leu (23.07-22.08). Un prieten are probleme și are nevoie de sprijinul dvs. Veți primi câteva vești bune.

Fecioara (23.08-22.09). Un bărbat mai tânăr încearcă să vă dea o mână de ajutor. Nu-l refuzați!

Balanța (23.09-22.10). Ar trebui să vă ocupați mai mult de problemele de familie.

Scorpion (23.10-21.11). Veți afla câte ceva despre o afacere care vă interesează în mod deosebit.

Săgetător (22.11-21.12). Generozitatea dvs. nu este apreciată așa cum se cuvine. Veți avea succese financiare.

Capricorn (22.12-19.01). Tendința dvs. critică poate genera discuții cu prietenii.

Vărsător (20.01-20.02). Pentru rezultatele pe care le așteptați, ar trebui să fiți mai perseverent.

Pești (21.02-20.03). În domeniul sentimental, lucrurile vor lua o întorsătură neașteptată.

ADEVĂRUL
COTIDIAN INDEPENDENT ARAD
Editor: S.C. ADEVĂRUL Arad S.R.L.
COD FISCAL R 1681938 ● COD SICOMEX 19.604 ● CERTIFICAT J 02/1886 / 31 X 1991 ● COD SIRUES 020956601 ● ISSN 1220 - 7489

Redacția și administrația: 2900 Arad, Bd. Revoluției nr. 81. Telefoane: SECRETARIAT - 281802, fax 280655, 280625; ADMINISTRAȚIE - CONTABILITATE - 281797; MICA PUBLICITATE - 210775; MAREA PUBLICITATE - 280904; CLUBUL PRESEI - 280989.

Consiliul de administrație: președinte - **DOREL ZĂVOIANU,** telefon 281802, 280625; vicepreședinte - **MIRCEA DORGOȘAN,** telefon 281802, 280625; membri: **NICU COJOCARU,** telefon 280904; **MIRCEA CONTRAȘ,** telefon 280854; **LIZICA MIHUȚ,** telefon 280070; **ȘTEFAN TABUIA,** telefon 281855, **MIRCEA ȚIȘCĂ,** telefon 280904.

Colegiul de redacție: **MIRCEA CONTRAȘ** (redactor-șef); **MARCEL CANCIU** (șef secție foto), telefon **281701; ALEXANDRU CHEBELEU** (șef secție sport), telefon **281701; NICU COJOCARU** (șef secție publicitate) telefon/fax: **280904; GABRIELA GROZA** (secretar general de redacție), telefon **280854; VASILE FILIP** (șef secție cultură-învățământ-tineret), telefon **281855; 280003; IOAN IERCAN** (șef secție politică), telefon **280943; DORU SAVA** (șef secție social-economic), telefon **281738; ȘTEFAN TABUIA** (șef secție actualități), telefon **281855; 280003; DOREL ZĂVOIANU** (președinte al Consiliului de administrație), telefon **281802, 280625.**

Tiparul executat la S.C. MEDIAGRAF S.A. ARAD, str. Feleacului F.N., telefon 250902, fax 250920

„Adevărul" poate fi citit și pe Internet la adresa http://adevarul.arad.ro

Rețeta zilei

FRIPTURĂ PAI CU CARTOFI

Ingrediente: 200 g de carne de vită (sau de porc, dar foarte slabă); unt; verdeață; 4-6 cartofi.

Se curăță carnea de pielițe și zgârciuri și se taie în șuvițe foarte subțiri de circa 1 cm. Se înăbușă în unt fierbinte cu sare și puțină apă. Cartofii se curăță de coajă și se trec prin răzătoarea cu ochiuri mari. Se prăjesc în ulei fierbinte. Se ornează cu verdeață.

Echipa de serviciu

GABRIELA GROZA - secretar de redacție

Bianca Felea, Ioan Leac, Adela Pop, Dina Rujan - tehnoredactare computerizată

Doina Jurcă, Fira Răzman, Aurica Telcian, Dacian Toduța - corectură

Se plătesc indemnizațiile de naștere

Începând de luni, la casieria Direcției de Asistență Comunitară (sediul Cantinei municipale) se plătesc indemnizațiile de naștere, după următorul program: luni, 3 februarie, între orele 11 - 15, marți, 4 februarie, între 8 - 16, miercuri, 5 februarie, între 8 - 15.

Lansare de carte, cu o selectă audiență

„DESTINUL EXISTENȚEI UMANE" - VĂZUT DE DOREL ZĂVOIANU

Biblioteca Centrală Universitară a U.V.V.G. a găzduit ieri un eveniment editorial de excepție. În prezența unei selecte audiențe, formată din profesori universitari, oameni de presă și de școală, personalități ale vieții politice, reprezentanți ai autorităților locale și județene, a fost lansată cartea deputatului, jurnalistului și profesorului universitar **Dorel Zăvoianu**, **„Destinul existenței umane"**, apărută la Editura Fundației Culturale „Ioan Slavici".

Referindu-se la principalele probleme pe care le pune în discuție cartea, **prof. univ. dr. Aurel Ardelean,** rectorul Universității de Vest „Vasile Goldiș", a pus accentul pe împlinirea spirituală a omului, credința sa în sine, în Dumnezeu, în societate, care e menită să asigure „necesarul echilibru optim uman". **„O lucrare de mare valoare filozofică și sociologică, o carte din și pentru suflet și rațiune"**, a fost concluzia rectorului Ardelean.

P.S. dr. Timotei Seviciu, episcop al Aradului, Ienopolei, Hălmagiului și Hunedoarei, a vorbit despre locul creștinismului și Bibliei în studiul prof. Dorel Zăvoianu. **„Cartea este axată pe una din laturile pe care și teologia și filozofia le au în vedere permanent: raportul dintre esență și existență. Iar înțelepciunea autorului dă rezolvarea cea mai potrivită. Este o carte care ne privește pe fiecare, indiferent de perspectivele și concepțiile noastre."**

Un portret al omului Dorel Zăvoianu a fost schițat în alocuțiunea **prof. univ. dr. Lizica Mihuț**, rectorul Universității „Aurel Vlaicu": **„Nu recunosc în această carte nici pe deputatul, nici pe ziaristul, polemistul Dorel Zăvoianu. Recunosc un suflet care vibrează pentru valorile umanității, omul de carte care a studiat o amplă bibliografie, pentru a elabora un studiu articulat original."** Cu toată sinceritatea, prof. univ. dr. Lizica Mihuț a mărturisit: **„Cred în destinul dlui Dorel Zăvoianu, chiar dacă nu sunt de acord cu toate opiniile sale."**

Prof. univ. dr. Ioan Biriș, decan al Facultății de Științe Politice din cadrul U.V.V.G., a surprins câteva repere filozofice ale cărții „Destinul existenței umane", printre care abordarea religiei creștine din perspectiva culturii, ceea ce face din autor un **„exeget al istoriei creștinismului"**. Prof. dr. Ioan Biriș a sesizat faptul că în această carte autorul nu se mărginește la a inventaria idei, ci și polemizează în câmpul ideilor filozofice. Cât despre tema omului religios, prof. Biriș o consideră una de mare actualitate, acum mai mult decât oricând.

Publicistul **Emil Șimăndan**, directorul Fundației Culturale „Ioan Slavici", a apreciat că „este o cinste și o șansă pentru editura noastră de a publica această carte în condiții grafice deosebite", **„o carte cu sensuri adânci, îndemnându-ne la cuget și meditație."**

În cuvântul său, **Dorel Zăvoianu** a punctat reperele care l-au ghidat în „îndelungata căutare pentru a înțelege ce e omul, ce reprezintă el în acest univers". Astfel, a luat în discuție modelele cu privire la om, începând cu Antichitatea greacă, continuând cu Renașterea, enciclopediștii francezi, „omul unidimensional", „omul multilateral dezvoltat", existențialismul. Repere esențiale în această încercare sunt modelele din Noul și Vechiul Testament, abordate „nici dogmatic, nici habotnic", ci doar cu interes filozofic. Ca o concluzie a incursiunilor în lumea ideilor filozofice, religioase, biologice cu privire la om, autorul Dorel Zăvoianu precizează: **„Omul devine. El trebuie privit ca posibilitate care se autocreează. Omul devine produsul actelor sale".**

VASILE FILIP
CĂTĂLINA LATU
FOTO: MARCEL CANCIU

Fonduri PHARE pentru colaborare transfrontalierã

Ministerul Dezvoltării și Prognozei a lansat de curând programul PHARE 2002 **„Cooperare Transfrontalieră România-Ungaria și România Bulgaria" -** care se adresează județelor de la granițele țării.

Propunerile de proiecte pot fi deja depuse și pot solicita finanțare pentru dezvoltare economică, protecția mediului și infrastructură.

Pentru zona transfrontalieră România-Ungaria sunt puse la dispoziție 5 milioane de Euro, din care 10% vor fi alocate Fondului comun al proiectelor mici. Județele care pot participa pentru obținerea fondurilor sunt Arad, Bihor, Timiș și Satu Mare.

Modelul fișei de proiect și instrucțiunile privind completarea acesteia sunt disponibile pe pagina de internet a Ministerului Dezvoltării și Prognozei, www.mdp.ro.

Termenul limită de depunere a propunerilor de proiecte este 21 februarie a.c., ora 16,00, la sediul MDP, str. Cristian Popișteanu, nr.2-4, sector 1, București.

S. AMBRUȘ

În Arad

RECORD LA... PNEUMONII

Cazurile de pneumonii înregistrează la ora actuală o creștere spectaculoasă. În ultima săptămână au fost diagnosticate cu această afecțiune peste 1000 de persoane.

D.na Dana Negru, medic specialist epidemiolog precizează: „ în ultimele patru săptămâni s-a putut observa o creștere importantă a numărului de cazuri de pneumonii și bronhopneumonii. Acestea sunt triple din punct de vedere numeric față de media pe ultimii cinci ani, ele depășind cu mult limita maximă la care ne așteptam."

Specialiștii susțin că a crescut și numărul de viroze, ajungând la 2600. Pentru săptămânile următoare se așteaptă să la amploare și gripa.

M. P.

Un cont special pentru Monumentul Marii Uniri

În ședința ordinară de joi, consilierul municipal **Gavril Popescu (PNL)** a propus să se deschidă un cont în care cetățenii Aradului să depună sume de bani în vederea ridicării Monumentului Marii Uniri.

„De pe acum vă anunț că voi fi primul care va dona - în nume personal - suma de zece milioane de lei", a subliniat **Gavril Popescu.**

Consilierul liberal a ridicat această problemă pentru că Executivul Primăriei Arad nu a alocat nici un leu în bugetul din acest an pentru realizarea Monumentului Marii Uniri.

„Cetățenii Aradului și partidele politice solicită cu vehemență ridicarea Monumentului Marii Uniri la Arad. Primăria a promis că alocă bani, dar nu s-a ținut de cuvânt", amintea **Gavril Popescu.**

Chiar dacă nu s-a referit direct în discursul său, liberalul a abordat acest subiect în condițiile în care, până în primăvară, la Arad va fi amplasat „Monumentul Libertății", în locul fostei Piețe a Pompierilor. Realizându-se și Monumentul Marii Uniri, posibilele reacții la amplasarea monumentului maghiarilor „Statuia Libertății" ar dispărea. În acest fel, Aradul va da încă o dată exemplu de bună conviețuire și înțelegere între etnii.

N. OPREAN

Hoți cu preferințe... tehnice

Constantin Teodorescu, de 40 de ani, din Sebiș, este cercetat în stare de libertate pentru comiterea infracțiunii de furt calificat. Acesta, în data de 28 ianuarie a.c., a sustras un fierăstrău mecanic marca „Husqvarna", în valoare de 14.700.000 de lei, din curtea lui S.I. din Cil. Prejudiciul a fost recuperat.

Tot pentru furt calificat este cercetat și **Otto Cocsic,** de 22 de ani, din Turnu, care în nopțile de 3/ 4 și 7/ 8 ianuarie a.c. a sustras, din locuințele localnicelor R.A. și I.I. două motoare electrice, în valoare de 8.000.000 de lei. Prejudiciul a fost și de data aceasta recuperat.

Primarul nu răspunde întrebărilor despre Parktronic

Consilierii municipali i-au cerut primarului Dorel Popa să reanalizeze contractul încheiat cu firma Belsirim Automotive, prin care a fost instituit sisemul de parcare cu plată, Parktronic, deoarece acesta contravine prevederilor noului Cod Rutier.

Primul care s-a exprimat în acest sens a fost consilierul liberal Valentin Paul Neamț: **„având în vedere că și prefectul Dan Ungureanu ne-a cerut acest lucru, trebuie să ne alinem cât mai repede noii legislații și să modificăm urgent regulamentul de funcționare. Tariful de parcare nu va putea fi mai mare de 4.100 de lei pe oră, iar mașinile nu vor mai fi blocate în orice condiții."**

Dl. Neamț a fost susținut și de consilierul UDMR, Ioan Darida, care a mai adăugat: **„mai rog executivul să verifice numărul mașinilor blocate și să vadă câte dintre ele sunt din alte județe, adică nefamiliarizate cu sistemul nostru. Din câte știu eu, angajații Parktronic sunt instruiți anume să urmărească aceste mașini, ca să se repeadă pe ele, să le pună gheara."**

Primarul Dorel Popa nu s-a sinchisit, însă, să dea un răspuns la chestionările de mai sus. Probabil că s-a săturat și el de vorbe și va trece direct la fapte.

S. AMBRUȘ

O.J.P.C. - în control!

„Specialitatea casei" la Profi...

CIUPERCI MARINATE CU... NISIP, PAIE ȘI MUSCULIȚE

Nisip, fragmente de paie și insecte... Toate acestea au fost găsite în borcanele cu ciuperci marinate, produse fabricate de S. C. Hațegana Prod S.R.L. Hațeg, ce se aflau expuse spre vânzare pe rafturile magazinului S. C. Profi ROM Food S.R.L. Timișoara - magazin nr. 8 Arad. O echipă de inspectori ai Oficiului Județean pentru Protecția Consumatorului a efectuat, zilele trecute, un control în cadrul căruia au urmărit depistarea și retragerea de pe piață a produselor și serviciilor care prezintă risc asupra sănătății consumatorilor. Verificări de acest gen s-au făcut și la magazinul mai sus-amintit, prilej cu care au fost prelevate eșantioane ce au fost trimise laboratorului de Chimie Sanitară și Toxicologie Industrială, aparținând de Direcția de Sănătate Publică Arad. **„Laboratorul a constatat că produsul, fabricat în luna iunie 2002, nu corespunde Ordinului Ministerului Sănătății nr. 975/1998. Capacele borcanelor prezentau punct de rugină, iar în conținutul acestora au fost identificate corpuri străine: nisip, fragmente de paie și o musculiță..."**, declară **Gheorghe Iancu** - inspector șef la O.J.P.C.

Pentru neregulile găsite, O.J.P.C. a dispus măsura de oprire a comercializării produsului care se afla în vânzare într-o cantitate de 25 de Kilograme, valorând 1,7 milioane de lei și retragerea acestuia din circuitul consumului uman. Conducerii magazinului Profi Arad i-a fost aplicată o sancțiune în valoare de 15 milioane de lei.

N. BODRAN

REA CREDINȚĂ

Valentin Alexa, de 28 de ani, din Vladimirescu, este cercetat în stare de libertate pentru comiterea infracțiunii de abandon de familie. Acesta nu a plătit, cu rea credință, suma de 1.312.000 de lei, ce reprezintă pensia de întreținere pentru copilul său minor.

Prostituată, luată la întrebări

În cadrul unei acțiuni organizate pe linie de prostituție și proxenetism a fost depistată **Adina Paula Bizău**, de 18 ani, din Arad, care a întreținut relații sexuale cu diferiți bărbați, în vederea obținerii de foloase materiale. Adina Bizău este cercetată în stare de libertate, pentru săvârșirea infracțiunii de prostituție.

Timp de o lună

POLIȚIȘTII DE LA CIRCULAȚIE VOR FI ÎNGĂDUITORI

Noul Cod Rutier le dă serioase bătăi de cap polițiștilor arădeni de la Biroul de Circulație. Aceștia, de mai bine de o lună, se întâlnesc zilnic, spre a-și însuși modificările legislative în domeniul circulației pe drumurile publice.

Pentru a se pune la punct cu materia până la data de 1 februarie a.c., când intră în vigoare noul Cod Rutier, agenții de circulație din Arad au decis să se întâlnească, zilnic, cel puțin două ore. Până acum, polițiștii au ajuns la concluzia că se vor deprinde cu noile reglementări abia după ce vor începe să le pună în practică.

Inspectorul șef **Ioan Roșca,** șeful Biroului Poliției Rutiere din cadrul Poliției județului Arad, relatează: **„Regulamentul ce va intra în vigoare de la 1 februarie este «stufos». Tot ce pot să vă spun este că timp de cel puțin o lună de zile vom aplica noile reglementări cu îngăduință. În prima fază vom fi intransigenți doar cu cei ce se vor abate grav de la regimul de circulație. Cam o lună de zile vom fi amabili cu participanții la trafic."**

Față de vechiul regulament al circulației, care avea 127 de articole, noul regulament are nu mai puțin de 263 de articole, fiind o probă de „foc" pentru polițiștii de la Circulație. Cât despre participanții la trafic, sunt sfătuiți de polițiști să-și procure noul regulament cât mai repede, de la chioșcurile din oraș, spre a se pune la curent cu schimbările survenite.

EUGENIA BÂRDAȘ

Astăzi, când ar trebui să intre în vigoare

CODUL RUTIER, O SEMINECUNOSCUTĂ

Noul Cod Rutier a generat critici înainte de a fi aplicat, asociații profesionale și unele partide cerînd modificarea, amînarea sau chiar anularea lui. Mai mult, deși intră în vigoare peste o zi, Codul este accesibil șoferilor doar pe jumătate, restul nefiind publicat încă în Monitorul Oficial.

Noul Cod rutier este format din două acte normative: Ordonanța de Urgență 195/2002 (care înlocuiește Decretul 328/1966, modificat succesiv în ultimii ani) și o hotărîre de Guvern (aprobată săptămîna trecută) privind regulamentul de aplicare a ordonanței. Ambele acte intră în vigoare astăzi, 1 februarie, dar numai primul dintre ele a apărut în Monitorul Oficial, fiind astfel accesibil șoferilor. În schimb, ele au fost publicate în broșuri de diferite edituri particulare și pot fi găsite la tarabe, dar nimeni nu garantează șoferilor exactitatea prevederilor incluse.

Surse din cadrul Regiei Autonome Monitorul Oficial au declarat agenției MEDIAFAX că, pînă joi la prînz, hotărîrea de Guvern privind noul regulament de circulație pe drumurile publice nu fusese trimisă încă regiei spre publicare. "În mod greșit se crede că este vina Monitorului Oficial pentru faptul că această hotărîre atît de importantă nu a apărut încă. Orice act normativ parcurge un anumit traseu pînă ajunge la noi, iar publicarea se face în regim de urgență", a precizat sursa citată.

În altă ordine de idei, noul Cod rutier a generat critici înainte de a fi aprobat și publicat, acestea fiind legate mai ales de nivelul amenzilor și de introducerea unor obligații pentru societățile de asigurări, pentru medici sau pentru firmele de transport. Totuși, criticii nu au făcut vreo referire la alte prevederi care, din unele puncte de vedere, pot fi considerate discutabile, precum lipsa sancțunilor pentru pietonii care traversează prin loc nepermis ori posibilitatea înscrierii unor mașini furate.

Scrisoare de mulțumire

Ținem să mulțumim pe această cale deputatului P.U.R., domnul NICU COJOCARU care în calitatea pe care o are, nu uită de unde a plecat, fiind mereu alături de oameni. Că așa stau lucrurile o dovedesc faptele; luările de cuvânt în plenul Camerei, inițiativele legislative, interpelările făcute și multe altele. Dar să dăm numai un exemplu. Se știe de pildă că asociațiile de proprietari care s-au contorizat în devans față de programele stabilite și au investit bani din fondurile proprii, trebuia de mult să primească acești bani înapoi, prin deducerea din facturi, dar demersurile făcute pe această linie au rămas fără rezultat. Datorită acestui fapt am intervenit pe lângă domnul deputat iar în urma interpelării făcute în vara trecută în Camera Deputaților, s-au luat măsurile de restituire a acestor bani asociațiilor de proprietari. Fapt pentru care îi mulțumim.

Dar despre metodologia de restituire a acestor bani, într-un număr viitor al ziarului.

PAVEL CIURDARU

EXPOZIȚIE DE FOTOGRAFII DOCUMENTARE

„Bărăgan 1951-1956. O deportare în vremuri de pace"

Sala CLIO a găzduit ieri un important eveniment cultural. În organizarea Muzeului Județean Arad, a Casei Germanilor din Europa Răsăriteană și a Asociației Șvabilor Bănățeni din Germania, a fost vernisată expoziția fotografică documentară **„Bărăgan 1951-1956. O deportare în vremuri de pace"**. La eveniment au fost prezenți, pe lângă un numeros public, directorul Muzeului arădean **Pascu Hurezan**, prefectul județului **Vasile Dan Ungureanu**, președintele Asociației Șvabilor Bănățeni din Germania **Bernhard Krastl**, directorul Casei Germanilor din Europa Răsăriteană **Udo Acker, Carol Kőnig**, director al departamentului pentru minorități naționale din cadrul Ministerului Culturii și **Michael Szellner**, președintele Forumului Democrat al Germanilor.

Expoziția, realizată de cercetătorii **dr. Josef Wolf** (Institutul Șvabilor Dunăreni, Tübingen) - text și **Walther Konschitzky** (Asociația Șvabilor Dunăreni, München) - fotografii, se dorește a fi o încercare de recuperare a memoriei „primului destin colectiv tragic de după Război", la cinci decenii de la deportare. Fotografiile reprezintă o tulburătoare mărturie a unei monstruozități a istoriei, care i-a prins „sub roțile" ei nu doar pe germanii din Banat, ci și alte etnii: români, sârbi, macedoneni, basarabeni. Totodată, domiciliul lor obligatoriu de cinci ani în Bărăgan, timp în care au fost supuși la privațiuni cumplite, reprezintă un exemplu de supraviețuire.

Expoziția a fost prezentată în 13 orașe din Germania și Austria, iar în România va fi itinerată la Timișoara, București, Reșița, Călărași.

C. L.

FOTO: ONORIU FELEA

În Arad

MAI PUȚINI COPII INSTITUȚIONALIZAȚI

Conducerea Direcției Generale pentru Protecția Drepturilor Copilului Arad a organizat, ieri, o conferință de presă în cadrul căreia a fost prezentat raportul de activitate al instituției pe anul 2002, dar și strategia județeană în domeniul protecției copilului pe acest an. Obiectivele majore ale Direcției în anul ce a trecut au fost: prevenirea abandonului și reducerea ratei abandonului; reducerea numărului de copii instituționalizați și dezvoltarea de soluții alternative; continuarea închiderii instituțiilor rezidențiale cu număr mare de copii.

La sfârșitul lui 2002, DGPDC avea 1148 de copii instituționalizați, numărul acestora fiind în scădere cu 26% față de 2001 (când erau 1554).

„Anul trecut au intrat în sistemul nostru 343 de cazuri și au ieșit 729 de cazuri, cele mai multe fiind reintegrări în familie. Am dezvoltat rețeaua de asistenți maternali, existând în acest moment 82 de asistenți, care protejează 86 de copii, după ce în 2001 erau 49 de asistenți maternali. De asemenea, s-a dezvoltat numărul convențiilor pe care Direcția le are cu fundații și ONG-uri", a subliniat directorul adjunct al DGPDC Arad, Daniela Bătrânuț.

Despre bugetul pe care DGPDC Arad îl are la dispoziție în acest an, dar și despre strategia instituției pe 2003, puteți citi în ziarul de luni, 3 februarie.

G. KNAP

Gardianul care a jefuit o bancă din Arad

CONDAMNAT LA OPT ANI DE ÎNCHISOARE

Gardianul public care a jefuit, în urmă cu aproape un an, o bancă din Arad a fost condamnat de Judecătoria Deva la opt ani de închisoare, au declarat surse judiciare, citate de corespondentul MEDIAFAX.

Cristian Ibănescu, în vîrstă de 35 de ani, care lucra ca agent de pază la filiala West Bank din municipiul Deva, este considerat a fi autorul celui mai mare jaf comis, pînă în prezent, la o bancă din România.

Sentința nu este definitivă și poate fi atacată prin apel, la instanța superioară - Tribunalul Hunedoara - și prin recurs, la Curtea de Apel Alba-Iulia.

Cristian Ibănescu a fost dat în urmărire internațională în data de 29 mai, după ce procurorii Parchetului Judecă-toriei Deva au emis pe numele lui un mandat de arestare preventivă în lipsă pentru furt calificat. Potrivit anchetatorilor, în noaptea de 25 spre 26 mai, Ibănescu a deschis casieria băncii cu o cheie originală și a furat un miliard și jumătate de lei și valută - 8.373 de dolari, 3.825 de euro și 80 de lire sterline.

El a fugit apoi din România însoțit de cumnata sa. În data de 11 august, Cristian Ibănescu a fost prins și arestat de autoritățile ungare.

El le-a declarat anchetatorilor că a fost jefuit, la rîndul său, de cumnata lui, afirmînd că Nicoleta Ibănescu, femeia cu care plănuise să ajungă în Mexic, i-a furat, în Spania, 10.000 de dolari, după care l-a părăsit. Rămas singur, Cristian Ibănescu și-a găsit o locuință în localitatea Cadiz, situată în sud-vestul Spaniei, și a așteptat un moment prielnic pentru a pleca. El a spus că, într-o noapte, a fost atacat de un grup de trei marocani care au intrat în camera lui de hotel, l-au amenințat, l-au bătut și i-au furat alți 20.000 de dolari. Fostul gardian a afirmat că, după toate aceste întîmplări, a renunțat la planul de a pleca peste ocean și a decis să se predea autorităților, însă nu a mai apucat să ajungă în România, fiind arestat în Ungaria.

TRĂDAREA CONSILIERULUI MUREȘAN

(Urmare din pagina 1)

De ce votează consilierul peremist alături de UDMR, adversarul său ireductibil? De ce încalcă domnia sa linia trasată de mai marele mâncător de unguri de la București? Are cumva interese particulare, potrivnice celor politice? La Arad, în Partidul România Mare, cămașa e mai aproape de corp decât haina, un adevăr pe care trebuie să-l afle și cei care au votat vulturul cruciat la precedentele alegeri locale. Care interese private ale domnului consilier sunt atât de mari și de importante, încât a fost capabil să ridice două degete chiar și atunci când s-a încercat trecerea prin CLM a hulitei clauze de confidențialitate prin care aleșii locali urma să semneze un angajament al tăcerii în legătură cu datele preconizatului contract bancar, un document aflat în flagrantă contradicție cu Legea 544, care reglementează accesul neîngrădit al cetățeanului la informațiile de interes public.

Cine îi mai controlează pe consilierii din opoziție cum își duc la îndeplinire mandatul? Cum își onorează angajamentele electorale? Ce face organizația locală a PRM, când a analizat ultima dată prestația aleșilor săi în organismele administrative ale municipiului și județului?

Interpelați pe această temă, consilierii din partidele de opoziție încearcă să-și motiveze trădările prin ineficiența împotrivirii față de puterea dominatoare. Ceea ce este adevărat până la un punct, dar nu întotdeauna, fiindcă în caz de majoritate calificată, actuala putere municipală nu întrunește din start minimul de două treimi din voturi. Cazul recentului vot pentru buget. Ce s-ar fi întâmplat dacă alături de cei 15 votanți pentru, ar mai fi defectat încă doi din celelalte partide (PNL, PNȚCD ori PD)? Nimic altceva decât că bugetul ar fi trecut așa cum a fost proiectat. Primăria ar fi angajat un credit bancar uriaș și - pe deasupra - secret față de opinia publică arădeană.

Suntem conștienți că opoziția arădeană este minoritară în CLM, că indiferent de votul acesteia în ședințele ordinare, nu poate controla puterea, dar aceasta nu dă dreptul moral unor consilieri să dezerteze de la îndatoriri, trădându-și alegătorii. Dl. Mureșan a fost investit cu un mandat de alegători și trebuie să îl ducă la îndeplinire. Cum o face, am văzut!

Într-un sistem democratic, opoziția are datoria de a ține puterea sub control și de a corecta greșelile acesteia. Chiar dacă nu întotdeauna reușește să o țină în frâu, opoziția care se respectă are datoria de a se opune abuzurilor venite dinspre majoritate. Altfel, ne trezim din nou sub conducerea înțeleaptă a vreunui partid unic.

Înțelege, oare, domnul consilier Mureșan și alții asemeni de ce trebuie să își respecte statutul de component al opoziției în CLM Arad?

În videoconferința de ieri

PREFECTUL UNGUREANU - „PUS LA COLȚ" PENTRU NEREZOLVAREA SITUAȚIEI REGISTRULUI COMERȚULUI

Ieri, la ora 18,00, Octav Cozmâncă, ministrul Administrației Publice, a ținut videoconferința cu prefecții, fiind extrem de tranșant în ceea ce privește activitatea edililor care nu-și duc la îndeplinire atribuțiile ce le revin.

În primul rând ministrul Cozmâncă a cerut autorităților locale să ia măsuri imediate în condițiile în care prognozele meteorologice prevăd înrăutățirea vremii în următoarele zile, de luni și marți s-ar putea ca în zona de Vest a țării nivelul apelor să crească simțitor. Cozmâncă a atras atenția prefecților să se asigure că, Consiliile locale de luptă împotriva dezastrelor sunt dotate corespunzător în vederea prevenirii situațiilor neplăcute.

După ce s-a pus în discuție problema asigurării îngrășămintelor chimice persoanelor care au în posesie până la 2,5 ha și lucrează aceste suprafețe (se vor acorda 50 kg pentru fiecare jumătate de hectar), cea a vânzării spațiilor comerciale (Legea nr. 550), a Ordonanței nr. 6 privind facilitățile acordate la plata energiei termice, s-a adus în discuție și problema Registrului Comerțului. La acest capitol, alături de județele Alba, Caraș-Severin, Iași, Bacău și Aradul a fost „pus la colț" de ministrul Administrației Publice. Scandalul de la Arad a ajuns la urechile lui Cozmâncă care a fost foarte iritat că „unii președinți ai Camerelor de Comerț își fac singuri legea" și că prefectul arădean nu a luat măsuri drastice pentru a rezolva divergențele create. Cozmâncă a fost intransigent cu conducătorii județelor menționate mai sus, afirmând că „noi nu ne tocmim cu infractorii de drept comun, nu stăm la discuții cu ei. Dacă vor, să ne dea în judecată". Ministrul a mai făcut referire și la faptul că aceste instituții nu au sediu și mai sunt și prost dotate din punct de vedere logistic. După intervenția ministrului, Șerban Mihăilescu, secretar general al Guvernului, a ținut să precizeze că „deși unii sunt nemulțumiți, Guvernul nu va reveni asupra hotărârii luate, Registrul Comerțului urmând să rămână acolo unde îi este locul".

După terminarea videoconferinței, prefectul Dan Ungureanu i-a luat (la rându-i) la întrebări pe reprezentanții instituțiilor locale arădene. Referitor la avertismentele conform cărora starea vremii se va înrăutăți în următoarele zile, Dan Ungureanu a afirmat că „dacă vor fi înregistrate probleme, nici poziția structurilor de partid nu mă va împiedica să critic pe toți cei care nu-și fac datoria, pentru că datoria mea e să apăr cetățenii Aradului și o voi face." Referitor la situația creată după ninsorile înregistrate la mijlocul lunii ianuarie, prefectul Aradului a afirmat că „strategia de iarnă s-a dovedit o cacealma dată populației Aradului" și că nu mai dorește ca situația să se repete. Făcând referire la problema creată între Camera de Comerț și Registrul Comerțului, Dan Ungureanu a declarat că „s-a făcut apel la justiție, atitudinea Camerei de Comerț dovedindu-se a fi una necorespunzătoare. Am avut discuții cu dl. Caius Parpală și cu Nicolae Băcanu, președintele Camerei de Comerț și sperăm că vom putea rezolva problema".

R. M.

La scăldat cu Stolojan

Este deja un loc comun afirmația că în România opoziția politică este în mare suferință. Din mai multe motive. Unul dintre ele este ***inconsecvența,*** *demonstrată, din păcate, zilnic, de către unii lideri ai opoziției. Și cel mai grav este atunci când acel lider se numește Theodor Stolojan.*

O bună parte dintre cetățenii României au văzut în sobrul, exactul, serios Th. Stolojan pe viitorul lider al opoziției românești. Indicațiile sale prețioase la venirea în fruntea PNL îndreptățeau această speranță. Cu timpul s-a demonstrat că Stolojan nu numai că nu urmărește punerea în practică a acelor indicații prețioase, dar, mai mult își diluează atitudinea de opoziționist până la posibilul pact cu actuala putere. În ultima vreme, Th. Stolojan își scaldă în atâtea ape declarațiile, încât reușește să deruteze colegi de partid, alte partide diverse, dar și propriul electorat. La Iași, Pașcani sau București, peste tot pe unde circulă, Th. Stolojan face declarații greu de înțeles la cineva care se vrea lider al opoziției românești.

Să ne explicăm. Liberalul Stolojan zice că după alegeri, ***„dacă țara va fi în criză"****, el va fi dispus* ***„să colaboreze"*** *cu PSD la guvernare. Care criză, stimabile? Criză a fost în 1997 când a fost scadență la vârful de plată al datoriilor românești făcute în timpul guvernării pedesteriste. Și prăpăditul de guvern de coaliție CDR-UDMR-PD s-a descurcat și a plătit datoriile. Nu numai că nu se prevede nici o criză în viitor, ba, mai mult, România, cu largul sprijin al UE, are toate șansele să-și rezolve problemele mult mai ușor. Și atunci de unde scoate domnul Stolojan criza? A fost cumva ucenicul lui Jozefini? Iar dacă se gândește la o criză politică, nici asta nu stă în picioare. PSD nu a avut în 2000 majoritate parlamentară și s-a descurcat și se descurcă de minune din punct de vedere politic. Și atunci care-i problema cu criza?*

Cred că criza se află în ograda d-lui Stolojan. Liderul liberal nu a învățat nimic de la Corneliu Coposu. „Seniorul" a fost un adevărat lider, care nu a făcut - în timpuri mult mai dramatice - nici un compromis cu Ion Iliescu și cu puterea de atunci. Rezultatul a fost o percepție clară a electoratului român la ideea de opoziție și de schimbare. Schimbarea care s-a și întâmplat. Corneliu Coposu nu este vinovat că epigonii lui nu au fost la înălțimea sa. El, în schimb, a demonstrat ce înseamnă fermitate, curaj și consecvență în politică.

Th. Stolojan, în schimb, patinează mereu spre stânga, spre zona compromisului și a inconsecvenței politice. Cu o astfel de atitudine, opoziția românească nu se va putea defini clar nici în mintea electoratului. Grav este și faptul că la centru Th. Stolojan patinează mereu, iar în provincie, ca la Arad bunăoară, liberalii chiar l-au luat în serios pe Stolojan, când vorbea de opoziție reală și se străduiesc să-i respecte indicațiile de mai demult. Ca să nu mai spun că PD-ul ar putea reacționa tranșant la inconsecvențele lui Stolojan și ceea ce părea o posibilă unificare a forțelor de opoziție să se transforme într-o himeră politică.

Th. Stolojan ar trebui să se hotărască dacă vrea să fie om politic sau rămâne un tehnocrat apreciat dar fără valențe politice. Ca să-l citez pe M. Preda îi spun că ***„timpul nu mai are răbdare"****. Nici oamenii.*

I. IERCAN

NU MERGEM ALĂTURI DE CEI PE CARE LUMEA-I ARATĂ CU DEGETUL!

Înscrierea în PSD a foștilor pediști Emanoil Voicu și Corneliu Matica a lăsat, normal, cu reacții din partea PD. Vă prezentăm mai jos un comunicat de presă și un scurt dialog pe această temă cu președintele PD Arad, Gheorghe Seculici.

– D-le președinte, primarul Dorel Popa era foarte fericit că v-a racolat doi membri din organizație.

– Îi spun domnului Popa că un principiu al lui Murphy sună așa: când ești fericit să nu te îngrijorezi, fiindcă o să treacă foarte repede. Se potrivește și la situația de față. N-o să-l țină fericirea prea mult nici pe dl. Popa, nici pe ceilalți. Nu-mi place să arunc cu noroi în nimeni și cu atât mai mult în cei cu care am colaborat. Gestul lor îi definește pe cei doi, iar lumea îi percepe așa cum sunt ei, și nu altfel. Migrarea lor spre un partid despre care în fiecare zi se scrie că este doldora de corupți spune totul și eu fac trimitere la proverbul: spune-mi cu cine te împrietenești, ca să-ți spun cine ești.

– Cei doi au declarat că motivul plecării lor ar fi doctrina social-democrată.

– E caraghioasă această afirmație. PD nu este un partid social-democrat?

– Președintele PSD Arad, Dorel Popa, zicea că PD trebuie să se unifice cu PSD, iar Aradul poate fi un exemplu de unificare de jos în sus.

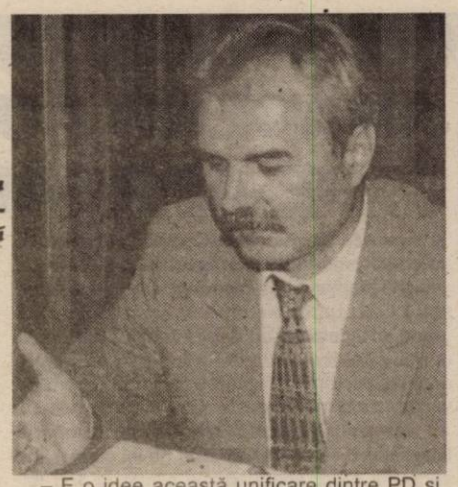

– E o idee această unificare dintre PD și PSD. Numai că aceasta s-ar putea face cu o condiție: din PSD să plece corupții și oportuniștii. Doar că, plecând corupții și oportuniștii, PSD ar deveni un partid de buzunar. Și atunci ce chilipir ar mai fi să ne unim cu un astfel de partid? Pentru că până acum nimeni nu poate să arate cu degetul spre vreun membru al P.D. În schimb, câte degete ne-ar trebui ca să-i arătăm pe corupții din PSD? Și nici nu văd că PSD va deveni un partid curat prea curând. Așa că nu mergem alături de cei pe care lumea-i arată cu degetul!

I. IERCAN

Comunicat de presă

Conducerea PD, filiala Arad, a luat act de înscrierea în PSD a celor doi foști membri de partid - Emanoil Voicu și Corneliu Matica. PD Arad, după ce a văzut că acești doi oameni fac afaceri nelalocul lor cu primarul Dorel Popa, printre care se numără Parktronic, Casarom, Centurymarc, i-a marginalizat și apoi i-a exclus din partid. Era normal ca domnii Voicu și Matica să se întâlnească în PSD, pentru că în această formațiune politică «o mână spală pe alta».

Cât despre posibilitatea ca și alți democrați să-i urmeze în PSD credem că acest lucru nu se va întâmpla, cei doi migratori neavând nici o influență asupra membrilor noștri.

Biroul Permanent Județean al PD Arad

„EU RENUNȚ ÎN ORICE MOMENT LA FUNCȚIA DE CONSILIER AL MINISTRULUI GIORGIU GINGĂRAȘ"

Interviu cu vicepreședintele PUR Arad, Helmuth Duckadam

– Ce înseamnă pentru dumneavoastră faptul că ați fost ales în Consiliul Național al PUR?

– Faptul că am fost ales în Consiliul Național al partidului îmi dă speranța că, în privința carierei mele politice, sunt în ascensiune. Pot însă să vă spun că am sperat la mai mult. Nu din punct de vedere personal, ci din punct de vedere al întregii filiale arădene. Am sperat, alături de toți colegii mei de partid din filiala arădeană, că vom avea un reprezentant în Biroul Permanent Central. Loc pe care-l meritam din plin. Totuși, lăsând la o parte acest lucru, îmi pun speranțe că acest nou Birou, care a fost ales în cadrul Congresului Extraordinar, să aducă acel impuls necesar așa încât, la viitoarele alegeri, să obținem un rezultat foarte bun.

– Referindu-ne la Congres, mulți umaniști susțin că în cazul în care protocolul PUR-PSD ar fi fost supus la vot, atunci acesta ar fi „picat" cu brio. Cum comentați?

– După părerea mea, actualul protocol pe care-l avem cu Partidul Social Democrat ne este defavorabil. Spun asta deoarece cred că noi, umaniștii, suntem singurii care-l respectăm. Iar atacurile din ultimele zile, la adresa noastră, dovedesc acest lucru.

– Vorbiți cam urât despre aliați, dumneavoastră având beneficii de pe urma acestui protocol, în sensul că ați primit o funcție de consilier în cadrul ministerului Tineretului și Sportului. Nu vă temeți?

– Nu. De ce să mă tem. Eu renunț în orice moment la funcția de consilier al ministrului Tineretului și Sportului. Vă demonstrez ceva dacă vă spun că în perioada cât am stat în București - pe cheltuiala mea - nu am reușit să stau decât de două ori, câte cinci minute, de vorbă cu ministrul Gingăraș? Iar faptul că nu am fost chemat nici la inaugurarea MTS și nici la Gala Sportivilor, organizat tot de MTS, mi-a demonstrat că funcția mea este doar de fațadă.

– Dar ați fost nominalizat de către conducerea PUR să reprezentați partidul în cadrul Guvernului...

– Da. E adevărat că am fost nominalizat de către partid. De aceea mi se pare normal ca aceeași conducere, având în vedere întreaga situație, să renunțe la această funcție sau să numească pe altcineva în locul meu.

– Și, ce o să faceți în continuare?

– Îmi văd de treabă aici la Arad. Îmi doresc ca, alături de colegii mei, să reușim în continuare să convingem oamenii să vină alături de noi, astfel ca la viitoarele alegeri, să obținem ceea ce ne dorim.

A. OLTEANU
Foto: V. MUSCA

Liberalii își prezintă raportul

Pe data de 21 februarie va fi convocat Comitetul Teritorial de Conducere al PNL Arad, care va analiza dările de seamă ale vicepreședinților responsabili zonali, s-a hotărât la ședința Biroului Permanent Teritorial, desfășurată ieri. De la acea dată (21 februarie) se va trece la analizarea fiecărei organizații cu potențiali aleși locali la alegerile din 2004. ● Membrii Biroului Permanent prezenți la ședința de ieri au fost informați cu privire la dezbaterile Delegației Permanente din data de 24 ianuarie, întrunită la Iași. ● Au avut loc discuții pe marginea modificării sistemului electoral în opinia PNL.

S. TODOCA

Partidul Necomuniștilor atacă în instanță legea reînscrierii partidelor politice

Nicolae Ieran, președinte al Partidului Necomuniștilor (PN), filiala Arad, ne-a contactat ieri, la redacție, pentru a declara că formațiunea pe care o reprezintă a inceput consultarea legii privind reînscrierea partidelor politice la Tribunalul București. Ieran a declarat că această lege este ***„o aberație atât a foștilor cât și a actualilor guvernanți"***. Astfel, Partidul Necomuniștilor va contesta această lege la Curtea Constituțională. Ieran consideră că ***„totul este un joc politic pentru ca PSD să devină partid unic iar restul formațiunilor politice niște copilași"***.

D. A.

„PNL și societatea civilă"

Întrunirile „Clubului Liberal" continuă. Astăzi, cu începere de la ora 11,00, au loc dezbateri pe tema *„PNL și societatea civilă"*. În program este cuprinsă și prezentarea ultimului volum al publicistei Lucia Cuciureanu.

T. S.

BIROUL MUNICIPAL AL PSD ARAD URMEAZĂ SĂ-L „CONFIRME" PE VICEPRIMARUL VOICU

Ședința Biroului Municipal al PSD Arad va confirma sau nu, prin vot deschis, adeziunea la partid a viceprimarului Emanoil Voicu și cea a consilierului municipal Corneliu Matica. Votul cu privire la cei doi va avea loc săptămâna viitoare.

Având în vedere ce i s-a întâmplat pesedistului Liviu Gârgari în cadrul Consiliului Județean, acesta, deși câștigând un concurs, nefiind „confirmat" pe ultima sută de metri, n-ar fi exclus - susțin surse din cadrul PSD Arad - ca și Voicu să pățească la fel, dar în interiorul formațiunii. Totuși, susțin aceleași surse, va fi foarte greu să se întâmple așa ceva având în vedere faptul că, mai ales pentru Voicu, intervențiile au fost făcute sus la solicitarea lui Dorel Popa și, deci, o împotrivire a membrilor Biroului Municipal ar semăna cu o o palmă dată Bucureștiului.

Oricum, trebuie subliniat că, în PSD Arad, un curent împotriva lui Voicu există.

ALIN OLTEANU

În speranța marelui câștig

ARĂDENII AU CUMPĂRAT BILETE LOTO DE APROAPE PATRU MILIARDE LEI

Agențiile din Arad ale Companiei Naționale Loteria Română au cunoscut încă de ieri un aflux de jucători fără precedent. **Daniela Meltiș**, șeful C.N. Loteria Română Arad, spune că „până joi încasările au depășit deja 2,5 miliarde de lei, ceea ce ne face să credem că pentru această săptămână vom asista la un record de vânzări de bilete de peste patru miliarde de lei".

Săptămâna trecută, arădenii au cumpărat bilete loto 6/49 de trei miliarde de lei surclasând vânzările medii săptămânale cifrate la 450 milioane de lei.

Daniela Meltiș mai spune că interesul neobișnuit de mare al populației față de jocul 6/49, a generat o modificare temporară a repartizării fondului de câștiguri. Astfel, acesta urmează să se aloce în felul următor: 5 la sută

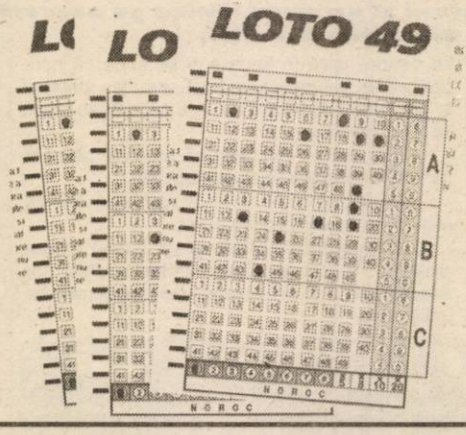

la categoria I-a, 55 la sută la categoria a II-a, respectiv 40 la sută la categoria a III-a.

„Aceasta înseamnă că se vor înregistra câștiguri foarte mari la categoria a II-a și a III-a, la care se va putea câștiga cu 5, respectiv 4 numere", explică d-na Meltiș, ținând cont de reportul actual de 47,8 miliarde de lei.

Șeful CN Loteria Națională Arad mai spune că a observat, de asemenea, o creștere a numărului de jucători tineri care intră pentru prima dată într-o agenție și solicită relații despre modul de joc.

După tragerea de duminică, 2 februarie, în situația în care se va menține reportul de la categoria I, plafonul de plăți pentru județul Arad va crește de la 15 milioane la 25 milioane de lei.

COSMIN TRIF

USUSĂUL - RACORDAT LA REȚEA TELEFONICĂ AUTOMATĂ

Zilele trecute, comuna Ususău a fost racordată la rețeaua telefonică automată. Un rol important al acestei reușite îl au atât autoritățile locale cât și dl. Alexandru Ionescu, fost consilier local. Acum, pentru a apela un abonat telefonic din Ususău trebuie format 434 + numărul vechi al abonatului.

Centrala are aproximativ 100 de numere cu ieșire interurbană și internațională, investiția fiind suportată de către Romtelecom. În viitorul apropiat de această facilitate vor beneficia satele Dorgoș, Chelmac și Belotinț.

D. OCNERIU

După opt ani trăiți prin spitalele din țară

UN COPIL ȘI-A GĂSIT VINDECAREA LA ARAD

Gere Szobolcs a venit din Criestur, județul Bihor, să-și caute vindecarea la Arad.

„Până la trei ani nu mi-am dat seama că e bolnăvior. Totul a început cu niște dureri în zona abdomenului care ajungeau până în spate", povestește mama sa. Au urmat ani de „plimbări" de la un spital la altul, când în Oradea când în Cluj. După tot felul de investigații, cadrele medicale au ajuns la concluzia că avea probleme cu stomacul. „I-au prescris tot felul de antibiotice, dar starea lui se agrava cu fiecare zi."

Directorul spitalului din Oradea a sfătuit-o să se adreseze și medicului **Ioan Ioiart**. Aici i s-a spus că, de fapt, copilul are probleme cu rinichii. (S-a născut cu o malformație, având un rinichi în formă de potcoavă). A urmat o intervenție chirurgicală, iar acum micul pacient se simte foarte bine.

„Nu am cuvinte să-i mulțumesc dr. **Ioan Ioiart**, d-nei dr. **Teodora Olariu** și întregului personal de la Spitalul Municipal pentru că mi-a redat bucuria și speranța într-un viitor mai bun. Dumnezeu să le dea putere și înțelepciune să vindece cât mai mulți oameni bolnavi", povestea înlăcrimată d-na Szobolcs.

M. POPESCU

FGH INTRĂ ȘI PE PIAȚA ARĂDEANĂ

Contor Zenner va avea un concurent serios

Clubul HOT SPOT al Universității „Aurel Vlaicu" a găzduit ieri un simpozion al grupului german Fluid Group Hagen (FGH) - care și-a exprimat intenția de a pătrunde pe piața arădeană. Contoarele pentru apă și energie termică sunt principalele oferte ale FGH - o societate comercială cu 13 puncte de lucru și 250 de angajați în România. În scurt timp se va deschide o reprezentanță FGH și la Arad, urmând ca apoi să se deschidă în urbea noastră și un punct de lucru. Din partea Universității „Aurel Vlaicu" au participat la simpozion cancelarul șef **Liviu Bocii** și directorul Oficiului de Relații Internaționale - **Ioan Gabor**. Directorul tehnic al S.C. Edil Construct, **Viorel Biscăreanu** și-a exprimat satisfacția că a apărut concurența și la Arad în acest domeniu. El a evidențiat faptul că arădenii au o alternativă mai avantajoasă decât debranșarea.

Reprezentanții firmei FGH au arătat că folosind repartitoare de căldură se poate economisi aproximativ 500.000 lei lunar la un apartament cu două camere. Repartitoarele pe principiul evaporării au avantajul că sunt ieftine. Cele electronice conferă în schimb avantajul decontării lunare.

OLIMPIU BULZAN
FOTO: ȘT. MATYAȘ

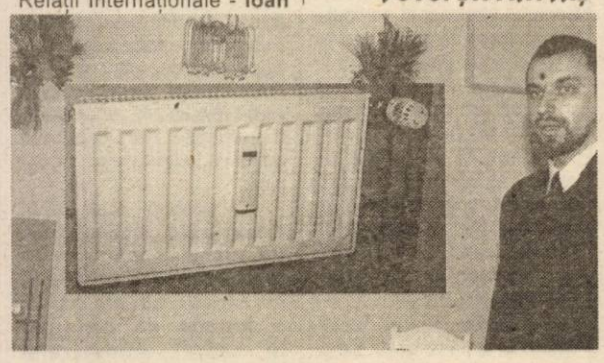

S-A SPART BLOCUL

Statele Unite ale Americii nu au motive să privească liniștite și cu ochi buni coagularea statelor europene într-o Europă Unită. Chiar dacă în clipa de față SUA sunt fără egal în lume, ca putere economică, politică și militară, Europa poate, în timp, să devină un pol puternic. O știu asta și americanii, o știu și europenii. Ambele tabere nu mai pot ascunde faptul că deja a început confruntarea. De mai multă vreme, nucleul greu al Europei, Germania și Franța, au voci aparte, cântă altceva decât corul european dirijat, în continuare, de SUA. Nici Franța, nici Germania, n-au fost niciodată încântate să se manifeste după partituri dictate de la Casa Albă și dacă, uneori, le-au respectat, au făcut-o fără zel. Astăzi însă, când cele două mari state europene și-au dat mâna și vorbesc aceeași limbă politică, acum când Franța și Germania vorbesc de o cetățenie comună a popoarelor lor, de ambasade comune etc. situația s-a schimbat. Acest nucleu greu, care numără peste 110 milioane de locuitori, și-a asumat rolul de a promova conștiința europeană, interesele Europei Unite, de a deschide căi noi și de a le părăsi pe cele croite de americani.

Prima lovitură aplicată de Germania și Franța a fost simțită de SUA la începutul anilor '90, când americanii nu încurajau conflictele din fosta Iugoslavie și nici destrămarea acesteia. Germania, în special, da. În cele din urmă, SUA au realizat că pierd o oportunitate și s-au grăbit să urmeze Germania, s-o ajungă și chiar s-o depășească. Nici unul dintre afronturile pe care le-au primit americanii, de 30 de ani încoace, nu se poate compara cu cel de astăzi. Germania și Franța, asumându-și rolul de purtător de voce al Europei de astăzi și de mâine, spun „NU!" limpede unui război în Irak, și refuză să dea gir și legitimitate intervenției Statelor Unite. Ambele invocă ONU ca singura în măsură să legitimeze un război contra Irakului.

Americanii însă, după ce au aruncat vorbe nervoase și pline de supărare spre nemți și francezi, au reușit să obțină o spargere a blocului UE. Șefi ai opt state europene (Marea Britanie, Italia, Danemarca, Portugalia, Spania, Polonia, Cehia și Ungaria) au semnat, alaltăieri, un apel „la solidaritate față de SUA", solicitând celorlalte state membre ale UE să sprijine intervenția americană în Irak. Este o „mică" trădare acest Apel, care se produce în clipa în care Parlamentul European tocmai anunța că se opune atacării unilaterale a Irakului și în contextul în care 82 la sută dintre cetățenii europeni sunt împotriva unui război contra Irakului.

Europei nu-i face bine această fractură. Ea ne oferă însă o radiografie a stării de „sănătate" a UE. Anume, că unitatea este departe de a fi consolidată. Doi, că măcar jumătate din statele membre sunt îndatorate, obligate, supuse Statelor Unite ale Americii. Atât de tare, încât să treacă peste frăția europeană, tulburând liniștea pe care o presupune construcția Europei de mâine. Așa stând lucrurile, Apelul celor opt este o victorie americană împotriva Uniunii Europene, dar este și o trădare a partenerilor și a intereselor europene, de către țările semnatare. America este (încă) prea puternică pentru a nu putea să spargă blocul european. Dovadă, că l-a și spart. Cu ce preț pentru Uniunea Europeană?

TRISTAN MIHUȚA

ACCENTE

Gratuit, de la Finanțe

PROGRAMUL PENTRU ÎNTOCMIREA FIȘELOR FISCALE

În vederea depunerii fișelor fiscale (FF1 și FF2) aferente veniturilor realizate de către angajați, pe parcursul anului 2002, este pus la dispoziția agenților economici, gratuit, programul informatic necesar pentru întocmirea acestor fișe. Modalitatea de procurare a programului este aceeași ca în anul trecut: de la toate administrațiile finanțelor publice teritoriale, agentul economic trebuind să se prezinte cu două dischete. Pentru municipiul Arad, programul se poate obține de la Administrația finanțelor publice din Bd. Revoluției nr. 77, cam.5, cam.S1 și în clădirea DGFP Arad, la subsol. De asemenea, programul poate fi copiat de pe pagina web a DGFP Arad, la adresa www.finantearad.ro și site-ul MFP la adresa www.mfinante.ro, pagina Asistența contribuabililor, opțiunea Programe utile.

Societate comercială
angajează

- mecanici auto cu experiență
- vopsitori auto cu experiență la cabina de vopsit
- vânzător piese auto cu experiență

Salarizare deosebită cu procent din manoperă.

INFORMAȚII TEL.
270.441, 289.600.

(3235818)

Biletele pentru elevi și studenți - pe baza carnetului și a legitimației

Biletele de călătorie acordate elevilor și studenților pentru transportul pe calea ferată și cu metroul vor fi eliberate, începînd cu 1 martie, pe baza carnetului de elev și a legitimației de student, fiind eliminate foile de drum, a decis Guvernul printr-o ordonanță aprobată în ședința de joi.

Cheltuielile aferente acestor bilete vor fi suportate în continuare de la bugetul de stat.

Ordonanța de urgență 163/2001 stabilea că finanțarea cheltuielilor pentru transportul pe calea ferată și cu metroul al elevilor și studenților se asigură pe baza foilor de drum, eliberate prin unitățile de învățămînt preuniversitar și universitar.

Potrivit Guvernului, aplicarea acestei prevederi a nemulțumit toate unitățile de învățămînt preuniversitar și universitar, ajungîndu-se la concluzia că această măsură a îngreunat libera circulație a elevilor și studenților și a amplificat birocrația.

ASTRA VAGOANE CĂLĂTORI - PARTENER CU SIEMENS GERMANIA

Pe poarta fabricii arădene vor ieși 63 de automotoare ultra-moderne

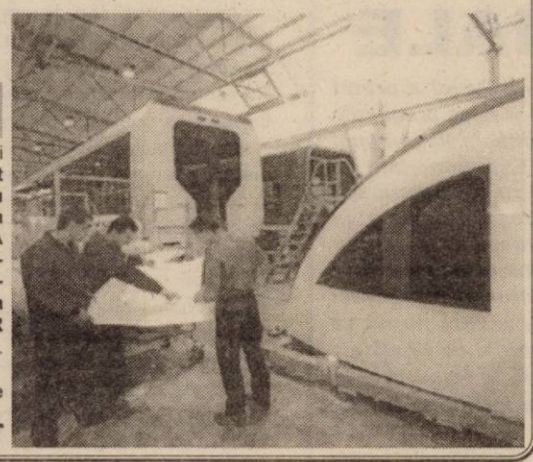

Sfârșitul lunii ianuarie a adus angajaților de la ASTRA VAGOANE CĂLĂTORI o veste bună. Reprezentanții fabricii arădene de vagoane călători au semnat un contract important cu cunoscuta companie germană SIEMENS. Potrivit contractului semnat joi în Germania, la ASTRA VAGOANE CĂLĂTORI S.A. urmează a fi realizate în colaborare cu SIEMENS 63 de trenuri automotoare ultra-moderne, care vor circula în țara noastră. Primele două automotoare de același fel, care fac parte dintr-un lot de 57, au fost importate din Germania și inaugurate alaltăieri în capitală în prezența primului-ministru și a ministrului lucrărilor publice, transporturilor și locuinței, Miron Mitrea. Cu o capacitate de 123 locuri pe scaune și dotate cu o aparatură de bord modernă, pot atinge o viteză de 120 kilometri pe oră și au un consum de motorină de trei ori mai mic decât vechile trenuri. **„Credem că după acest contract vor veni și altele la fel de benefice pentru societatea noastră. Dealtfel, imediat după semnarea contractului, am fost contactați de SIEMENS-AUSTRIA care și-au manifestat intenția de a face o serie de componente în colaborare cu noi. Acestea ar putea fi realizate la ARIS, deoarece capacitatea de producție a fabricii de vagoane călători e acoperită"**, spune **VALER BLIDAR**, reprezentantul acționarului majoritar al S.C. ASTRA VAGOANE CĂLĂTORI S.A.

Conform contractului, cele 63 de automotoare urmează a fi finalizate până în anul 2007.

FLORIN TRUȚ

Americanii bat în retragere

CET ARAD SE ÎNDREAPTĂ SPRE NORMALITATE: REVENIREA LA TERMOELECTRICA

Problema CET revine, din nou, în prim planul vieții Aradului, pe măsură ce ne apropiem de 14 februarie, termenul limită impus de Guvern pentru ca Primăria să îndeplinească condițiile prevăzute de HG 105/2002. Conform Hotărârii amintite, dacă Primăria nu îndeplinește anumite condiții, CET-ul va trece înapoi la Termoelectrica, lucru pe care angajații îl doresc din toată inima, cel puțin așa au lăsat de înțeles prin exprimările lor de-a lungul ultimului an.

Mai nou, din câte ați citit în ziarul nostru, în problema contractului cu Centurymarc a luat poziție și prefectul Dan Ungureanu, care a solicitat lumină în afacerea cu pricina, care în cazul unui eșec ar fi o pată neagră pe obrazul administrației arădene. Din păcate sau din fericire, depinde de ce parte a baricadei te afli, contractul se îndreaptă cu pași repezi, cum anticipam de multă vreme, spre eșec. Din sursele noastre am aflat că americanii trebuiau să vină încă de marți la Arad, însă vor ajunge abia la începutul săptămânii viitoare, o vizită destul de ciudată dacă ne gândim că patronii Centurymarc nu vor putea da ochii cu primarul Dorel Popa, plecat în ... America. Tot din câte am aflat, americanii sunt hotărâți să renunțe la acest contract, ceea ce n-ar fi o mare noutate, pentru că nici până acum nu s-a făcut nimic la CET. Iar ca să renunțe la contract, Centurymarc va căuta tot felul de motive, pentru a ieși basma curată.

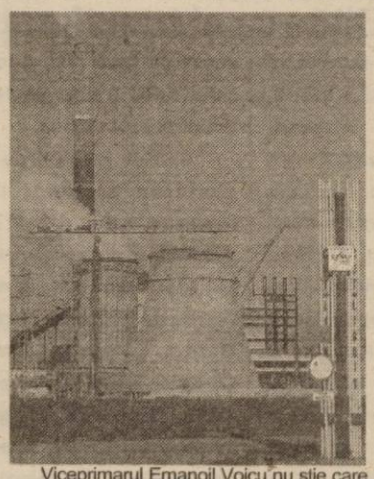

Viceprimarul Emanoil Voicu nu știe care va fi situația exactă a CET, declarându-ne, la început, că **„nu mai fac comentarii până după 14 februarie"**. În cele din urmă, viceprimarul a acceptat să ne spună că îi așteaptă pe americani, luni, la discuții, fiind convins că aceștia nu vor veni în România numai în excursie. **„Noi am încercat o altă variantă decât cea a Guvernului și nu înțeleg de ce nu o vedeți cu ochi buni. Deocamdată, suntem în discuții cu ei, îi așteptăm să vină"**, spune Voicu. O surpriză pentru americani va fi introducerea de termene în derularea colaborării, sarcina de a-i convige pe cei de la Centurymarc să accepte revenindu-i tot lui Emanoil Voicu. Tot de la viceprimar am aflat că un angajat al Centurymarc România se află în țară studiind problemele de la CET, exceptând grupul II, proiect pe care îl vor duce la bun sfârșit cei care l-au demarat.

Ne îndoim că americanii vor reuși să rezolve pe ultima sută de metri ceea ce nu au făcut în șase luni. Iar Primăria e greu de crezut că va îndeplini, în doar două săptămâni, condițiile impuse de Guvern. Dacă e să luăm în considerare și controalele făcute la Arad de consilieri ai premierului Năstase, controale soldate cu rapoarte negative, putem ajunge la o singură concluzie. CET Arad va trece la Termoelectrica, peste două săptămâni, iar această trecere va rezolva, cu siguranță, atât problema salariilor, cât și cea a stocurilor, dar mai ales, cel mai important lucru, continuarea investițiilor la grupul II. Dacă se va întâmpla așa, nu putem decât să ne bucurăm, în timp ce primarul Dorel Popa va trebui să-și recunoască vina pentru eșecul afacerii, așa cum a promis în nenumărate rânduri. Asta dacă nu cumva în vizita pe care o face, în aceste zile, în America, Dorel Popa va găsi un nou investitor strategic. În acest caz, rămâne de văzut cum va reuși șeful Primăriei să-l mai păcălească o dată pe Adrian Năstase.

COSMIN MIHUȚA

Autostrada - prioritatea numărul unu a Regiunii V Vest

Reprezentanții Regiunii V Vest s-au întâlnit, ieri, cu cei ai Provinciei Alsacia, pentru a pune la punct ultimele date ale planului de dezvoltare regională. Aradul a fost reprezentant la această întâlnire de vicepreședintele CJA Gheorghe Falcă, șeful comisiei de amenjare a teritoriului și infrastructură din cadrul Regiunii V Vest. La întâlnirea de ieri, a patra de acest gen, vicepreședintele CJA a prezentat delegației franceze o sinteză care a cuprins structura economică, ocuparea populației, agricultura, silvicultura, industria, IMM-urile și problemele de mediu din Regiunea V Vest. *„În urma aprobării planului de dezvoltare regională, toate proiectele de finanțare vor fi acceptate după prioritățile pe care le-am prezentat ieri. Principala prioritate este, fără îndoială, autostrada. Pentru realizarea acestui plan am avut întâlniri cu arhitecții șefi, administrațiile de drumuri și cei care conduc direcțiile tehnice din CJ ale celor patru județe din Regiunea V Vest"*, spune Gheorghe Falcă.

COSMIN MIHUȚA

TEHNOLOGIA CONSOLIDEAZĂ FERONERIA PE PIAȚĂ

În 2003 vor fi lansate 20 de noi produse

Vremea producțiilor care rupeau rafturile magaziilor a trecut. Demult. Însă acest aspect a fost destul de greu conștientizat de către directorii societăților comerciale românești. Inerția socialistă a depășirilor de plan a fost unul dintre factorii care au dus la prăbușirea multor unități economice.

Unii au înțeles însă rapid noile pretenții ale economiei de piață și s-au adaptat din mers. Însă doar cantitatea nu era de ajuns. Calitatea nu poate fi obținută cu dalta și ciocanul, ci cu investiții în tehnologie. Este cazul firmei Feroneria Arad, care în decursul anilor a făcut eforturi masive în implementarea unor utilaje moderne. **„Doar anul trecut am cumpărat freze cu comandă numerică și o mașină de electroeroziune în valoare de 16,8 miliarde de lei"**, spune **ing. Ioan Jude**, director general la Feroneria Arad.

La această oră, firma arădeană produce peste 1400 de produse de feronerie și pentru binale.

Una dintre prioritățile permanente este adaptarea continuă la cerințele pieței. Acum, cu explozia produselor de tâmplărie de aluminiu și gemuri termopan, Feroneria s-a „mulat" acestei mode. **„Facem broaște și mânere pentru aceste articole"**, adaugă Jude. În acest an vor fi lansate 20 de produse noi, care vor completa gama existentă.

Găsirea de noi piețe este o pretenție permanentă la Feroneria. Două direcții de vânzări sunt aproape conturate: Ungaria și Ucraina. De altfel, exporturile au atins 7% pe luna ianuarie, din totalul vânzărilor, depășind media anului trecut.

Performanțele firmei se reflectă și în evoluția acțiunilor Feroneria, care fluctuează între valorile de 3000-3500 de lei, față de valoarea nominală de 1000 de lei.

G. CONSTANTINESCU

Foto: STEFAN MATYAS

REGIA AUTONOMĂ APĂ-CANAL ARAD

Citirea apometrelor la abonați în perioada 03.02.2003-07.02.2003

03.02.2003. Calea Timișorii, I.P. Pincio, I. Basarab, M. Tabacovici, Titan, G. Augustin, D. Coresi, Petalelor, Gutuilor, N. Horga, C. Pavelescu, Bobâlna, Macului, Posada, Ficusului, Piersicilor, Nalbei, Movilei, T. Mariș, Trifoiului, Mușcatei, Sunătoarei, Constituției, Coloniștilor, Luminii, Molidului, Bagdazar, Coltișor, Ogorului, Ștefan cel Mare, Stan Dragu, Guttenbrun, Arinului, Zimbrului, Castanilor, Popa Șapcă, Ana Ipătescu, Agricultorilor, Livezilor, Munteniei, Timișului.

04.02.2003. Calea Timișorii, Gladiolelor, C.D. Loga, M. Cunțan, Miraj, Prislop, Lucernei, Măcesului, Furnicii, Posada, Ficusului, Piersicilor, Nalbei, Movilei, T. Mariș, Trifoiului, Mușcatei, Sunătoarei, Constituției, Câmpia Turzii, Borlea, Spicului, Merișor, Viilor, Pinului, Petuniei, Armoniei, Bicaz, Păcii, Muncii, Semenicului, Ostașului, Sulina, Orșovei, Caransebeș, Gogol, Măgheran, Pandurilor, Guttenbrun, Zimbrului, Crângului, Lugojului, Cibinului, Munteniei, Timișului, Arieșului, Olteniei, Albinelor.

05.02.2003. Calea Timișorii, Memorandului, Spartacus, V. Pârvan, I. Minea, N. Densușeanu, Corabiei, V. Bogrea, Vântului, Pașcani, Păcăteanu, Flacăra, N. Lenau, Cobzei, Renașterii, Marginei, Lipovei, Păstorului, Zefir, Argeș, Ardealului, I. Jianu, Milcov, Calea 6 Vânători, Ovidiu, Bumbacului, C. Porumbescu, Ț. Vodă, Paltinului, Fragilor, Luchian, Brezoianu, Stupilor, T. Corchiș, Măgurele, A. Pann, Grădinarilor, G-ral Doda, Codrului, C. Brâncoveanu, V. Conta, Bucegi.

06.02.2003. S. Secula, Gheorghe Sion, C-tin Gurban, Berzei, P-ța Eroilor, Banatului, Pașcani, Nucului, Păcăteanu, E. Monția, Frumoasa, Ștefan Zarie, Clopotului, Lipovei, Păstorului, Zefir, Argeș, D. Cantemir, Toporaș, Arcașilor, Calea 6 Vânători, Cedrului, Sălcuța, Siret, Paltinului, V. Hugo, Toamnei, Fulgerului, Călărașilor, Plopilor, Tr. Andreica, Secerei, Făt-Frumos, Corbului, Moldovei, Fagului, Grozăvești, Zambilelor, I. Creangă, Păcurarilor, B. Voievod, I. Câmpineanu, C. Brâncoveanu, B. Novac, Școalei, Obedenaru.

07.02.2003. E. Monția, Bobocilor, Steagului, Ștefan Zarie, Tulnic, Clopotului, Cetății, Diogene, Părului, Micșunelelor, Pompei, Gladiator, Prutului, Crizantemelor, Podgoriei, Caraiman, Zoe, Amurgului, Vișinului, Dobrogea, Crișului, Arțarului, Călărașilor, Ursului, Dorului, Foișor, T. Arpad, Cireșoaiei, Bucovinei, Negoi, Fântânii, Faurilor, Laptelui, A. Pumnu, P. Maior, Sânzâienelor.

(3235845)

PANORAMIC ECONOMIC

DEPOZITE-GARANTARE

Plafonul de garantare a depozitelor constituite de deponenții persoane fizice la instituții de credit - bănci și organizații cooperatiste de credit - a fost modificat de la 109,79 milioane lei la 118,47 milioane lei pe deponent, informează un comunicat al Fondului de Garantare a Depozitelor în Sistemul Bancar (FGDB).

ASIGURĂRI-ASOCIAȚIE

Companiile de asigurări Omniasig, Asirom și AIG România au înființat, joi, Asociația Profesională a Asiguratorilor din România, organizația fiind constituită potrivit prevederilor Legii asigurărilor 32/2002, informează un comunicat al Asirom transmis agenției MEDIAFAX.

Potrivit comunicatului Asirom, cei trei membri fondatori reprezintă, împreună, peste 40% din volumul de activitate desfășurat în domeniul asigurărilor din România.

De asemenea, asociația își propune să promoveze cooperarea în domeniu și să familiarizeze publicul cu problematica asigurărilor.

O altă asociație a companiilor din acest sector este Uniunea Națională a Societăților de Asigurare și Reasigurare din România. Aceasta a fost înființată în 1994 și are în prezent 21 de membri.

COMERȚ- DEFICIT

Exportul de produse agroalimentare s-a ridicat, în primele unsprezece luni din 2002, la 396,5 milioane de dolari, în timp ce importurile au depășit un miliard de dolari, balanța comercială înregistrînd un deficit de 651 milioane de dolari, a declarat, pentru agenția MEDIAFAX, Constantin Popescu, șeful Serviciului de Politici Comerciale Interne și Externe din cadrul Ministerului Agriculturii.

ZAHĂR-UE

Majorarea taxelor la importurile de zahăr, precum și alte măsuri de încurajare a creșterii producției interne de sfeclă de zahăr vor fi analizate, în cursul săptămînii viitoare, la Bruxelles, de o delegație formată din reprezentanți ai Guvernului și ai asociațiilor patronale din industria zahărului cu responsabili ai Comisiei Europene, se arată într-un comunicat al Ministerului Integrării Europene, transmis agenției MEDIAFAX.

AUTO - VÂNZĂRI

Vânzările de vehicule comerciale pe piața românească au fost, anul trecut, de 23.196 de unități, cu 3.833 mai multe față de anul 2001, reprezentînd o creștere de 16,5%, potrivit datelor Asociației Producătorilor și Importatorilor de Autovehicule (APIA) din România.

Din totalul vânzărilor, 10.163 de unități au provenit din import, în timp ce industria autohtonă a produs 13.033 de autovehicule.

SUPRAFEȚE-CEREALE

Suprafețele cultivate cu cereale se vor reduce semnificativ în următorii trei ani, ca urmare a modificării cererii de pe piață, statul urmînd să susțină exporturile de produse agricole cu grad ridicat de prelucrare, pentru a echilibra, în timp, balanța comercială, a declarat agenției MEDIAFAX secretarul de stat în Ministerul Agriculturii Petre Daea.

Suprafața cultivată cu grîu se va reduce, pînă în 2006, de la 2,1 milioane de hectare, cît este în prezent, la 1,8 milioane de hectare, în timp ce suprafața cultivată cu porumb va scădea de la 2,9 milioane de hectare la 2,6 milioane de hectare.

„DEPOR" - ÎN SEMIFINALE

BURSA ȘTIRILOR

● *Tenismanul Andrei Pavel a primit acceptul medicilor de a-și relua pregătirile după accidentarea suferită, în timpul unui antrenament, la spate. Este important ca Pavel să se refacă pentru că în perioada 7-9 februarie, la București, România va întâlni reprezentativa Franței în primul tur al Cupei Mondiale.* ● *Victor Hănescu, care este posibilul înlocuitor al lui Andrei Pavel, în cazul în care acesta nu se va reface, a acces în sferturile de finală ale turneului challenger de la Hamburg. În „sferturi", românul îl va întâlni pe belgianul Gilles Elseneer.* ● *Deportivo La Coruna s-a calificat în semifinalele Cupei Spaniei, chiar dacă a fost învinsă, în deplasare, cu scorul de 4-3 de formația Murcia, ce activează în liga secundă.* ● *Iolanda Balaș, președinta Federației Române de Atletism, a declarat că speră la cucerirea de către sportivii români a cinci medalii la J.O. de anul viitor, din Atena.* ● *Aflat în conflict cu antrenorul Cornel Dinu, pe atacantul Ionel Dănciulescu îl bate gândul să plece cât mai repede din „Ștefan cel Mare". Posibilele destinații sunt Steaua și Universitatea Craiova.* ● *Transferul lui Sabin Ilie, de la F.C. Național la o echipă chineză, a căzut din două motive: întârzierea vizei și apoi nu a mai fost lăsat de președintele Gino Iorgulescu să plece.* ● *Jucătorul lui Steaua, Cătălin Liță, este foarte aproape de a evolua pentru o echipă portugheză aflată pe penultimul loc în clasamentul primei ligi.* ● *Depistat cu virusurile hepatice B și D, Lucian Sânmărtean, nu a mai fost convocat de Anghel Iordănescu la „națională", iar campioana de toamnă, Rapid, a refuzat să-l mai transfere. Un înlocuitor pe lista „generalului" Iordănescu ar putea fi stelistul Aliuță sau atacantul lui Poli AEK Timișoara, Silvășan.* ● *Doi dintre cei patru antrenori ai lotului național de box, Gheorghe Simion și Valentin Vrînceanu au fost demiși la propunerea antrenorului coordonator, Alec Năstac - pe motive de indisciplină.* ● *Transferat la un club chinez, un fotbalist internațional englez a servit la un resturant carne de liliac în loc de pui.*

ADELA C.

Invitație la handbal

Așa cum se știe, Handbal Club Arad întâlnește **mâine, de la ora 11, la Sala Sporturilor „Victoria"**, campioana României - Fibrexnylon Săvinești. O confruntare ce contează pentru primul tur al Cupei României, și având în vedere renumele partenerei de întrecere, o partidă, totodată, importantă pentru echipa pregătită de Ștefan Deacu. Va fi un meci de asemenea anvergură pe care Polivalenta arădeană nu l-a mai găzduit din 1996, anul când Arbema Mureșul Arad a retrogradat din prima ligă. O partidă în care sportivii arădeni au promis că vor face totul nu pentru victorie, ci pentru a juca bine. Reamintim că prețul biletului este de 20.000 lei. Haideți să fim o gazdă primitoare și să arătăm campionilor din Piatra-Neamț că Aradului îi pasă și de sportul cu mingea pe semicerc, nu numai de baschet ori altele.

A.C.

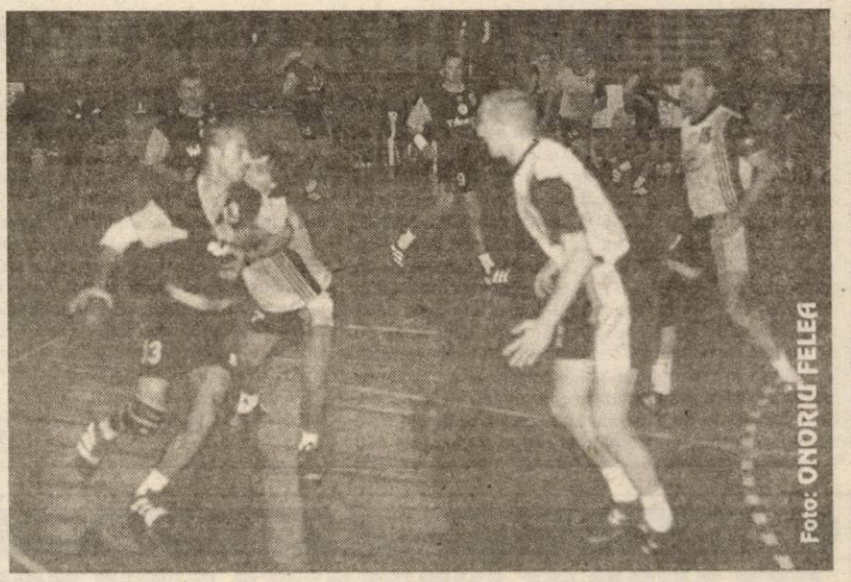

Ieri, în cel de-al doilea meci

B.C. ICIM Arad - CET Govora 65-67 (33-34)

Cea de-a doua zi a turneului de la Târgoviște a coincis cu un insucces pentru formația arădeană. Astfel, B.C. ICIM a fost învinsă de echipa vâlceană CET Govora cu scorul de 67-65 (34-33).

Astăzi, B.C. ICIM întâlnește Universitaea Cluj, iar mâine va avea de înfruntat gazda turneului, Livas.

A.C.

ȘIRIANA ȘIRIA JOACĂ TARE

Bilan și Oiță - ca și transferați la lidera Diviziei D

Este clar, Șiria nu vrea să scape pasărea din mână, precum anul trecut. Promovarea în Divizia C este ceva sfânt pentru conducători, atât președintele Caia, cât și primarul Gurban muncind pentru îndeplinirea acestui țel. În această iarnă, cei din Șiria au jucat tare și au reușit să-i aducă la echipă pe Barta (West Petrom), Bilan și Oiță (Frontiera Curtici), plus Arhilie, fost antrenor - jucător la Înfrățirea Iratoșu.

Prin aceste achiziții, Șiriana Șiria demonstrează că se pregătește încă de pe acum să facă față rigorilor celui de-al treilea eșalon al fotbalului românesc.

Lotul de jucători pe care contează antrenorul Ion Ionașcu este următorul: Acsan, Rusu - portari, Drida, Boicu, Mateș, Șerban, Șimon, Neacșu, Bilan, Feieș, Bocșa, Crețu, Barta, Arhilie, Oiță, Bugariu, Negrău, Lăzău, Cimbrea, Ionașcu jr.- jucători de câmp.

După ce s-au reacomodat la efort, efectuând câte trei antrenamente pe săptămână, cei de la Șiriana Șiria au pornit astăzi spre Moneasa, acolo unde, timp de șapte zile, va efectua cantonamentul din această iarnă.

Președintele Caia este foarte tăios în declarații, spunându-ne: *„Ne-am întărit considerabil, aducând trei jucători din Divizia C. Nu mai poate spune nimeni că nu avem echipă de promovare. Vom lupta până la ultima picătură de energie să terminăm pe primul loc, căci ne dorim prea mult intrarea în eșalonul trei. O echipă cum e Șiriana Șiria nu are voie să o scape".*

LEO SFÂRA

CAMPIONATUL NAȚIONAL DE BASCHET MASCULIN — Programul returului

ETAPA a XIV-a
(Sâmbătă, 1 februarie 2003)

CST Alexandria - CSU ISA Pitești
CSU Ploiești - Rompetrol București
CSU Sibiu - West Petrom Arad
Dinamo Erbașu București - CS PoliCarbochim Cluj
Rapid București - CS Petrom Elba Timișoara
Cimentul Fieni - CS Romradiatoare Brașov
CS Herlitz Tg.Mureș - CS Politehnica Iași

ETAPA a XV-a
(Sâmbătă, 8 februarie 2003)

CS Herlitz Tg. Mureș - CST Alexandria
CS Politehnica Iași - Cimentul Fieni
CS Romradiatoare Brașov - Rapid București
CS Petrom Elba Timișoara - Dinamo Erbașu București
CS PoliCarbochim Cluj - West Petrom Arad - amânat
CSU Sibiu - CSU Ploiești
Rompetrol București - CSU ISA Pitești

ETAPA a XVI-a
(Sâmbătă, 15 februarie 2003)

CST Alexandria - Rompetrol București
CSU ISA Pitești - CSU Sibiu
CSU Ploiești - CS PoliCarbochim Cluj
West Petrom Arad - CS Petrom Elba Timișoara
Dinamo Erbașu București - CS Romradiatoare Brașov
Rapid București - CS Politehnica Iași
Cimentul Fieni - CS Herlitz Tg. Mureș

ETAPA a XVII-a
(Sâmbătă, 22 februarie 2003)

Cimentul Fieni - CST Alexandria
CS Herlitz Tg. Mureș - Rapid București
CS Politehnica Iași - Dinamo Erbașu București
CS Romradiatoare Brașov - West Petrom Arad
CS Petrom Elba Timișoara - CSU Ploiești
CS PoliCarbochim Cluj - CSU ISA Pitești
CSU Sibiu - Rompetrol București

ETAPA a XVIII-a
(Miercuri, 26 februarie 2003)

CST Alexandria - CSU Sibiu
Rompetrol București - CS PoliCarbochim Cluj
CSU ISA Pitești - CS Petrom Elba Timișoara
CSU Ploiești - CS Romradiatoare Brașov
West Petrom Arad - CS Politehnica Iași
Dinamo Erbașu București - CS Herlitz Tg. Mureș
Rapid București - Cimentul Fieni

ETAPA a XIX-a
(Sâmbătă, 1 martie 2003)

Rapid București - CST Alexandria
Cimentul Fieni - Dinamo Erbașu București
CS Herlitz Tg. Mureș - West Petrom Arad
CS Politehnica Iași - CSU Ploiești
CS Romradiatoare Brașov - CSU ISA Pitești
CS Petrom Elba Timișoara - Rompetrol București
CS PoliCarbochim Cluj - CSU Sibiu

ETAPA a XX-a
(Sâmbătă, 8 martie 2003)

CST Alexandria - CS PoliCarbochim Cluj
CSU Sibiu - CS Petrom Elba Timișoara
Rompetrol București - CS Romradiatoare Brașov
CSU ISA Pitești - CS Politehnica Iași
CSU Ploiești - CS Herlitz Tg. Mureș
West Petrom Arad - Cimentul Fieni
Dinamo Erbașu București - Rapid București

ETAPA a XXI-a
(Sâmbătă, 15 martie 2003)

Dinamo Erbașu București - CST Alexandria
Rapid București - West Petrom Arad
Cimentul Fieni - CSU Ploiești
CS Herlitz Tg. Mureș - CSU ISA Pitești
CS Politehnica Iași - Rompetrol București
CS Romradiatoare Brașov - CSU Sibiu
CS Petrom Elba Timișoara - CS PoliCarbochim Cluj

ETAPA a XXII-a
(Miercuri, 19 martie 2003)

CST Alexandria - CS Petrom Elba Timișoara
CS PoliCarbochim Cluj - CS Romradiatoare Brașov
CSU Sibiu - CS Politehnica Iași
Rompetrol București - CS Herlitz Tg. Mureș
CSU ISA Pitești - Cimentul Fieni
CSU Ploiești - Rapid București
West Petrom Arad - Dinamo Erbașu București

ETAPA a XXIII-a
(Sâmbătă, 22 martie 2003)

West Petrom Arad - CST Alexandria
Dinamo Erbașu București - CSU Ploiești
Rapid București - CSU ISA Pitești
Cimentul Fieni - Rompetrol București
CS Herlitz Tg. Mureș - CSU Sibiu
CS Politehnica Iași - CS PoliCarbochim Cluj
CS Romradiatoare Brașov - CS Petrom Elba Timișoara

ETAPA a XXIV-a
(Sâmbătă, 29 martie 2003)

CST Alexandria - CS Romradiatoare Brașov
CS Petrom Elba Timișoara - CS Politehnica Iași
CS PoliCarbochim Cluj - CS Herlitz Tg. Mureș
CSU Sibiu - Cimentul Fieni
Rompetrol București - Rapid București
CSU ISA Pitești - Dinamo Erbașu București
CSU Ploiești - West Petrom Arad

ETAPA a XXV-a
(Sâmbătă, 5 aprilie 2003)

CSU Ploiești - CST Alexandria
West Petrom Arad - CSU ISA Pitești
Dinamo Erbașu București - Rompetrol București
Rapid București - CSU Sibiu
Cimentul Fieni - CS PoliCarbochim Cluj
CS Herlitz Tg. Mureș - CS Petrom Elba Timișoara
CS Politehnica Iași - CS Romradiatoare Brașov

ETAPA a XXVI-a
(Sâmbătă, 12 aprilie 2003)

CST Alexandria - CS Politehnica Iași
CS Romradiatoare Brașov - CS Herlitz Tg. Mureș
CS Petrom Elba Timișoara - Cimentul Fieni
CS PoliCarbochim Cluj - Rapid București
CSU Sibiu - Dinamo Erbașu București
Rompetrol București - West Petrom Arad
CSU ISA Pitești - CSU Ploiești

Sâmbătă, 1 februarie 2003

TVR 1

7,00 Ceasul deșteptător
8,00 Desene animate
9,00 Aventuri cu Lilipufi
10,00 Auto club - rel.
10,30 Design
11,00 Debut 50 plus
12,00 O vedetă populară
12,45 Spectacolul lumii...
13,15 Istorie polemică
14,00 Jurnalul de prânz
14,20 Mulțumesc! (I)
15,00 România 1... și strada
15,05 Mulțumesc! (II)
16,00 Poveste fără sfârșit
17,00 Ora G
18,00 Teleenciclopedia
19,00 Jurnal. Meteo. Sport
20,00 Psihiatru în vacanță - comedie SUA, 1991, cu Bill Murray, Richard Dreyfuss
22,00 Pasadena - s. (16)
23,00 Jurnalul de noapte
23,15 Zece chestii nu-mi plac la tine - comedie SUA, 1999
1,00 Marele jazz - rel.

TVR 2

7,45 Sport plus - rel.
9,05 Arta apărării
9,35 Camera de gardă
10,05 Răscruci
10,40 Digimon - s.
11,05 Lumea lui Chiț-Chiț
12,00 Arca lui Noe
12,30 Documentar
13,05 Planeta singuratică
13,55 Angelo, îngerul păzitor - f. Italia (IV)
15,45 Știri
16,00 Atlas
16,35 **Bonanza** - s.
17,30 Muzica Viva
18,00 Timișoara internațional
19,00 Preluare Jurnal de pe Canalul România 1
19,45 Știri regionale
20,10 În fața instanței - s.
21,05 La început de drum - s.
22,00 Necunoscuta de la Wildfell Hall - s.
23,00 Povestea unui Revelion ratat...
0,00 Știri

PRO TV

7,00 Părinți la Hollywood - s., rel. (AP)
7,25 Jesse - rel. (AP)
7,45 Desene animate
10,15 Scorpionul negru - s.
11,00 Gilette, lumea sportului
11,15 ProMotor
12,00 Caravana morții - doc. (AP)
12,55 Știrile Pro TV
13,00 Niciodată nu este prea târziu - s.
13,30 Susan - s.
14,00 Întâlnirea - f. România, 1982, cu Sergiu Nicolaescu, Ioana Pavelescu (AP)
17,00 În voia sorții - f. SUA, 1993 (AP)
19,00 Știrile Pro TV
20,00 Banii vorbesc - f. SUA, 1997, cu Charlie Sheen, Chris Tucker **(12)** sau **Wild, Wild West - SUA, 1999**
21,45 Batman - f. fantezie SUA, 1989, cu Michael Keaton, Jack Nicholson, Kim Basinger **(12)**
0,00 Viața la Casa Albă - s. (AP)

TV ACASĂ

6,00 Terra nostra - s., rel. (AP)
6,45 Perla, cărările iubirii - s. rel. (AP)
7,35 Doctorul casei - rel.
8,00 Povești adevărate - rel.
8,50 Zorro - d. a.
9,15 Învață spaniola cu Victor - rel.
9,30 Prima dragoste - s. (AP)
12,15 Clona - s., rel. (AP)
413,10 Promotor - rel.
13,15 2 + 2 - rel.
14,00 Club 700 - emis. de religie și credință
* Teleshopping
14,45 ProMotor
15,15 Învață spaniola cu Victor
15,30 Taina din adâncuri - s.
16,30 Iubire fără de păcat - s. (AP)
18,00 Arabella - s.
18,30 Kachorra - s. (AP)
19,20 Doctorul casei
19,30 Povești adevărate
20,00 Inimă sălbatică - s. (AP)
22,00 Singură și disponibilă - s. (AP)
23,00 Profu' - s. (AP)
23,45 Povești adevărate- rel.
0,15 Kachorra - s. rel.

HBO

8,00 Iubire dincolo de moarte - f. 2000 (12)
9,40 Băieți și fete - comedie 2000 (12)
11,10 Dosarele Y - s.
11,35 Turner și Hooch - comedie 1989, cu Tom Hanks
13,15 O mamă perfectă - f. 1988 (12)
15,00 Vise și dorințe - f. 2000, cu Wesley Snipes (12)
16,55 Concert Janet Jackson
18,55 Legea pământului - f. 1999, cu Tobey Maguire, Michael Caine (12)
21,00 Sub pământ SRL - s. (16)
22,00 Totul despre sex - s. (16)
22,30 Societatea secretă - thriller 2000 (12)
0,15 Asasinul din vis - thriller 2000, cu Keanu Reeves (16)
1,50 Cinema
2,15 Sade - f. Franța, 2000 (18)

PRIMA TV

7,00 Creaturi sălbatice - doc.
8,00 Desene animate
10,00 Tibanu pescuiește și vânează (AP)
11,00 Sport magazin
14,00 Motor
14,30 Vânătoarea comorilor - s. (AP)
15,30 În familie - s., rel.
18,00 Focus
19,00 Mutant X - s. SF (AP)
20,00 Predator 2 - f. SUA, 1990, cu Adam Baldwin, Danny Glover (12)
22,00 24 de ore - s. (AP)
23,00 Afaceri încurcate - comedie SUA, 1952, cu Marilyn Monroe, Cary Grant, Ginger Rogers (AP)
0,45 Film erotic (16)
2,15 Tibanu' pescuiește și vânează - rel.
3,15 Focus - rel.

ANTENA 1-TV ARAD

7,30 Divertisment
8,00 Un început nou
8,30 Păstorul cel bun
9,00 Știri TVA - rel.
9,30 Lumea mare a celor mici
10,00 Casa de piatră
10,30 Roata de rezervă
11,00 Goana după avere - comedie SUA, 1979
12,30 Bob - sitcom SUA, 1992/1994 - s.
13,00 Pretender - s. (AP)
14,00 Toate pânzele sus - Întâlnire în Atlantic - f. av. România
15,30 Cei șapte magnifici - s. (AP)
16,30 Cercetașii din Beverly Hills - comedie SUA
18,40 Săptămâna financiară
19,00 Observator
20,00 Gangsteri - f. SUA,1997 (12)
23,30 Victorie neașteptată - comedie SUA, 1991 (AP)
0,00 Toamna vieții - f. Marea Britanie 1994 (AP)

TV RCS

9,00 Desene animate
9,30 Știri 1 - rel.
10,10 5 minute de carte
10,15 Tradiții și folclor
10,30 Secretul insulei Roan Inish - f.
12,00 Frontiera live - rel.
13,30 Știri 2 - rel.
14,10 5 minute de carte
14,15 Videoclipuri
14,30 Joia populară - divertisment
15,30 Centura lui Orion - f. (AP)
17,00 O altfel de lume - emis. culturală
17,30 Știrile RCS 1
18,10 5 minute de carte
18,15 Mod de viață - divertisment
18,55 Curro Jimenez - s.
19,55 Videoclipuri
20,00 Ghilea show
22,00 Știrile RCS 2
22,40 Copiii porumbului - f.(16)
24,00 Închiderea programului

B1 TV

9,00 Vară eternă - s.
10,00 Întâlniri de credință - talk-show
11,00 Pasul Fortunei - rel.
12,30 Marș forțat
13,00 Economia în 60 de minute
14,00 100 de minute pe Calea Victoriei
16,00 La limită
16,30 Fotbal: Bundesliga
18,45 Știri
19,30 Corso
20,30 Star Treck - s.
21,30 Il Calcio - Como- AS Roma, live
23,30 100 de minute pe Calea Victoriei - rel.
1,30 Știri
2,30 Fox News

TELE 7 ABC

7,35 Știri
8,00 Serial pentru copii
12,00 Sifonarul îndrăgostit - s. rel.
16,00 Ocolul Pământului cu farfuria plină - emis. culinară
16,30 Cântece populare
18,00 Viața în roz - doc.
18,30 Cutia muzicală
19,20 Șapte știri
20,00 Rețeaua - horror SUA, 1987
21,00 Agent 22 - Nebunul - s.
22,30 Pe strada felinarelor sparte - s.
23,30 Șapte știri - rel.
0,05 Videoclipuri
1,00 Activ FM

REALITATEA TV

6,45 Trezirea la realitate - emis. matinală
10,00 English News
10,15 Of, presa mea! - rel.
12,15 Info Medica
13,15 Mapamond
14,15 Pentru dvs., doamnă!
17,15 Politica - talkshow
18,15 eWeek.tv
18,40 Ca să ai idei
19,15 7 A.R.T.E. - agendă culturală
20,15 Ora de istorie
22,15 Vorba lu' Dinescu
0,00 English News

Redacția Adevărul nu își asumă răspunderea pentru modificările ulterioare intervenite în programele TV

Duminică, 2 februarie 2003

TVR 1

7,00 Universul credinței
9,00 Desene animate
10,00 Tip top, minitop!
10,30 Descurcă-te singur!
11,00 Viața satului
12,00 Tezaur folcloric
13,00 Ultima ediție
14,00 Jurnalul de prânz
14,15 Siesta și fiesta
15,45 Cupa Davis - mai aproape de vis!
16,45 Zona publicitară
17,15 Bravo, bravissimo!
19,00 Jurnal * Meteo * Sport
19,50 Agenda europeană
20,00 Hamlet - f. SUA, 1990, cu Mel Gibson, Glenn Close, Alan Bates, Paul Scofield
22,25 Tragerile la Loto 6/49 și Noroc
22,35 Andreea Marin la Hollywood
23,05 Jurnal de noapte
23,20 Taverna. Întâlnire muzical-artistică
1,05 Jurnal internațional Herald Tribune
2,00 Jurnal

TVR 2

8,45 Tradiții
9,15 Cronici votive
9,45 Ferma
10,40 Desene animate
11,05 Prietenii lui Piticot
11,50 Mărul lui Newton - s.
12,25 Paradisul de lângă noi
12,55 Aleea cu ghimpi
13,30 Medalion
14,05 Treburi de maimuță
15,00 Club art
15,45 Documentar
16,45 Floarea din grădină
17,30 De vorbă cu...
18,00 Locuri cu povești
18,30 Muzică populară
19,00 Preluare Jurnal de pe Canalul România 1
19,45 Muzică ușoară
20,05 În fața instanței - s.
21,10 La început de drum - s.
22,00 Necunoscuta de la Wildfell Hall - s.
23,00 Anotimp fierbinte - f. 1993

PRO TV

7,00 Smallville - s., rel.
7,45 Desene animate
9,00 Rebelii și tocilarii-s.
10,00 Scorpionul negru - s.
11,00 Parte de carte
12,00 Profeții despre trecut
12,55 Știrile Pro TV
13,00 Niciodată nu e prea târziu - s.
13,30 Susan - s.
14,00 Bucătăria lui Radu
14,45 Misterele planetei albastre - s.
15,45 În slujba adevărului - dramă, SUA, 1994
17,30 Pro TV Magazin
19,00 Știrile Pro TV * Sport * Vremea
20,00 Uriașul meu - acț., SUA, 1998
22,00 Robocop - noua generație - f. SUA, 2000
0,00 Viața la Casa Albă - s. (AP)
1,30 Scorpionul negru - rel.
2,30 Pro TV Magazin - rel.
4,00 Misterele planetei albastre- rel.
5,00 Parte de carte - rel.
6,00 Profeții despre trecut - rel.

TV ACASĂ

6,00 Inimă sălbatică - s., rel. (AP)
7,30 Club 700 - rel.
8,00 Povești adevărate - rel.
8,25 Doctorul casei - rel.
8,45 Arabella - s., rel.
9,15 Vei fi a mea, Paloma! - s. (AP)
11,45 Singură și disponibilă - s., rel. (AP)
12,45 Ia-mă acasă! - rel.
13,15 Eco Moda - s.
15,45 Taina din adâncuri - s. (AP)
16,30 Dana de pică
18,00 Arabella - s.
18,30 Kachorra - s. (AP)
19,20 Doctorul casei
19,30 Povești adevărate
20,00 Inimă sălbatică - s. (AP)
22,00 Singură și disponibilă - s. (AP)
23,00 Regina - s. (AP)
23,45 Povești adevărate - rel.
0,15 Kachorra
1,10 Taina din adâncuri - s.
2,00 Muzica de acasă

HBO

6,55 Povestea noastră - f. 1999 (12)
8,30 Oscar - comedie 1991, cu Sylvester Stallone
10,20 Dosarele Y -s.
10,45 Familia Flintstone în Rock Vegas - comedie, 2000
12,20 Pentru viață! - f. Canada, 2000
13,55 Dolce far niente - f. România, 1999, regia N. Caranfil
15,45 Seniorii spațiului - f. av. 2000, cu Clint Eastwood, Tommy Lee Jones (12)
17,55 Îndrăgostit lulea - f. 2001
19,20 Acasă la Coana Mare - comedie 2000
21,00 Mystery Men - comedie 1999 - cu Geofrey Rush, Ben Stiller, Jeanne Garofalo (12)
23,00 Plaja - f.a v. 2000, cu Leonardo Di Caprio (16)
0,55 Tigerland - f. 2000 (16)

PRIMA TV

7,30 Desene animate
10,00 Top 10
11,00 www.primatv
11,30 Filmul și televiziunea
12,00 Levintza prezintă
12,30 Ambianța
13,00 Afaceri necurate - com. SUA, 1952, rel.
15,30 Dog Show
16,00 Colierul de turcoaze - f. av. România, 1986, cu Florin Piersic (AP)
18,00 Focus
19,00 Tracker - s.
20,00 Frankie și Johnny - f. SUA, 1991, cu Al Pacino, Michelle Pfeiffer (AP)
22,00 Cocoon - comedie SF, SUA, 1985 (AP)
23,45 Mutant X - s., rel.
0,45 Levintza prezintă - rel.
1,15 Focul ucigaș - f., rel.
2,15 Dog show - rel.
2,45 Filmul și televiziunea - rel.
3,15 Focus

ANTENA 1-TV ARAD

7,00 Muzică populară
7,10 Cerul dintre noi
7,30 Viața spirituală
8,00 Vocea speranței
9,00 7 zile TVA
10,00 Desene animate
11,00 Secolul războaielor - doc. SUA
12,00 Grease 2 - f. muzical SUA, 1982
14,00 Bob - sitcom SUA, 1992/1994 - s. (AP)
14,30 Cu capu'-n nori - s. (AP)
15,00 Pretender - s. (AP)
16,00 Aventuri extreme - s. (AP)
17,00 Frontul terorii - f. SUA, 1987 (AP)
18,40 7 zile
19,00 Observator
20,00 Rob Roy - f. SUA, 1995, (12)
22,30 Stargate SG-1 - s.
23,30 BD în acțiune - comedie România
1,30 Grease 2 - rel. (AP)

TV RCS

9,00 Show cu ecou - rel.
11,00 Vivat copilăria! - divertisment
12,15 Știrile RCS - rel.
12,55 5 minute de carte
13,00 Autointegral - emis. informativă
13,30 Life magazin - emis. divertisment
15,00 Știrile RCS - rel.
15,40 5 minute de carte
15,45 Mod de viață - emis. divertisment, rel.
16,25 Videoclipuri
16,30 O altfel de lume - emis. divertisment, rel.
17,00 Tradiții și folclor
17,30 Retrospectiva RCS
18,15 5 minute de carte
18,20 Eseu - emis. informativă
19,00 Blanche - doc.
19,55 Videoclipuri
20,00 Hotelul Starlight - f. (AP)
21,30 Cavaleri și războinici - doc.
22,15 Imagini trunchiate - f.
24,00 Închiderea programului

Redacția Adevărul nu își asumă răspunderea pentru modificările ulterioare intervenite în programele TV

B1 TV

6,10 Fox News
8,00 Vară eternă - s.
9,00 Economia în 60 de minute - rel.
10,00 Marș forțat - rel.
10,30 Fotbal. Bundesliga - rel.
12,00 Star Trek - s., rel.
13,00 Duminica la prânz
14,00 Corso - rel.
15,00 Fan X
16,00 Fotbal. Il Calcio
18,15 La limită - rel.
18,45 Știri
19,30 Star Treck - s.
21,30 Fotbal. Il Calcio
23,30 Întâlniri de credință
0,30 Știri - rel.

TELE 7 ABC

7,35 Șapte știri - rel.
8,10 Serial pentru copii
11,00 Pe strada felinarelor sparte - rel.
12,40 Secretele succesului
14,00 Chestiunea zilei
15,00 Cântece populare
16,00 Agent 22 - Nebunul - rel.
17,00 Alo, Florin!
18,00 Documentar DW
18,30 7 zile în lume
19,20 Șapte știri
20,00 Febra - f. SUA, 1986
21,45 Hollywood
22,10 Loto - Pariu trio
23,00 Șapte zile în lume - rel.
0,15 Șapte știri - rel.
1,00 Activ FM

REALITATEA TV

6,45 Trezirea la realitate
10,00 English News
10,15 Politica - rel.
11,15 Viața la superlativ
12,15 Ora de istorie
14,15 AutoMondial TV
15,15 eWeek.tv
16,15 Tendințe
16,40 Documentar
17,15 Educația - talk-show
18,15 Întâlniri de duminică
20,15 Adevărul din spatele adevărului
22,15 Auto Mondial TV - rel.
23,15 7 A.R.T.E.
0,00 English News

VÂNZĂRI APARTAMENTE O CAMERĂ

Vând garsonieră mobilată, îmbunătățiri deosebite, contorizată apă, telefon, cablu TV, etc, Micălaca, str. Simfoniei bl. 41, et. 4/4, ap. 75, 6.000 Eu, negociabil. Telefon 230319, 740.646.649.

Vând garsonieră, decomandată, total îmbunătățită și renovată, Confecții, et. IV, 6.100 euro. Telefon 0723.992.371. 230)

Vând (închiriez) garsonieră, confort III, et. III, Fortuna, bl. 10/1A, 2.300 Euro, negociabil. Telefon 283769. (1471)

VÂNZĂRI APARTAMENTE DOUĂ CAMERE

Vând apartament 2 camere, t. III, Micălaca. Telefon 63615. (1319)

Vând apartament 2 camere, ona 300. Telefon 744.882.963. (1478)

Vând apartament 2 camere, 50 mp, dependințe, + 2 boxe, central, parter, stradal, la casă. Informații telefon 56854, orele 17-20. (1505)

Vând apartament 2 camere, decomandat, str. Poetului. Telefon 256251, orele 9-16; 0744.797.856, seara. (1592)

VÂNZĂRI APARTAMENTE TREI CAMERE

Vând apartament ultracentral, 3 camere, et. IV, str. Mețianu. Telefon 285085. (1421)

Vând apartament 3 camere decomandate, gresiat, faianțat, foarte frumos, garaj, Micălaca, 25.000 EU negociabil. Telefon 219234, 0722.562.024. (5155972)

VÂNZĂRI APARTAMENTE PATRU CAMERE

Vând apartament 4 camere, în casă, central, bun pentru locuit, firmă, birouri, liber, 32.000 Eu, negociabil. Telefon 217224. (1231)

Vând apartament 4 camere, decomandat, zona Traian. Telefon 256251 orele 9-16; 0744.797.856 seara. (1593)

VÂNZĂRI CASE

Vând casă, vad comercial, Calea Radnei nr. 172. (1170)

Vând casă, str. Dosoftei. Telefon 0745.320.938.

Vând casă în Grădiște, mobilată modern, alarmă, garaj, spălătorie, termotecă, living, bucătărie. Etajul I: dormitor, 2 băi cu duș, terasă mare. Mansardă: bucătărie, 2 camere, baie, 175 mp. Telefon 0744.877.027. (1407)

Vând casă, grădină în Caporal Alexa, nr. 281, Sîntana. Telefon 0257-464763, seara. (1344)

Vând sau schimb casă în Conop, cu apartament în Arad. Telefon 0257 - 255591, 0745.698.480. (1609,1611)

Vând, închiriez imobil central, 14 camere, curte mare, strada Ceaikovski. Telefon 211135, 0722.372.699. (1629)

Vând casă cu 1 ha pământ în Zimandul Nou. Telefon 0721.041.494. (5155099)

VÂNZĂRI TERENURI

Vând 11.000 mp ideal investiții în incinta fostelor Sere (Alfar). Telefon 0745.365.755, 235171. (1186)

Vând 10.000 mp teren intravilan Arad, facilități apă, gaz, canalizare, curent. Telefon 0745.350.576..

Vând 5000 mp teren intravilan, Aradul Nou, posibilități gaz, curent, agent termic. Telefon 0722.355.963. (1396)

Vând loc de casă cu casă mică și hală neterminată, în Gai, 1500 mp. Informații telefon 0721.633.754. (5155092)

Vând teren intravilan Grădiște, lângă Sanevit, 1.500 mp + 1.500 mp = 3.000 mp, preț 11 Eu/ mp. Telefon 0745.334.322. (1566)

Vând 5.000 mp teren arabil, la Covăsînț. telefon 388354. (1246)

VÂNZĂRI AUTO

Vând Opel Astra 1,6i, 4+1 uși, an 1992, stare perfectă, 4.200 Euro, negociabil. Telefon 213155; 0723.232.043. (459; 1295)

Vând Peugeot 309, an 1988, stare foarte bună 1,6 injecție, preț 2700 Euro. Telefon 0744.558.959, 0723.664.802. (1443)

Vând Dacia 1310, an 1988, CIV, numere noi, stare bună, 875 Euro. Telefon 0723.045.296. (1464)

Vând TV 35 camionetă, motor Brașov, 1988, CIV, stare bună. Telefon 276488. (1497)

Vând autoturism Audi A4, an 1996, stare impecabilă, recent înmatriculat, ocazie. Telefon 0744.561.772. (1560)

Vând Ford Sierra, 1987, cu portbagaj pentru piese, 800 USD. Telefon 258557. (1546)

Vând Ford Escort Combi motor 1,6 D, an 1987, VT RAR 2005, preț 2.800 EU negociabil. Telefon 0722.272.962. (1419)

Vând Ford Sierra Coupe, avariat, pentru piese de schimb și Dacia Papuc 4x4, dublu cabină, din 2002, prețuri accesibile. Informații la telefon 0745.192.907; 320401. (Ag.)

Vând tractor U 650 plug P3, disc, semănătoare grâu, semănătoare porumb cu fertilizator, cultivator, tocător tulei, mic, remorcă 5 tone CIV. Telefon 536202. (5155972)

Vând Mercedes MB 100 pentru marfă, an fabricație '90. Telefon 280965. (1629)

VÂNZĂRI ELECTRO

Vindem CASE MARCAT FISCALE, CONSUMABILE, CÂNTARE ELECTRONICE. Telefon 211211, 281188. (c.)

Vând foarte ieftin, garanție, TELEVIZOARE COLOR, MAȘINI AUTOMATE, COMBINE și LĂZI frigorifice, CONGELĂTOARE. Telefon 274600. (1058)

Vindem, numerar sau în rate (second hand) MAȘINI DE SPĂLAT, TV COLOR, FRIGIDERE, COMBINE, LĂZI, VITRINE FRIGORIFICE, CONGELATOARE, ASPIRATOARE, Calea Radnei nr. 225. Telefon 0257-259339, 563027, 0744.706.321. (1402)

Vând TV color, mașini spălat, frigorifice, prețuri negoicabile. Telefon 233511. (1569)

Videm CASE MARCAT FISCALE, cântare ELECTRONICE și CONSUMABILE. Telefon 272727. (1638)

VÂNZĂRI DIVERSE

Vând dulap 2 uși, nou, culoare deschisă (frasin + nuc), 3 milioane lei. Telefon 250890, 214416. (1501)

Vând GARAJ ULTRACENTRAL, cu extras CF. Telefon 0744.784.443. (1213)

Vând circular de mână, trifazic, nemțesc - 1.000.000 lei; uși înalte pentru casă, de interior - 1.000.000 lei, centrifugă rufe-800.000 lei, Telefon 250890, 214416. (1501)

Vând PLASĂ GARD ZINCATĂ, 25.000 lei/kg, SÂRMĂ NEAGRĂ și ZINCATĂ, COTURI ȘI BURLANE , str. VRABIEI 4. Telefon 289997.

Vând pluguri 2-3-4 brazde, grape pe tractoare hidraulice, deschidere 2-3 m. MET ierbicid, toate import, (Siria). Telefon 0722.664.971. (1574)

Vând TERMOTECI pe gaz, POMPE de RECIRCULARE, garanție. Telefon 243903; 0740.249.544. (1237)

Vând LEMNE de FOC, esență tare. Telefon 211646 sau 0745.661.984. (1236)

Vând aparat împrăștiat îngrășăminte T 500, nou, garanție, 12.800.000 lei. Telefon 0744.812.518. (1326)

Vând ȚIGLĂ fabricație SIGHIȘOARA, prețul de producător, fără adaos, din stoc. Informații localitatea MÂSCA nr. 33, telefon 531498; 0740.663.875. (1591)

Vând (lichidez gospodărie) porci 30-50 kg și găini ouătoare Rosso. Telefon 262619; 0744.019.382. (5155965)

Vând oi gestante și cu miei. Telefon 0722.690.350; 286744. (1352)

Vând SARE la SACI și BULGĂRI. Transport gratuit. Telefon 0745.275.056; 0740.675.277. (1412)

Vând aparat gogoși și aparat înghețată Capriggiani. Telefon 514910, 0722.376.339. (1553)

Vând 80 capre, localitatea Dorgoș nr. 44. (8913063)

Vând mașină făcut pufuleți. Informații telefon 0721.183.874. (1423)

Vând mobilă tineret: dulap haine, dulap vitrină, dulap bibliotecă, pat rabatabil, masă rabatabilă, 2 fotolii. Telefon 270845; 211109. (1499)

Vând 2 inele antice cu monede de aur -inscripție împăratul Sigismund, vechime 500 ani, preț negociabil. Telefon 285238. (1578)

Vând trifoi și fân. Informații telefon 312912, Rănușa. (Ag.)

Vând vițea 200 kg, 8 porci 40-70 kg. Telefon 536202. (5155972)

Vând aparat sudură + redresor, pult bar din lambriuri. Telefon 536202. (5155972)

Vând 12 purcei 8-10 săptămâni, Marele Alb, după 18. Telefon 0257-514130. (5155970)

Vând saxafon Mi Bemol tivit „Acustic"nemțesc, stare excepțională, preț 350 Euro, negociabil. Telefon 0745.317.785. (1584)

Vând procesor Yamaha japonez pentru solist vocal și instrumental, stare foarte bună, preț 200 Euro. Telefon 0745.317.785. (1584)

Vând cazan încălzire centrală industrial și calorifere pentru hale industriale, la preț convenabil. Telefon 0744.555.457. (1599)

Vând strung mic stare funcționare după RK, preț negociabil. Telefon 0744.555.457. (1599)

Vând LEMNE FOC esență tare, reducere pensionari 10 %. Telefon 211646, 0745.661.984. (1604)

Vând făină neagră pentru pâine fără coloranți, făinî măcinată pe pietre speciale; vând motor Diesel cu cutie viteză pentru Renault 19. Telefon 411186. (1612)

Vând sămânță lucernă 2000 kg. Telefon 0744.778.454. (5155832)

Vând 2 tocătoare tulei. Informații localitatea Șicula nr. 229. Telefon 326219. (4780819)

Vând 103 oi, rasa țigaie. Telefon 512668, Ineu. (4780821)

Vând 200 oi. Relații telefon 0740.560.158. (5155098)

CUMPĂRĂRI TERENURI, IMOBILIARE

Cumpăr pentru demolare casă, șură, grajd, zonele: Ususău, Dorgoș, Bruznic, Pătârș, Lalasint. Telefon 276050, 0740.013.447. (1281)

CUMPĂRĂRI DIVERSE

Cumpăr RAFTURI și SUPORTURI pentru magazin cadouri. Telefon 0723.170.159, 0257 - 515195, 264397. (1455)

Cumpăr aparat cozonac secuiesc (Kurtos Kalaks). Telefon 0744.986.493. (1602)

LOCURI DE MUNCĂ

SC PRODPAN SRL angajează VÂNZĂTOARE-GESTIONARĂ cu liceu. Telefon 0788.314.496. (1495)

BAR ultracentral, angajează OSPĂTARE și MUNCITOARE NECALIFICATE. Relații telefon 256220. (1512)

Angajez 2 LĂCĂTUȘI cu experiență, maxim 30 ani, prefer din Arad. Telefon 0740.054.445. (1542)

Angajăm BUCĂTAR cu experiență. Informații telefon 228794. (1517)

HOUSE OFICE angajează: DIRECTOR agenție imobiliară; ADMINISTRATOR pentru servicii publice. Informații telefon 338244. (pv)

Angajăm OSPĂTARE și BARMANE cu experiență. Telefon 270027, 270026, 0744.702.891. (1546)

Angajez VÂNZĂTOARE, alimentară Vlaicu. Telefon 247022; 0744.555.460. (5155081)

Angajăm personal BUCĂTĂRIE „FAST-DOODS", Piața Gării. Telefon 0744.533.233. (1580)

RO STYL COMP. angajează un LUCRĂTOR pentru SERVICII FUNERARE, de preferință din zonă (Piața Avram Iancu, Eminescu, Mețianu). Telefon 214422, 0788.352.515. (1600)

Angajez ASISTENTĂ MEDICALĂ promoția 2002. Telefon 0722.231.669. (1618)

SOCIETATE COMERCIALĂ angajează REPREZENTANT VÂNZĂRI CONNEX. CV-urile se depun la magazinul din str. Eminescu, nr. 20-22. Informații telefon 0721.452.999. (1625)

Angajăm ȘOFER cu mașină proprie Diesel. Telefon 0740.043.773; 0721.243.204. (1626)

Angajăm OSPĂTARE pentru PIZZERIE, Alfa. Telefon 0257-284059. (1645)

PRESTĂRI SERVICII

EXECUTĂM zugrăveli, gresieri, faianțări, parchet laminat, rigips, rașchetări, etc. Telefon 0744.206.599. (1262)

Execut toată gama LUCRĂRILOR de CONSTRUCȚII și zugrăvit, faianțat. Telefon 0721.838.813. (1467)

Executăm: ZIDĂRIE, TENCUIELI, ZUGRĂVELI, RIGIPS, faianțări, gresieri, reparații acoperișuri. Telefon 285862. (1486)

ZUGRĂVEȘTE, GLETUIEȘTE, VOPSEȘTE 20.000 lei/mp, seriozitate. Telefon 262692; 0724.294.692. (1637)

DIVERSE

Doamna TAMARA se află în Arad, la cererea arădenilor. Cea mai puternică vrăjitoare dezleagă farmece, blesteme, aduce spor și fericire. Telefon 0257 - 368624, 0723.421.156. (1427)

VALERIA ZENA, cea mai puternică tămăduitoare desface orice farmec și blesteme și dezleagă legături. Telefon 0257-279568, 0744.288.220. (1244)

Mulțumesc prezicătoarei ELENA mi-a adus soțul înapoi după o despărțire de 3 luni. Telefon 0740.873.314. (1243)

Anonim, vreau să-i mulțumesc doamnei SUNITA, că mi-a lecuit băiatul de EPILEPSIE. Apelați cu încredre, 0740.705.555. (1537)

Consiliul local VĂRĂDIA de MUREȘ, organizează în data de 10.02.2003, ora 10, licitația a doua pentru stabilire EVALUATOR, în baza Legii 550/ 2002. Telefon 417230. (1492)

Pierdut CARNET CONDUCERE auto ARIZONA - SUA, pe numele Sabin Aldrin, lângă PROFI, aducătorul va primi o bună RECOMPENSĂ. Telefon 0257- 348172. (1613)

Direcția Silvică Arad, Ocolul Silvic Gurahonț, dorește autorizație de mediu pentru construirea drumului auto forestier Valea Cetățelei din UPV MĂDRIGEȘTI. Eventualele contestații se pot depune la Agenția de Protecția Mediului Arad, Bd. Dragalina, nr. 16. (6160710)

(Continuare în pagina 11)

Publicitatea noastră, mai aproape de dumneavoastră

ÎN ZONELE UTA și MICĂLACA - AGENȚII DE PUBLICITATE „ADEVĂRUL"

Piața UTA: Magazinul „Cristalul" (aparținând AMET)

În dorința de a apropia mai mult serviciile de mică și mare publicitate de dvs., ziarul „Adevărul" a deschis două agenții de publicitate în Arad. În cursul lunii februarie, la Agenția din Micălaca, se pot face și abonamente pe luna martie.

Program: luni - vineri între orele 9-16

„Adevărul" - publicitate eficientă la tarife avantajoase

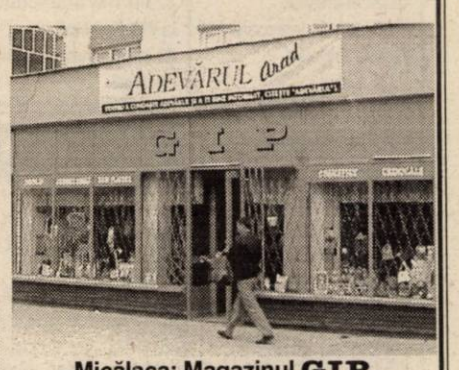

Micălaca: Magazinul GIP (aparținând AMET), vizavi de „Coraura"

(Urmare din pagina 10)

CITAȚII

Se citează pentru termenul din 05.02.2003, la Judecătoria Arad, camera 219, în dosar 283/2003, numiții ALT IACOB și ALT IOAN cu domiciliul necunoscut, pârâți în proces cu STAN ROMÂN pentru uzucapiune asupra imobilului din Arad, str. Jiului nr. 21-23. În caz de neprezentare cauza se judecă în lipsă. (1484)

Se citează pentru data de 13.02.2003, ora 8, sala 146, Judecătoria Arad, pârâții HANS ANDREI, HANS BARBARA și HANS IOSIF în dosar nr. 2502/2002, obiect drept de superficie, în proces cu GULEȘ LUCREȚIA și GULEȘ GHEORGHE. (1639)

TURISM

Pletl

Asigură zilnic transport de persoane GERMANIA pe ruta: Passau-Regensburg-Nűrnberg-Wűrzburg-Aschaffenburg-Frankfurt-Giessen-Siegen-Köln-Düsseldorf-Essen-Dortmund-Deggendorf-Landshut-Mühldorf-Augsburg-Ulm-Heilbronn-Stuttgart-Pforzeim-Karlsruhe-Heidelberg-Mannheim. Călătorii în autocare noi, moderne, însoțitoare de bord, două bagaje gratuite, o masă caldă în UNGARIA. Cu plecare din KARLSRUHE: SPANIA, FRANȚA, PORTUGALIA. Intermediem asigurări medicale. Informații și înscrieri la Agențiile PLETL din: ARAD: telefon 0257 - 252291; LIPOVA: telefon 0257 - 561377; 0257 - 563011. (c, 49)

ÎNCHIRIERI

Închiriez apartament casă central, Meținu, 80 mp, complet renovat, încălzire proprie, excelent pentru birouri, cabinete, etc. Telefon 283479; 0722.122.968. (1231)

Dau în chirie apartament 2 camere, mobilat, Calea Romanilor. Telefon 218042, 0744.958.818. (1501)

Închiriez apartament 2 camere mobilat, contorizat apă rece + caldă + căldură, plata anticipat. Telefon 416237. (1624)

Închiriez (ofer) apartament la casă. Telefon 229376. (1622)

Închiriez apartament 1 cameră contorizat, complet mobilat, V. Milea 100 Eu. Telefon 284004, 0744.478.927. (1529)

Închiriez (ofer) garsonieră, nemobilată, zona Mioriața. Telefon 236309. (4780820)

PIERDERI

Pierdut certificat trezorerie: A40129669; A40129685; A40129686; A40129687; D10656537; D30506430. Le declar nule. (Ag.)

Pierdut cod fiscal nr. 8189747 eliberat de DGFP Arad pentru A.F. TOTH. Îl declar nul. (1593)

Pierdut asigurare auto nr. ZN0220641 eliberată de ARDAF Arad, pentru Opel Kadett, pe numele Șuteu Traian Mircea. O declar nulă. (1596)

Pierdut legitimație de serviciu eliberată de CTP Arad pe numele Oncu Antonel. O declar nulă. (1502)

Pierdut număr înmatriculare remorcă nr. AR80FYC. Îl declar nul. (6160708)

Pierdut chitanță fiscală exeplar 1 seria AR ALC nr. 5633484, aparținând SC MIC ROMÂNIA SRL. O declar nulă. (1608)

Se declară nul chitanțierul cu seria 9094601-9094650 emis în numele Societății AVIVA Asigurări de Viață SA. (1610)

Pierdut certificate Trezorerie seriile E1 170835, emisiunea 1061, E2 138376 emisiunea 1061, E4 69408 emisiunea 1061, emise de Trezoreria Gurahonț. Se declar nul. (6160709)

Pierdut legitimație eliberată de CPL Arad, pe numele Duma Elena Titiana. O declar nulă. (1633)

Pierdut carnet de șomaj eliberat de Ag. Județeană de Formare Profesională Arad, Of.F.P. Chișineu Criș, pe numele Dineică Viorica. Îl declar nul. (5156319)

Pierdut carnet șomaj nr. 4713, eliberat de DMPS Arad, Filiala Ineu pe numele Puleac Pavel. Îl declar nul. (4780822)

† DECESE †

Cu adâncă durere în suflet, anunțăm încetarea din viață a iubitei noastre mamă, soacră și bunică, văduva

ZAMFIR FLOARE,

în vârstă de 68 ani. Înmormântarea va avea loc azi, 1 februarie 2003, ora 13, Cimitirul Eternitatea, de la Capelă. Dumnezeu să o odihnească în pace! Fie-i țărâna ușoară! Familia îndurerată, GALE AUREL.

Cu adâncă durere anunț încetarea din viață, a scumpului meu soț

STIRLING FRANCISC,

fost inspector financiar, în vârstă de 93 ani. Înmormântarea va avea loc azi, 1.02.2003, ora 14, la Cimitirul Eternitatea. Cu respect, soția îndurerată, VIORICA.

Cu adâncă durere în suflet anunțăm trecerea în eternitate a celui care a fost,

FILIPAȘ RADU DOREL.

Înmormântarea va avea loc, luni, 3 februarie 2003, ora 13, de la Capela Cimitirului Eternitatea. Soția și fiica.

† CONDOLEANȚE †

Aducem mii de mulțumiri firmei IN MEMORIAM, pentru serviciile ireproșabile, promptitudinea și înaltul profesionalism al întregului colectiv care a fost alături de noi în acele clipe de durere. Familiile îndurerate CRIȘAN și CRÎSNIC. (1603)

Mulțumim tuturor celor care au fost alături de noi în momentele de durere conducându-l pe ultimul drum, pe cel care a fost soț, tată, socru și bunic

CRIȘAN EMIL.

Familiile îndoliate CRIȘAN și CRÎSNIC. (1603)

Regretăm trecerea în neființă a prietenului nostru

LAMOȘ IOAN

din COVĂSÂNȚ. Familia Julean Ioan. (1623)

Suntem alături de domnul director tehnic ing. CÂMPAN GHEORGHE la marea suferință pricinuită de trecerea în neființă a iubitului său tată

CÂMPAN DIMITRIE

și transmitem sincere condoleanțe familiei îndoliate. Colectivul ADPJ Arad. (1634)

Sincere condoleanțe domnului MIHAIL SPIRIDON la încetarea din viață a bunicii, din partea salariaților Centrului Comercial Marfă Arad. (1640)

Suntem alături de familia FILIPAȘ în marea durere pricinuită de moartea celui care a fost

FILIPAȘ RADU DOREL

Familia Nagy. (1652)

Sincere condoleanțe familiei îndurerate și un ultim omagiu finului nostru,

GAL TRAIAN,

om blând, bun, cu suflet mare de caracter. Familiile BOBA și BOROȘ.

† SERVICII FUNERARE †

RO STYL COMPANY

SERVICII FUNERARE COMPLETE

PRODUCĂTOR SICRIE

ARAD, STR. M. EMINESCU 22, TELEFON 214.422

Magazin deschis și noaptea

OFERIM

- **SICRIE** 10 MODELE DE LA 800.000 LA 3.600.000
- **SICRIE LUX** 4 MODELE DE LA 4.500.000 LA 20.000.000
- **LENJERIE DECES** 6 MODELE DE LA 300.000 la 2.000.000
- CRUCE, LUMÂNĂRI, PROSOAPE, BATISTE, MÂNERE și ȘURUBURI SICRIU

OFERTĂ SICRIU FAG CRUCE RESPETE 1.500.000

APELÂND LA SERVICII:

ÎMBRĂCAT, FORMOLIZAT ȘI TRANSPORT BENEFICIAȚI DE **15% REDUCERE**

LA SICRIU ȘI TRANSPORTUL LA DOMICILIU GRATUIT

▼PLATA ȘI DUPĂ ÎNCASAREA AJUTORULUI DE ÎNMORMÂNTARE.

PĂREREA DVS. CONTEAZĂ!

TELEFON 0744.690.121

† COMEMORĂRI †

Duminică 2 februarie ai fi împlinit 45 ani,

prof. FLORIN SOREL SARDIU

și ai fi fost sprijinul și mângâierea bătrâneților mele. Planul lui Dumnezeu a fost să te ia la El, adoratul meu fiu. Parastasul, duminică 2 februarie, ora 11,30 la Biserica Spitalului Județean. „De trei ierni ninge pe crucea ta/ Zăpada zdrobește inima mea/ Atâta dor, atîta plâns, atâta jale/ O Doamne, Cât mai pot răbda?" Dormi în pace, puiul mamei! (1435)

Nu vom uita niciodată ziua de 21 decembrie când dragul nostru soț și tată

FILIP LEONAȘ,

a plecat la Domnul. Așteptăm ziua întâlnirii în Erusalimul cel nou. La revedere! A ta soție și Ion și fiica din Italia și nepoții. (1295)

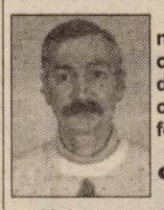

Se împlinește 1 an de când ne-am despărțit de cel care a fost,

ZBÂRCEA GHEORGHE LIVIU.

„Mai presus de stele și de nori/ E veșnicia tuturor/ Acolo este veșnic Rai/ Când sufletul de-aici ți-l dai/ De-acasă când ai plecat/ Rămas bun nu ți-ai luat/ N-ai știut că, cruda moarte/ Te va despărți de toate/ Ne-atât de dor de glasul tău/ De fața-ți zâmbitoare/ Te regretăm atât de mult/ Absența ta ne doare." Nu te vom uita niciodată! Mama, sora, cumnatul și nepoții. (1439)

Un pios omagiu, lacrimi și flori pe mormântul celui care a fost fiu, soț și tată,

VAKUCZ ROMEO,

acum la întâi februarie, când se împlinește 1 an, de când a plecat dintre noi în eternitate. Nu te vom uita! Mama Ilonka, soția Mari, fiica Rosita și ginerele Nicu. (1428)

Au trecut 2 ani de când lacrimile nu s-au uscat de pe fețele noastre,

JURJESCU AUREL.

Veșnică amintire! Familia. (3913068)

Neuitată va rămâne ziua de 1 februarie când se împlinesc 14 ani de când a plecat în veșnicie,

IOAN STUPAR.

Fie-i țărâna ușoară. Fratele Dumitru și nepoții. (1469)

Cu sufletele cuprinse de durere anunțăm împlinirea unui an de când ne-a părăsit pentru totdeauna, iubitul nostru frate, cumnat și unchi

SUCIU ALEXANDRU.

Comemorarea sa și a soției sale,

FLORICA,

va avea loc duminică, 2 februarie, la Biserica Ortodoxă Scânteia. Cu dragoste și cu recunoștință, le vom păstra veșnice amintirea în inimile noastre. Familiile: LAZA, HURDEA și LUPEI. (1576)

A trecut un an de durere, de când ne-a părăsit iubitul nostru

STANA MILUTIN.

Parastasul va avea loc duminică, la Biserica din Gai. Te plânge mereu soția Maria cu copiii, familia RAD și VĂRĂDEAN. (1573)

Au trecut șase săptămâni de când ne-ai părăsit. Dorul și amintirile ne poartă pașii spre mormântul tău iubitul nostru

MUREȘAN IOAN,

soț, tată, socru și bunic. Vei rămâne veșnic în sufletele noastre nemângâiate. (1571)

O clipă de aducere aminte, o rugăciune și multe lacrimi, acum, când se împlinesc 6 luni de când nu mai este printre noi, cea care ne-a fost mamă, fiică, soră și mătușă

EMILIA JIVAN.

Vei rămâne veșnic vie în inimile noastre. Fiul MIȚĂ JIVAN, mama MARIA PANAITESCU și familia CRÂNGAȘU din Ploiești.

Cu durere în suflet aduc aminte celor care i-au cunoscut, iubit și respectat, că astăzi 1 februarie se împlinește un an de la decesul celei care a fost iubita noastră mamă și bunică

GOVOJDEAN ANA,

din ȘIMAND, născută MUNTEAN din TAUȚ și nouă luni și opt zile de la decesul celui care a fost iubitul nostru tată și bunic,

prof. GOVOJDEAN AUREL

din ȘIMAND, născut în CHIȘLACA. Chipul lor blând și sufletul de-o bunătate rară vor rămâne veșnic în sufletele noastre în veci nemângâiate. Dumnezeu să-i odihnească în pace! Fiica Elena, ginerele Gelu și nepoții Cătălin și Cătălina Ursuț. (1563)

La 6 ani de la trista despărțire de dragul nostru

PETRU HĂLMĂGEAN,

ești și vei rămâne prezent în casa, inima și sufletele noastre, cât vom trăi. Familia. (1526)

Pios omagiu la comemorarea decesului părinților din HĂLMAGIU,

ȚÂRCUȘ IOAN

și

MARIA

și sora

ANA.

Fie-le țărâna ușoară. Fiicele cu familiile. (3222950)

Astăzi, de ziua ta, în loc de „La mulți ani!", îți spunem „Odihnește-te în pace, suflet nobil!",

SIMEDRE ANA.

Nu te vom uita niciodată! Te plângem: soțul, fiicele Gabriela și Mihaela și familia îndoliată. (1591)

Au trecut 6 săptămâni de când ne-a părăsit pentru totdeauna, cel care a fost soț, tată, bunic,

SIVU TRAIAN.

Familia îndurerată. (1605)

Pios omagiu, tristă aducere aminte, multe lacrimi pentru cel care a fost

KOMLODI LADISLAU,

la împlinirea a trei ani de la trecerea în eternitate. Te purtăm mereu în sufletele noastre! Familia. (1607)

Cu nemărginită durere în suflet anunțăm că s-au scurs șase săptămâni de la moartea fulgerătoare a iubitei noastre

CORNELIA IGRIȘAN (NELI).

Bunul Dumnezeu să o odihnească în pace! Familia îndoliată. (1615)

Au trecut 6 ani de lacrimi și dor de când a plecat dintre noi, cel mai bun și iubit soț, tată și bunic

GANEA SIMION.

Nu te vor uita niciodată: soția, copiii și Florinel. (1619)

S-a scurs un an de la trecerea în eternitate a iubitei mele mame,

VOIAN MATILDA

din SEBIȘ. Dumnezeu s-o odihnească în pace! Fiica. (1621)

Cu durere în suflet readucem în memoria celor ce l-au cunoscut și stimat, că se împlinește un an de la trecerea la cele veșnice a lui

GHEORGHE ȘERBAN

din FELNAC, pe care familia îndoliată nu-l va uita niciodată pentru bunătatea și sacrificiile sale. Parastasul va avea loc mâine, la Biserica Ortodoxă Română din Felnac. Dumnezeu să-l odihnească în pace! Soția LUCREȚIA, nepoții ANDREEA și ALEX, fiul LUCIAN cu soția ECATERINA și fiica LUMINIȚA cu soțul IONEL.

Lacrimi și flori la împlinirea a 6 luni de la plecarea dintre noi a lui,

SIBIAN DUMITRU.

Dumnezeu să-l odihnească în pace! Soția. (1489)

Au trecut 2 ani de când a plecat dintre noi, cel care a fost soț, tată, socru și bunic,

ing. TRÎNC MOISE,

din INEU. Pentru dragostea cu care ne-ai înconjurat te vom păstra veșnic în amintirea noastră. Dumnezeu să-l odihnească în pace! Soția cu familia. (1636)

Duminică 2 februarie se împlinesc 40 de zile de când ne-a părăsit iubita noastră soție, mamă, bunică, soacră și cuscră,

LUCIA ȘTEȚCU.

Parastasul va avea loc la Biserica din CURTICI, începând cu ora 11. Familia îndoliată. (1643)

S.C. SATLINE S.R.L. TELEFON 251.461, 0744/507.211 SHOW ROOM ARAD, Piata Mihai Viteazul - BL. M7 - PARTER

TÂMPLĂRIE DIN ALUMINIU ŞI P.V.C.

CU GEAM TERMOPAN; PROFILE PVC TROCAL Germania; PROFILE ALUMINIU Grecia

BB Computer

Program de salarii şi evidenţă personal
PERSAL 5.0

- ☑ Stat de salarii
- ☑ Stat de salarii pentru colaborări
- ☑ Fişe fiscale pentru transmitere electronică
- ☑ Dischete pentru sănătate, şomaj, asigurări sociale

Program de contabilitate şi gestiune comercială
cuprinzând noile reglementări contabile
(Cartea Verde pentru 2003)

- ☑ Gestiune
- ☑ Terţi
- ☑ Trezorerie
- ☑ Balantă

CONTABIL 5.0

10% reducere în luna FEBRUARIE

Consiliul de administraţie al S.C. Aralia S.A. convoacă Adunarea Generală Ordinară în data de 26.02.2003, orele 13,00, la sediul societăţii

cu următoarea ordine de zi:
1. Schimbarea unui administrator al societăţii;
2. Diverse;

Consiliul de administraţie al S.C. Aralia S.A. convoacă Adunarea Generală Extraordinară în data de 26.02.2003, orele 14,00, la sediul societăţii

cu următoarea ordine de zi:
1. Declararea societăţii ca societate de tip închis;
2. Completarea obiectului de activitate al societăţii cu următoarele obiecte de activitate:
151 - Producţia, prelucrarea şi conservarea cărnii şi a produselor din carne;
1511 - Producţia şi conservarea cărnii;
1513 - Prepararea produselor din carne (inclusiv din carne de pasăre);
155 - Fabricarea produselor lactate;
1551 - Fabricarea produselor lactate şi brânzeturilor;
1552 - Fabricarea înghetatei;
158 - Fabricarea altor produse alimentare;
1581 - Fabricarea pâinii; fabricarea produselor proaspete de patiserie;
1582 - Fabricarea biscuiţilor, pişcoturilor şi altor produse similare;
182 - Fabricarea altor articole de îmbrăcăminte şi accesorii;
1822 - Fabricarea altor articole de îmbrăcăminte (exclusiv lenjeria de corp);
1823 - Fabricarea de articole de lenjerie de corp;
1824 - Fabricarea altor articole de îmbrăcăminte şi accesorii n.c.a.;
193 - Fabricarea încălţămintei;
1930 - Fabricarea încălţămintei;
361 - Producţia de mobilier;
3611 - Producţia de scaune;
3612 - Producţia mobilierului pentru birou şi magazine;
3613 - Producţia mobilierului pentru bucătării;
3614 - Producţia altor tipuri de mobilier;
3. Diverse.

În cazul neîndeplinirii cvorumului şedinţele vor avea loc în 27.02.2003, la orele 13,00 respectiv 14,00. Data de referinţă este 24.02.2003.

(3912669) Preşedintele Consiliului de Administraţie

TÂMPLĂRIE PVC CU GEAM TERMOPAN CALITATE GERMANĂ GEALAN Fenster-Systeme

Convingeţi-vă! Cel mai bun! Cel mai ieftin! În rate!

ARAD, STR. CAIUS IACOB BL.R
FOSTUL Mag. CĂMINUL (lângă BANC POST)

TELEFOANE 0257-256.899 0722-528.185

Consiliul de administraţie al Asociaţiei PAS BAT Arad convoacă Adunarea Generală extraordinară a Acţionarilor pentru data de 16.02.2003 orele 8,30 la sediul său din **Arad str. Poetului 131/A** având următoarea
ORDINE DE ZI:
1. Discutarea achitării ultimelor rate către FPS.
2. Discutarea dizolvării Asociaţiei PAS BAT ARAD
3. Diverse.
În cazul neîndeplinirii cvorumului statutar a doua AGEA va avea loc pe data de 17.02.2003 ora 7,30 în acelaşi loc şi cu aceeaşi ordine de zi.

(3235864) Preşedintele Consiliului de administraţie

CORISON srl
cu noul sediu din Piaţa Soarelui
(vis-a-vis de CORAURA)

VĂ OFERĂ:

o gamă largă de accesorii pentru mobilă
şi
execută la comandă orice tip de mobilier cu materiale din import

telefon: 206.232 (c.a.)

SC TEHNODOMUS SA
Angajează: Str. Petru Rareş, nr. 28 Arad

- ▲zugravi
- ▲zidari
- ▲dulgheri
- ▲tâmplari
- ▲şoferi
- ▲buldozerişti
- ▲draglinişti
- ▲excavatorişti
- ▲tinichigiu

Relaţii la tel. 276775, 276613, 276618 de luni până vineri între orele 8,00 - 15,00. (392661)

european STANDARDS consulting . . .

Clientul nostru, un grup de firme cu capital privat, cu sediul central in Arad, un reper in mediul de afaceri zonal, fiind in plina dezvoltare a activitatii de constructii, este in cautarea candidatului ideal pentru pozitia de:

SEF SANTIER- constructii civile.

Candidatul ideal va fi :
- cu studii superioare de specialitate;
- cu experienta relevanta pe o pozitie similara;
- capabil sa conduca si coordoneze o echipa;
- capabil sa respecte termenele;
- dispus la program prelungit;

Daca doriti sa deveniti membru al unei echipe tinere si entuziaste, sa devenit parte dintr-o structura dinamica ce ofera reale oportunitati de dezvoltare profesionala si va considerati un candidat potrivit pentru aceasta pozitie va rugam sa trimiteti o scrisoare de intentie si un CV detaliat :
fax: 0256-16.66.02
e-mail: esc@zappmobile.ro
Posta: European Standards Consulting, str. Independentei nr.9, Timisoara
pana la data de 06.02.2003.
Numai candidatii selectionati vor fi contactati.

Confidentialitatea este principiul!

(c.a.)

Societatea comercială IMAR S.A. Arad cu sediul în Arad, Calea Aurel Vlaicu nr. 14

angajează urgent:

SCULPTORI în lemn

Informaţii suplimentare pot fi obţinute de la Serviciu „Organizare-personal-informatică" din cadrul S. C. IMAR S. A. Arad, telefon: 236.764; 236.765; 236.766; 236.767 - interior 241. (3912657)

Nou Nou Nou

Klubul Jelen

funcţionează ca restaurant!
Băuturi fine, mâncăruri delicioase
De luni până duminică vă stăm la dispoziţie de la ora 10 până la ora 23!
Klubul Jelen
Str. M. Eminescu nr. 55-57.

(C.B.)

Centrul de Limbi Moderne INTERNATIONAL FORUM
Str. G. Cosbuc, nr.1
angajeaza
Secretar/a Relatii cu Publicul

Conditii:
- studii medii/superioare;
- limba engleza nivel avansat;
- cunostinte operare calculator: medul Office;
- cunostinte de contabilitate primara;
- experienta in domeniul Relatii cu Publicul constituie un avantaj;

Depunerea de CV-uri si/sau scrisori de intentie se face la sediu intre orele 14-20, pana la data de 6 februarie 2003.

Telefon: 257.223

(3912666)

BT
Banca Transilvania oferă servicii de electronic banking clienților săi
ARAD, str. Unirii nr. 5-7 | Tel: 0257- 283.122 283.353

ADEVĂRUL

Anul XV, nr. 3825

Cotidian independent Arad

Luni, 3 februarie 2003 ● 16 pagini ● 5000 lei ● e-mail: adevarul@arad.ro; adv.pub@arad.ro

BRAT Publicație auditată în semestrul I 2002 — Tiraj mediu zilnic vândut: 30 531

WEST BANK S.A.
ARAD, B-dul Revoluției nr. 88
TELEFON: 284.888; FAX: 285.202
WESTERN UNION TRANSFER DE BANI ®
Cel mai rapid mod de a primi bani din toată lumea

Politica maghiarimii transilvane

FĂRĂ TÖKES LASZLO

Rebel incorigibil, pastorul reformat Laszlo Tökes, erou legendar al revoluției din decembrie 1989, se arată incapabil să-și mai găsească locul în propria sa formațiune politică. Autoexclus din funcția de președinte de onoare al UDMR, domnia sa demonstrează că nici măcar cu frații săi, maghiarii ardeleni, nu mai găsește o limbă comună de comunicare. Exponent al aripei radicale din uniunea democratică, fostul erou al revoluției române dovedește, în sfârșit, lipsa de realism a politicii dure pe care a încercat să o impună reprezentanților maghiarimii ardelene în relațiile cu populația majoritară a statului român. Se întâmplă acest lucru la distanță de 13 ani de la gravele incidente româno-maghiare din martie 1990 de la Târgu-Mureș, pe fondul unor relații de cooperare și conlucrare fără precedent între România și Ungaria. Cine și-ar fi imaginat în urmă cu 13 ani, privind cu consternare imaginile terifiante din Târgu Mureș, că la Congresul UDMR de la Satu Mare vor participa primii miniștri ai României și Ungariei? Că relațiile dintre cele două țări și popoare vor atinge asemenea grad de relaxare?

Astăzi relațiile interetnice româno-maghiare sunt date la Bruxelles ca model de convietuire europeană, dar acest lucru nu ar fi fost niciodată posibil dacă radicalismul politic promovat de pastorul Tökes ar fi fost urmat. 15 martie 1990 a fost în mare parte rezultatul demersurilor sale zgomotoase și intransigente, a incitărilor la care a fost supusă comunitatea maghiară din Ardeal. Cu aproape zece ani înainte de confruntările sângeroase din spațiul fostei Iugoslavii, declanșate în urma unor neînțelegeri de natură etnică, pastorul Tökes purta vorbe prin America, în cercurile iredentiste maghiare, despre, atenție... „pericolul procesului de **purificare etnică** practicat de statul român împotriva comunității maghiare din Ardeal." La repetatele sale instigații, descindeau în țară susținători puternici ai pastorului, între care ne rezumăm să îl amintim pe congresmanul american Tamaș Lantos, cu a lui figură crâncenă. Veneau emisari occidentali, canadieni și americani, instigați de pastorul Tökes, pentru a ne amenința cu izolarea țării într-o zonă gri, în caz că maghiarimea transilvană nu va beneficia de un tratament radical îmbunătățit.

ȘTEFAN TABUIA

(Continuare în pagina 4)

Refuzat de Spitalul de Psihiatrie,

UN ȘOMER - ÎNTRE VIAȚĂ ȘI MOARTE PENTRU O DATORIE DE 21 DE MILIOANE LA ÎNTREȚINERE!

● S-a aruncat în gol de la etajul IV...

Pag. 6

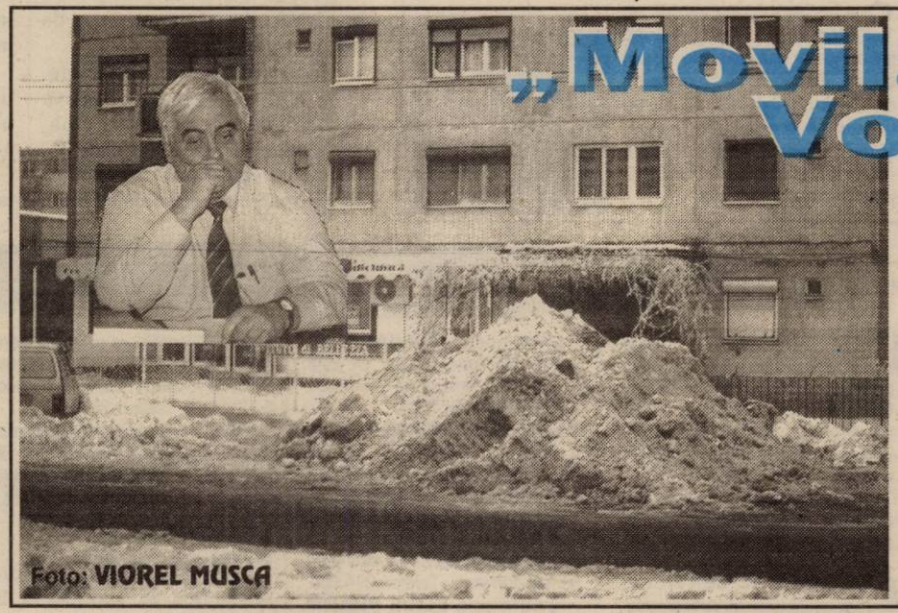

Foto: VIOREL MUSCA

„Movila" lui Voicu...

Că iarna aceasta i-a luat, iarăși, ca din oală pe mai marii Aradului nu a fost o noutate. Vorba unui „celebru" personaj politic: în fond iarna nu e ca vara!

Iarna însă - cel puțin ce a fost mai rău din ea - a trecut, nu și urmările ei. Precum se vede în imaginea alăturată, luată **din fața blocului A-9, scara A din Calea Aurel Vlaicu** - deci, chiar pe șoseaua principală, care este și drum european! - unde de două săptămâni bune tronează **un ditamai munte de zăpadă.**

M. DORGOȘAN

(Continuare în pagina 4)

KÖMMERLING
Nr. 1 în Europa pentru profile de ferestre din PVC
Tâmplărie PVC, aluminiu și accesorii
B-dul Revoluției nr. 24 (colț cu Lacului)
SC SERGIU GEANINA
Tel. 0257/212.512; 0722/292559
● tâmplărie aluminiu - Grecia ● jaluzele verticale ● jaluzele orizontale ● rolete PVC și aluminiu ● site mobile și fixe, contra insectelor ● uși pliante și porți de garaj

„POLITICA NU ESTE DOAR PENTRU MITOCANI"

Interviu cu d-l LIVIUS IOJA, președinte interimar al Organizației Municipale PD Arad

Pag. 5

Pag. 8

Foto: ONORIU FELEA

PREA MICI PENTRU UN „RĂZBOI" AȘA MARE

Ieri, în Cupa României la handbal

H.C. ARAD - FIBREXNYLON SĂVINEȘTI 19 - 41 (9 - 20)

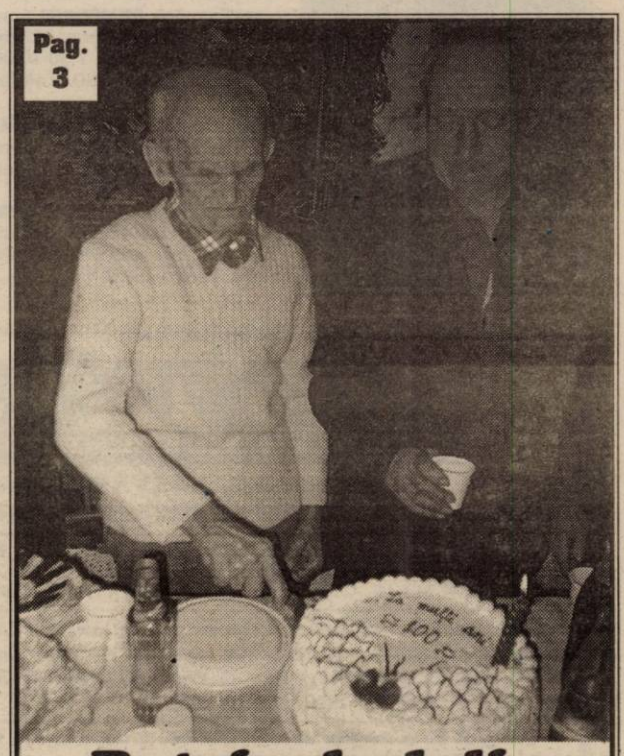

Pag. 3

Patriarhul din Sânpetru German

ALGLASS
TÂMPLĂRIE din ALUMINIU și P.V.C.
UȘI și FERESTRE din PVC DECEUNINK-BELGIA
PREȚURI și CALITATE de EXCEPȚIE
Str. Roșiori Nr.26 Tel/Fax: 289.053
B-dul Revoluției nr.26-38 Tel: 338.244

Calendar

Astăzi, Soarele răsare la ora 6 și 51 de minute și apune la ora 18 și 5 minute.

Au trecut 61 zile din acest an. Au mai rămas 304 de zile până în 2004.

Praznicul zilei: Biserica ortodoxă: Sfântul și Dreptul Simeon; Sf. Proorociță Ana; **Biserica greco-catolică:** Dreptul Simeon și Profetesa Ana.

A venit Barza!

La Chișineu Criș: GABOR Iancu.

METEO

Vremea va fi deosebit de rece. Cerul va fi variabil, mai noros noaptea, când izolat va ninge. Vântul va sufla slab la moderat din sector nordic. Dimineața, pe alocuri va fi ceață în zonele joase.

Temp. max.: -6 la -4°C
Temp. min.: -11 la -8°C.

La Moneasa stratul de zăpadă este de 25 cm, pârtia pentru schi este în bune condiții.

Au plecat dintre noi!

Mihai Elena (1926), Roxik Iuliana (1923), Tekeș Ana (1937), Filipaș Radu Dorel (1944), Tarce Aurel (1938), Majua Ilma (1920), Vârtic Matilda (1926), Petrila Maria (1929), Vlad Suzana (1934), Secheșan Sofia (1908), Bordeianu Nicolița (1932), Vucini Dușan (1919), Popovici Doina (1936), Otvoș Ladislau Martin (1909), Curt Traian (1958), Gherghescu Constantin (1932).

Matematicieni în concurs

Sâmbătă, a avut loc faza locală a olimpiadei școlare de matematică la care au participat, în municipiu și 16 centre din județ, cei mai buni elevi desemnați de profesorii lor în funcție de rezultatele obținute la clasă.

În Arad au concurat 571 elevi de gimnaziu (la Școala generală nr. 12) și 231 elevi de liceu (la Liceul Vasile Goldiș)

„Elevii cu cele mai bune rezultate - ne-a spus prof. Viorel Tudoran, inspector de specialitate la I. Ș. J. - vor participa în 8 martie la faza județeană a olimpiadei de matematică. Cei care se vor situa atunci pe primele cinci locuri, în fiecare clasă, vor participa la concursul interjudețean Traian Lalescu (care va avea loc în județul Caraș-Severin) iar cei mai buni vor fi prezenți și la etapa finală a olimpiadei școlare de matematică (ce va avea loc la Sibiu în perioada 19-24 aprilie).

Întrunire a contabililor și contabililor autorizati

În data de 05 februarie 2003 de la ora 15,00 va avea loc întrunirea membrilor experți contabili și contabili autorizați, înscriși în Tabloul Corpului.

Cu această ocazie se va prezenta și dezbate problematica referitoare la:

- **încheierea exercițiului financiar pe anul 2002 la persoanele juridice care, potrivit prevederilor Legii contabilității nr. 82/1991, republicată, au obligația să întocmească situații financiare anulate;**
- **impozitele și taxele locale;**
- **impozitul pe venitul global.**

FERESTRE și UȘI cu GEAM TERMOPAN
TÂMPLĂRIE LEMN
la prețuri foarte avantajoase
CALITATE, SERIOZITATE, OPERATIVITATE
ALPES CONSTRUCT
Tel. 0745.668.863
0745.208.763

Cursul valutar*

- VALORI ÎNREGISTRATE LA SFÂRȘITUL SĂPTĂMÂNII

Denumirea valutei	BNR	BCR		BRD		Banca Transilvania		Banca Românească		Banca Romexterra	
		C	V	C	V	C	V	C	V	C	V
Euro	35860	35532	36037	35660	36010	35650	36200	35457	36256	35600	36000
Dolar S.U.A.	33130	33650	33350	33020	33310	32800	33250	33075	33415	33000	33300
Forint	147	139	152	143	150	142	148	-	-	-	-

Rețeta zilei

CHIFTELUȚE VEGETARIENE

Ingrediente: ***4-5 cartofi, 2 morcovi, un pătrunjel, o țelină, 2 ouă, 2 linguri de brânză rasă, 3 linguri grăsime, puțină făină, sare, piper.***

Se fierbe tot zarzavatul, se scurge bine de apă și se trece prin mașina de tocat carne. Se adaugă două ouă, două linguri de făină, două linguri de brânză rasă, piper și puțină sare. Se fac chiftele rotunde sau ovale și se prăjesc în ulei încins.

GRUPUL DE POMPIERI „VASILE GOLDIȘ" AL JUDEȚULUI ARAD

Solicită oferte de preț pentru anul 2003 la următoarele grupe de mărfuri și produse:

1. Alimente (produse lactate, carne porc, carne pasăre, conserve legume, conserve pește, ouă, pâine, pate ficat, mezeluri, ulei)
2. Anvelope și acumulatori
3. Prestări servicii de întreținere xerox, mașini de scris, cântare, tehnică de calcul, spălat echipament și lenjerie pat.

Ofertele se depun la sediul unității din strada Andrei Șaguna nr. 66-72, până la data de 15.02.2003, orele 15.

Informații și relații suplimentare la telefon 251212 int. 112, 132.

UTILITARE

PIEȚE, TÂRGURI

Astăzi este zi de piață la Curtici, Nădlac, Bocsig, Gurahonț, Moneasa, Pilu, Vladimirescu. Tot astăzi se organizează târg săptămânal la Gurahonț și Bârzava.

Mâine, marți, este zi de piață la Sebiș, Almaș, Apateu, Semlac, Sântana, Șilindia, Vârfurile.

FARMACII DE SERVICIU

- Farmacia **REMEDIUM** Arad, B-dul Revoluției nr. 52-54. Program luni-vineri: 7,30-20,00; sâmbătă 8,00-14,00. Telefon 233195;
- Farmacia **LIBRO PHARMA NON STOP** Calea Aurel Vlaicu 60-68 (lângă stadionul (UTA) telefon 212.992.
- Farmacia **TEAHAFARM**, B-dul Revoluției nr. 65. Program: luni-vineri 8-21, sâmbătă 9-13. Telefon 254.587;
- Farmacia **„OMNIAFARM"**, Calea Aurel Vlaicu, Bl. Z28, cu program zilnic de la orele 8,00-22,00. Telefon 271724;
- Farmacia **SENSI BLU, ARAD I** B-dul Revoluției nr. 43. Program non-stop, inclusiv sâmbătă și duminică. Telefon 254.527.
- Farmacia **SENSI BLU ARAD II** B-dul Revoluției nr. 93. Program zilnic 8-22 - inclusiv sâmbăta și duminica. Telefon 214.955;
- Farmacia **ELPIS PHARM, Micălaca**, zona Piața Soarelui, str. Voinicilor colț cu str. Păsunii, Bl. 193, sc. A, parter. Program: luni-vineri 8-20, sâmbătă 8,30-14. Telefon 259.619;
- Farmacia **LARIFARM,** Calea Aurel Vlaicu, la parterul blocului Z 24 are program de lucru zilnic, între orele 7,00 - 23,00, tel. 246622.

URGENȚE STOMATOLOGICE

● Cabinetul de pe str. Crișan (în spate la Gionelli) are program non-stop. Telefon: 253794. Cabinetul din B-dul Revoluției nr. 62, ap. 17. Zilnic: 8-12, 14-20. Telefon: 256.665.

● Cabinetul Stomatologic din Calea Victoriei nr. 7 A asigură zilnic urgențe, inclusiv sâmbăta, între orele 10-15. Telefon 095.565.622.

SANITAR-VETERINARE

Dispensarul veterinar din Aradul Nou, str. Lugojului nr. 2, efectuează:

- vaccinul antirabic și examenul clinic al câinilor de companie, de pază și vânătoare din zonă;
- examenul **TRICHINELOSCOPIC** al cărnii de porc.

Program: zilnic, între orele 8-16, sâmbăta și duminica 8-12. Telefon 287298.

ÎNTRERUPERI DE CURENT

3 februarie (9-15): Sere; Petru Rareș, Prunului, Porumbiței, Pelicanului (p), R. A. Drumuri și poduri, Pompe II desecări IELIF; Cal. A. Vlaicu Bl. Z27

ADMINISTRAȚIA FINANCIARĂ

Administrația Financiară a municipiului Arad: Asistență contribuabili (impozitul pe venitul global) - telefon 280633, 280733, int. 199 între orele 8,00-12,00. Informații suplimentare la www.finantearad.ro

TELEFON DE URGENȚĂ LA POLIȚIE: 955

Noul număr de centrală telefonică ale I. J. P. (Inspectoratul Județean de Poliție) Arad: 207.100.

HOROSCOP

Luni, 3 februarie 2003

Berbec (21.03-20.04). Este posibil să vă confruntați cu mici probleme de ordin financiar, însă vă veți redresa, în scurt timp, prin forțe proprii.

Taur (21.04-20.05). Viața dvs. sentimentală va fi caracterizată de un entuziasm debordant, relația cu persoana iubită oferindu-vă mari satisfacții.

Gemeni (21.05-20.06). Este posibil să obțineți un post la care visați de multă vreme. Situația dvs. financiară va cunoaște un reviriment spectaculos.

Rac (21.06.-22.07). Dorința de schimbare își va pune puternic amprenta atât asupra vieții dvs. afective cât și profesionale.

Leu (23.07-22.08). În cadrul vieții dvs. afective, vă veți confrunta cu o stare de confuzie și, în ciuda farmecului dv., vă veți găsi greu un partener pe măsură.

Fecioara (23.08-22.09). Deși situația dvs. profesională nu vă va preocupa în mod deosebit, vi se va oferi ocazia să avansați pe scară ierarhică.

Balanța (23.09-22.10). Pe plan profesional, vă veți bucura de un climat propice realizării țelurilor propuse.

Scorpion (23.10-21.11). Este posibil să semnați un contract sau să încheiați o afacere care vă va mări substanțial bugetul.

Săgetător (22.11-21.12). Viața dvs. sentimentală va fi marcată de instabilitate, deși veți încerca să acordați atenția cuvenită adevăratei iubiri.

Capricorn (22.12-19.01). Pentru a vă asigura succesul profesional va trebui să munciți din greu. Evitați asocierea cu persoane mai tinere decât dvs!

Vărsător (20.01-20.02). La locul de muncă veți fi invidiat de colegi fiindcă veți obține câteva rezultate deosebite.

Pești (21.02-20.03). Atenția dvs. se va îndrepta spre problemele profesionale, dragostea preocupându-vă ceva mai puțin. Încercați să nu răniți sentimentele celor care vă iubesc.

ADEVĂRUL
COTIDIAN INDEPENDENT ARAD
Editor: S.C. ADEVĂRUL Arad S.R.L.
COD FISCAL R 1681938 ● COD SICOMEX 19.604 ● CERTIFICAT J 02/1886 / 31X 1991 ● COD SIRUES 020956601 ● ISSN 1220 - 7489

Redacția și administrația: 2900 Arad, Bd. Revoluției nr. 81. Telefoane: SECRETARIAT - 281802, fax 280655, 280625; ADMINISTRAȚIE - CONTABILITATE - 281797; MICA PUBLICITATE - 210775; MAREA PUBLICITATE - 280904; CLUBUL PRESEI - 280989.

Consiliul de administrație: președinte - **DOREL ZĂVOIANU,** telefon 281802, 280625; vicepreședinte - **MIRCEA DORGOȘAN,** telefon 281802, 280625; membri: **NICU COJOCARU,** telefon 280904; **MIRCEA CONTRAȘ,** telefon 280854, **LIZICA MIHUȚ,** telefon 280070, **ȘTEFAN TABUIA,** telefon 281855, **MIRCEA ȚIȘCĂ,** telefon 280904.

Colegiul de redacție: MIRCEA CONTRAȘ (redactor-șef); **MARCEL CANCIU** (șef secție foto), telefon **281701; ALEXANDRU CHEBELEU** (șef secție sport), telefon **281701; NICU COJOCARU** (șef secție publicitate) telefon/fax: **280904; GABRIELA GROZA** (secretar general de redacție), telefon **280854**; **VASILE FILIP** (șef secție cultură-învățământ-tineret), telefon **281855; 280003; IOAN IERCAN** (șef secție politică), telefon **280943; DORU SAVA** (șef secție social-economic), telefon **281738; ȘTEFAN TABUIA** (șef secție actualități), telefon **281855; 280003; DOREL ZĂVOIANU** (președinte al Consiliului de administrație), telefon **281802, 280625.**

Tiparul executat la S.C. MEDIAGRAF S.A. ARAD, str. Feleacului F.N., telefon 250902, fax 250920

„Adevărul" poate fi citit și pe Internet la adresa http://adevarul.arad.ro

HEMOROIZI
Cabinet privat Dr. ONIȚA
Consultații și tratament proctologic complet

Semne de alarmă:
- exteriorizarea hemoroizilor
- sângerarea
- durerea
- mâncărimea anală

Tratamentul:
- Nu necesită internare, anestezie și nici operație în 90% din cazuri
- Rezultate foarte bune
- Tarife reduse

ARAD TIMIȘOARA
Tel. 0744.869.191 (9877656)

CINEMATOGRAFE

Dacia: Mișcări periculoase (SUA) 10; 12; 14; 16; 18; 20
Mureșul: Con expres (SUA col.) 10; 12; 14; 16; 18
Arta: Experiment fatal (SUA col.) 16; 18; 20
Sala Mică: 8 femei (Franța, col.) 15,30; 18,30.

Echipa de serviciu
Gabriela Groza – secretar de redacție
Bianca Felea, Dina Rujan – tehnoredactare computerizată
Fira Răzman, Dacian Toduța – corectură

Patriarhul din Sânpetru German

Sâmbăta trecută, în viața comunității locale din Sânpetru German s-a petrecut un eveniment aparte. **Dumitru Lăzăruț** și-a sărbătorit împlinirea a 100 (o sută) de ani de viață. În jurul unei mese îmbelșugate, pe care trona un tort cu o lumânare aprinsă, **Dumitru Lăzăruț** i-a invitat pe toți cei apropiați sufletului său să se bucure împreună cu el. Prietenii, vecinii și reprezentanții autorităților locale au onorat invitația „patriarhului Dumitru" și i-au urat multă sănătate și ani câți mai mulți și liniștiți în continuare.

Cu lacrimi în ochi, bătrânul le-a mulțumit tuturor, rugând pe bunul Dumnezeu să-i țină pe lume măcar atât cât a trăit și el!

După ce **părintele Petruşe** a sfințit bucatele, s-a cântat „La Mulți Ani!", s-a ciocnit un pahar de șampanie și apoi s-au depănat amintiri. Cu o luciditate și o vigoare nebănuite, „maistoru Dumitru", cum îi spun sătenii, le-a cântat celor prezenți câteva pricesne de la Biserică, unde a activat o viață întreagă în cor și nu s-a dat înapoi nici de la romanțe **„că și astea-s pentru oameni, părinte Petruşe!"**

Secretul longevității sale l-a sintetizat în câteva cuvinte: **„Numai credința și faptele bune m-au adus la vârsta asta. Cine nu are credință și fapte bune nu ajunge anii potriviți. O viață întreagă am lucrat cinstit ca tăbăcar, am umblat la Biserică, dar mi-o plăcut să-mi trăiesc și viața! Acum sunt liniștit, nu mai am treabă cu nimeni"...**

Din acest colț de pagină îi transmitem și noi un sincer „La Mulți Ani!" și nu încheiem înainte de a vă anunța că miercuri vom publica un interviu cu **Lăzăruț Dumitru** - patriarhul din Sânpetru German.

NICOLAE OPREAN

La sfârșitul săptămânii trecute,

MAȘINA AVOCATULUI SEVER JURCĂ - BLOCATĂ, DIN NOU, DE PARKTRONIC

➧ El susține că a fost amenințat telefonic

La doar câteva zile de la apariția în paginile ziarului nostru a unui amplu interviu în care vorbea despre ilegalitățile firmei Belsirim Automotive, responsabilă de parcarea cu plată, avocatul **Sever Jurcă** a căzut din nou **victimă** sistemului Parktronic. Spunem din nou, pentru că Sever Jurcă nu este la primul incident neplăcut cauzat de firma mai sus amintită. Cele două părți au ajuns chiar să se judece în instanță pentru chestiuni asemănătoare.

Sâmbătă dimineața, consilierul județean al PNL și-a parcat mașina în fața magazinului Mini Maxi fără să plătească, având în vedere intrarea în vigoare a noului Cod Rutier, care, după cum spune dl. Jurcă, interzice blocarea mașinilor în caz de neachitare a taxei sau de parcare neregulamentară.

La scurt timp, angajații Parktronic au pus gheara pe mașina avocatului, deși acesta le-a explicat că nu mai au voie. Domnia sa a refuzat să plătească taxa de deblocare și a chemat poliția, care a preferat, însă, să stea deoparte, motivând că deocamdată nu știu cum să interpreteze noul Cod Rutier.

Puțin mai târziu, Sever Jurcă a fost anunțat că angajații Parktronic intenționau să-i ridice mașina cu o platformă.

„Când am ajuns acolo, platforma a plecat iar niște agenți au venit să-mi deblocheze roata, deși i-am rugat să nu o facă. Spre surprinderea mea, numitul Adrian Pică (n.r. directorul Parktronic) a afirmat că eu aș fi trimis pe cineva să-mi plătească taxa de deblocare, ceea ce este total neadevărat. De fapt, cu miniciunile lor m-am obișnuit. Minciunile lor au fost dovedite pentru că Parchetul de pe lângă Judecătoria Arad a dat soluția de neîncepere a urmăririi penale, la plângerea depusă de ei împotriva mea, în care mă acuzau de distrugere. De asemenea, în dosarul deschis de secretara firmei, care m-a acuzat că aș fi împins-o, am fost găsit nevinovat."

Dar lucrurile nu se opresc aici. Dl Jurcă a afirmat că în seara zilei de sâmbătă, a primit un telefon de amenințare de la un bărbat. **„Era ora 17,00 când am fost sunat pe telefonul celular de către un individ care mi-a spus să nu mă mai iau de Parktronic pentru că eu și familia mea vom avea de suferit. Am luat în serios amenințarea, deoarece vine, mai mult ca sigur, de la Emil Szigmet, directorul Belsirim Automotive, un fost milițian cu antecedente penale. Înainte de revoluție dl Szigmet a fost condamnat pentru luare de mită, lucru care se poate verifica. Am anunțat poliția și am cerut protecție pentru mine și familia mea. Nu pot spune sigur că m-a amenințat Szigmet, dar a fost oricum cineva cu interese în afacerea Parktronic."**

Dl. avocat a mai menționat că nu are de gând să se lase intimidat nici de amenințări, nici de procese, dar este nedumerit de faptul că autoritățile locale nu iau nici o măsură, acum, când încălcarea legii este clară. **„În loc să intervină, ei se transformă în avocați (ne)plătiți ai firmei. De fiecare dată când cineva critică sistemul de parcare se găsește câte o oficialitate care să le ia apărarea."**

SORINA AMBRUȘ

Gesturile obscene în public pot costa 40 de milioane de lei

Zoltan Danok din Arad, a fost sancționat drastic, zilele trecute, de către gardienii publici. După ce a consumat băuturi alcoolice, în Cartierul Aurel Vlaicu, a agresat verbal și vizual (prin gesturi obscene) mai mulți cetățeni care treceau prin zona UTA.

Surprins de către gardienii publici, **Zoltan Danok** a fost sancționat contravențional. În astfel de cazuri se poate aplica o amendă cuprinsă între 700 de mii și 40 de milioane de lei.

Pentru proferare de injurii și expresii jignitoare au mai fost sancționați și **Vasile Wancsu** din Vladimirescu și **Ion Ienășescu** din Arad. Cei doi au fost nevoiți să scoată din buzunar suma de un milion de lei, fiecare.

N. BODRAN

Decedată, la domiciliu

În cursul zilei de sâmbătă a fost găsită, decedată, în locuința sa din Hălmagiu, **Valeria Petrucean**, de 75 de ani. Femeia locuia singură, iar din primele constatări ale Poliției reiese că nu există suspiciuni asupra cauzelor decesului. A fost anunțat, totuși, medicul legist, care va efectua, astăzi, autopsia.

E. B.

Cerșetori amendați

Gardienii publici au efectuat, recent, un raid care a avut ca scop „curățirea" străzilor municipiului de cerșetori. Printre alții, au fost prinși și **Olimpia Risti** din Arad, **Daniel Neacșu** din Constanța, **Ciprian Covaci, Lazăr Jurcă** și **Petru Chinga** din Vladimirescu.

Pentru că nu era prima dată când au fost găsiți de către gardieni pe străzile Aradului apelând la mila publică, fiecare dintre aceștia a fost sancționat contravențional cu o amendă de un milion de lei.

N. B.

Arădenii cuprinși de „febra aurului"

ÎNCASĂRI RECORD PENTRU AGENȚIILE LOTO DIN ARAD - PESTE 6 MILIARDE DE LEI!

● Au fost jucători care au riscat 40 de milioane de lei!

Mirajul unui câștig fabulos la loto 6/49 a făcut arădenii să ia cu asalt agențiile din oraș și județ. Încasările au depășit toate recordurile, ajungând la peste șase miliarde. În timp ce într-o săptămână obișnuită, la loto nu se încasează mai mult de 500 de milioane de lei.

Directorul sucursalei C. N. Loteria Română, Daniela Meltiș ne-a declarat că au fost depuse peste 16.000 de bilete. Majoritatea și-au încercat norocul cu variante simple de 20.000 de lei. Au fost însă și cazuri în care jucătorii au riscat 25 sau chiar și 40 de milioane de lei.

Noutatea acestei săptămâni este că și cei care vor nimeri cinci sau chiar patru numere vor câștiga mult mai mult decât de obicei. Astfel, la categoria a II-a (cu cinci numere) se poate câștiga peste 1 miliard de lei.

Arădenii care vor avea patru, cinci sau șase (mai greu) numere câștigătoare pe bilet pot suna pentru confirmări și detalii suplimentare la sucursala principală loto din Arad (255.699).

OLIMPIU BULZAN

Foto: ONORIU FELEA

Acuzat că își depășește atribuțiunile,

COMANDANTUL POLIȚIEI DE FRONTIERĂ ARAD SPUNE CĂ NU FACE DECÂT SĂ APLICE LEGEA

În cadrul întâlnirii trimestriale a Autorității Teritoriale pentru ordine și liniște publică, președintele Gheorghe Sabău a adus câteva acuzații destul de grave Inspectoratului Județean al Poliției de Frontieră Arad. Domnia sa a afirmat pe de o parte că polițiștii de frontieră nu permit unor persoane să se aprovizioneze de la duty-free-urile dintre vămi, iar pe de altă parte, s-a arătat nemulțumit de controalele pe șosele organizate de conducerea inspectoratului. **„În mod normal, polițiștii de frontieră au dreptul să controleze doar pașapoartele. În schimb ei verifică inclusiv portbagajele autoturismelor și chiar carnetele de conducere ale șoferilor."**

Viorel Nemeș, comandantul inspectoratului este însă de cu totul altă părere: **„Cred că este vorba de o neînțelegere și cred că știu din ce parte vin nemulțumirile, chiar dacă au fost rostite de dl. Sabău. Dar noi avem niște reguli pe care trebuie să le respectăm și nu ne interesează nemulțumirile anumitor persoane. Aprovizionarea din free-shop-uri se face în primul rând pe direcția internațională. Pentru uz personal se pot cumpăra doar două cartușe de țigări și o sticlă de băutură, dar sunt persoane care vin cu bacsurile și ni se pare normal să nu-i lăsăm să treacă. Iar despre controlul pe șosele, acesta este stipulat în legea 104. Putem să controlăm orice pentru că noi suntem vioara întâi. Estè știut că suntem monitorizați inclusiv de către Uniunea Europeană, motiv pentru care suntem obligați să ne facem datoria cu fermitate, deoarece este în joc imaginea României. Chiar dacă unii nu mai pot trăi așa cum își doresc din cauza noastră, trebuie să ne facem datoria. Iar confiscările în valoare de 43 de miliarde de lei pe care le-am bifat în ultimul timp, cred că spun totul."**

SORINA AMBRUȘ

ATLAS REISEN ATLASSIB

O POARTĂ DESCHISĂ SPRE EUROPA

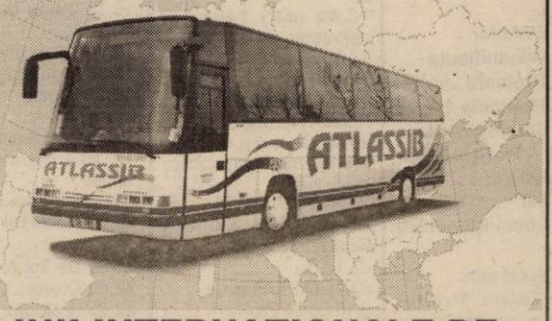

LINII INTERNAȚIONALE DE AUTOCAR

POȘTA - CURIER RAPID

inchirieri autocare pentru grupuri;
asigurări medicale şi cărți verzi

(3235841)

INFORMAȚII 08010 100100

NUMĂR UNIC DE TELEFON

* NUMĂR DE TELEFON FARĂ SUPRATAXĂ (TARIF CONVORBIRE LOCALĂ)

Sinucidere datorată... unor analize de sânge

În acest sfârșit de săptămână, Serviciul Județean de Ambulanță a fost solicitat la nouă adrese pentru a constata câte un deces. Cauzele acestora au fost dintre cele mai diverse.

Adio! Zilele trecute, un bărbat din Arad s-a hotărât să își pună capăt vieții după ce a primit rezultatele unor analize pe care și le făcuse anterior. Veștile, deși nu erau îngrijorătoare l-au condus pe bărbat la ideea că ar fi mult mai bine dacă s-ar sinucide. Zis și făcut! Pentru a-și duce planul la sfârșit, bărbatul a băut mai multe medicamente. Ca să-și motiveze gestul, el a lăsat familiei un bilet de adio.

În fotoliu... Un alt bărbat de 44 ani din zona Confecții a murit stând în fotoliu și privind la televizor. Deși nu a acuzat niciodată vreo suferință fizică, din primele investigații ale cadrelor medicale reiese că decesul a survenit ca urmare a unui stop cardio-respirator.

M. POPESCU

GHIȘEU UNIC LA VAMA NĂDLAC

Perioada de așteptare la intrarea și ieșirea din țară se va reduce considerabil la vama Nădlac, după ce, sâmbătă, a fost pus în funțiune un ghișeu unic, la care persoanele fizice și juridice își vor putea plăti toate taxele vamale impuse de lege, transmite corespondentul MEDIAFAX.

Noul sistem va elimina birocrația și va reduce timpii de așteptare în vamă, prin plata tuturor taxelor datorate la trecerea frontierei într-un singur loc, urmînd ca aceste fonduri să fie redistribuite institutiilor care percep taxele. La ghișeul unic din Nădlac lucrează funcționari ai Inspectoratului Județean al Poliției de Frontieră, Direcției Regionale Vamale Interjudețene, Direcției Sanitar Veterinare, Consiliului Județean Arad și ai Administrației Naționale a Drumurilor, astfel că toate problemele legate de ieșirea și intrarea în țară vor putea fi rezolvate la un singur birou.

În prezent, persoanele fizice care intră pe teritoriul Romaniei trebuie să achite, după caz, pînă la șapte taxe, iar cei care părăsesc țara trebuie să achite trei taxe.

MODERAȚII DIN UDMR S-AU LEPĂDAT DE TOKES

Moderații lui Marko Bela și-au atins scopul la Congresul UDMR de la Satu Mare: l-au înlăturat pe episcopul Laszlo Tokes din funcția de președinte de onoare al Uniunii.

După ore de dezbateri pînă în miez de noapte, delegații la Congres s-au lepădat de Tokes, prin modalitatea cea mai elegantă, adică prin eliminarea din Statutul UDMR a funcției deținute de episcop.

Totul a fost bine regizat. Marko Bela a fost reales președintele Uniunii, fără nici o surpriză, (doar era singurul candidat), s-a vorbit de realizări și așteptări, de protocoale și toleranță și, chiar, pentru bună purtare, reprezentanții UDMR au fost mîngîiați pe creștet de premierul României și cel al Ungariei, Adrian Năstase și Peter Medgyessy.

Doar Tokes a lipsit de la serbarea UDMR de început de an și, fără Tokes, nici Congresul UDMR nu a mai fost ce era odată! Moderații nu s-au mai duelat verbal cu radicalii, radicalii nu s-au mai dus în sala de ședințe, ci au stat pe holuri, pe motiv că nu doreau să asiste la "dezintegrarea" Uniunii, iar ședințele au durat toată ziua, dar nu și toată noaptea.

Doar un bătrînel radical, Katona Adam, a încercat să învie spiritul Uniunii de altădată, fie împărțind, pe holurile Congresului, manifeste critice la adresa conducerii UDMR, fie agățîndu-și de gît un carton pe care scria "Medgyessy-UDMR-Năstase".

Politica maghiarimii transilvane

FĂRĂ TÖKES LASZLO

(Urmare din pagina1)

Evenimentele din 15 martie de la Târgu Mureș au fost o urmare a focului atățat de pastorul Tökes în inimile conaționalilor săi și numai înțelepciunea lui Ion Iliescu și a celor din jurul său a dus în final la stingerea vâlvătăii. Este meritul guvernului român din acele prime luni de libertate că a reușit să gestioneze cu tact o criză interetnică de proporții în Ardeal, cu posibile intervenții străine. Evenimentele ulterioare din fosta Iugoslavie ne arată că fără o inteligentă rezolvare a crizei româno-maghiare de la Târgu Mureș, ar fi fost posibil ca primele bombardamente NATO în Europa să fi lovit Transilvania și nu Serbia. Episcopul Tökes Laszlo și a lui radicali ar fi putut duce Transilvania la confruntare interetnică, dacă ar fi fost urmați de comunitate. Cuvântul său incendiar folosit inclusiv în unele predici a avut darul de a biciui orgoliile maghiarimii ardelene, de a incita la revoltă. Practic, Laszlo Tökes a fost pe vârf de val cu extremismul său, doar atunci când relațiile dintre Ungaria și România au fost încordate. Pe măsură ce aceste relații s-au detensionat ca urmare a intervențiilor venite atât din Europa cât și din Statele Unite, în special după semnarea tratatului de prietenie și cooperare dintre România și Ungaria, influența politică a pastorului s-a deteriorat până la autoizolarea sa din UDMR petrecută la sfârșitul săptămânii trecute la Satu-Mare.

Marko Bela, realesul la Congres, dovedește că politica pașilor mărunți, de cooperare la guvernare cu partidele politice din România este cea mai benefică pentru comunitatea maghiară din Ardeal și nu confruntarea. În ultimii ani, maghiarimea transilvană a dobândit importante drepturi în recuperarea terenurilor, pădurilor, imobilelor, în extinderea rețelei de școli în limba maternă, inscripționarea bilingvă a denumirilor localităților în care trăiesc puternice comunități etnice maghiare etc.

Importante figuri politice ale maghiarimii ardelene ocupă funcții administrative deosebit de importante, fapt relevat de însuși Marko Bela în raportul său la recentul Congres. Între acestea îi putem aminti pe deputatul arădean Tokay György și pe viceprimarul municipiului Arad Levente Bognar. Urmând modelul franco-german de reconciliere, românii și maghiarii au astăzi cele mai bune relații din întreaga istorie a conviețuirii lor pe aceste meleaguri. Cu Tökes Laszlo în frunte și urmându-i îndemnurile războinice, maghiarii nu ar fi dobândit niciodată statutul pe care îl au astăzi în Transilvania.

Pastorul rebel al politicii de forță a maghiarimii ardelene a intrat în forță în arenă și a eșuat în propriile sale intransigențe. Tökes Laszlo a plecat, de acum putem trăi în liniște și pace unii cu alții într-o patrie comună.

„MOVILA" LUI VOICU...

(Urmare din pagina 1)

La vremea respectivă, sub presiunea populației Aradului, indignată de moliciunea cu care se mișca Primăria, aceasta s-a adunat cât de cât și a curățat o parte din străzi de zăpada pe care însă a împins-o spre margini în grămezi precum cea din fotografie. Tot târâș, grăpiș, mai apoi, mai de rușine, mai pentru a scăpa de insistențele presei, marea majoritate a grămezilor de zăpadă au fost - cum era normal - încărcate în camioane și duse undeva la marginea orașului.

Marea majoritate, dar nu toate - de ce oare nu putem noi duce un lucru bun până la capăt?! - Primăria, ca de obicei, făcându-se că plouă... Apropo de mizeria din fața blocului A-9. Mai zilele trecute dintr-o mașină cu număr de Germania a coborât un ins care zâmbind s-a pozat lângă „movila lui Voicu" cum au început oamenii să-i spună grămezii de zăpadă din fața blocului lor. Îmi închipui ce „reclamă" ne-o fi făcând dincolo neamțul cu fotografia lui! Și, pe bune!

Ce părere aveți d-le Voicu, ca viceprimar plătit de către arădeni, inclusiv de către cei care locuiesc în blocul A-9 despre felul cum își fac datoria subordonații dv.? **Oare dacă această mizerie era pe strada dv. tot așa de nepăsător erați?**

Tragerile Loto de duminică, 2 februarie 2003

6/49 **35, 26, 49, 45, 40, 22**

Noroc **3 0 5 2 3 7 5**

FRAGMENTE DE CORPURI UMANE DESCOPERITE ÎN TEXAS DUPĂ PRĂBUȘIREA COLUMBIEI

Poliția americană a anunțat descoperirea, în estul statului Texas, a unor fragmente de corpuri umane, aparținînd membrilor echipajului de pe naveta Columbia, care s-a dezintegrat simbătă în zbor, cu puțin timp înainte de aterizare, după ce semnalase o serie de probleme tehnice. "Confirm descoperirea unor resturi umane provenite de pe naveta Columbia", a declarat purtătorul de cuvînt al poliției din localitatea Hemphill, Karen Steele, fără a oferi detalii suplimentare. Ea a reluat avertismentele formulate de NASA, care a atras atenția asupra faptului că fragmentele metalice ajunse la sol pot fi toxice. "Mai multe persoane au fost spitalizate în Texas după ce au atins astfel de fragmente", a spus ea. Agenția spațială americană a avertizat, la scurt timp după dezintegrarea navetei, că fragmentele acesteia pot prezenta un grad ridicat de toxicitate, din cauza combustibililor folosiți de Columbia. Steele a precizat că, pînă în prezent, au fost identificate peste 70 de fragmente căzute la sol. Canalele de televiziune americane au prezentat imagini cu o mașină morturară sosită pe un cîmp din apropierea orașului, înconjurată de anchetatori.

LUNI, 3 FEBRUARIE 2003

TVR 1

7,00 Jurnal
7,30 Bună dimineața, România!
9,45 Teleshopping
10,30 Siesta și fiesta - rel.
11,40 Bravo, bravissimo!- rel.
13,10 Tezaur folcloric - rel.
14,00 Jurnalul de prânz
14,25 Avanpremieră
14,30 Spectacolul lumii...
15,00 Pro.patria
16,00 Kronika
17,30 Sănătate pentru toți!
18,00 Dragoste și răzbunare - s.
19,00 Jurnal. Meteo. Sport
19,50 Avanpremieră
20,00 Iartă-mă!
21,00 Om bogat, om sărac - s.
22,00 Calea de mijloc
23,00 Jurnalul de noapte
23,30 Profesioniștii
0,30 Îmbrățișează-mă! Sărută-mă! - thriller, SUA, '93
2,30 Jurnal
3,30 Viața la răscruce - s.

TVR 2

8,15 Angelo, îngerul păzitor- rel. p. a IV-a
10,05 Primul pas
11,10 Poesis
11,20 Aventurile lui Chuck Finn - s.
11,50 Viața la 15 ani - s.
12,15 Cronici votive - rel.
13,15 Stevens contra Stevens - f. rel.
13,45 Desene animate
15,05 Toți, împreună
16,00 Insolit - rel.
16,30 Eco
17,00 Zona crepusculară - s.
17,30 EVAntai
18,00 Teleaudiența
19,00 Preluare *Jurnal* Canal România 1
19,45 Știri regionale
20,00 Polițist în Brooklyn - s.
21,00 Știri
21,10 Locuință pentru doi - s.
21,40 Sport plus
23,00 Teatru: **Prințul negru** de **Iris Murdoch**
0,55 Știri - rel.

PRO TV

7,00 Teo - rel.
7,55 Omul care aduce cartea
8,00 Știrile Pro Tv - Ziarul dimineții tale
* Ce se întâmplă doctore?
9,30 (AP) Tânăr și neliniștit - s. rel.
10,30 Maggie - rel.
11,00 Uriașul meu - rel.
11,45 Misterele planetei albastre-rel.
12,40 Învățați engleza cu Victor
12,55 Știrile Pro TV
13,00 13-14 cu Andrei - rel.
14,25 Pro TV Magazin - rel.
16,00 (AP) Tânăr și neliniștit - s.
17,00 Știrile Pro TV
17,45 Teo
19,00 Știrile Pro TV * Sport * Vremea
20,00 Ce vrăji mai fac fetele - dramă/fantezie, SUA, 1998
22,00 Știrile Pro Tv
22,30 (AP) Familia Bundy - s.
23,10 Ro.
23,15 (AP) Alias - s.
0,15 Știrile Pro Tv
0,30 Așta-i televiziunea - s.

TV ACASĂ

6,00 Inimă sălbatică - s. rel.
* 7,35 Doctorul casei
7,45 Învață spaniola cu Victor
8,15 Povești adevărate - rel.
9,00 Căsuța poveștilor - rel.
9,15 Îngerașii - s. rel.
10,15 Secretul iubirii - s. rel.
11,45 Arabella se întoarce - rel.
12,15 Singură și disponibilă - s. rel.
13,15 Promotor - rel.
13,45 Seducție - s.
14,45 Din viață - rel.
15,30 Taina din adâncuri - s.
16,30 Terra nostra - s.
17,30 Îngerașii - s.
18,20 Perla, cărările iubirii - s.
19,20 Doctorul casei
19,30 Povești adevărate
* Vremea de acasă
20,00 Secretul iubirii - s.
21,00 De 3 x femeie
22,00 Clona - s.
22,55 ProMotor
23,00 Dragoste și putere - s.

HBO

8,00 Nemuritorii - av., România, '74
9,50 Princhindelul - dramă, Olanda, '99
11,50 Un simplu caz de crimă - com., '99
13,15 Povestea lui Lucky - aventuri, '99
14,50 Suspectul - polițist, 2000
16,45 Mighty Joe Young - aventuri, '98
18,40 Nemuritorii - av., România, '74
20,30 Pe platourile de filmare
20,00 Carmen - muzical, 2001
21,00 Șoferul de autobuz - dragoste, '97
22,40 Sub pământ SRL - s.
23,35 Luptătorii - doc.
0,15 Marfa și banii - dramă, România, '99

PRIMA TV

7,00 Prietene și rivale - s. rel.
8,00 Zid
12,00 Des. animate
12,25 Clip Art
12,30 Dog Show
13,00 Tibanu' pescuiește și vânează - rel.
14,00 Mutant X - s. rel.
15,00 Impact - rel.
15,30 În familie - s. rel.
16,00 În căutarea dreptății - s.
17,00 Detectivi de elită - s.
18,00 Focus
19,00 Impact
19,30 Largo Winch - s.
20,30 În familie - s.
21,00 Scandal în cartierul chinezesc - act. SUA, '86
23,00 Focus Plus
23,30 Detectivi de elită - s. rel.
0,25 Clip Art - rel.
0,30 Clubbing Show
0,37 Largo Winch - s.rel.
1,30 În familie - s. rel.
2,00 Focus - rel.

ANTENA 1-TV ARAD

7,00 Observator
* Sport
8,00 Cafeaua cu sare
9,00 7 zile TVA
10,00 Secolul războaielor - f.rel.
11,00 Milagros - s.
13,00 Știrile amiezii
13,15 B.D. în acțiune - rel.
15,00 Aventuri extreme - rel.
16,00 Magazin sportiv
16,25 Publicitate, Promo
16,30 Știri TVA
17,00 Isabella - s.
17,45 Babilonia
19,00 Observator * Sport * Meteo
20,00 Sub acoperire - acțiune, SUA, 1996
21,57 Publicitate, Promo
22,00 Observator
22,15 Știri TVA
22,30 Marius Tucă Show - talk-show
23,30 Cu capu'n nori - s. rel.
0,00 Babilonia - rel.
1,45 Observator - rel.
2,30 Cafeaua cu sare - rel.
4,30 Marius Tucă Show-rel.
6,00 Zile din viața noastră - rel.

TV RCS

9,00 Rock on the Earth - divertisment
9,30 Retrospectiva 7x7 - rel.
10,10 5 minute de carte
10,20 Videoclipuri
10,30 Cum să-mi îngrijesc câinele - doc.
11,15 Dulce ispită - s.
12,00 Nume de cod „dansatorul" - film
13,30 Radical Power - s.
14,00 Mega Bit - rel.
14,30 Dulce ispită - s.
15,15 Vivat copilăria - rel.
15,30 Amintiri din anii 1976
17,30 Știrile RCS 1
18,10 5 minute de carte
18,15 Niciodată nu e prea târziu - film
19,45 Medicul de familie - doc.
20,30 Micorb
22,00 Știrile RCS 2
22,40 5 minute de carte
22,45 Hollywood Hils - film
24,00 Închiderea programului

B1 TV

7,15 Espresso
10,30 Star Trek - s.
11,30 Enterprise - s.
12,25 Calendar ecumenic
12,30 Știri
13,00 Duminica la prânz - rel.
14,00 Fan X
14,30 La Strada - rel.
15,30 Fan X
16,00 Il Calcio - rez.
17,15 La Strada
17,45 Beverly Hills 90210 - s.
18,45 Știri
19,30 Lumea în 10.000 de minute
20,30 Brigada specială
21,00 Paranormal
21,30 Ediția de noapte
22,00 Nașul
23,30 Beverly Hills 90210-s.
0,30 La Strada - rel.
1,00 Il Calcio -rez.
2,00 Știri-rel.

TELE 7 ABC

7,35 Șapte știri - rel.
10,30 Chestiunea zilei
12,00 Ocolul pământului cu farfuria plină - rel.
13,00 Chestiunea zilei
13,30 Alo, Florin! - rel.
16,00 Sifonarul îndrăgostit - s. rel.
18,00 Cântăreții străzii
18,30 Secretele succesului
19,10 Chestiunea zilei
19,20 Șapte știri
19,55 Pronosport
20,00 Sifonarul îndrăgostit - s.
20,50 Chestiunea zilei
21,00 Alo, Florin!
23,45 Șapte știri - rel.
0,00 Alo, Florin! - rel.
2,50 Activ FM

REALITATEA TV

6,45 Trezirea la realitate
10,00 Știri în limba engleză
10,15 Business Class - rel.
10,40 Zece și un sfert
12,15 Adevărul din spatele adevărului
14,15 Întâlniri de duminică
15,15 Doc.
16,15 Partide politice
17,15 În fața națiunii
19,15 În centrul atenției
20,15 Esențial
21,30 Azi în lume/Azi în România
21,40 Monologuri cu Naty
22,15 Zece și un sfert
23,30 Retrospectiva zilei
0,00 Știri în limba engleză

Redacția Adevărul nu își asumă răspunderea pentru modificările ulterioare intervenite în programele TV

„POLITICA NU ESTE DOAR PENTRU MITOCANI"

Interviu cu d-l LIVIUS IOJA, președinte interimar al Organizației Municipale PD Arad

Reactivarea organizației municipale

– D-le Ioja, sunteți președinte interimar de două luni. V-ați acomodat cu funcția?

– Cred că da. Am încercat și încercăm să punem pe picioare organizația municipală care în decembrie pot să spun că nu exista. Nu avem evidențe clare.

– Chiar nu exista?

– Existau evidențe vechi. În momentul în care am încercat să vedem cine sunt persoanele trecute în evidențe ca aparținând PD, am constatat că ori adresele nu erau reale, ori numerele de telefon erau altele și e foarte greu să poți comunica cu cineva pe care nu știi de unde să-l iei. O organizație există în momentul când este funcțională, vie, dinamică și nu când ea există pe hârtie și chiar și acolo fără cap și coadă. Noi am încercat să facem o radiografie a membrilor de partid, am început să facem fișe, să-i căutăm în cele-23 de zone în care am împărțit organizația municipală și ne aflăm în acest proces. Până la sfârșitul lui februarie sper să terminăm. Așadar, încercăm o reactualizare și reactivare a membrilor de partid.

– Ce ați reușit în acest sens până acum?

– Am reușit cu ajutorul a vreo 10 oameni să facem un recensământ și să găsim persoanele care vor să activeze în continuare. Până la sfârșitul lui februarie vrem să facem alegeri în cartiere și în cursul lunii martie să facem alegeri la organizația municipală.

Ofensivă în cartiere

– La ce oameni v-ați gândit să conducă organizația?

– Ne dorim o altă calitate a membrilor de partid, nu ceea ce se vede astăzi pe piața politică. Să fie buni profesioniști, să fie oameni curați și responsabili. Și militanți.

– Ce proiecte v-ați propus în cadrul Organizației municipale?

– Aș vrea să pornesc de la faptul că trebuie să ne îndreptăm spre cetățean. Nu cu vorbe, ci cu fapte.

– Toată lumea zice că vrea să fie aproape de cetățean.

– Asta spune toată lumea în campania electorală, dar după aceea?... După ce vom stabili organizațiile de cartier, vom merge acolo și vom vedea care sunt problemele cetățenilor. La concret. Pentru că nimeni nu-i întreabă ce ar vrea ei să se întâmple la ei în cartier. Deciziile se iau de sus și merg în jos. Mie mi se pare că ar trebui să fie invers.

– Pentru a-l putea ajuta pe cetățean trebuie să ai puterea.

– Așa este. Dar dacă ai ajuns la putere și tu nu cunoști nevoile cetățeanului, degeaba ai puterea. Dacă te învârți numai pe centru nu înseamnă că cunoști realitățile orașului.

Țintе: Primăria Aradului și mulți consilieri

– Vedeți dvs. o perspectivă în care PD să ajungă la putere în plan local?

– Avem ambiții mari și principalul obiectiv este să avem primarul Aradului și cât mai mulți consilieri municipali.

– Aveți o strategie pentru realizarea acestor obiective?

– De asta se poate vorbi de-abia după alegerile din luna martie. Abia atunci știm cine sunt cei pe care putem conta. Atunci vom face și un plan de bătaie.

– Dvs. v-ați gândit să candidați?

– Da. Opțiunea mea este: ori consilier municipal, ori consilier județean. Nu am alte ambiții și aspirații, deocamdată.

– În plan național, vedeți o apropiere dintre PD și PNL?

– Cred că da. Sunt singurele partide din opoziție care au conducători cu o imagine bună și printre puținii care au făcut ce-au promis.

– Pe plan local v-ați apropiat de PNL?

– Am început o colaborare care va funcționa bine, cred eu. În chestiunile importante ale comunității, eu zic că ar trebui să mergem pe un vot comun.

„Politica nu este doar pentru mitocani"

– Ați fost un cunoscut om de afaceri. Ce s-a întâmplat de v-ați hotărât să intrați în politică?

– M-am gândit mult la acest pas. Practic, eu am intrat în politică mai demult, dar n-am avut timpul necesar și determinarea necesară. Într-o seară urmăream un interviu pe un post de televiziune în care Dorel Șandor, cunoscut analist politic, făcea următoarea remarcă: **„politica nu este doar pentru mitocani."** Atunci mi-am zis că ar fi momentul să intru și eu mai activ în politică. Desigur, la ora asta eu nu mă consider un om politic. Eu vin din administrație, dar având această experiență în spate, consider că mi-este mai ușor drumul spre omul politic.

Politica este un risc

– Ce ziceți despre neangajarea politică a atâtor nemitocani, care lasă astfel locul mitocanilor?

– Foarte mulți gândesc în felul următor: nu mă interesează politica pentru că e o mocirlă, n-are rost să intru în politică pentru că îmi pătez imaginea, în fine, este un risc. De aceea cred eu că mulți nu se angajează politic. Eu zic că greșesc. Cunosc bine mediul de afaceri arădean. Cunosc mulți oameni valoroși care evită să intre în politică, dar cred că ei greșesc. De aici ar trebui pornit, de la oamenii care nu au probleme, care nu fac politică pentru interesele personale, pentru că ei au asigurată ziua de mâine. Pe mine, de exemplu, nu mă interesează o indemnizație sau să fac compromisuri pentru anumite avantaje.

Politica este o luptă

– Ce părere aveți despre mediul politic arădean?

– Politica este o luptă. Cunosc doar câțiva dintre așa-zișii politicieni.

– Nu urmăriți presa?

– Cum să nu. Dacă mă ghidez după ce scrie presa, politicienii arădeni nu-mi creează o impresie favorabilă. Dar aș vrea să fac aprecieri de-abia după ce-i cunosc eu însumi pe politicieni.

– Credeți că se va schimba clasa politică și când se va întâmpla acest lucru?

– De azi pe mâine nu se va schimba. Observ că în politică există o categorie de politicieni care tot timpul găsesc vinovați pe alții și-i critică pe oponenții lor. Chiar dacă ei nu sunt mai buni, ca să nu spun că sunt mai răi. Eu zic că prima dată trebuie să demonstrezi ce faci tu și apoi să-i critici pe ceilalți. Depinde și din ce partid faci parte. Eu m-am înscris în PD pentru că am apreciat calitatea umană a celor care fac parte din acest partid. În PD nu văd interese divergente sau, oricum, sunt cele mai puține și nu se manifestă prin scandaluri ca la alte partide. Nu cred c-aș fi putut face parte dintr-un alt partid.

I. IERCAN

La Nădlac, în fața a 300 de „spectatori"

VICTOR PONTA I-A FELICITAT PE COLEGII DE PARTID DE LA ARAD

Vizita șefului Corpului de Control al primului ministru, președintele organizației de tineret a PSD, Victor Ponta, a fost, sâmbătă, una de scurtă durată. Venit de la Timișoara, acolo unde a avut loc o ședință a Delegației Permanente a TSD cu toți președinții de filiale din Transilvania, Ponta a participat, la Nădlac, în incinta Hotelului Jackson, la o acțiune a organizației de tineret arădene a partidului de guvernământ.

Ceea ce s-a întâmplat sâmbătă la Nădlac poate fi socotit ca o încercare (reușită) a tinerilor din PSD de a demonstra seniorilor formațiunii că și ei sunt în stare să pună la punct și să organizeze acțiuni de amploare. În prezența conducerii filialei PSD Arad, în numele partidului de guvernământ, au fost premiate - cu cupe și cadouri - cele mai bune „echipe" de liceeni, proveniți din cinci unități de învățământ din județul nostru, care au participat și câștigat premii la concursuri naționale de dezbateri. Aceștia din urmă și-au demonstrat pe „viu" aptitudinile de a dezbate o problemă pusă în discuție, și pe unii dintre ei i-am putut auzi, alături de cei aproape 300 de participanți la acțiunea de la Nădlac, discutând pe marginea oportunității (sau nu) a intervenției SUA în Irak sau a importanței dezvoltării economice în dauna protecției mediului.

Din păcate, și aceasta ar fi singura critică pe le-am aduce-o organizatorilor, momentul ales pentru a fi puse în discuție asemenea teme n-a fost propice, participanții fiind mai atenți la ușa de la intrare (pe care trebuia să sosească președintele Victor Ponta) decât la ceea ce combăteau liceenii.

Silit de presă (a recunoscut că n-avea de gând să susțină conferință de presă), Victor Ponta și-a răpit mai bine de o jumătate de oră pentru a răspunde la întrebări. Astfel, șeful Corpului de control al primului ministru, răspunzând unei întrebări a ziarului nostru, a spus că în acest moment, pe masa sa de lucru nu se găsește nici un caz legat de Arad și că, în marea lor majoritate, cetățenii României l-au sesizat - și o fac și în continuare - cu probleme legate de fondul funciar. **„Nu vă puteți da seama câte probleme au oamenii, în legătură cu pământul"** a spus Victor Ponta.

În ceea ce privește organizația de tineret pe care o conduce, Ponta a spus că situația din anul 2000, atunci când tinerii din partid n-au prea fost băgați în seamă când a fost vorba de listele electorale, nu se va mai repeta. **„Nu spun că tinerii trebuie împinși în față cu forța. Dar spun că aceia care dovedesc reale capacități și care sunt bine pregătiți merită să fie scoși în față de către partid. Ca exemplu vă dau chiar echipa mea de la Guvern: Corpul de Control are media de vârstă de 30 de ani".**

Liderul TSD a ținut să-i felicite pe colegii săi de la Arad pentru acțiunea pe care au organizat-o, precizând că le acordă, în continuare, tot sprijinul de care au nevoie. Ponta a declarat că ar interveni și pe lângă președintele partidului, Adrian Năstase, în cazul în care acest lucru i-ar fi solicitat de către colegii săi din organizația de tineret. Din păcate pentru el, „omul lui Năstase", din cauza timpului, n-a mai putut asista (și asculta) la dansurile populare prezentate de formația Casei de Cultură a Municipiului Arad, grăbindu-se să plece.

Cu mai multe amănunte legate de acțiunea tinerilor din PSD, de la Nădlac, precum și cu un scurt interviu pe care acesta a avut amabilitatea să ni-l acorde, vom reveni în numărul de mâine al ziarului nostru.

ALIN OLTEANU

Evenimentul săptămânii

Am ales vizita lui Cozmin Gușă în județul Arad ca fiind evenimentul politic al săptămânii care a trecut, dar trebuie să vă precizăm că a „concurat" serios cu înscrierea în PSD a viceprimarului Emanoil Voicu. De ce am ales vizita lui Gușă? Pentru că, pentru prima oară de când vine la Arad, Cozmin Gușă a avut parte de o primire călduroasă din partea tuturor. Nu știm cât s-au prefăcut dar vă putem spune că cei de la PSD Arad au dat senzația că sunt o echipă.

A.O.

Omul politic al săptămânii

Din capul locului trebuie să vă spunem că ne-a fost foarte greu să alegem, acțiunile oamenilor politici arădeni nefiind spectaculoase deloc în săptămâna care a trecut. Totuși, și în acest caz a existat concurență. Dorel Popa, pentru meritul de a-l face pe viceprimarul Voicu (deși la asta se aștepta toată suflarea arădeană) să intre în PSD, cu Helmut Duckadam, umanistul care și-a exprimat dezaprobarea față de protocolul pe care formațiunea sa l-a semnat cu partidul de guvernământ și a anunțat că renunță la funcțiile primite pe cale politică. Noi l-am ales pe vicepreședintele umanist Helmut Duckadam.

A.O.

Titus Gheorghiof, președintele PNL:

„Electoratul se câștigă cu prăjituri"

Tema dezbaterii „Clubului Liberal" de sâmbătă a fost *„PNL și societatea civilă"*. Pe lângă gazde (o mare parte a staff-ului liberal, în frunte cu președintele Titus Gheorghiof și vicepreședintele Gavril Popescu) au răspuns invitației scriitori, avocați, reprezentanți ai unor asociații nepolitice. Timp de mai mult de două ore, cei prezenți au încercat să răspundă la întrebări legate de existența și manifestarea societății civile în România. S-a ajuns la concluzia că societatea civilă există, dar se manifestă foarte timid, doar prin intermediul unor voci, mai ales din cauză că populația - *„această masă amorfă, este binișor de stânga, așteptând mereu să vină «voevodul» și să-i dea"* (Horia Medeleanu). Altfel spus, din păcate, încă, *„electoratul se câștigă cu prăjituri"* (Titus Gheorghiof). ▲ Vasile Dan îl citează pe Andrei Cornea, care a spus că *„societatea civilă romă-nească s-a transformat în niște cuvinte numai bune de aruncat la lada de gunoi"*, însă în final nu îi dă acestuia dreptate în totalitate, arătând că societatea civilă a reacționat în mai multe cazuri de încălcare flagrantă a drepturilor omului. ▲ Vicepreședintele PNL, Mihai Calimente, a considerat că multe dintre „vocile" societății civile au fost pervertite prin implicarea în politică. Spre exemplu, din rațiuni partidice, mulți reprezentanți ai societății civile s-au comportat și exprimat absolut nefiresc la „momentul Iugoslavia". Căzând în „capcana securității", au vorbit, la modul aberant, despre o prietenie româno-sârbă „care nu a existat niciodată". ▲ Tânărul liberal Dacian Țolea a ținut să demonstreze că societatea civilă are deja instrumente prin care poate să acționeze, nu doar să vorbească, exemplificând prin legi care prevăd liberul acces la informația politică. Discutând pe marginea acestor legi, d-na avocat Viorica Popescu i-a dat dreptate tânărului „activist", cuvânt care i-a deranjat vizibil pe liberali. (În fond, nu prea vedem de ce? De fapt, aici este problema partidelor politice, lipsa unor activiști - n. n.). Mergând mai departe cu demonstrația, Dacian Țolea a înmânat participanților câte un „model de cerere-tip" prin care oricare cetățean poate să ceară, conform legii, informații referitoare la documente de interes public, iar dacă nu primește răspuns, poate să acționeze în judecată instituțiile respective. (Că formularele, adresele de e-mail, numere de telefoane etc. le distribuie firma la care lucrează Țolea este o altă treabă, absolut liberală, am zice noi). ▲ Oricum, dezbaterea a fost interesantă, după cum interesantă a fost și prezentarea volumului de eseuri „Miscelanea" al prozatoarei Lucia Cuciureanu, cu care s-a încheiat „Clubul liberal".

SIMION TODOCA

Refuzat de Spitalul de Psihiatrie

UN ȘOMER - ÎNTRE VIAȚĂ ȘI MOARTE PENTRU O DATORIE DE 21 DE MILIOANE LA ÎNTREȚINERE!

• S-a aruncat în gol de la etajul IV...

Din strungar apreciat, muritor de foame...

Talpoș Nicolae trăia de peste un an un advărat coșmar. Deși avea doar 44 de ani, nimeni nu îl mai angaja pe motiv că... nu e tânăr. Familia spune că timp de 20 de ani a fost un strungar apreciat la „Vagoane". Disciplinat, își plătea lunar toate datoriile. În urmă cu mai bine de un an a fost disponibilizat. După perioada în care Talpoș a primit ajutor de la stat, au început să apară datoriile. Tot mai mari, mai apăsătoare. La întreținere s-au adunat 21 de milioane de lei restantă. Încet, încet și-a pierdut orice speranță și gândurile negre au început să-i dea târcoale. Era depresiv și spunea apropiaților că trebuie să se omoare, că nu mai are nici o ieșire. La început nu l-au luat în serios, dar în timp, depresiile reveneau tot mai des, tot mai obsedante. Omul liniștit pe care îl cunoșteau toți s-a transformat. A început să devină și agresiv. Văzând că se îngroașă gluma, sora lui, Aurelia, a hotărât să-l ducă la Spitalul de Neuropsihiatrie. Trebuia să-l vadă un specialist. Să-l ajute.

Puteau să-i facă măcar o injecție...

În drum spre spital, la intersecția de la Intim, Talpoș a avut prima tentativă de sinucidere, încercând să se arunce din mașină. A fost reținut cu greu de unul dintre însoțitori. Lucrurile grave încep să apară însă de aici înainte. La psihiatrie i s-a refuzat internarea pe motiv că nu are documentele necesare. **„Nu aveam decât buletinul lui. Alte acte nu aveam. Era în jurul orei 17 și nu ne-am pregătit. Nici nu aveam cum pentru că era o urgență. Am spus însă personalului că până a doua zi voi aduce toate actele necesare. Dacă era cazul îi plăteam asigurarea de sănătate și pe lunile trecute. Mi-au răspuns că nu îl internează pentru că nu vrea doamna doctor. Am insistat, spunându-le să îi facă măcar o injecție, un calmant, ceva... Să-l țină până a doua zi și în pivniță, să preîntâmpinăm o nenorocire"**, povestește d-na Aurelia P., sora celui în cauză! Ea își amintește că o doamnă încărunțită, cu ochelari, a vorbit foarte urât cu ei. Băiatul doamnei, student la Marketing, a cerut lămuriri, dar a fost pus la punct cu un cuvânt vulgar, nedemn pentru un angajat cu halat alb. Portarul a contribuit și el al primirea „ospitalieră" îmbrâncindu-i spre ușă.

Familia l-a dus acasă pe T. N., urmând ca a doua zi să rezolve actele și să revină. La doar 15 minute după ce a ajuns acasă, T. N. s-a aruncat în gol de la etajul IV al unui bloc din cartierul Aurel Vlaicu.

„Ipoteza că el se afla într-o stare avansată de ebrietate nu prea stă în picioare. Cât timp a stat cu noi nu a consumat nici un strop de alcool", spune sora accidentatului.

Medicii de la serviciul de Ambulanță al Spitalului Județean spuneau că e într-o stare foarte gravă. Politraumatism cauzat de căderea de la înălțime, contuzie de coloană cervicală și leziuni intercostale - scrie în fișa lui de la „reanimare". **Șansele de supraviețuire, minime...**

„Legea ne pedepsește dacă-l internăm"

Medicul de gardă din acea zi, Delia Podea, spune că internările se fac fie în regim de urgență, la solicitarea medicului de familie sau a celor de la Ambulanță, fie prin intervenția poliției - în cazurile bolnavilor care nu sunt cunoscuți. **„Nu puteam să-l internăm fără forme legale. E un abuz și legea ne pedepsește. Urgențele se internează doar cu sprijinul salvării. Fără buletin nu se poate interna nici un pacient, iar internările nonvoluntare se fac doar în prezența unui procuror. Din păcate, nu mai există urgențe gratuite. Familia trebuia să-i plătească datoriile restante la asigurările de sănătate. Dacă era dispusă... Dacă nu, puteam să fim obligați să-i plătim noi spitalizarea... Consider și eu că ar trebui să existe gratuități, măcar pentru două-trei zile, în cazul unor afecțiuni sau urgențe"**, a precizat doamna Podea. Ea afirmă că doar masa și cazarea la spital costă 500.000 pentru o singură zi.

Pe de altă parte, sora sinucigașului crede că dacă era puțină înțelegere din partea personalului medical nu se ajungea la tragica întâmplare. Ea își amintește că în toamnă T. N. a mai fost internat la spitalul TBC unde i-au fost făcute analizele. Timp de o săptămână, fără să plătească...

Viața unui om - cât niște datorii la întreținere

Președinta blocului în care locuia Nicolae spune că era un om liniștit. Vecinii nu i-au reproșat că e restant la cheltuielile comune. Chiar dacă le era greu, pe undeva îl înțelegeau. Și îl compătimeau. Nici unul din vecini nu se aștepta să recurgă la acest gest extrem. În fond, erau doar 21 de milioane. Chiar atât de puțin a ajuns să coste viața unui om?

Ne cutremurăm când auzim de semeni de-ai noștri care în disperarea lor ajung să-și vândă un organ pentru a nu muri de foame... La fel și când auzim de astfel de sinucideri.

E trist și nedrept ca după 20 de ani de muncă cinstită, un om să zacă de o săptămână în comă pentru că nu a mai găsit soluții să-și plătească întreținerea. Dincolo de lacrimile familiei, rămân câteva întrebări. **„Cum e posibil ca într-o țară civilizată un om să fie aruncat din spital mai rău decât un câine? Cum poate exista atâta răutate?"** Sora lui Nicolae spune că nu vrea nici un fel de răzbunare. Nu mai ajută la nimic... În fond, rămâne durerea surdă, tragedia familiei. Problema e însă că astfel de cazuri nu sunt singulare. Mâine, ar putea fi implicat altcineva.Tatăl, fratele, unchiul sau prietenul nostru...

OLIMPIU BULZAN

MITICĂ ȘI CEI PATRUZECI

Mitică Dragomir a devenit subiect de importanță națională. Că așa este, putem constata și din faptul că marile cotidiane de sâmbătă au abordat „subiectul Mitică" la loc de frunte - în editoriale! Altfel spus, a fost considerat drept cea mai importantă chestiune a zilei.

ACCENTE

De ce, Mitică? De ce tocmai acum și nu ieri, nu acum o lună sau un an? Nu este greu de răspuns. Acum, fiindcă, mai mult ca oricând, Mitică Dragomir a călcat pe bătătură pe mulți, iar aceștia au sărit ca arși. Din replici și invective, din ciorovăieli și crâmpeie de adevăr ni s-a dezvăluit brusc peisajul mizerabil al fotbalului românesc. Nu că n-am fi știut cât este el de mizerabil, dar parcă niciodată nu s-a adunat atâta mizerie la un loc.

Fără discuție, Mitică Dragomir este și un factor care a generat asemenea mizerii, cum este și responsabil pentru cele generate de alții. Dezvăluirile pe care le face acum - chiar dacă au menirea să ne arate micimea caracterului unor conducători și patroni de cluburi - nu-l scuză. Dimpotrivă, îl acuză, îi probează complicitatea la escrocheriile, trucajele, blaturile, înșelătoriile de tot genul din fotbalul nostru. De ce iese Mitică abia acum cu dezvăluirile sale? Nu din mustrări de conștiință, ci pentru a se răfui cu unul și cu altul. Chiar și acum, Mitică ne spune doar partea murdară a afacerilor care-i folosește ca armă pentru a lovi și pentru a dezvălui publicului că detractorii săi nu sunt cu nimic mai buni, mai curați. Și nici nu sunt.

Mitică Dragomir nu este cel mai jegos personaj al fotbalului românesc. Președinții de club, patronii sunt mult mai în față, mai aproape de haznaua acestui fotbal și sunt principalii „furnizori" ai acesteia. Mitică nu face decât să confirme acel adagiu care ne spune că fiecare are conducătorii pe care îi merită. Așa sunt patronii, președinții, așa este și Mitică Dragomir, președintele Ligii Profesioniste de Fotbal. Fără porcăriile acestora nu s-ar arăta cu degetul spre Mitică - sau, oricum, nu pentru aceste pricini.

Dezvăluirile lui Mitică sunt cât se poate de sugestive în acest sens. Să ne oprim la George Copos, patronul Rapidului. N-are dreptate Mitică atunci când îl acuză că înșeală cluburile de-a lungi și de-a latul țării? Are. O știm și noi. Pentru că, alături de Iași, F. C. Argeș, Corvinul, CFR Cluj, și UTA a fost păgubită de 300.000 de dolari. S-a uzat de falsuri, de trafic de influență și UTA a pierdut cu legea în mână. Tot Copos și-a scos echipa de pe teren, lucru pe care nu l-a mai făcut nici un patron din lume. Nu Copos i-a făcut pe toți arbitrii din Lotul A cu magazine în care se vindeau televizoarele Samsung ale aceluiași Copos? Rușinea cu nocturna, în meciul cu Paris Saint-Germain nu în curtea lui Copos s-a petrecut? Dar ceilalți președinți? Prin urmare, Mitică nu este decât vârful, moțul „rahatului", pe când ceilalți sunt corpul fetid al acestuia.

Fotbalul românesc nu se va curăța de păduchi (doar) prin înlăturarea lui Mitică. Dar în timp ce Mitică poate fi schimbat ușor, președinții, patronii sunt de neclintit și moravurile lor așijderea. Și ca să nu ascund un gând, parcă mai curând aș merge pe un drum cu Mitică Dragomir decât cu... Să zicem doar atât - cu alții.

TRISTAN MIHUȚA

O HOTĂRÂRE NELEGALĂ

Din partea S.C. ARCOOM SCCA Arad am primit spre publicare următoarele:

Vă informăm că **Hotărârea nr. 45 din 29 februarie 2000 cu privire la execuția de racorduri separate și montarea de echipamente de măsurare a consumurilor de energie termică și apă caldă menajeră, pe cheltuiala proprie a agenților economici cu spații în imobile cu destinație mixtă,** este nelegală și contravine reglementărilor legale care au stat la baza emiterii ei de către Consiliul local al municipiului Arad. Această Hotărâre la art. 1 prevede: **„Agenții economici care își desfășoară activitatea în spații cu destinație mixtă (parter comercial, locuințe) au obligația executării de racorduri separate și montarea de echipamente de măsurare a consumurilor de energie termică și apă caldă menajeră, pe cheltuiala proprie".**

H. G. nr. 348/1993 privind contorizarea apei și energiei termice la populație, instituții publice și agenți economici, la art. 7 prevede, următoarele:

„Agenții economici și instituțiile publice cu branșamente separate vor achiziționa și monta sisteme de măsurare pentru apă și energie termică până la data de 31 decembrie 1994, în baza avizării prealabile de către Biroul de Metrologie Legală și de către distribuitori".

Reiese foarte clar că această lege nu obligă agenții economici să execute branșamente separate la spațiile comerciale de la parterul blocurilor de locuințe, ci impune numai montarea de contoare pentru măsurarea consumurilor de apă caldă și energie termică. Deși la marea majoritate a blocurilor există contoare pentru măsurarea consumurilor de energie termică, deși apartamentele au repartitoare de căldură tip Zenner sau altele, Arterm Arad nu permite agenților economici să-și monteze repartitoare de energie termică, invocând Hotărârea nr. 45/29 februarie 2000, art. 1 a Consiliului local.

Ținându-se seama că această hotărâre este în contradicție cu H.G. 348/1993, deci este nelegală, propunem de urgență abrogarea sau amendarea ei, în sensul că **agenții economici să nu fie obligați să execute racorduri termice separate.** În majoritatea cazurilor aceste racorduri nici nu pot fi executate separat din motive tehnice. Conductele care conduc agentul termic din subsol, trec prin spațiile comerciale de la parterul blocurilor. Este aberant să se impună o separare, când practic nu este posibilă. În această situație, agenții economici, fiind în imposibilitatea de a executa racorduri separate, nu pot executa nici montarea de sisteme de măsurare a energiei termice sau a repartitoarelor de căldură. Această situație convine Artermului. El calculează pentru agenții economici cantitatea de energie termică în „paușal", care este de 2 (două) ori mai mare decât cea reală.

Așa spre exemplu, la blocul Z 28 C. A. Vlaicu, unde S.C. „Arcoom" Arad deține la parter un spațiu comercial în suprafața utilă de 242 mp., ceea ce reprezintă 12,4% din totalul suprafețelor utile, iar locatarii ocupă o suprafață de 1714,64 mp, societatea noastră achită o cantitate de energie termică cu 17,6% mai mult decât locatarii (vezi anexa 1).

Anexa 1

Luna	Locatari Gcal.	Arcoom (Gcal.)	Locatari + Arcoom (Gcal)	% Arcoom col.3/4
1	2	3	4	5
Oct.02	4,76	2,985	7,74	38,56
Nov.02	13,36	4,871	18,23	26,72
Dec.02	22,40	9,505	31,91	29,79
Total:	40,51	17,361	57,875	30,00

În concluzie, propunem pentru abrogare sau amendare Hotărârea nr. 45 a Consiliului local al municipiului Arad, în sensul că **agenții economici care nu au racorduri separate la spațiile de la parterul blocurilor de locuințe să-și poată monta repartitoare de energie termică la fel ca și locatarii.**

Prezenta corespondență constituie o încercare de rezolvare pe cale amiabilă a problemelor menționate mai sus.

Director, **Contabil șef,**
Ing. Vidinaș Virgiliu ***ec. Drig Gyongyi***
Consilier juridic,
Purcarescu Nina

În loc de investiții, ARĂDENII MĂNÂNCĂ LAPTE ȘI CORN

27 miliarde pentru păpică - 30 pentru drumuri

Programul „Laptele și cornul", inițiat la finalul anului trecut de către Guvernul României este, fără îndoială, o acțiune lăudabilă. Doar că, în afara grijilor pe care trebuie să le avem față de cei săraci și lipsiți de cele necesare zi cu zi, trebuie să ne gândim și la viitorul nostru, al tuturor. Acțiunea de care vorbim demonstrează că este doar una prin care se dorește acapararea rapidă de capital politic, de către partidul de guvernământ, fără ca acesta să se gândească la ceea ce va fi într-un viitor mai îndepărtat.

Dacă anul trecut, consiliile locale s-au mai descurcat, cumva, cu ducerea la bun sfârșit a acestui program, o parte din banii fiind asigurată de Guvern, anul acest bugetele orașelor și comunelor au fost pur și simplu blocate, din cauza finanțării acestui proiect, fără a mai avea susținerea bugetului de stat. Se știe că, de ani buni, consiliile locale abia au bani pentru salariile angajaților, plata persoanelor cu handicap, curent electric și alte mici cheltuieli. Acum, odată cu introducerea unor noi cheltuieli, multe primării se trezesc că nu mai au bani nici măcar pentru o singură investiție, ba mai mult, există posibilitatea ca fondurile să nu ajungă nici pentru obligațiile curente. La nivelul județului, localitățile vor scoate din buget 27 de miliarde de lei pentru acest program, o sumă enormă, dacă ne gândim că din fondul special de drumuri, județul Arad a primit doar 30 de miliarde. Și în condițiile în care bugetul multor comune nu ajunge nici măcar la 1 miliard de lei.

Ne așteptăm la un nou an fără reparații de drumuri, fără noi rețele de apă, de gaz etc. Iar dacă Guvernul va extinde programul populist și pentru cei de la grădiniță, ne putem aștepta ca în scurt timp primăriile să nu mai aibă nici angajați.

COSMIN MIHUȚA

INFRACȚIUNI LA FRONTIERĂ

O situație comparativă între lună ianuarie 2002 și aceeași perioadă de timp din acest an ne relevă faptul că a crescut vertiginos numărul cetățenilor care intenționează să iasă din țară folosindu-se de documente false.

În ianuarie 2002 s-au înregistrat 13 astfel de cazuri, în care erau implicați zece cetățeni români și trei străini. În ianuarie 2003, polițiștii de frontieră arădeni au depistat 34 de cazuri având ca „protagoniști" 24 de cetățeni români și zece străini.

Statisticile arată că cetățenii români care au apelat la pașapoarte false au fost, în marea lor majoritate, returnați și declarați „indezirabili" de către statele din Spațiul Schengen.

„În ceea ce-i privește pe străini, în cele zece cazuri înregistrate luna trecută au fost implicați opt turci cu pașapoarte bulgărești falsificate și doi moldoveni de peste Prut. Toți au declarat că doreau să ajungă în Occident, pentru a-și găsi un loc de muncă", a precizat subinspectorul **Robert Iudt**, purtătorul de cuvânt al Inspectoratului Județean al Poliției de Frontieră Arad.

N. OPREAN

SERVICIUL MILITAR - ÎNCĂ OBLIGATORIU!

Peste 3000 de tineri arădeni sunt recrutaţi anual de MApN

Zilele trecute, maiorul Nezir Gelaledin, şeful Direcţiei de relaţii publice din cadrul Statului Major General al MApN, comunica presei că Aradul este în top-ul negativ al recrutării tinerilor. **„Mulţi tineri refuză să se prezinte la încorporare, invocând informaţii vehiculate de mass-media, potrivit cărora stagiul militar nu ar mai fi obligatoriu, ceea ce este complet fals. Într-o primă fază avem în vedere doar reducerea stagiului militar"**, spune maiorul Gelaledin. El a precizat că doar 25% dintre tinerii arădeni au răspuns „prezent" la recrutări.

Şeful Statului Major din cadrul Centrului Militar Judeţean Arad, locotenent-colonelul Gheorghe Istrate îşi contrazice însă superiorul spunând că la Arad procentul recrutării e mult mai mare: 68%! În plus de asta, el afirmă că în alte judeţe recrutările au început mai devreme cu o săptămână şi e normal să fie acolo un procent mai bun. **„La Arad mai trebuie luat în calcul şi că, fiind un judeţ de graniţă, există o mai mare disponibilitate pentru a merge la muncă în străinătate. În special în Ungaria. În astfel de cazuri e normal ca ei să nu se poată prezenta la recrutare. Mai sunt şi minorităţile religioase - care beneficiază de posibilitatea pentru serviciul militar alternativ, conform unei hotărâri de Guvern"**, a declarat lt.-col. Istrate. La Arad sunt recrutaţi anual aproximativ 3000 de tineri. În funcţie de necesităţile armatei ei urmează să fie încorporaţi.

Convocările de acest gen ale MApN se fac prin intermediul Ministerului de Interne. Neprezentarea recruţilor la încorporare constituie contravenţie şi se sancţionează cu amendă de la 500.000 la 3.000.000 lei. Tinerii arădeni se prezintă însă în mod disciplinat la chemarea armatei. În judeţul nostru nu au mai fost de multă vreme cazuri de amenzi sau aduceri forţate, cu mandat. Cei care vor să mai amâne apelează însă la diverse subterfugii.

Adeverinţele medicale sau plecarea din ţară sunt cele mai cunoscute. Chiar dacă la încorporare ar trebui să meargă anul acesta tineri din 1983, mai sunt alţii - restanţieri - chiar şi din 1969...

OLIMPIU BULZAN

Termoficarea în judeţ

ORAŞE MICI, PREŢURI LA FEL DE MARI

Axioma lui Băsescu „iarna nu-i ca vara" revine în actualitate.O actualitate care„arde" buzunarele majorităţii oamenilor. A celor obişnuiţi, fireşte, care abia o scot la capăt de la un salariu la altul. Şi pentru care iarna devine un exerciţiu de echilibristică financiară. Ultimele facturi pe decembrie au inflamat pe cei mai mulţi. Însă probleme sunt nu doar la Arad, ci şi la Chişineu Criş, Ineu, Sebiş, Lipova sau Nădlac. Adică în oraşele care au ori au avut o reţea de termoficare.

La Lipova agentul termic este doar amintire

În oraşul de pe Mureş, termoficarea este de 4 ani istorie. Pe vremea lui Ceauşescu, în Lipova s-au construit peste 800 de locuinţe, care fireşte aveau o reţea de încălzire centralizată. După Revoluţie, acest serviciu a fost preluat de către Urbiserv, o societate la care acţionar majoritar este Consiliul local Lipova.

Foto: ONORIU FELEA

„ Preţurile mereu crescânde ale combustibilului, starea proastă a reţelelor, dar şi şomajul care a fost semnificativ, mai ales la începutul anilor '90 au dus la starea de fapt de astăzi. De fapt, de 4 ani la Lipova nu se mai poate asigura acest serviciu către populaţie", spune viceprimarul Petre Toma.

Ultima oară, Urbiserv avea ...50 de abonaţi. Asta se întâmpla în 1999.

Oamenii s-au debranşat de la reţea an de an, din cauza preţurilor mari ale acestui serviciu. Fiecare s-a descurcat cum a putut. Unii şi-au pus sobe în apartamente şi au scos burlanele asemenea unor periscoape. **„Pădurea e aproape şi lemnele sunt destul de ieftine aici. Oricum, ies la nici jumătate de preţ faţă de cât plăteam încălzirea la Urbiserv. Mi-am pus şi un boiler, tot pe lemne, în baie şi am căldură şi apă caldă cât vreau şi când vreau", spune I.P.**

„Sigur problema termoficării trebuie rezolvată. Consiliul local intenţionează să concesioneze serviciul de apă caldă şi termoficare. Asta ar fi soluţia cea mai bună, atât pentru cetăţeni cât şi pentru administraţie", punctează viceprimarul Toma.

Nădlacul este privilegiat

Un zăcământ de apă geotermală a rezolvat problema termoficării la Nădlac. Apa are o temperatură, la sursă de 70-72 grade Celsius. De distribuţia acesteia se ocupă Apoterm, societate la care peste 99% din acţiuni sunt deţinute de către Consiliul local Nădlac. Din cele 325 de apartamente de bloc existente în oraş, 200 sunt racordate la Apoterm. Şi principalele instituţii şi şcoli din Nădlac se încălzesc tot ... geotermal.

Costurile unei gigacalorii la Nădlac sunt de 630.000 de lei fără TVA, sub preţul naţional de referinţă de 800.000 de lei.„Problema cea mai grea este că reţeaua de conducte, în lungime de 6 kilometri, este veche de 28 de ani", precizează viceprimarul Mihai Babinschi.

Factura pe luna decembrie 2002 a unui apartament cu 2 camere s-a ridicat la circa 800.000 de lei.

Chişineu Criş e pe ... Lamborghini

Serviciul de apă-canal-termoficare este în cadrul Primăriei. Cele două centrale termice funcţionează cu gaz. **„ Am montat 2 arzătoare Lamborghini, care au mărit randamentul termic la 92%. Centralele deservesc 240 de apartamente, spitalul, liceele şi câteva instituţii din oraş"**, punctează viceprimarul Iosif Matula.

Oamenii sunt relativ mulţumiţi de calitatea confortului termic. Programul de apă caldă este de 4 ore pe zi, timp de 4-5 zile pe săptămână.

O sută de apartamente s-au debranşat de la reţea, cei mai mulţi optând pentru centrale individuale de apartament. Costurile lunare sunt între 800.000 şi 1.300.000 de lei pentru încălzire şi apă caldă. Un număr de 60 de familii, cu venituri mici, beneficiază de subvenţii. Acestea se cifrează la 30 milioane de lei în fiecare lună şi sunt suportate de la buget. Costurile rezonabile au făcut ca 20 de localnici să se intereseze la Primăria Chişineu Criş de procedurile de rebranşare. Preţul de producţie al unei gigacalorii aici costă 594.000 de lei fără TVA.

Ineul are cea mai scumpă căldură

Mai bine de jumătate din ineuani sunt debranşaţi, adică 462 de apartamente din cele 920 existente. Aşa că sobele la bloc sunt la ordinea zilei la Ineu. Centrala termică funcţionează cu CLU (combustibil lichid uşor). În consecinţă, preţul de producţie al unei gigacalorii este de 1.648.000 de lei, cu TVA inclus. **„Consumăm o cisternă de CLU pe săptămână care ne costă 460 milioane de lei. Este cea mai mare presiune asupra bugetului local"**, spune primarul Nicolae Mehelean.

Gazul ar fi soluţia salvatoare pentru Ineu. Magistrala se află la Chereluş, la 11 kilometri de Ineu. Dacă Transgaz se va ţine de plan, în luna august 2003 conducta ar trebui să ajungă în oraş.„ **Costurile energiei termice ar fi mai puţin de jumătate faţă de cele actuale, ca să nu mai spun de oportunităţile economice ce s-ar crea. Avem apă, canalizare, fibră optică, electricitate dar n-avem gaz. Iar potenţialii investitori se îndreaptă spre alte zone, care oferă şi această facilitate"**, încheie Mehelean.

Sebiş- 36 din 200

Doar 36 de abonaţi la termoficare mai există la această oră în Sebiş, faţă de cele 200 de apartamente de bloc din oraş. Centralele vechi de trei decenii nu mai dau randament.„Ele vor fi modernizate şi vor funcţiona cu motorină. Într-o săptămână problema va fi rezolvată", spune Elena Tulea, de la Termo-Construct Sebiş. Cei care mai sunt abonaţi la „oraş" plătesc aproximativ 800.000 de lei pe lună, bani care aici înseamnă ceva.

Gazul ar face căldura mai ieftină

Căldură mai ieftină aceasta este problema tuturor. Din această „radiografie", care nu este exhaustivă, rezultă că centralele ce folosesc gazul metan drept combustibil sunt cele mai rentabile. Însă, în judeţul Arad doar Chişineu Criş este în această situaţie favorabilă. Iar Nădlacul este chiar privilegiat având o sursă geotermală. Însă problemele nu se opresc aici, reţelele în majoritatea covârşitoare fiind învechite. Iar înlocuirea lor ar costa sume imense, pe care oricum administraţiile locale doar le visează. Cel puţin în acest moment.

G. CONSTANTINESCU

În domeniul protecţiei copilului

SE ÎNCHID CENTRE DE PLASAMENT, SE DESCHID CENTRE DE ZI

Pentru anul în curs, Consiliul Judeţean Arad a aprobat pentru Direcţia Generală pentru Protecţia Drepturilor Copilului Arad un buget de 125,5 miliarde de lei. „Banii nu sunt suficienţi, dar încercăm să ne descurcăm. Suma e mai mică faţă de solicitările noastre, cu aproape 55 de miliarde", a subliniat directorul general adjunct al instituţiei, Letiţia Bucur.

Pentru activitatea DGPDC, pentru susţinerea obiectivelor stabilite în acest an, Direcţia are la dispoziţie 119 miliarde (cheltuieli de personal - 64 miliarde, cheltueili materiale - 51 miliarde, investiţii - 9,5 miliarde), iar 6,5 miliarde sunt destinate şcolilor speciale din judeţ, pe care DGPDC le administrează.

Conducerea DGPDC Arad intenţionează să crească numărul asistenţilor maternali, acesta fiind cea mai convenabilă formă de protecţie. Fiindcă în cursul lui 2002 au fost cazuri de demisii ale unor asistenţi - nemulţumiţi de salariile primite - în acest an Direcţia şi-a propus ca, pe lângă banii ce-i primesc asistenţii maternali, să le mai dea acestora diverse produse, pentru a le uşura munca (lapte praf, scutece, materiale pentru curăţat etc.).

În ceea ce priveşte activitatea pe 2003, în baza obiectivelor trasate de Guvern (prevenirea abandonului, reducerea numărului de copii instituţionalizaţi, continuarea închiderii instituţiilor rezidenţiale), DGPDC Arad şi-a făcut o strategie proprie. „Ne-am stabilit următoarele nevoi prioritare: prevenirea abandonului, dezinstituţionalizarea, promovarea serviciilor alternative la instituţionalizare, promovarea alternativelor de tip familial, oferirea de servicii specifice adolescenţilor de peste 14 ani ocrotiţi în sistemul nostru, oferirea de servicii specifice copiilor cu comportament deviat, servicii pentru copiii străzii, schimbarea mentalităţii publice, creşterea implicării şi responsabilităţii comunităţii locale", a spus Edita Iuhasz, director general al DGPDC Arad.

Conducerea Direcţiei va continua şi în acest an reducerea numărului copiilor instituţionalizaţi în centrele de plasament, astfel: Centrul de Plasament nr. 2 va fi restructurat şi, în cele din urmă, închis; Centrul de Plasament Petriş va fi de asemenea închis, prin reintegrarea în familie a copiilor; Centrele pentru copii cu nevoi speciale vor fi restructurate, de asemenea cel din Ineu, iar Centrul de plasament nr. 3 va fi transformat în module de tip familial.

În perioada imediat următoare, la Nădlac, Pâncota, Ineu şi Curtici vor fi deschise centre de zi, proiecte ce beneficiază şi de finanţare de la Banca Mondială. Pentru completarea posturilor în aceste centre, DGPDC va scoate la concurs, în luna martie, 63 de posturi, la care poate participa şi personalul ce va fi afectat de restructurarea centrelor amintite anterior.

În municipiu, DGPDC va deschide un centru de zi şi recuperare şi doreşte să înfiinţeze un centru pentru mamele şi copiii abuzaţi.

În prezent, numărul copiilor ocrotiţi de DGPDC (în toate formele de protecţie) nu depăşeşte 1150.

GERLINDE KNAP

Randamentul investiţional obţinut de INTERAMERICAN România pentru clienţii săi a depăşit nivelul dobânzilor bancare

Interviu cu Emilia Bunea, Chief Finance Officer INTERAMERICAN România

Î. Într-un peisaj investiţional nu tocmai spectaculos, în care alternativele de plasare a economiilor persoanelor fizice se numără pe degete, anunţul din presă al companiei INTERAMERICAN România privitor la realizarea unui rezultat investiţional de 35% pentru clienţii săi în cursul anului 2002 nu putea trece neobservat. Ce înseamnă acest rezultat şi unde se plasează el într-un „top" al investiţiilor ?

R. „Randamentul oricărei investiţii nu poate fi judecat decât împreună cu riscul său" afirmă dna Emilia Bunea, Chief Finance Officer. „Produsele de asigurări pentru care s-a obţinut randamentul anunţat beneficiază de o dobândă minimă garantată. Practic, aceasta înseamnă că INTERAMERICAN România oferă o dublă « plasă de siguranţă » clienţilor săi. Întâi, rezervele tehnice aferente acestor produse sunt investite în active cu risc foarte scăzut. Apoi, chiar în cazul (deocamdată ipotetic) în care societatea ar realiza pierderi dintr-una din aceste investiţii, ea nu transferă aceste pierderi asiguratului, oferindu-i în continuare cel puţin dobânda minimă garantată. Este cu totul alt profil de risc decât, de exemplu, cel al unei investiţii la bursă, pe care investitorul o iniţiază ştiind că poate câştiga substanţial, dar la fel de bine poate şi pierde o bună parte din suma investită."

Î. Şi totuşi, în aceste condiţii de risc foarte scăzut, randamentul obţinut a fost superior celui ce se putea obţine din depozite bancare sau din titluri de stat în anul 2002.

R. „Există un avantaj al portofoliilor de investiţii aferente rezervelor din asigurări de viaţă, şi anume disponibilitatea pentru plasamente pe termen foarte lung (peste zece ani). Este esenţial ca o parte cât mai mare din aceste rezerve să fie investită pe termen lung, deoarece randamentul realizabil este mai mare decât cel al investiţiilor pe termen scurt cu un profil de risc similar. Din păcate, plasamentele pe termen lung nu sunt întotdeauna realizabile, datorită inexistenţei în piaţa românească a unor instrumente pe termen lung cu grad scăzut de risc, combinate cu reglementări specifice asigurărilor care, prin efectul lor combinat, limitează investirea pe pieţele internaţionale a rezervelor aferente contractelor de viaţă şi, în special, contractelor cu dobânzi minime garantate. Cu toate acestea, în limitele impuse, « INTERAMERICAN a maximizat întotdeauna termenele investiţiilor sale. Portofoliul rezervelor aferente asigurărilor de viaţă este compus din obligaţiuni corporatiste cu rating AA (cu alte cuvinte, risc mai scăzut chiar decât cel al titlurilor de stat româneşti) listate pe piaţa Statelor Unite, investiţii imobiliare, titluri de stat pe termen de 2 ani, şi în mai mică măsură din depozite bancare şi titluri de stat pe termene mai scurte. În plus faţă de avantajul duratei investiţiilor, portofoliul a beneficiat de o selecţie atentă a instrumentelor financiare, iar randamentul investiţiilor pe termen scurt a fost maximizat prin operaţiuni de trezorerie."

Î. Există şi un ingredient secret în reţeta companiei Dvs. pentru investiţii de succes?

R. „Obţinerea consecventă a unor rezultate investiţionale bune, oriunde în lume, este de cele mai multe ori rezultatul unei politici de investiţii bine formulate şi a unei discipline stricte în respectarea acestei politici, al profesionalismului mai degrabă decât al talentului în « a da lovitura », al inspiraţiei de moment. INTERAMERICAN România face parte din grupul pan-european Eureko B.V.. Investiţiile acestui grup sunt administrate de compania de management al investiţiilor Foreign and Colonial, din Marea Britanie, la rândul ei o subsidiară a grupului, fondată în anul 1868 şi având în prezent active în administrare de peste 107 miliarde Euro. Este, cred, cea mai elocventă expresie a profesionalismului care caracterizează politica noastră de investiţii şi a eforturilor depuse în permanenţă pentru obţinerea unor rezultate deosebite pentru clienţii noştri."

(3235852)

ADEVĂRUL SPORTIV

MARIAN OPREA, locul 1 la triplusalt

Sâmbătă s-a derulat în Capitală, etapa întâi a concursului Grand Prix de atletism. Sub culorile CSM Arad PAB România, Marian Oprea a izbutit să câștige proba de triplusalt. Rezultatul sportivului arădean a fost de 17,09 m.

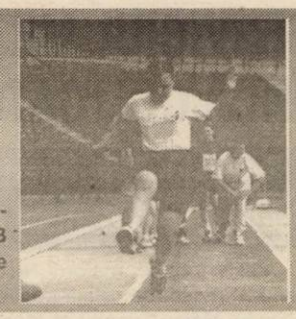

Prea mici pentru un „război" așa mare

Ieri, în Cupa României la handbal

H.C. ARAD - FIBREXNYLON SĂVINEȘTI 19 - 41 (9 - 20)

Polivalenta arădeană a fost, ieri, mult mai plină decât altă dată în ceea ce privește meciurile de handbal. Acest fapt s-a datorat prezenței la Arad a echipei Fibrexnylon Săvinești, campioana României. Orașul nostru nu a mai găzduit un astfel de meci, în care o grupare arădeană să întâlnească o grupare ce activează în primul eșalon handbalistic al țării din anul 1996, atunci când Arbema Mureșul a retrogradat. Iubitorilor de sport, care au venit la Sala Sporturilor, credem că nu le-a părut rău de decizia luată, în pofida eșecului suferit de H.C. Arad și mai apoi diferența de scor înregistrată - 22 puncte. O diferență poate prea mare, dar așteptată având în vedere experiența jucătorilor ce formează cele două loturi. Oricum, handbaliștii arădeni, în ciuda înfrângerii, au avut numai de câștigat din această partidă, au văzut cum se joacă în Liga Națională și care sunt cerințele.

Meciul nu a avut nici un istoric. Nemțenii s-au instalat la cârma partidei și au ținut-o tot așa până la finele celor 60 de minute, reușind de multe ori să facă spectacol. A fost pentru ei mai mult un meci de pregătire. De partea cealaltă, sportivii arădeni nu au putut opri „uraganul" numit Fibrex. Au greșit la multe faze, au ratat, au pierdut mingi, au fost surprinși de nenumărate ori de contraatacurile rapide ale oaspeților, la care portarul Ungureanu nu putea avea nici o replică. Au știut că nu au ce face în fața unor handbaliști, care pe alocuri s-au distrat, dar poate nu s-au așteptat la o

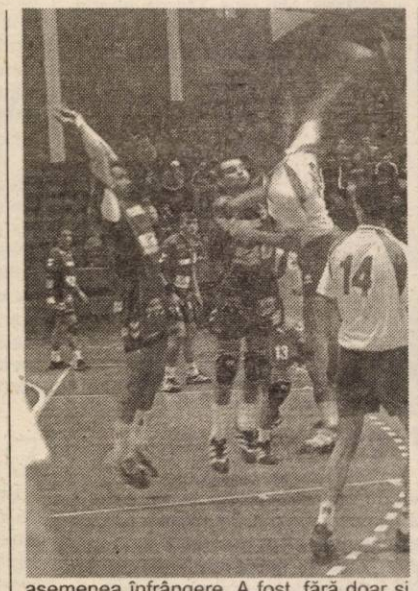

asemenea înfrângere. A fost, fără doar și poate, o experiență folositoare.

Adrian Cristescu a reușit primul gol, dar imediat Biriș ratează singur cu portarul, iar partenera de întrecere nu a făcut altceva decât să se distanțeze la patru puncte, 1 - 5 (min. 6). Moment în care antrenorul Ștefan Deacu a cerut time-out. Fără vreun folos, fiindcă timp de șase minute arădenii nu găsesc calea spre gol, dar nici adversarii (2- 5, min.11). După care campionii țării nu întâmpină nici un fel de piedici în a se impune și mai clar. O dată cu trecerea timpului diferența este și mai mare, jucătorii oaspeți încântând asistența prin fazele create. La pauză tabela arăta 9 - 20.

La fel s-au desfășurat lucrurile și în partea secundă, ba mai mult Fibrex a făcut ce a vrut, luând un avans și mai considerabil, 16 - 30 (min.45). Totuși, gazdele au reușit și ele câteva faze frumoase, trei goluri consecutive pe la mijlocul reprizei, dar fără a conta în vreun fel la contabilizarea partidei. Apoi a urmat, din nou, o perioadă de „secetă" din partea lor, iar la final nu s-a putut trage decât o concluzie: superioritatea primei divizii, iar arădenii au avut ghinionul de a înfrunta, în primul tur al Cupei României, cea mai bună echipă de handbal din țară. Asta pe de-o parte. Căci pe de cealaltă, le-a prins bine.

Formații: H.C. Arad: Ungureanu, Drăgan, Florea - Dreghici 8, Huian 4, Gabor 2, Cristescu 2, Biriș 1, Ursache 1, Mihai 1, Revilak, Kovaci, Dărăbuț, Flonta. **Antrenor** Ștefan Deacu. **Fibrexnylon Săvinești:** Spiridon, Strat - Petrea 8, Pîrtianu 7, Armanu 6, Alexandru 4, Iacob 4, Cârstoaia 3, Timofte 3, Tucanu 3, Tase 2, Georgescu 1, Mamina, Tancău. **Antrenor** Mihai Omer.

Au arbitrat cu mici greșeli: Bogdan Boldea și Florin Toacă, ambii din Timișoara.

ADELA CIOLOCOI
Foto: **ONORIU FELEA**

Minutul 61

Mihai David (președinte H.C. Arad): **„ A fost un meci frumos, chiar dacă am pierdut la o asemenea diferență. A fost, totodată, o onoare pentru noi să înfruntăm campioana României. Diferența de valoare dintre cele două eșaloane este mai mult decât evidentă. Mai avem de muncit, dar sper - în cazul promovării - să rezistăm în prima ligă. Bineînțeles cu aducerea a câtorva jucători."**

Caius Parpală (președinte de onoare al H.C. Arad): **„Așa cum am spus și înainte de meci nu ne-am așteptat la o victorie, poate diferența e prea mare, însă reflectă realitatea de pe teren. Băieții au avut numai de învățat de la această partidă, câștigată de o echipă valoroasă, puternică, cu un nume în handbalul românesc."**

Mihai Omer (antrenorul echipei nemțene): **„ Aradul are o formație frumoasă, dar cu mulți jucători lipsiți de experiență. Meciul a fost fără probleme pentru noi, am avut posibilitatea să rulez tot lotul avut la dispoziție și am încercat să facem și spectacol. Obiectivul nostru este să câștigăm și campionatul și Cupa fără nici o înfrângere. Până acum e așa cum ne dorim, dar nu se știe niciodată ce surprize te așteaptă."**

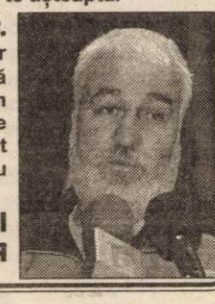

Ștefan Deacu (antrenorul H.C. Arad): **„Nu visam la o victorie, dar diferența de scor este mare - nu mă așteptam - însă să nu uităm că am întâlnit campioana țării. Asta este valoarea echipei. Nu sunt mulțumit de jocul formației, băieții nu au respectat indicațiile primite."**

ADELA CIOLOCOI
Foto: **ONORIU FELEA**

La turneul de la Târgoviște

OBIECTIVUL B.C. ICIM ARAD - PE JUMĂTATE ATINS

Echipa arădeană a plecat la Târgoviște cu gândul de a bifa două succese în patru întâlniri și s-a întors acasă cu una singură. În prima partidă, formația pregătită de Dan Moraru a întrecut Tiger Romcan Dej cu 84-82, după prelungiri, dar a cedat - neașteptat - în meciul cu CET Govora (63 - 65). O partidă care, pentru a fi îndeplinit obiectivul, trebuia câștigată. Nimeni nu s-a așteptat ca vicecampioanele țării să aibă o evoluție bună în confruntarea cu Universitatea Cluj. A fost nevoie de prelungiri și de ajutorul arbitrilor pentru ca studentele de pe Someș să-și contureze victoria, 75 - 67. „A fost vicleire de rezultat. Comisia de disciplină a propus suspendarea arbitrului Fumu din Iași pentru atitudinea avută", ne-a declarat antrenorul Dan Moraru. Ieri, în ultima zi a turneului, înfrângerea arădencelor în partida cu campioana Livas era evidentă, scorul fiind 75 - 54 (33 - 23) pentru formația pregătită de Dragan Petricevici.

Mai multe despre acest turneu și parcursul ICIM-ului în unul din numerele viitoare ale ziarului nostru.

ADELA C.

Baschet masculin

Surpriză neplăcută

CSU SIBIU - B. C. WEST PETROM ARAD 73-72

În etapa de debut a returului Diviziei A de baschet masculin, s-a consemnat o mare și neplăcută surpriză. Campionii s-au înclinat la Sibiu, pe fondul unei evoluții cam șterse, sub posibilități. Oficiali ai echipei noastre au caracterizat arbitrajul cuplului Doru Vinași (Cluj) - Marius Udrică (Craiova), drept un „jaf la drumul mare". Trecând peste arbitraj, considerat a fi scandalos, evidenta superioritate a lotului de jucători al West Petromului, nu ar fi trebuit să permită pierderea acestui meci.

Arădenii au avut întâlnirea „în mână", conducând, la un moment dat, cu 15 puncte pe tabela de marcaj. În sfertul al patrulea, adjudecat de sibieni cu scorul de 22-8, gazdele însă au revenit. Clark, Haskins și Anghel fuseseră descalificați pentru cinci greșeli personale, dictându-se încă trei greșeli tehnice împotriva baschetbaliștilor noștri. În aceste condiții, la care se adaugă faptul că vreme de opt minute, în ultimul sfert, sibienii nu au fost penalizați cu vreun fault, s-a intrat în minutul 40 la un rezultat egal, 72-72. Localnicii au înscris o aruncare liberă, când mai rămăseseră 16 secunde de joc. Pe ultimul atac, arbitrii au refuzat să fluiere în favoarea noastră, astfel încât, West Petromul a înregistrat a treia înfrângere la un singur punct diferență, din acest sezon, după cele din cupele europene.

Din formația petrolistă au absentat Apostol și Betea, accidentați, care nici nu au efectuat deplasarea la Sibiu. Pe final, câțiva baschetbaliști arădeni au vrut să îi ceară socoteală lui M. Udrică, acesta ajungând repede la vestiare. Principalii realizatori ai partidei au fost Vergu - 26 puncte, Păltinișanu 18, respectiv Haslett 26 și Lăpuște 19.

Exceptând jocul de la Sibiu, care, din păcate, ar putea „atârna" în balanța campionatului, în cadrul etapei cu numărul 14, am mai notat următoarele rezultate: CSU Ploiești-Rompetrol București 58-69, Dinamo Erbașu București-Poli Carbochim Cluj 91-60, Rapid-Elba Timișoara 67-92, Cimentul Fieni-Romradiatoare Brașov 58-90 și Herlitz Tg. Mureș-Poli Iași 104-89.

În clasament conduce Dinamo - 28 puncte, urmată de West Petrom Arad - 26 puncte, Rompetrol București - 26 puncte, CSU Sibiu și Elba Timișoara, cu câte 23 de puncte.

Meciul Poli Carbochim Cluj-West Petrom Arad, din runda a 15-a (sâmbătă, 8 februarie) a fost amânat pentru o dată care va fi anunțată ulterior.

ADRIAN HĂRȚĂU

Șah

Asociația județeană de șah Arad, în colaborare cu Biblioteca Județeană „A.D. Xenopol" Arad, înființează un punct de documentare și informare șahistă pe lângă Biblioteca Județeană din Arad, str. Gh. Popa de Teiuș, nr. 2-4.

Pentru ca această inițiativă să-și atingă scopul este necesar ca acest punct de documentare să fie înzestrat cu o dotare de carte specifică, corespunzătoare.

Întrucât în momentul de față Biblioteca județeană nu dispune decât de un număr foarte restrâns de titluri de documentație șahistă, facem apel la toți cei care sprijină această idee să participe la punerea ei în practică, donând Bibliotecii Județene, literatură de șah de orice natură, cărți, manuale de deschideri, enciclopedii șahiste, informatoare, dischete, C.D-uri etc. (în orice limbă).

În prima fază, începând cu data de 1.02.2003, Biblioteca Județeană „A. D. Xenopol" Arad va rezerva în cadrul sălii de lectură, două mese cu destinația șah, unde cei interesați vor putea consulta documentația dorită în orele de program, având la dispoziție, pe bază de cerere, câte o garnitură de șah la fiecare masă pentru analize individuale.

Mulțumim anticipat donatorilor.

Asociația județeană de șah Arad
Ing. TIBERIU GROZESCU

A. S. ROMVEST A ÎNCHEIAT PREGĂTIREA DE IARNĂ

Hotelul Codru Moma din Moneasa a fost din 26 ianuarie, până ieri, gazda primitoare a divizionarei „D" A. S. Romvest. Cea mai tânără echipă din primul eșalon județean a efectuat pregătirea de iarnă în condiții excelente, urmând un program profesionist, stabilit cu rigurozitate de profesorul Ioan Herman.

Lotul deplasat la Moneasa a fost format din: Mureșan, Ember, Baul, Stein, Cosma, Talpoș, Georgescu, Herlo, Botea, Ali Tolmbaye, Pantea, Edu, Pușcaș, Roman, Monea, Asmarandei, Graur, Negrea.

Programul de pregătire a cuprins câte două antrenamente pe zi, încheiate cu ședințe de recuperare efectuate în piscină.

Probleme cu accidentări grave nu au apărut, din fericire, jucătorii acuzând doar întinderi la gambe sau dureri de gât, dar toate au fost rezolvate rapid de Ștefan Ienei, conducătorul delegației Romvestului. „Pityu" Ienei a avut succes în rândul jucătorilor cu „ceaiul de la ora 6", preparat după rețeta proprie a lui „Nea Pityu" din miere, lămâie și fructe de pădure.

Pregătirea de iarnă reușită, tinerețea lotului și ambiția antrenorului Ioan Herman sunt doar câteva premise ce pot da încredere Romvestului, pentru dificilul retur care îi așteaptă pe tinerii fotbaliști arădeni.

RADU ROMANESCU

Tinerii de la Romvest așteaptă returul cu încredere

Foto: V. MUSCA

CASIAN MAGHICI A PLECAT LA NORCIA CU POLI AEK

Fostul internațional de juniori al F.C. Telecom Arad, Casian Maghici, aflat în pregătire cu prim-divizionara Poli AEK Timișoara a plecat, împreună cu echipa de pe malul Begăi, în Italia, unde „Poli" va participa la turneul „Norcia Winter Cup".

Maghici se află în curtea timișorenilor din 8 ianuarie și a lăsat o impresie excelentă conducătorilor lui „Poli", care l-ar dori pe tânărul mijlocaș în lotul lor. Urmează acum tratativele dintre Gheorghe Marinca, președintele clubului „telefonist" și șefii de la Poli AEK, tratative care, se speră să fie soluționate favorabil atât pentru clubul arădean, cât și pentru talentatul fotbalist (încă) al Telecom-ului.

RADU ROMANESCU

SECHELARIU CERE DEMISIA LUI DRAGOMIR

Președintele de onoare al FCM Bacău, Dumitru Sechelariu, a solicitat ca Dumitru Dragomir să demisioneze din funcția de președinte al Ligii Profesioniste de Fotbal (LPF), informează Pro TV.

"Cerem demisia lui Dumitru Dragomir, pentru că este necesară. Povestea că eu, Mircea Sandu și Dragomir am hotărît să-l suspendăm pe Prunea, pentru ca apoi să-l ierte Mircea Sandu este o minciună", a spus Dumitru Sechelariu.

Președintele LPF a declarat, vineri seară, în cadrul unei emisiuni televizate, că a ajuns la o înțelegere cu președintele Federației Române de Fotbal (FRF), Mircea Sandu, și cu Dumitru Sechelariu în cazul portarului Florin Prunea. Dragomir a afirmat că, potrivit acestei înțelegeri, Prunea urma să fie suspendat nouă luni de Comisia de Disciplină a ligii pentru declarațiile făcute în calitate de lider AFAN, apoi sancțiunea trebuia redusă la Comisia de Apel și, în cele din urmă, anulată de Comitetul Executiv al FRF.

Prezent sîmbătă, la reunirea lotului echipei naționale pentru turneul din Cipru, președintele FRF, Mircea Sandu, a dezmințit declarațiile conducătorului Ligii Profesioniste de Fotbal. "Vreau să precizez că nu m-am întîlnit cu Dragomir și cu Sechelariu pentru a decide suspendarea vicepreședintelui AFAN, Florin Prunea, după declarațiile acestuia la mitingul din 20 decembrie. De altfel, n-am mai vorbit cu Sechelariu de vreo două luni", a spus Sandu, Mircea Sandu a precizat că, între cele două ședințe ale comisiilor LPF (n.r. - Comisia de Disciplină și Comisia de Apel) în care s-a analizat "cazul Prunea", a fost vizitat de Dumitru Dragomir, care l-a anunțat că va reduce suspendarea portarului echipei FCM Bacău de la nouă la șase luni. "Dragomir mi-a sugerat că ar fi bine să găsim o soluție să-i reducem suspendarea lui Prunea la trei-patru etape în cadrul Comitetului Executiv", a spus Sandu.

Pe 27 ianuarie, principalul finanțator al FC Rapid, George Copos, a cerut, într-o scrisoare deschisă, demisia președintelui LPF.

PROGRAMUL RETURULUI DIVIZIEI A, EDIȚIA 2002/2003

Programul returului Diviziei A, ediția 2002/2003, este următorul:

Etapa a 16-a, sîmbătă, 01.03.2003
Etapa a 17-a, sîmbătă, 08.03.2003
Etapa a 18-a, sîmbătă, 15.03.2003
Etapa a 19-a, sîmbătă, 22.03.2003
Etapa a 20-a, sîmbătă, 05.04.2003
Etapa a 21-a, sîmbătă, 12.04.2003
Etapa a 22-a, miercuri, 16.04.2003
Etapa a 23-a, sîmbătă, 19.04.2003
Etapa a 24-a, sîmbătă, 26.04.2003
Etapa a 25-a, sîmbătă, 03.05.2003
Etapa a 26-a, miercuri, 07.05.2003
Etapa a 27-a, sîmbătă, 10.05.2003
Etapa a 28-a, sîmbătă, 17.05.2003
Etapa a 29-a, sîmbătă, 24.05.2003
Etapa a 30-a, miercuri, 28.05.2003

Jocurile de baraj pentru accederea în Divizia A vor avea loc, sîmbătă 14 iunie 2003 (turul) și, miercuri, 18 iunie 2003 (returul).

Sferturile de finală ale Cupei României vor avea loc pe 5 martie (turul) și 19 martie (returul). Semifinalele se vor disputa pe 23 aprilie (turul) și 14 mai (returul). Finala Cupei României este programată pe 31 mai.

Returul Diviziilor B și C va începe pe 8 martie și se va încheia pe 7 iunie.

Reunirea lotului echipei naționale în vederea turneului din Cipru

Șaisprezece jucători din campionatul intern au fost prezenți, sîmbătă, la sediul Federației Române de Fotbal, la reunirea lotului echipei naționale în vederea turneului de pregătire din Cipru, care se va desfășura în perioada 1-14 februarie. Cei 16 jucători din campionatul intern care vor face deplasarea în Cipru sînt următorii: Bogdan Vintilă (FC Național), Eduard Stăncioiu (Sportul Studențesc) - portari; Flavius Stoican, Gabriel Tamaș (ambii Dinamo București), Adrian Iencsi, Răzvan Raț (ambii Rapid București), Mirel Rădoi (Steaua București), Cristian Dancia (FC Argeș) - fundași; Florin Șoavă (Rapid București), Vlad Munteanu, Ștefan Grigorie (ambii Dinamo București), Ovidiu Petre (FC Național) - mijlocași; Florin Bratu (Rapid București), Daniel Oprița (Steaua București), Ciprian Tănasă (FC Argeș) și Cristian Silvășan (Poli AEK Timișoara) - atacanți.

HAGI S-A AUTOPROPUS ANTRENOR LA BARCELONA, SUSȚINE PRESA SPANIOLĂ

Gheorghe Hagi a anunțat clubul FC Barcelona că este dispus să preia conducerea tehnică a formației catalane, în urma rezilierii contractului antrenorului olandez Louis van Gaal, informează cotidianul "La Vanguardia".

Potrivit sursei citate, Hagi s-a aflat printre numeroșii tehnicieni care s-au oferit să antreneze echipa catalană. "Românul Gheorghe Hagi, fost jucător al formațiilor Real Madrid și FC Barcelona, demis din funcția de selecționer al echipei României, și-a oferit, la rîndul său, serviciile ca antrenor la gruparea catalană și abia miercuri și-a anulat o călătorie de la București la Barcelona. Hagi este unul dintre tehnicienii care, în ultimele săptămîni, au inundat cu faxuri birourile clubului din Barcelona", a notat "La Vanguardia".

Funcția de antrenor principal al echipei catalane a fost preluată de sîrbul Radomir Antici, care l-a înlocuit pe Louis van Gaal. Contractul dintre Van Gaal și FC Barcelona a fost reziliat, marți, din cauza rezultatelor slabe înregistrate de echipa catalană în acest sezon, care, după disputarea a 19 etape în Primera Division, ocupă locul 12, cu 23 de puncte.

BALACI PE PUNCTUL DE A CUCERI ÎNCĂ DOUĂ TROFEE PENTRU AL HILAL

Antrenorul român Ilie Balaci se află pe primul loc în campionat cu formația Al Hilal și a luat opțiune serioasă pentru cucerirea Cupei Campionilor Golfului după ce a obținut două victorii cu formația saudită în această competiție.

Al Hilal ocupă prima poziție în campionat, cu 29 de puncte, la trei puncte diferență de formația Al-Ittihad. În ultimul meci din campionat, disputat pe 24 ianuarie, echipa antrenată de Balaci a învins, cu scorul de 2-1, formația Al-Qadissiyyah. Play-off-ul campionatului, la care vor participa primele patru echipe din clasament, va avea loc în luna mai.

În cadrul Cupei Campionilor Golfului, care se dispută la Doha (Qatar), Al Hilal a înregistrat, pînă în prezent, două victorii în fața formațiilor Qatar Club și Al Oruba (Oman). Al Hilal mai are programate două meciuri, duminică, cu Muharraq (Bahrein) și, pe 6 februarie, cu Al Arabi (Kuweit), iar în cazul unei victorii în aceste partide poate cîștiga trofeul.

Balaci a mai pregătit formația Al Hilal, alături de care a cîștigat, în 1998, campionatul Arabiei Saudite și Cupa Campionilor Golfului. În iarna anului 2000, Balaci a semnat pentru Universitatea Craiova, deși avea contract cu echipa din Arabia Saudită pînă în vara anului 2001. Pentru nerespectarea înțelegerii cu saudiții, UEFA l-a amendat cu suma de 92.500 de dolari.

Potrivit cotidianului "Al-Riyadh", atacantul ucrainean Andrei Kancelskis va sosi, vineri, la Doha (Qatar), pentru a semna un acord cu echipa Al Hilal, care participă în cadrul competiției Cupa Campionilor Golfului.

Kancelskis, fost component al echipelor naționale ale Ucrainei și Rusiei, a evoluat, de-a lungul carierei, la echipe ca Șahtior Donețk, Dinamo Kiev, Manchester United, Everton, Fiorentina, Glasgow Rangers, Manchester City și Southampton. El îl va înlocui în echipa pregătită de tehnicianul român pe brazilianul Anderson De PauloSabinho, care va fi transferat la gruparea Al-Kuwait, pentru suma de 150.000 de dolari.

Tehnicianul român a cîștigat cu echipa Club Africain (Tunisia), în anul 1992, campionatul și Cupa Tunisiei și Cupa Campionilor Africii. Club Africain este prima grupare din străinătate unde a activat ca antrenor Balaci.

În cariera de antrenor, Balaci a obținut 19 trofee cu echipele arabe Club Africain (Tunisia), Olympique Casablanca (Maroc), Al Shabab (Emiratele Arabe Unite), Al Nassr (Arabia Saudită), Al Hilal (Arabia Saudită), Al Ain (Emiratele Arabe Unite) și Al Sadd (Qatar). Balaci a cîștigat Cupa Cupelor Țărilor Arabe și Cupa Tronului, în anii 1993 și 1994, și campionatul Marocului, în anul 1994, cu formația Olympique Casablanca. A cîștigat campionatul Emiratelor Arabe Unite, în 1995, și Supercupa, în anul 1996, cu Al Shabab, Cupa Campionilor Golfului, în anul 1997, cu Al Nasr, Cupa Emiratelor, în anul 1999, Cupa Cupelor Țărilor Arabe, Supercupa Asiei și campionatul, în anul 2000, cu Al Ain. Cu formația Al Sadd - ultima echipă pregătită de antrenorul român - Balaci a cucerit, în anul 2001, Cupa Qatarului și Cupa Campionilor Țărilor Arabe.

FOTBAL INTERNAȚIONAL

Bundesliga - etapa a XIX-a

VFB Stuttgart-Hertha Berlin 3-1 (Ionel Ganea a marcat în minutele de prelungire pentru gazde); Arminia Bielefeld-Bayern München 0-1; 1860 München-Hannovra '96 0-1; F.C. Nurnberg-Hansa Rostock 0-1; Energie Cottbus-VFL Bochum 2-1 (Scorul a fost deschis de românul Reghecampf în minutul 2); Schalke 04-F.C. Kaiserslautern 2-2; Hamburg-Werder Bremen 1-0; Borusia Dortmund-Bayer Leverkusen 2-0.

În clasament: 1. B. München 43 p; 2. Dortmund 36 p. 3. W. Bremen 34 p;

Premiere League - etapa a XXVI-a

Arsenal-Fulham 2-1; Bolton-Birmingham 4-2; Chelsea-Tottenham 1-1; Everton-Leeds Utd 2-0; Manchester City-WBA 1-2; Southampton-Manchester Utd 0-2; Sunderland-Charlton 1-3; West Ham-Liverpool 0-3; Aston Villa-Blackburn 3-0.

În clasament: 1. Arsenal 56 p; 2. Manchester Utd 52 p; 3. Newcastle 48 p.

Premiere Division - etapa a XXV-a

Auxerre-Sochaux 2-0; Le Havre-Troyes 1-0; Ajaccio-Bastia 1-1; Lyon-Nantes 0-0; Monaco-Sedan 3-0; Nice-Guingamp 1-0; Strasbourg-Paris S.G. 0-1; Rennes-Lens 1-1. Partida Lille-Montpellier a fost amânată.

În clasament: 1-2-3 Monaco, Nice, Marseille, toate cu câte 42 de puncte.

Il Calcio - etapa a XIX-a

Piacenza-Brescia 1-4; A.S. Roma-Bologna 3-1; Empoli-Como 0-0; A.C. Milan-Modena 2-1; Atalanta-Juventus 1-1; Parma-Udinese 3-2; Reggina-Perugia 3-1; Chievo-Lazio 1-1.

În clasament: 1. A.C. Milan 42 p; 2. Inter 39; 3. Juventus 39 p.

Primera Division - etapa a XX-a

Atletico Madrid-F.C. Barcelona 3-0; Celta Vigo- Sevilla 0-1; Alaves-Rayo Vallecano 1-1; Osasuna-Villarreal 0-1; Betis Sevilla-Deportivo La Coruna 0-2; Valencia-Mallorca 1-0; Malaga-Recreativo de Huelva 4-0; Valladolid-Santander 2-1.

În clasament: 1. Real Sociedad 43 p; 2. Real Madrid 38 p; 3. Valencia 38 p.

DIVIZIONARELE „C" ARĂDENE,

MARIN BALINT: „Am vrut să vin la UTA, dar dragoste cu sila nu se poate"

– Te-ai întors după 11 ani în fotbalul arădean, însă nu la clubul fanion. Ce se întâmplă, nu mai poți face față primului eșalon?

– E adevărat, că am o vârstă, 34 de ani, însă eu zic că mai puteam duce cel puțin un sezon în Divizia A. Nu mă puteam întoarce la un club care nu s-a interesat deloc de mine. Dragoste cu sila nu se poate.

– Începutul cu începutul refaceți echipa UTA-ei, la ACU. Vă poate opri cineva din drumul spre Divizia B?

– E prematur să spun acum, pentru că mai avem de lucrat la omogenizarea echipei. Nu cred că greșesc - însă - când spun că suntem peste toți ca valori individuale.

– Dar „Bătrâna Doamnă" nu are nevoie de asemenea valori?

– Nu, pentru că UTA are bani numai pentru antrenori, jucătorii nu sunt importanți. Ca arădeni, ne doare că așa stau lucrurile, dar nu putem face mai mult.

C. MNERIE

ACU ȘI-A RECONSIDERAT POZIȚIA. PROMOVAREA A DEVENIT O DATORIE DE ONOARE

În prima parte a sezonului ACU Arad a tot ocolit subiectul promovare, promițând opiniei publice că nu va face o tragedie pentru o eventuală ratare a diviziei secunde. Poate că și lotul de jucători, complet în linia mediană și în ofensivă, dar descoperit în apărare nu a fost chiar pe gustul antrenorului Marcel Coraș, care a scăpat multe puncte printre degete din pricina fundașilor săi. Numai că de acum gata! Trei achiziții importante și mari cât Casa Scânteii nu mai permit nimănui din cadrul clubului să se ascundă după deget, căci obiectivul e vizibil și din avion. Cum poate fi altfel, când la un club de Divizia C refaci o linie defensivă din jucători care odinioară apăra cu succes culorile UTA-ei: Balint-Bogojel-Stupar, cărora le mai aduci un mijlocaș de travaliu, Norbert Varga? Fără discuție, ACU Arad și-a făcut cea mai bună trupă din eșalonul trei și credem că e capabilă să anuleze distanța care o desparte de locurile premiante.

Deocamdată super-teamul lui Coraș bifează etapa de pregătire montană, în stațiunea Moneasa. Cazați la Complexul „Codru-Moma", „alb-albaștrii" sună deșteptarea la ora 7,30 și până să servească micul dejun fac înviorarea. Primul antrenament al zilei demarează în jurul orei 11,00 și conține doar alergări pe drumul din stațiune și comună. Greul a fost dus în prima parte a pregătirii când distanțele parcurse în ritm susținut au fost de 5000 de metri (3 „bucăți"), 3000 de metri (5 „bucăți") și în sfârșit 1600 de metri (10, 8 și în final 6 „bucăți"). Masa de prânz e servită în jurul orelor 13,00, după care „studenții" urcă în camere pentru odihna obligatorie. Asta până la ora 16,00, când Marcel Coraș sună adunarea pentru cel de-al doilea antrenament al zilei. Și acesta are un caracter pur fizic și se derulează pe panta de schi din „inima" stațiunii. Aici se fac „escaladări" progresive: 20 de „bucăți" a 100 de metri, 30 de bucăți pe aceeași distanță și din nou 20 de bucăți dar a 150 de metri fiecare. Mai apoi, jucătorii de la ACU se mută la etajul patru al hotelului, unde Marcel Coraș le-a pregătit un circuit de forță și dexteritate. Nu este neglijată nici refacerea după efort, bazinul de la „Codru-Moma" oferind condiții dintre cele mai bune în acest sens. Ultima masă a zilei e servită la 19,30, după care Aslău et. comp. își fac propriul program până la 22,30 când se sting becurile în camere.

Antrenorul Marcel Coraș îl însărcinează pe Mircea Aslău cu cronometrarea „bucăților" pe care „studenții" urmează să le „înghită" în cadrul primului antrenament al zilei.

Foto: V. MUSCA

Între timp la pregătiri s-a prezentat și Călin Mariș, care nu s-a înțeles cu maghiarii de la Halladas, iar Norbert Varga a urcat la munte de-abia astăzi, „divorțul" de Electromagnetica fiind definitiv. La o simplă citire a numelor din lot te apucă fiorii: Sinescu, Zaharia - portari, Stupar, Bogojel, Lung, Oprean, Pocian, Balint, Vizitiu, Folea, Boloș, Aslău, Pavel, Bâgu, S. Roșca, Varga, Ștefeligă, C. Roșca, Mariș, Adolf, Haș, Boicu, Turcaș, doar ultimele nume fiind cât de cât necunoscute pentru faptul că provin de la echipa de juniori și nu au avut încă ocazia să se afirme. Pe lângă „principalul" Coraș stafful tehnic îl mai cuprinde și pe Mihai Jivan - ca „secund", în timp ce maseurul Ioan Pantiș și organizatorul de competiții, Mircea Cernatari întregesc deja consacratul „careu" de la ACU.

Conducerea clubului, în frunte cu domnul rector al Universității „Vasile Goldiș" Arad, prof. univ. dr. Aurel Ardelean și Paul Palcu, „creierul" grupării, au vegheat în permanență ca băieților să nu le lipsească absolut nimic în stagiul de pregătire.

CĂLIN MNERIE

La Vața U.A.V. TELECOM ARAD PREGĂTEȘTE O ECHIPĂ DE VIITOR

De câțiva ani, stațiunea balneoclimaterică Vața, din comuna hunedoreană cu același nume este gazda cantonamentelor de vară și iarnă ale divizionarei C, U.A.V. Telecom Arad. Și în acest an, în perioada 27 ianuarie-4 februarie, echipa „telefonisto-studențească" a ales Vața, unde condițiile de cazare, masă și recuperare sunt la superlativ. Multe echipe de Divizia A și-ar dori să se pregătească în asemenea condiții, precum UAV Telecom Arad. Pentru a lua pulsul echipei, am descins în cantonamentul de la Vața, împreună cu...

... „vicele" din partea Universității „Aurel Vlaicu"

Însoțiți de dr. Taha Abed, reprezentantul Universității „Aurel Vlaicu" - noul partener al clubului FC Telecom - și recent ales vicepreședinte al U.A.V. Telecom am ajuns vineri după-amiază la Vața.

În fruntea delegației arădene i-am găsit pe Gheorghe Marinca - președinte și Ioan Șandor - șeful Centrului de copii și juniori. Antrenorii Marius Grad și Miroslav Vidak au la dispoziție 21 de jucători, după cum urmează: Cohan, Sabău, Oneț - portari; Barna, I. Arman, Oprescu, Szillyer, Ardelean, Toma, Vuin, Szellelky, Savin, Gligor, Barna jr., Cati, Teacă, Jula, Lobonț, Heteș, Trif și Grad. Să nu uităm nici de maseurul Ștefan Bicski, prezent la datorie, ca întotdeauna.

Față de cantonamentele precedente lipsesc motivat - probleme de serviciu - vicepreședintele Aurel Bora și organizatorul de competiții Gheorghe Juchel.

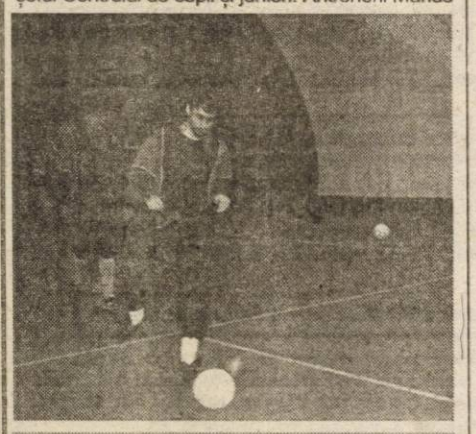

Într-un imens balon, băieții exersează conducul mingii.

Antrenamente moderate

Ședințele de pregătire conduse de Marius Grad sunt nici prea-prea, nici foarte-foarte. Și asta din cauza juniorilor, prezenți în număr mai mare ca niciodată în lotul Telecomului. **„Nu pot să cresc intensitatea antrenamentelor, pentru că i-aș pune «în cap» pe cei tineri, majoritatea aflați la primul lor cantonament adevărat"** - ne-a spus antrenorul-jucător Grad.

De obicei, dimineața antrenamentul se desfășoară pe terenul din stațiune și constă în alergări și exerciții tehnico-tactice. După-amiaza, lotul este împărțit în două. Sub comanda lui Grad, într-un balon imens, timp de 40 de minute, au loc miuțe, în care se pune un mare accent pe jocul dintr-o atingere, în viteză. Cealaltă jumătate - sub supravegherea secundului Vidak - intră în sala de forță pentru serii de trei „circuite" efectuate pe aparate ultra moderne. Apoi, cele două grupe fac schimbarea.

Ziua de antrenament se încheie în bazinul cu apă termală și saună. Aici își intră în rol maseurul Bicski, pe mâna căruia intră - cu plăcere - toți jucătorii.

Miroslav Vidak nu i-a menajat deloc pe portarii echipei.

Nemulțumirile lui Grad

La aproape 37 de ani, antrenorul-jucător Marius Grad este un exemplu pentru mai tinerii colegi de echipă. Marius simte că-l mai țin „balamalele" cel puțin un an de zile. Una din nemulțumirile tânărului tehnician e legată de pregătirea individuală a jucătorilor proveniți de la Școala Sportivă. **„Cei mai mulți n-au abecedarul învățat. Nu știu să facă un stop pe piept, ori când dau cu capul închid ochii. Asta, deoarece, așa cum mi-au spus jucătorii, la antrenamente ei făceau alergări și... miuțe. Nu vreau să mă plâng, am mult de lucru cu ei, dar m-aș bucura să iasă dintre ei câțiva fotbaliști** - s-a descărcat Marius.

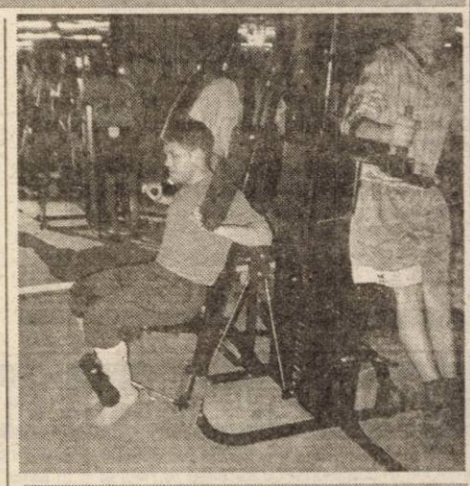

Se lucrează din greu la sala de forță.

Amicale

Ieri dimineață, UAV Telecom a disputat primul „amical" al sezonului, în compania clasicului adversar din cantonament, Ponorul Vața. Partida s-a încheiat cu scorul de 3-0, în favoarea arădenilor, grație golurilor reușite de I. Arman, Vuin și Ardelean.

Mâine, pe drumul de întoarcere spre casă, după 9 zile de acumulări în regim centralizat, UAV Telecom se va opri la Pâncota pentru a mai „bifa" un joc de verificare. De această dată adversară va fi divizionara D, Șoimii din localitate.

DANIEL SCRIDON

Foto: ONORIU FELEA

LA ORA PREGĂTIRILOR MONTANE

DRUMUL ECHIPEI TRICOTAJE INEU ARE O SINGURĂ DIRECȚIE: DIVIZIA B

Pofta a venit mâncând în cazul echipei Tricotaje Ineu, iar acum - se pare - că ea va fi stăvilită numai după sărbătorirea unei promovări istorice. Absolut toate semnalele apărute în această iarnă, de la surprinzătoarele achiziții: Claudiu Balaci, Marius Plisca, Andrei Militaru sau Florin Socaciu, până la condițiile de pregătire de care beneficiază „armada" lui Sorin Cigan, conduc spre o singură concluzie: „tricotorii" sunt cu un picior în Divizia B. Zilele trecute am văzut și noi la fața locului ce se întâmplă în cantonamentul ineuan, a cărui cartier general este modernul hotel „Moneasa"...

„Rețeta" lui Cigan

În cele două zile în care am vizitat și noi stațiunea de la poalele Munților Codru-Moma, am realizat și un top neoficial ale celor mai hărnicuțe echipe. Cu siguranță, F.C. Tricotaje Ineu conduce liniștit plutonul de opt combatante cantonate la sfârșitul săptămânii trecute la Moneasa, încărcându-și la maximum bateriile după o rețetă specială, semnată Sorin Cigan. Pentru o radiografie cât mai reală vă redăm în întregime programul unei zile din stagiul de pregătire centralizată, gândită de cel care a adus un suflu aparte în fotbalul arădean:

● ora 8,00 - deșteptarea ● ora 8,30 - micul dejun ● ora 10,30 - primul antrenament al zilei, care constă în:

- încălzire pe platoul din fața hotelului
- alergare pe distanța de 4.000 de metri până la cariera de marmură, jucătorii trebuind să obțină un timp de minim 4 minute și 30 de secunde pe mia de metri
- alergări în pantă și orizontale: „bucăți" de 100 și 200 de metri, întrerupte de exerciții de stretching, abdomene, flotări, sărituri cu genunchii la piept
- alergare pe aceeași distanță de 4.000 de metri, spre hotel, fotbaliștii trebuind să obțină un timp de minim 4 minute pe mia de metri

● ora 13,00 - masă de prânz; ● ora 13,30 - odihnă obligatorie; ● ora 16,00 - al doilea antrenament al zilei pe terenul din Moneasa:

Slăbind 8 kilograme în șase zile „Știli" Abrudean (în centrul imaginii) a devenit un model pentru colegii săi. Foto: V. MUSCA

- exerciții specifice folosind gărdulețe mici sau jaloane
- împărțirea lotului de jucători în trei echipe, care pe teren redus dispută „miute" a câte 15 minute fiecare, cu finalizări rapide, precedate de combinații în doi sau în trei fotbaliști
- jucătorii echipei care stau pe margine execută exerciții de forță și dexteritate
- antrenamentul se încheie cu o alergare ușoară, relaxantă, de zece minute.

● ora 18,30 - refacere la bazinul și sauna din incinta hotelului

● ora 19,30 - cina

● ora 20,00 - program de voie. Fotbaliștii preferă jocurile de cărți, rummy, table, ascultă muzică sau vizionează programe TV.

● 22,30 - stingerea.

JUNIORII - LÂNGĂ SENIORI

De condițiile impecabile de cazare, masă și recuperare după efort de la hotelul „Moneasa" beneficiază și juniorii republicani pregătiți de Dacian Balaci și supervizați de Ioan Sas, șeful Centrului de Copii și Juniori de la Tricotaje. Nu se dau în lături de la efort: Luce, Goldiș, Nagy, Toma, Bunduruș, Csernus, Ardelean, A. Popa, C. Danciu, Cuth, Bodea, Boca, Medrea, Trânc, Rezban - juniori A, R. Popa, Botiș, Malancu, Groza, A. Danciu, Leucuța, Birta, Fluieraș, Coste, Murariu, Palcu, Brânduș, Bele, Ivan.

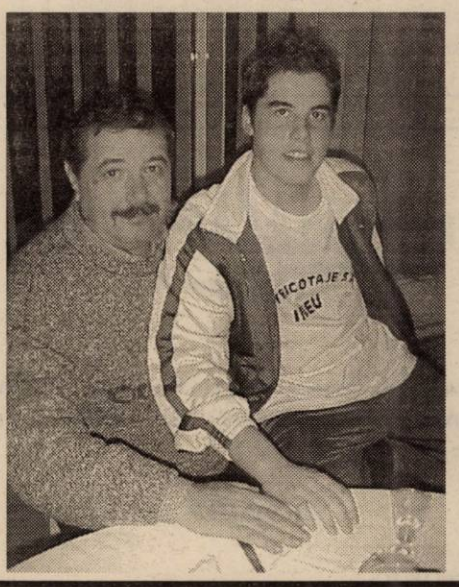

Paul Fluieraș, directorul fabricii de textile Tricotaje Ineu, își pune toată încrederea în fiul său, Dorin, un talentat mijlocaș, liderul generației de juniori republicani

Foto: V. MUSCA

Staff complet

Așa cum îi stă bine unei grupări cu pretenții, F. C. Tricotaje Ineu nu a fost privată în cantonamentul de la Moneasa de un staff complet, care a vegheat în permanență la buna desfășurare a pregătirii. Omul numărul unu, Paul Fluieraș, directorul fabricii Tricotaje, și-a făcut bineînțeles timp pentru băieți, mai ales că în week-end trebuia bătută palma cu ultima și cea mai importantă achiziție, „vârful" Claudiu Balaci. Directorul executiv al „tricotorilor", Cornel Gaie, a mediat cu măiestrie discuțiile, punând cireașa pe un „tort" desăvârșit, ce îi poartă în mare măsură eticheta. Doctorul Septimiu Tripa se află în cel de al douăzecelea an în slujba fotbalului ineaun și își face cu prisosință datoria. Păcat că iarna aceasta e cam... supărat, dar cu siguranță e o stare trecătoare. Sabin Leucuța, organizatorul de competiții nu stă locului o clipă, aprovizionarea și punerea la punct a celor mai mărunte lucruri intrând în atribuțiunile sale. Ce să mai spunem de harnicul maseur, Manda, multe din sarcinile sale confundându-se cu ale unui antrenor secund.

UN LOT DE DIVIZIA B

Tehnicianul Cigan a recunoscut că lotul de jucători pe care-l are la dispoziție este tot ce și-a dorit vreodată și nu vede cum acesta nu-și va găsi locul în Divizia B. Să-i cunoaștem și noi pe cei care muncesc pe brânci pentru a adeveri viziunea antrenorului: Irimia, Dulhaz, Balint (scos - deocamdată - din schemă datorită unei rupturi fibrilare la nivelul inghinalilor) - portari, Jurcă, Cristea, Halasz, Rus, Socaciu, Bunaciu, Kocsis, Laza, Mițiți, Iambor, Georgiu, Abrudean, Plisca, Militaru, Goldiș, Popa, Luca, Pantea, C. Balaci, Mangu - jucători de câmp.

Cristea și Luca au dat de băut

În săptămâna recent încheiată, doi oameni ai Tricotajelor au avut serioase motive să-și cinstească colegii cu un pahar de vin sau o sticlă de bere, „rația" permisă de Cigan. Miercuri, fundașul Gabriel Cristea a devenit tătic, soția sa, Cristina Rodica aducându-l pe lume pe micuțul Gabriel Dragoș. Sâmbătă, a venit rândul golgeterului Cristian Luca să fie felicitat de coechipieri pentru împlinirea vârstei de 30 de ani. La mulți ani și din partea noastră și cât mai multe reușite sub tricoul „albaștrilor".

Grupaj realizat de CĂLIN MNERIE

FRONTIERA CURTICI SE PREGĂTEȘTE PENTRU UN RETUR MAI BUN

Promovată anul trecut în eșalonul trei al fotbalului românesc, Frontiera Curtici nu știa, cu puține zile înainte de startul turului de campionat, pe ce cai stă. Jucătorii erau risipiți prin alte zări, nu se știa cine va antrena echipa, iar în buzunarele conducerii nu se găseau prea multe resurse.

Salvarea a venit cu puțin timp înaintea primei etape, noul vicepreședinte instalat, Nicolae Leca găsind soluțiile care au menținut echipa în Divizia C. Antrenor a fost numit Alexandru Gaica, acesta reușind să pună echipa în mișcare după un început dificil de campionat, Frontiera terminând turul cu patru partide fără înfrângere.

Semn că lucrurile sunt luate în serios la Curtici, echipa, însoțită de Nicolae Leca, a plecat în cantonament, o etapă importantă pentru pregătirea unui retur pe care suporterii curticenilor îl vor cel puțin la fel de bun ca și turul.

Începând cu 27 ianuarie, Frontiera se află într-un stagiu centralizat de pregătire în stațiunea Moneasa. După ce și-a rezolvat, într-un final, problemele legate de cazare, echipa de la graniță s-a „cantonat" în hotelul Moneasa, hotel în care cei de la Frontiera sunt vecini cu rivalii și colegii de serie de la Tricotaje Ineu.

Tehnicienii Sandu Gaica și Honoriu Dobra își „chinuie" elevii cu câte două antrenamente pe zi, antrenamente bazate în special pe alergări ce scot „untul" din cei 24 de jucători pe care cei doi antrenori îi au la dispoziție.

Un „jamaican" în lotul Frontierei - „căpitanul" Mircea Bătrânu

Din lotul Frontierei fac parte: **Boiți, Fador, Narița** - portari, **Aldea, Bătrânu, D. Maghici, Fâșie, Șaba, Bârla, Oros, Ionescu, Liga, Don, Călin, A. Roșca, Cotuna, Băd, Moțiu, Sârbuț, Bucurenciu, Zubașcu, Istinie, Bădilă și Gyorgy.**

Noutățile cele mai importante sunt Mihai Sârbuț (West Petrom), Fador (Comera) și Ionescu (Bârzava). În pregătiri au mai apărut și patru tineri de la Școala de fotbal „Ivansuc" din Cluj - Bucurenciu, Zubașcu, Bădilă și Gyorgy, Istinie (de la Minerul Moldova Nouă) și portarul Narița (Furnirul Deta), jucători despre al căror potențial Gaica și Dobra se vor edifica în zilele următoare.

Cea mai importantă achiziție a Frontierei pare a fi mijlocașul de 27 de ani Mihai Sârbuț, care se află aproape de o revenire la Curtici. Despre despărțirea de West Petrom, Sârbuț a spus: **Îmi pare rău, pentru că orice jucător și-ar dori să lucreze cu domnul Francisc Tisza, un antrenor de la care am învățat multe lucruri. Le urez baftă foștilor mei colegi pentru îndeplinirea obiectivului lor. Sper să fac o figură frumoasă la Frontiera".** Ca un fapt inedit, Mircea Moț este singurul jucător activ care a fost coechipier cu Sârbuț la Frontiera acum cinci ani, când „Mișu" câștiga faza județeană a „Cupei României" cu Frontiera. Din lot făcea parte pe atunci și Honoriu Dobra, care, între timp, a devenit secundul lui Sandu Gaica.

Atmosfera din cadrul echipei este în general destinsă, după cină fotbaliștii relaxându-se în jurul mesei de biliard de la parterul hotelului sau prin tradiționalele partide de cărți, rummy sau table.

Conducerea echipei a stabilit și programul meciurilor amicale pe care Frontiera le va disputa până la începerea returului: 4 februarie - Minerul Sărmășag, 5 februarie - Gloria Arad, 8 februarie - F.C. Telecom, 12 februarie - Minerul Ștei, 15 februarie - F.C. Telecom, 16 februarie - Minerul Moldova Nouă, 19 februarie - C.F.R. Timișoara, 22 și 26 februarie - West Petrom Pecica și 1 martie - Minerul Ștei.

Frontiera Curtici va reveni acasă în data de 5 februarie.

Dobra și Gaica, doi antrenori... îngânduraţi.

RADU ROMANESCU

Foto: V. MUSCA

Societatea comercială
IMAR S.A. Arad
cu sediul în Arad,
Calea Aurel Vlaicu nr. 14

angajează urgent:

SCULPTORI în lemn

Informații suplimentare pot fi obținute de la Serviciul „Organizare-personal-informatică" din cadrul S. C. IMAR S. A. Arad, telefon: 236.764; 236.765; 236.766; 236.767 - interior 241.

(3912657)

---

podele laminate
de la 159.000 lei/mp*
casa ta arată altfel !
PROGES
str. Dorobanți 55, telefon 0257/282.021; 0745.482.344

(c.-581)

SC.CONTINENTAL ASTORIA SA.ARAD

ORGANIZEAZA CONCURS PENTRU OCUPAREA UNUI POST DE
RECEPTIONER HOTEL

CONDITII:
- STUDII SUPERIOARE
- CUNOSTINTE OPERARE P.C.
- CUNOASTEREA A DOUA LIMBI STRAINE

C.V. SE VOR DEPUNE LA SEDIUL SOCIETATII, PINA JOI 15 AUGUST 2002
INFORMATII LA TELEFON: 206 410

(c.a.)

---

european STANDARDS consulting . . .

Clientul nostru, un grup de firme cu capital privat, cu sediul central in Arad un reper in mediul de afaceri zonal, fiind in plina dezvoltare a activitatii de constructii, este in cautarea candidatului ideal pentru pozitia de:

SEF SANITER- constructii civile.

Candidatul ideal va fi :
- cu studii superioare de specialitate;
- cu experienta relevanta pe o pozitie similara;
- capabil sa conduca si coordoneze o echipa;
- capabil sa respecte termenele;
- dispus la program prelungit;

Daca doriti sa deveniti membru al unei echipe tinere si entuziaste, sa devenit parte dintr-o structura dinamica ce ofera reale oportunitati de dezvoltare profesionala si va considerati un candidat potrivit pentru aceasta pozitie va rugam sa trimiteti o scrisoare de intentie si un CV detaliat :
fax: 0256-16.66.02
e-mail: esc@zappmobile.ro
Posta: European Standards Consulting, str. Independentei nr.9, Timisoara
pana la data de 06.02.2003.
Numai candidatii selectionati vor fi contactati.

(c.a.)

Confidentialitatea este principiul!

SC ELECTRICA SA - SDFEE Arad

anunță toți consumatorii de energie electrică (casnici și agenți economici) că începând cu trimestrul IV al anului 2002 și pe parcursul primului semestru al anului 2003 se lucrează la implementarea unui sistem informatic integrat de citire, facturare și încasarea energiei electrice.

Această activitate se desfășoară simultan cu activitatea curentă și de aceea se produc disfuncții la nivelul casieriilor din sistemul de autocitire.

Pentru a evita aceste aglomerații, blocaje de terminale, sufocarea unor ghișee **vă comunicăm că orice factură se poate achita de la oricare casierie** indiferent de zona în care locuiți și indiferent de casieria la care ați fost arondați inițial.

De asemenea, vă amintim că **programul casieriilor** vă permite achitarea facturilor și după-amiază când casieria centrală și casieria Aurel Vlaicu funcționează zilnic între orele 15-19.

Vă comunicăm că în această perioadă se schimbă masiv contoarele și pentru a obține dublura bonului de mișcare a contorului în cazul în care abonatul nu este găsit, acesta îl puteți solicita la Centrul de Relații cu Clienții Arad Municipal (Calea Iuliu Maniu 65-71 parter clădirea nouă).

Vă mulțumim pentru înțelegere și sperăm într-o bună colaborare.
Director SDFEE Arad,
ing. Crișan Eugen

Vă reamintim că pentru a nu se ajunge la debranșare, la valori foarte mari ale facturilor, care greu pot fi achitate, precum și la incidente neplăcute cauzate de valorile mari ale tarifelor de debranșare + rebranșare, **vă rugăm să vă prezentați lunar cu indexul contorului citit la zi.**

(3235889)

SC IATSA SA ARAD
STR. ȘTEFAN CEL MARE 2-4

ACUM: luna februarie
avans 0% gama DACIA SUPER NOVA
- pers. fizice - credit BRD
- pers. Juridice - leasing

EFECTUĂM: Inspecții Tehnice periodice între orele 8-16
PREȚ: 285.000 lei - autoturisme
380.000 lei - utilitare

MODEL		PRET	REDUCERI
SUPER NOVA:	EUROPA	4.500 € (inclus T.V.A.)	-400 €
	CONFORT	4.800 €	-400 €
	RAPSODIE	5.050 €	-300 €
	CAMPUS	5.300 €	-300 €
	CLIMA	5.700 €	-400 €
	BERLINA	3.950 €	
	BREAK	4.150 €	

MODEL UTILITARE-MOTORINĂ	PREȚ	MODEL UTILITARE-BENZINĂ	PREȚ
Pick-up 1.9 D	5.320 €	Pick-up 1.6 i	4.400 €
Double cab 1.9 D	5.620 €	Double cab 1.6 i	4.700 €
Double cab 1.9 D	5.920 €	Double cab 1.6 i	5.000 €

(3235824)

Pentru informații vă rugăm să ne contactați la: 0257/278950, 0257/287838, 0744-618140

Firmă de comerț angajează

Contabil
- vârsta maximă 35 ani
- cunoștințe P.C.
- seriozitate
- domiciliul stabil în Arad

Relații la sediul firmei Calea Radnei nr. 262.

Încărcător - Distribuitor
- vârsta maximă 35 ani
- minim liceul (școală profesională)
- domiciliul stabil în Arad

Interviul va avea loc miercuri, 5 februarie 2003 orele 10,00 - 14,00.

(3235907)

Societate comercială
angajează

- **MECANICI AUTO** cu experiență
- **VOPSITORI AUTO** cu experiență la cabina de vopsit
- **VÂNZĂTOR PIESE AUTO** cu experiență

Salarizare deosebită cu procent din manoperă.

INFORMAȚII TEL. 270.441, 289.600.

(3235818)

CORISON srl
cu noul sediu din Piața Soarelui
(vis-a-vis de CORAURA)

VĂ OFERĂ:

o gamă largă de accesorii pentru mobilă

și

execută la comandă orice tip de mobilier cu materiale din import

telefon: 206.232

(c.a.)

BPB Rigips
prin
MEGA VOX SRL
va oferta
- placi ghips-carton simplu, antifoc si antiumezeala;
- profile metalice;
- ipsosuri pentru imbinare;
- suruburi;
- accesorii;
- vata minerala ISOVER;
- tavane casetate din fibra minerala, ghips-carton, ipsos armat cu fibra de sticla sau metalice;
- scule pt. montaj rigips;
- alte materiale;
- consultanta si asistenta tehnica.

prin magazinul din
Calea Radnei nr. 237
(vis-a-vis de statia Petrom Micalaca)
Tel./Fax: 0257-368.313
GSM: 0721.328.750; 0766.323.669

Tot aici puteti gasi parchet laminat, vopsele, grunduri, diluanti si glet Rimano.

(C.A.)

Van Butco
B-dul Revoluției nr. 24
telefon / fax: 270.968

angajează pentru distribuție în țară

AGENȚI COMERCIALI

CERINȚE:
- foarte bune abilități de comunicare;
- spirit de inițiativă;
- spirit de echipă;
- prezență agreabilă;
- experiența in vânzări (AVANTAJ);
- limita de vârstă 35 de ani.

OFERIM:
- salariu motivant + bonusuri;
- șofer + mașină de serviciu;
- un mediu de lucru motivant și orientat către performanță.

Dosarele cuprinzând CV-ul și scrisoarea de intenție se vor depune la sediul firmei până în data de 10 februarie 2003

(C.A.)

S.C. „BUILDING" S.R.L. Arad, str. Patria nr. 14

Achiziționează

- Mașini de rindeluit la grosime
- Fierăstrău circular cu masa mobilă și pânza înclinabilă
- Freză cu ax superior
- Mașini de prelucrat suprafețe cu 6 arbori
- Trusă dălți sculptură
- Tejghele de tâmplărie și sculptură

(3235895)

Cei interesați, sunt rugați să ne contacteze la 0257/280.343.

INTERCONSULTING
Str. A. Mureșanu (fosta E. Varga) nr.17 tel.: 0740.822.163

ÎNFIINȚĂRI - MODIFICĂRI
SOCIETĂȚI COMERCIALE • ASOCIAȚII
FUNDAȚII • **COD UNIC** • LICENȚE

AUTORIZAȚII
PRESTĂRI SERVICII • PSI • PROTECȚIA MUNCII

ÎNMATRICULĂRI - RADIERI AUTO

(C.A.)

ARAUTO LEASING

import auto - finanțări leasing

ARAUTO LEASING SRL

str. Dr. Ioan Rațiu nr. 13
telefon: 0745/10 63 63
www.arautoleasing.ro

	CIP	LEASING
BMW 520 TDI MODEL NOU (AN FABRICATIE 2001, 38.000 KM)	19.900 €	590 €
VW PASSAT VARIANT 1,9 TDI - 115 CP (AN FABRICATIE 2000)	12.800 €	386 €
RENAULT LAGUNA II 1,6 (AN FABRICATIE 2002, 17.000 KM)	13.500 €	400 €
OPEL CORSA 1,0 BENZINĂ (AN FABRICATIE 2000)	5.990 €	178 €

Din lotul de peste 2000 de AUTOTURISME și AUTOUTILITARE puteți alege modelul dorit

RATA LUNARĂ CONȚINE CASCO+DOBÂNDĂ+TVA (C.A.)

FINANȚARE LEASING CU 30% AVANS
12, 24, 36 sau 48 RATE LUNARE

SC ELECTRICA SA - SDFEE Arad

anunță TOȚI CLIENȚII CONSUMATORII CASNICI DE ENERGIE ELECTRICĂ DIN ZONA PÂRNEAVA, că începând din acest an, execută lucrări de înlocuire a rețelei aeriene de alimentare, a branșamentelor, coloanelor și grupurilor de măsură din această zonă a municipiului Arad.

Lucrările fac parte din programul propriu de reparații și modernizare a rețelelor electrice, cu scopul de a crește siguranța în alimentare a consumatorilor, reducerea numărului deranjamentelor, incidentelor și avariilor din instalații și deci continuarea și îmbunătățirea serviciului public de furnizare a energiei electrice.

Această lucrare este realizată pe cheltuielile SC ELECTRICA SA, abonații nu au nici un fel de obligații de plată către firmele constructoare. Tot în cadrul acestei lucrări, grupurile de măsură (contoarele) se vor monta pe exteriorul clădirilor și nu necesită lucrări suplimentare de construcții (cutii speciale, acoperiș, etc.). Aceste contoare sunt protejate de intemperii prin însuși modelul constructiv.

Vă rugăm să permiteți accesul la instalațiile de alimentare pentru derularea conform programului acestor lucrări.

SC ELECTRICA SA *își cere scuze pentru eventualele probleme care pot să pară în perioada de execuție, menționând totodată că toate lucrările de refacere a tencuielilor afectate de aceste lucrări vor fi remediate de furnizor în momentul în care temperatura exterioară o va permite.*

Director SDFEE Arad,
ing. Crișan Eugen

(3235898)

VIGRA Import S.R.L.

Importator distribuitor autorizat pentru unelte și echipamente industriale: SANDVIK, LOCTITE, TEROSON, INGERSOLL RAND, FEIN

Angajează ingineri vânzări

pentru Arad, Timișoara

Cerințe: ● studii superioare în domeniul mecanic;
● experiență profesională;

Oferim: ▲ salariu și bonus atractiv;
▲ instruire în țară și străinătate
▲ autoturism firmă

Trimiteți CV la e-mail: office@vigra.ro.

(3235904)

Lugoj, str. Tapiei 47

inter-spitzen S.R.L.

angajează

ABSOLVENT(Ă) al facultății de finisare chimică textilă

pentru postul de inginer chimist.

OFERIM SALARIU ATRACTIV ȘI CAZARE.

Informații la tel: 0256.307023, Birou Personal.

Interviul va avea loc pe data de 17 februarie 2003.

(3235909)

S.C. Building SRL

Arad, str. Patria nr. 14

Achiziționează

TEJGHELE

pentru tâmplărie și sculptură

Cei interesați sunt rugați să ne contacteze la nr. 0257/280.343.

(3235890)

Colegiul Național „Elena Ghiba Birta" Arad

cu sediul pe str. Dragalina nr. 6

SOLICITĂ OFERTE DE PREȚ

pentru materiale de întreținere și gospodărie, alimente, furnituri de birou, mobilier specific, servicii de întreținere tehnică de calcul și copiatoare, etc.

Ofertele se depun la contabilitatea instituției până la data de 6 februarie 2003.

(3912664)

S.C. MODA S.A.

Cea mai cunoscută firmă cu tradiție în domeniul confecțiilor din Arad

Arad, Str. Liviu Rebreanu nr. 86

Angajează

● CONFECȚIONERE la mașina de cusut
● TINERE NECALIFICATE care doresc să învețe meseria de confecționer

Asigură

▲ salarii atractive
▲ tichete masă
▲ condiții de muncă deosebite într-un singur schimb
▲ asistență medicală la sediul unității
▲ alte avantaje: spor muncă grea, spor vechime, premii

Informații suplimentare la sediul unității sau telefon: 256.265 int. 120.

(3235874)

SC AGROMEC CHERELUȘ SA

Cu sediul în loc. Chereluș FN, jud Arad, societate aflată în dizolvare conform hotărârii Adunării Generale Extraordinare a Acționarilor din data de 28.08.2002 prin Lichidator **SC ACTIV GROUP SRL**, cu sediul în Arad, str. Tribunul Buteanu, nr 1,ap. 1 anunță vânzarea conform Legii 31/1990 prin licitație publică deschisă, cu strigare, a următoarelor bunuri aparținând societății aflate în dizolvare.

-3 tractoare U 650 M cu prețuri între **45.500.000-49.000.000 lei**
-5 combine C 14 cu prețuri între **28.000.000-70.000.000 lei**
-Vindrover E 303 la prețul de **77.000.000 lei**
-Tractor TIH-445 la prețul de **70.000.000 lei**
-Cultivatoar CPU-8 la prețul de **12.600.000**
-Echipament RIFS cu prețuri între **7.000.000-10.500.000 lei**
-Grape stelare GS-1.2 la prețul de **350.000 lei**
-Remorci cisternă RC-3,6, cu prețuri între **4.200.000-14.000.000 lei**
-Semănătoare SUP-48, la preț de **10.500.000 lei**

Față de licitațiile anterioare s-a aplicat o reducere de 30% a prețului de pornire a licitației.

La prețurile menționate în listă se adaugă TVA-ul. Bunurile pot fi văzute la sediul SC AGROMEC CHERELUȘ SA, zilnic între orele 9-15. Regulamentul de organizare a licitației, lista completă cuprinzând bunurile scoase la licitație și prețul de pornire al acestora pot fi consultate la sediul SC AGROMEC CHERELUȘ SA și la sediul SC ACTIV GROUP SRL P-ța Avram Iancu, nr.10, ap. 3. Licitația va avea loc la sediul SC Agromec Chereluș SA în data de **05.02.2003** începând cu ora **11.00**. Taxa de participare la licitație, nerambursabilă, este de **100.000 lei/participant.** Garanția pentru înscrierea la licitație este de 10% din valoarea de pornire a fiecărui bun, garanția se restituie la sfârșitul licitației participanților care nu au adjudecat bunurile pentru care au licitat. Înscrierile achitarea taxei de participare și achitarea garanției de participare la licitație se pot face la sediul SC AGROMEC CHERELUȘ SA până cel târziu cu 1 oră înainte de începerea licitației. Pentru bunurile ne-adjudecate licitațiile se vor relua în fiecare zi de miercuri a săptămânii, la ora 11.00 după o publicitate prealabilă. Relații suplimentare la sediul SC AGROMEC CHERELUȘ SA, dl. Băcueț Ioan sau SC ACTIV GROUP SRL tel/fax 0257/214821; 0257/214440; mobil 0744/697814 dl. Biriș Ioan.

SC ACTIV GROUP SRL

Lichidator al **SC UNIVERSAL ALE SRL,** cu sediul în Arad, str. Voievod Moga nr. 52, anunță vânzarea conform Legii 64/1995 prin licitație publică deschisă, cu strigare, a activelor aparținând societății debitoare:

- mașini cusut liniare cu tăietor NECHI la preț de **4.400.000 lei**
- mașini cusut simple cu tăietor PFAFF la preț de **4.200.000 lei**
- mașină cusut 2 ace PFAFF la preț de **8.400.000 lei**
- mașini încheiat UBERDEK-RINOLDI cu prețuri între **8.000.000-9.000.000 lei**
- mașini surfilat OMNITEX cu 2 fire la preț de **4.000.000 lei**
- bunuri diverse: birotică, mobilier

(C.A.)

Lista completă cuprinzând bunurile scoase la licitație, prețul de pornire al acestora și regulamentul de organizare a licitației, pot fi consultate la sediul societății debitoare și la sediul SC „ACTIV GROUP" SRL, str. Tribunul Buteanu, nr 1,ap. 1 **Față de licitațiile anterioare s-a aplicat o reducere cu 80% a prețului de pornire a licitației.**

La prețurile menționate în listă se adaugă TVA-ul. Bunurile pot fi văzute la sediul **SC UNIVERSAL ALE SRL**, Arad str. Voievod Moga nr. 52, în loc. Galșa nr. 228 și în loc. Șiria, Calea Aradului nr. 1831. Licitația va avea loc în data de **05.02.2003**, începând cu ora **14.00**, în localitatea Galșa,nr.228. Licitațiile se vor relua în fiecare zi de miercuri a săptămânii, la ora 14.00. după o publicitate prealabilă.**Taxa** de participare la licitație,nerambursabilă, este de **100.000 lei**/participant. Garanția pentru înscrierea la licitație este de 10% din valoarea de pornire a fiecărui bun. Înscrierile, achitarea taxei de participare și achitarea garanției de participare la licitație se pot face la sediul SC "UNIVERSAL ALE" SRL din Arad, str. Voievod Moga, nr. 52 până în data de **04.02.2003**, iar în data de **05.02.2003** până cel târziu cu **o oră** înainte de începerea licitației în Galșa, nr. 228. **Relații** la SC "UNIVERSAL ALE" SRL, dna. Elisabeta Baltag, tel. 0257/230.303 sau SC "ACTIV GROUP" SRL tel. 0257/214.821, 0744/697.814 dl. Biriș Ioan.

Societatea Națională de Transport Marfă „CFR Marfă" S.A.

în conformitate cu Hotărârea Guvernului nr. 577/2002 pentru aprobarea Normelor metodologice de aplicare a Ordonanței de Urgență a Guvernului nr. 88/1997 privind privatizarea societăților comerciale, cu modificările și completările ulterioare și a Legii nr. 137/2002 privind unele măsuri pentru accelerarea privatizării, inițiază procesul de privatizare pentru Societatea Comercială ÎNTREȚINERE ȘI REPARAȚII VAGOANE „C.F.R. IRV" S.A., prin următoarele metode:

a. vânzarea pachetului de acțiuni prin metoda negociere, licitație cu strigare sau licitație cu ofertă în plic, în conformitate cu legislația în vigoare;
b. atragerea de investiții cu capital privat, român sau străin, prin aport la majorarea capitalului social;
c. constituirea de societăți cu capital mixt, român și/sau străin;
d. vânzarea de active.

Pentru privatizarea acestei societăți comerciale pot depune scrisori de intenție persoane juridice și fizice române sau străine.

Scrisorile de intenție se primesc la Societatea Națională de Transport Feroviar de Marfă „CFR Marfă" SA, din București, B-dul Dinicu Golescu nr. 38, sector 1. Dosarul de prezentare, pe baza căruia se definitivează și se depun ofertele în termenul ce va fi anunțat.

Denumirea societății comerciale	Sediul social	Obiectiv principal de activitate	Capital social (mii lei)	Procent din capitalul social supus privatizării
S.C. ÎNTREȚINERE ȘI REPARAȚII VAGOANE „C.F.R. IRV" S.A.	Constanța, str.Remizei nr. 1 jud. Constanța	Reparații și revizii la vagoanele de marfă și de călători, precum și la alte mijloace de transport	71.934.100	100%

(3912671)

VÂNZĂRI APARTAMENTE O CAMERĂ

Vând garsonieră mobilată, îmbunătățiri deosebite, contorizată apă, telefon, cablu TV, etc, Micălaca, str. Simfoniei bl. 241, et. 4/4, ap. 75, 6.000 Eu, negociabil. Telefon 230319, 0740.646.649.

Vând garsonieră confort III. Telefon 275456, toată ziua. (5155082)

Vând (schimb) garsonieră confort I cu apartament 2 sau 3 camere + diferență. Telefon 260083. (5155975)

Vând garsonieră contorizată, zona Micălaca, etajul 3. Telefon 0745.527.210. (5155968)

VÂNZĂRI APARTAMENTE DOUĂ CAMERE

Vând apartament 2 camere, et. III, Micălaca. Telefon 263615. (1319)

Vând apartament 2 camere, decomandat, str. Poetului. Telefon 256251, orele 9-16; 0744.797.856, seara. (1592)

VÂNZĂRI APARTAMENTE TREI CAMERE

Vând apartament ultracentral, trei camere, etaj IV, strada Meţianu. Telefon 285085.

Vând apartament 3 camere decomandate, gresiat, faianțat, foarte frumos, garaj, Micălaca, 25.000 EU negociabil. Telefon 219234, 0722.562.024. (5155972)

Vând apartament 3 camere, Alfa, bl. 74 + garaj, 18.500 Eu. Telefon 0744.774.506, 277567. (1506)

VÂNZĂRI APARTAMENTE PATRU CAMERE

Vând apartament 4 camere, în casă, central, bun pentru locuit, firmă, birouri, liber, 32.000 Eu, negociabil. Telefon 217224. (1231)

Vând apartament 4 camere, decomandat, zona Traian. Telefon 256251 orele 9-16; 0744.797.856 seara. (1593)

Vând apartament 4 camere, 113 mp, încălzire proprie, zona Billa, tot confortul. Telefon 0745.766.998. (1530)

VÂNZĂRI CASE

Vând casă, str. Dosoftei. Telefon 0745.320.938.

Vând casă în Grădiște, mobilată modern, alarmă, garaj, spălătorie, termotecă, living, bucătărie. Etajul I: dormitor, 2 băi cu duș, terasă mare. Mansardă: bucătărie, 2 camere, baie, 175 mp. Telefon 0744.877.027. (1407)

Vând casă, grădină în Caporal Alexa, nr. 281, Sântana. Telefon 0257-464763, seara. (1344)

Vând sau schimb casă în Conop, cu apartament în Arad. Telefon 0257 - 255591, 0745.698.480. (1609,1611)

Vând apartament la casă, 4 camere, 2 băi, bucătărie, încălzire gaz proprie, ne(mobilat), îmbunătățiri deosebite, posibilități (aprobări) mansardare, curte comună, garaj, cumpărat cu Legea 112, zonă centrală (str. Afinelor). Telefon 250308, 0722.692.973.

Vând casă mare din cărămidă, curte + grădină mare, anexe, localitatea Neudorf. Telefon 0744.127.307. (1595)

Vând casă cu 1 ha pământ în Zimandul Nou. Telefon 0721.041.494. (5155099)

VÂNZĂRI TERENURI

Vând 11.000 mp ideal investiții în incinta fostelor Sere (Alfar). Telefon 0745.365.755, 235171. (1186)

Vând 5000 mp teren intravilan, Aradul Nou, posibilități gaz, curent, agent termic. Telefon 0722.355.963. (1396)

Vând loc de casă cu casă mică și hală neterminată, în Gai, 1500 mp. Informații telefon 0721.633.754. (5155092)

Vând teren intravilan Grădiște, lângă Sanevit, 1.500 mp + 1.500 mp = 3.000 mp, preț 11 Eu/ mp. Telefon 0745.334.322. (1566)

Vând 3 ha teren intravilan, centura orașului - 6 Vânători. Telefon 0744.615.247. (1595)

VÂNZĂRI AUTO

Vând urgent Opel Vectra 1,8 benzină, fabricație 1993, înmatriculat persoană fizică, stare foarte bună. Telefon 289997; 0744.558.552. (865)

Vând TV 35 camionetă, motor Brașov, 1988, CIV, stare bună. Telefon 276488. (1497)

Vând Dacia 1310 Break, VT 2004, an fabricație 1997, stare foarte bună. Telefon 0788.400.223. (1530)

Vând Mercedes 190 E, neînmatriculabil. Telefon 243905. (4781991)

Vând Dacia papuc, 1996, 2 locuri, 2300 dolari. Telefon 0723.075.783, seara. (5156318)

Vând 2 anvelope cu cuie pe jante 13" pentru Ford și două anvelope pentru Suzuki Samurai 15". Telefon 0722.629.694. (1555)

Vând Lancia Prisma T.D., avariată cu numere noi și CIV. Informații telefon p257-377160 sau 0745.698.845. (4724492)

Vând Dacia Break din 1994, unic proprietar, 5 viteze și tractor 650. Telefon 0745.633.014. (4714490)

Vând ARO motor Brașov și cutie. Informații telefon 462913, Sântana. (4724491)

Vând Dacia 1310, an 1982, VT, numere noi, 400 Euro. Telefon 0744.261.734. (1649)

Vând Renault 21 Diesel, servodirecție, antifurt, excepțional, 3200 E. Telefon 234321. (1662)

Vând Dacia 1310 Breck din 1994, CIV, VT, actele la zi. Telefon 256859; 0744.810.630. (1669)

VÂNZĂRI ELECTRO

Vindem CASE MARCAT FISCALE, CONSUMABILE, CÂNTARE ELECTRONICE. Telefon 211211, 281188. (c.)

Vindem CASE MARCAT fiscale, CÂNTARE ELECTRONICE și CONSUMABILE. Telefon 272727. (1638)

Vindem, numerar sau în rate (second hand) MAȘINI DE SPĂLAT, TV COLOR, FRIGIDERE, COMBINE, LĂZI, VITRINE FRIGORIFICE, CONGELATOARE, ASPIRATOARE, Calea Radnei nr. 225. Telefon 0257-259339, 563027, 0744.706.321. (1402)

Vând TV color, mașini spălat, frigorifice, prețuri negociabile. Telefon 233511. (1569)

Vând TELEVIZOR COLOR, cu telecomandă și teletext, plastic. Telefon 338090. (1539)

Vând CD-Writer HP 8200 Series extern pe USB și CD-ROM Panasonic pentru laptop; PCMCI. Telefon 0722.629.694. (1555)

Vând foarte ieftin, garanție, TELEVIZOARE COLOR, MAȘINI AUTOMATE, COMBINE și LĂZI frigorifice, CONGELATOARE. Telefon 274600. (1058)

VÂNZĂRI DIVERSE

Vând ferestre bloc, cu sticlă, din demolare, fără toc și uși, casă, în 2 canate: 2.60/1.20, la jumătate preț. Telefon 214416 după masa. (1648)

Vând GARAJ ULTRACENTRAL, cu extras CF. Telefon 0744.784.443. (1643)

Vând PLASĂ GARD ZINCATĂ, 25.000 lei/kg, SÂRMĂ NEAGRĂ și ZINCATĂ, COTURI ȘI BURLANE , str. VRABIEI 4. Telefon 289997.

Vând TERMOTECI pe gaz, POMPE de RECIRCULARE, garanție. Telefon 243903; 0740.249.544. (1237)

Vând aparat împrăștiat îngrășăminte T 500, nou, garanție, 12.800.000 lei. Telefon 0744.812.518. (1326)

Vând (lichidez gospodărie) porci 30-50 kg și găini ouătoare Rosso. Telefon 262619; 0744.019.382. (5155965)

Vând SARE la SACI și BULGĂRI. Transport gratuit. Telefon 0745.275.056; 0740.675.277. (1412)

Vând aparat gogoși și aparat înghețată Capriggiani. Telefon 514910, 0722.376.339. (1553)

Vând LEMNE FOC esență tare, reducere pensionari 10 %. Telefon 211646, 0745.661.984. (1604)

Vând făină neagră pentru pâine fără coloranți, făină măcinată pe pietre speciale; vând motor Diesel cu cutie viteză pentru Renault 19. Telefon 411186. (1612)

Vând sămânță lucernă 2000 kg. Telefon 0744.778.454. (5155832)

Vând LEMNE FOC, esență tare, la domiciliu. Telefon 276488, Grădiște. (1497)

Vând mobilă dormitor, sufragerie, hol și bucătărie, stare perfectă. Telefon 348345. (1531)

Vând pian scurt vienez. Telefon 0744.127.307. (1595)

Vând canapea, str. Crasna, bl. F, sc. B, ap. 22, Grădiște. (1612)

Vând schiuri și clăpari, diferite mărimi, instalație rotit parabolică + antenă. Telefon 0722.629.694. (1555)

Vând plante decorative luca, mari. Telefon 0722.629.694. (1555)

Vând trei tauri mari +100 baloți trifoi. Informații telefon 232023. (1650)

Vând mașini cusut industriale butonieră grea, 2 ace Paff, juki, etc; cazan încălzire centrală Vissman, combustibil lichid, gaz, lemn. Informații telefon 514003 sau 0744.577.974. (1635)

Vând casă de bani cu cheie și cifru. Telefon 0722.629.694. (1555)

Vând TERMOTECI pe GAZ (150 EU - 300 EU). Garanție. Telefon 0740.249.544. (1655)

Vând PARCHET FAG, pervazuri (orice cantitate). Telefon 235271, 0744.555.338; 0745.648.047. (1656)

Vindem TERMOTECI noi, INSTALAȚII complete, rate avans 0. Telefon 0740.848.239.

Vând mașină de cusut Ileana care și brodează. Telefon 234396. (1663)

Vând cireș netăiat, aproximativ 25 ani, în Arad Telefon 211233. (1663)

Vând garaj zidit (apă, scurgere, curent) în Palatul Cenad. Telefon 255215. (1663)

Vând urgent mașină cusut Zinger seria PA 035023. Telefon 0745.700.106. (5154961)

CUMPĂRĂRI TERENURI, IMOBILIARE

Cumpăr pentru demolare casă, șură, grajd, zonele: Ususău, Dorgoș, Bruznic, Pătârș, Lalasint. Telefon 276050, 0740.013.447. (1281)

CUMPĂRĂRI DIVERSE

Cumpăr RAFTURI și SUPORTURI pentru magazin cadouri. Telefon 0723.170.159, 0257 - 515195, 264397. (1455)

LOCURI DE MUNCĂ

Angajăm BUCĂTAR cu experiență pentru RESTAURANT. Relații la telefon 280989. (1670)

SC PRODPAN SRL angajează VÂNZĂTOARE-GESTIONARĂ cu liceu. Telefon 0788.314.496. (1495)

BAR ultracentral, angajează OSPĂTARE și MUNCITOARE NECALIFICATE. Relații telefon 256220. (1512)

HOUSE OFICE angajează: DIRECTOR agenție imobiliară; ADMINISTRATOR pentru servicii publice. Informații telefon 338244. (pv)

Angajăm VÂNZĂTOR-GESTIONAR, experiență 3 ani, cunoștințe contabilitate primară. Telefon 0724.454.794. (1397)

Romania Travel & Vacances

(Romania Service & Vacances)

organizează

excursie în Cipru

pentru susținătorii echipei de baschet

WEST PETROM ARAD

informații la telefon: 211 711, 270 258

(C.A.)

SOCOM „PIELARUL" Arad angajează CONFECȚIONERE FEȚE ÎNCĂLȚĂMINTE calificate și necalificate (mașiniste, la masă) și ȘTANȚĂTORI în piele. Informații telefon 236116 Biroul personal sau la sediul societății din str. Ghiba Birta nr.16. (1182)

CASA CHARME angajează CONFECȚIONERE calificate, salarizare avantajoasă + bonuri + abonamente. Telefon 214363. (1496)

FIRMĂ DISTRIBUITOARE PIESE AUTO IMPORT angajează AGENT DISTRIBUȚIE piese auto, cunoștințe minime mecanică. Telefon 0744.636.096, orele 14-18. (1504)

Angajăm TÂNĂR INGINER AGRONOM. Relații telefon 368255. (1521)

Angajăm MECANIC pentru mașini agricole. Relații telefon 368255. (1521)

SC CARGOLOG WEISS SRL ARAD angajează COMISIONAR VAMAL (băiat) cu experiență, engleză/germană, cunoștințe PC. CV la fax 289022. (1565)

FIRMĂ ITALIANĂ din CURTICI angajează ASCUȚITOR + MUNCITORI prelucrarea lemnului. Telefon 465501, 465502. (1544)

Angajăm FETE și BĂIEȚI. Oferim: carte muncă, salar 4.950.000. Telefon 276817. (1588)

LOTERIA ROMÂNĂ angajează VÂNZĂTORI în Agenții. Relații la telefon 255699. (1425)

Angajăm urgent INSTALATOR cu carnet „B" și SUDOR. Relații 280908. (1456)

Angajăm CONFECȚIONERE, fără limită vârstă. Informații Vladimirescu, telefon 514003, str. A. Iancu nr. 15. (1635)

SOCIETATE COMERCIALĂ angajează MUNCITOR pentru ATELIER AUTO, vârsta maximă 35 ani. Informații, telefon 0257-256886. (1627)

Angajăm VÂNZĂTOARE cu experiență pentru magazin alimentar. Telefon 289300. (1606)

Angajăm INGINER DESIGN ÎMBRĂCĂMINTE marochinărie; inginer MECANIC; inginer TURNĂTORIE, supervizor financiar contabil, limba italiană obligatorie. Informații telefon 210427. (1540)

CABINET medic familie, angajează ASISTENT MEDICAL GENERALIST, preferabil cu domiciliul în VLADIMIRESCU. Telefon 514174 sau 0722.743.379. (1586)

Angajăm 10 FEMEI pentru meseria de BOBINATORI. Telefon 216739. (1583)

FIRMĂ curățenie, angajez FEMEI SERVICIU. Telefon 231563; 0723.367.603. (1641)

SC „MAYA" SRL angajează CONFECȚIONERE cu experiență. Telefon 0257-206235. (1644)

Angajăm TINERE cunoscătoare limba engleză, aspect plăcut, salar excelent, seriozitate maximă. Telefon 0723.704.742. (1646)

SC MILLEFIORI SRL cu sediul în Arad, Calea Timișorii, nr. 53, angajează INGINERI cu experință în producție, palnificarea producției, costuri industriale. Curriculum vitae la fax 278404. (f)

SC MILLEFIORI SRL cu sediul în Arad, Calea Timișorii nr. 53, angajează ȘOFER cat. B, cu experiență și FEMEIE de SERVICIU. Telefon/fax 278404. (f)

PRESTĂRI SERVICII

EXECUTĂM zugrăveli, gresieri, faianțări, parchet laminat, rigips, rașchetări, etc. Telefon 0744.206.599. (1262)

SILDOR PROD.
Reparații montaj, FRIGORIFICE și AER CONDIȚIONAT. Vânzări VITRINE, RAFTURI și CAMERE FRIGORIFICE, NOI. Telefon 0257-349121, 0257-270622. (c. 32)

Școala șoferi „VÂRTACI" începe serie-legislația nouă. Telefon 246527; 0721.477.552. WWWscoalavartaci.tripod.com (1241)

Repar: FRIGIDERE, LĂZI, CONGELATOARE, garanțial. Deplasare gratuită. Telefon 217451; 0722.417.397. (1601)

(Continuare în pagina 15)

ARCHIMEDES CONSULTING GROUP

DEPARTAMETUL RESURSE UMANE

recrutează pentru un important client al său operând în domeniul industriei electronice in **Arad**

SECRETARA- cod 0223

Persoana vizată trebuie să îndeplinească următoarele condiții:

- Cunoștințe avansate de limba italiană
- Cunoștințe operare PC: Word, Excel, utilizare Internet
- Cunoștințe de contabilitate primară
- Abilități de comunicare
- Dinamică, responsabilă, cu initiativă

Se oferă un salariu atractiv și muncă într-o companie serioasă.

Persoanele interesate sunt rugate să trimită o scrisoare de intentie și un CV cu specificarea codului postului până în 06.02.2003 la adresa:

Archimedes Consulting Group – str. Vasile Goldis 12A, tel/fax: 0257-254677, e-mail: archimedes@dntar.ro (3912672)

(Urmare din pagina 14)

JURIȘTI: constituim, modificăm SOCIETĂȚI COMERCIALE, prețuri minime, seriozitate maximă. Telefon 0745.624.005. (1554)

Executăm și RECONDIȚIONĂM rolete tei. Informații luni-vineri, orele 8-16, telefon 233340. (1524)

Execut: RENOVĂRI apartamente, case, la cheie; ZUGRĂVELI, VOPSITORII, GRESIE, HIDROIZOLAȚII. Telefon 272695; 0745.685.685. (1665)

DIVERSE

Ofer avantajos ÎMPRUMUT VALUTĂ. Garanții imobiliare. Telefon 0724.895.912. (1668)

Anonim din Sebiș, transmit pe această cale mulțumiri și un respect deosebit pentru vrăjitoarea

AURELIA ARDELEANCA,

mi-a vindecat soția de boala de care suferea. Sunați cu încredere! Telefon 0723.924.535. (1465)

SC HERMANN SRL cu sediul în Arad, Calea Timișorii nr. 217, dorește să obțină autorizație de mediu pentru un ATELIER DE VOPSITORIE AUTO, aceeași adresă. Eventualele contestații se pot depune în termen de 30 zile la Agenția de Protecție a Mediului Arad, B-dul Dragalina nr. 16. (1518)

SA COLONIA VECHE, sediul Arad, VINDE: teren intravilan- construcții 2877 mp; cocină porci-teren aferent 2387 mp; GRAJD CAI-teren aferent 2671 mp; AUTOSPECIALĂ RABA; COMBINĂ CLAAS MATADOR. Telefon 287614; 0744.618.043. (1632)

Vrăjitoarea

DULCEAȚA

vindecă, prin ședințe de Magie albă, cu leacuri aduse din INDIA: epilepsia, beția; aduce spor în casă și afaceri; scoate argintul viu; dezleagă cununii, împreunează căsătorii. Sunați, 0740.410.151. (1657)

Anonim mulțumiri deosebite

VALERIEI ZENA

pentru binele care m-i l-a făcut. Telefon 0257 - 279568.

Traian din Sebiș mulțumesc cu lacrimi în ochi doamnei

MARIA

m-a vindecat de patima beției, neglijam casa și familia, făceam scandal din orice. Nu mi-am găsit liniștea, până am amflat de la un prieten de MARIA, care l-a lecuit de la prima ședință. Am apelat și eu la MARIA, acum sunt mulțumit și fericit. Telefon 0723.000.047. (1671)

Petre Vasile din Pâncota, doresc doamnei

ELVIRA

sănătate și putere de muncă, mi-a vindecat o boală de piele. Am fost la mulți doctori, fără rezolvare, dar ELVIRA, m-a lecuti cu ceaiuri și descântece, de la a doua ședință. ELVIRA lucrează cu Magie albă și cu harul sfânt. Telefon 0722.911.918. (1672)

Stimați arădeni, s-a reântors la Arad, la cererea clienților, fiica renumitei GHEORGHE RODICA, doamna

IRINA,

celebra prezicătoare, care lucrează cu magie albă, dezleagă farmece, blesteme, scoate argintul viu, lecuiește beția, face de sporul casei, aduce persoana iubită înapoi. Am plante și buruieni pentru epilepsie și diferite boli care nu sunt tratate pe cale medicală. Telefon 0721.876.319. (1673)

Alexandru din Arad, mulțumesc prin ziar, tămăduitoarei

TAMARA

care mi-a adus soția și copiii acasă, mi-a adus liniștea, sporul și înțelegerea în familie. Dezleagă farmece și blesteme. Telefon 368624, 0723.421.156. (1674)

ELENA,

cea mai puternică PREZICĂTOARE, desface CUNUNII, aduce PERSOANA IUBITĂ la cei despărțiți, lecuiește IMPOTENȚA, ALCOOLISMUL, EPILEPSIA, boli de PIELE și multe altele. Telefon 0740.873.314, Cartier Micălaca, Aleea Mioriței, bl. 128, ap. 4. (1674)

TURISM

Pletl

Asigură zilnic transport de persoane GERMANIA pe ruta: Passau-Regensburg-Nürnberg-Würzburg-Aschaffenburg-Frankfurt-Giessen-Siegen-Köln-Düsseldorf-Essen-Dortmund-Deggendorf-Landshut-Mühldorf-Augsburg-Ulm-Heilbronn-Stuttgart-Pforzeim-Karlsruhe-Heidelberg-Mannheim. Călătorii în autocare noi, moderne, însoțitoare de bord, două bagaje gratuite, o masă caldă în UNGARIA. Cu plecare din KARLSRUHE: SPANIA, FRANȚA, PORTUGALIA. Intermediem asigurări medicale. Informații și înscrieri la Agențiile PLETL din: ARAD: telefon 0257 - 252291; LIPOVA: telefon 0257 - 561377; 0257 - 563011. (c, 49)

SCHIMBURI

Schimb (vând) apartament 2 camere în Pecica cu auto (valoare aproximativă 4.000 $). Telefon 0754.622.281. (1620)

ÎNCHIRIERI

Ofer spre închiriere apartament (ne)mobilat, pe termen lung. Telefon 255215. (1663)

Închiriez apartament casă central, Meţianu, 80 mp, complet renovat, încălzire proprie, excelent pentru birouri, cabinete, etc. Telefon 283479; 0722.122.968. (1231)

Oferim spre închiriere SPAȚII COMERCIALE pentru: MAGAZINE, DEPOZITE, PRODUCȚIE. Telefon 281036. (c. 48)

Ofer spre închiriere 2 SPAȚII COMERCIALE, B-dul Revoluției. Telefon 0722.329.007 (1489)

Ofer spre închiriere apartament 1 cameră, ultracentral, mobilat, contorizat, 100 Euro/lună, termen lung. Telefon 0722.281.023. (1648)

Închiriez apartament 1 cameră contorizat, complet mobilat, V. Milea 100 Eu. Telefon 284004, 0744.478.927. (1529)

Închiriez (ofer) două camere central, tot confortul. Telefon 274024 după masa; 0744.546.579. (1664)

† DECESE †

Cu adâncă durere anunțăm încetarea din viață, după o lungă suferință, a celui care a fost dragul nostru tată, socru și bunic

DUMBRAVĂ PETRU.

Înmormântarea va avea loc azi, ora 14, în FÂNTÂNELE. Veșnic nemângâiați: copiii Violeta, Petru, Ioan, nora Mariana și nepoții Adriana, Adrian și Paul.

Cu adâncă durere anunțăm încetarea din viață, după o lungă suferință, a celui care a fost soț, tată, socru și bunic

ȘIMĂNDAN IOAN (GOGU)

fost zugrav la secția L8, pensionar CFR, la vârsta de 62 ani. Înmormântarea va avea loc azi, 3.02.2003, ora 14, din str. Vasile Alecsandri, nr.11 CURTICI. Nu te vom uita niciodată: soția Florica, fiica Dorina, ginerele Viorel și nepoții Adrian și Gabriel.

Cu adâncă durere în suflet, anunțăm încetarea din viață, a iubitei noastre mamă și soacră

SECHEȘAN SOFIA,

în vârstă de 95 ani. Înmormântarea va avea loc azi, 3 februarie 2003, ora 13, de la domiciliul din Arad, str. Cristal, nr. 2, la Cimitirul din Grădiște. Dumnezeu să o odihnească în pace! Fiul Traian, nora Valerica.

Cu adâncă durere anunțăm încetarea din viață, după o grea suferință, a celei ce a fost mamă și soție

POPOVICI DOINA,

în vârstă de 66 ani. Înmormântarea va avea loc azi, 3.02.2003, ora 12, la Cimitirul Pomenirea. Fiica Știau Nela și soțul Tolan Dumitru.

Cu adâncă durere în suflet, anunțăm trecerea în neființă, la data de 1.02. 2003, după o lungă și grea boală, a celei care a fost mamă, bunică și soacră iubitoare,

MARIA PETRILA,

în vârstă de 73 ani. Înmormântarea va avea loc azi, 3 februarie 2003, la Cimitirul Eternitatea, la ora 15. Familia CÂTA, îndurerată.

Cu mare tristețe în suflet anunțăm încetarea din viață, după o grea suferință a celui care a fost un bun soț, tată, socru și bunic

colonel (r) GHERGHESCU CONSTANTIN (COSTEL),

în vârstă de 70 de ani. Înmormântarea va avea loc marți, 04.02.2003, ora 13,00 de la Capela Cimitirului Pomenirea. Dumnezeu să-l odihnească în pace! Familia îndoliată.

Cu adâncă durere în suflet, anunțăm stingerea din viață, la vârsta de 76 ani, după o lungă și grea suferință, a celei care a fost pentru noi, o bună și iubitoare soție și mătușă,

VARTIC MATILDA (TILI)

născută SZEBRAG. Înmormântarea va avea loc astăzi, 3.02.03, ora 14, de la Capela Cimitirului Eternitatea. Nu te vom uita niciodată! Soțul Mitică și nepoata Matilda cu familia. Dumnezeu s-o odihnească în pace!

Cu nemărginită durere în suflet, anunțăm decesul după o grea suferință a iubitului nostru frate, cumnat și unchi, cel care a fost

colonel (r) GHERGHESCU CONSTANTIN

în vârstă de 70 ani. Înhumarea va avea loc marți, 4 februarie, ora 13,00, de la Capela Cimitirului Pomenirea. Rugăm pe bunul Dumnezeu să te aibă în paza lui. Nu te vom uita niciodată. Fratele Ioan, cumnata Maria, nepoții Mican Lucica cu familia și Gherghescu Sorin cu familia.

† SERVICII FUNERARE †

RO STYL COMPANY

SERVICII FUNERARE COMPLETE

PRODUCĂTOR SICRIE

ARAD, STR. M. EMINESCU 22, TELEFON 214.422

Magazin deschis și noaptea

OFERIM
- SICRIE 10 MODELE DE LA 800.000 LA 3.600.000
- SICRIE LUX 4 MODELE DE LA 4.500.000 LA 20.000.000
- LENJERIE DECES 6 MODELE DE LA 300.000 la 2.000.000
- CRUCE, LUMÂNĂRI, PROSOAPE, BATISTE, MÂNERE și ȘURUBURI SICRIU

OFERTĂ SICRIU FAG CRUCE RESPETE 1.500.000

APELÂND LA SERVICII: ÎMBRĂCAT, FORMOLIZAT ȘI TRANSPORT BENEFICIAȚI DE 15% REDUCERE LA SICRIU ȘI TRANSPORTUL LA DOMICILIU GRATUIT ▼PLATA ȘI DUPĂ ÎNCASAREA AJUTORULUI DE ÎNMORMÂNTARE.

PĂREREA DVS. CONTEAZĂ!

TELEFON 0744.690.121

† CONDOLEANȚE †

Familia OROS IOSIF și fiul TIBI, mulțumește din toată inima rudeniilor, prietenilor, vecinilor și tuturor cunoscuților care au fost alături de ei, la marea durere pricinuită de moartea soției și mamei, cea care a fost

OROS PARASCA.

Dumnezeu să o odihnească în pace! (1658)

Sincere condoleanțe familiei îndoliate, în greaua încercare pricinuită de dispariția fulgerătoare a celui care a fost soț, tată, frate,

RADU FILIPAȘ.

Familia GRIGA. (1660)

Suntem alături de familia FILIPAȘ la trecerea în neființă a celui care a fost

FILIPAȘ RADU DOREL.

Transmitem condoleanțe familiei. Asociația de Proprietari a blocului X12. (1667)

† COMEMORĂRI †

Trecut-au opt ani ca norii lungi pe șesuri, de la plecarea spre neagra veșnicie a învățătoarei

VIOLETA PĂCURARIU,

nu te-au uitat: mama Vioara, fratele Aurelian cu soția Doina și fiul Cristian; soțul Timi cu fiica Mirela, ginerele Puiu, nepotul Silviu, cumantul Mircea și nepoata Anca. Regviem în pace!

Se împlinesc 6 luni de când credinciosul nostru tată, socru și bunic

MOISĂ GAGEA

din CHIȘINEU CRIȘ, a încetat din viață. Un om de o valoarea deosebită, cinstit și drept, ne-a părăsit lăsându-ne în suflet durere. Nu te vom uita în veci! Familia AUREL ARDELEAN și DORINA COTORACI, ADRIAN și CORALIA, GAGEA EUGEN și VIORICA. Dumnezeu să te odihnească în pace! (1661)

Azi, 3 februarie, se împlinesc 2 ani de lacrimi și dor de când a trecut în veșnicie dragul nostru soț, tată și socru,

ANDREESCU CONSTANTIN.

Vei rămâne veșnic în inimile noastre. Dumnezeu să te odihnească în pace! Familia îndurerată. (1654)

Astăzi, 3 februarie sunt 8 ani de când m-ai părăsit

SILVIA.

Chipul tău blând, sufletul bun nu mă părăsesc nicodată. Te voi plânge mereu. Dumnezeu să te odihnească. Soțul MĂRENUȚ FLOREA. (1354)

Au trecut 4 ani de lacrimi și dor de când ne-ai părăsit draga noastră soție, mamă, soacră și bunică

PETREHELE ELISABETA,

din APATEU. Fie-ți țărîna ușoară și Dumnezeu să te odihnească-n pace. Soțul cu copiii și familiile lor. (1616)

Duioase amintiri la 4 ani de la despărțirea de draga noastră mamă, soacră,

MAIER IULIANA,

din GRĂNICERI. Dumnezeu s-o odihnească în pace! Veșnică recunoștință! Fiul Gheorghiță cu soția Mărioara. (5156320)

În data de 3 februarie se împlinesc 10 ani de la decesul scumpei mele soție și mame,

BOBLEA IOANA.

Soțul Mitică, fiul Ghiță. (5155100)

Azi, 3 februarie, se împlinesc 6 luni de când a plecat dintre noi, cel mai iubit soț, tată și bunic

IACSITY SEVER

din TURNU. „Părinții nu mor niciodată/Viața lor se prelungește-n noi/Și dragostea ce ei ne-au dat-o/Cât timp trăim le-o dăm înapoi". Cu gândul că într-o lume mai bună ne vom reîntâlni cu cel de care ne este tare dor, soția, fiica și nepotul. (1659)

S.C. SATLINE S.R.L. TELEFON 251.461, 0744/507.211 SHOW ROOM ARAD, Piata Mihai Viteazul - BL. M7 - PARTER

TÂMPLĂRIE DIN ALUMINIU ȘI P.V.C.

CU GEAM TERMOPAN; PROFILE PVC TROCAL Germania; PROFILE ALUMINIU Grecia

CONCEPEM

SIGLE

STEME

RECLAME

la prețuri fără concurență

AFIȘE, PLIANTE, MATERIALE PROMOȚIONALE, CATALOAGE, CADOURI PERSONALIZATE, ETICHETE, INSIGNE DIN AUR ȘI ARGINT, MEDALII, STEAGURI.

CCIA ARAD, str. Closca nr.5 cam.30
tel.: 0257-208828
e-mail: endres@ccia-arad.ro (c.39)

PUI DE ȘIRIA!

Începând cu data de 01.02.2003 PRODAGRO CETATE vinde la ferma din Șiria
în fiecare vineri și sâmbătă

pui vii pentru populație la vârste și greutăți diferite.
ASIGURĂM concentrate de calitate.
Facem înscrieri pentru comenzi de pui de o zi.
Informații la 0788.577826.

(3235896)

BD. REVOLUȚIEI 10
Vis a Vis de Banc Post
Tel: 270.525 270.424

BD. REVOLUȚIEI 54
Lângă BELFE
Tel: 228.684

Cumpără de la CORAURA și primești

STR. CRIȘAN
Magazinul Metalul
Tel: 255.895 228.707

BD. REVOLUȚIEI 37
Mag. Sanitas
Tel: 255.710 255.712

Cadou

ASIGURAREA pentru CASA sau Mașina TA

Vânzări în rate
FĂRĂ GIRANT
și
FĂRĂ AVANS

Transport gratuit până în Casa ta! (3235800)

TÂMPLĂRIE PVC cu GEAM TERMOPAN CALITATE GERMANĂ GEALAN Fenster-Systeme

Convingeți-vă! Cel mai bun! Cel mai ieftin! În rate!

ARAD, STR. CAIUS IACOB BL.R
FOSTUL Mag. CĂMINUL (lângă BANC POST)

TELEFOANE 0257-256.899 0722-528.185

bp SC **InterSemiremorci** SRL

Distribuitor autorizat exclusiv al uleiurilor British Petroleum in zona de vest a tarii

Angajeaza:

Agent de distributie

Cerinte:
-experienta relevanta in vanzari si distributie;
-disponibilitate pentru program prelungit de lucru;
-permis de conducere categoriile B si C.

Gestionar

Cerinte:
-experienta de minim 3 ani in functii similare;
-disponibilitate pentru program prelungit de lucru;
-cunostiinte de operare pe calculator;

Personal pentru Departamentul asistenta clienti

Cerinte:
-abilitati de comunicare;
-dinamism, seriozitate;
-studii superioare (preferabil marketing);
-disponibilitate pentru program prelungit de lucru;

Relatii suplimentare la telefon

0257 / 286680; 0744 / 159244

(3235905)

Mercedes-Benz

AutoSchunn - partener autorizat Mercedes-Benz
- partener autorizat Chrysler Jeep

Ofera:

Locuri de munca in cadrul departamentelor:

- Vanzari Auto MB si ChryslerJeep
- Vanzari piese de schimb si accesorii
- Marketing Comunicare
- Service (mecanici auto, tinichigii, vopsitori)

Cerinte:

- competenta profesionala
- limba germana/engleza
- permis auto - cat.B
- vechime in munca minim 3 ani

Scrisoarea de intentie C.V. - ul si recomandarile se depun la sediul AutoSchunn Micalaca Est DN 7 FN * tel/fax:057 / 286680 ; 057 / 281474

(3235905)

ANVELOPE AUTO

cu garanție
prin SC DUMIVEST SRL
pe Calea Radnei nr.236

pt. autoturisme
-anvelope noi și second hand
-montarea gratuită
-cele mai noi modele de jante de aluminiu
-vulcanizare
-spălătorie auto

pt. autocamioane
toate tipurile de anvelope NOI pe stoc sau la comandă
MATADOR - GOODYEAR
FULDA - MICHELIN
DEBICA

tel: 0257/ 279.058-0744/620.289

(C.A.)

Mizo Bank
BANCA DE MICROFINANTARE

Ai nevoie de câteva sute sau mii de dolari RAPID?

Nu te lupta cu birocrația!

Dă o fugă la MIRO BANK!

RAPID CREDIT
... este formula de credit pentru sume de până în 2.500 de dolari sau euro.
... este pentru orice societate comercială sau persoană fizică autorizată (avocați, medici, șofer de taxi etc.) cu minimum 3 luni de activitate.
... finanțează activități de producție, comerț sau servicii.

Dacă aduci toate actele necesare, în numai câteva zile poți avea banii.

Sucursala din Timișoara acordă credite și clienților din Arad și Hunedoara

Garanțiile (bunuri mobiliare, imobiliare etc.) se stabilesc in funcție de valoarea creditului.t.

MIRO BANK vrea să rămână alături de tine și dacă afacerea ta s-a dezvoltat deja. Pentru sume mai mari, ai produsele **BUSINESS CREDIT** (împrumuturi de până la 10.000 de dolari sau euro) și **INVESTMENT CREDIT** (până la 100.000 de dolari sau euro).

Timișoara: Calea Torontalului nr. 1, Tel./Fax: 0256 224 422, 0256 224 676, 0256 243 691

(3235876)

Centrul de Limbi Moderne
INTERNATIONAL FORUM
Str. G. Cosbuc, nr.1
angajeaza
Secretar/a Relatii cu Publicul

Conditii:
- studii medii/superioare;
- limba engleza nivel avansat;
- cunostinte operare calculator: medul Office;
- cunostinte de contabilitate primara;
- experienta in domeniul Relatii cu Publicul constituie un avantaj;

Depunerea de CV-uri si/sau scrisori de intentie se face la sediu intre orele 14-20, pana la data de 6 februarie 2003.

Telefon: 257.223

(3912668)

PODELE LAMINATE

MATROS 2000 de la 155.000 lei/mp preț fără TVA

LAMBRIURI MDF și PVC

la prețuri fără concurență

Tel.: 0257 / 349 888 , 0722 / 253 222
Arad, C. A. Vlaicu nr. 28-32
(înainte de stadionul UTA-fosta școală de șoferi)

EURO - GSM
COMPANIE NAȚIONALĂ DE TELECOMUNICAȚII

Scoate la concurs pentru filialele Arad-Timișoara postul de **SHOP ADVISOR**

Se cere:
- operare PC
- experiență în vânzare
- cunoștințe de contabilitate
- studii superioare - avantaj

Se oferă: Pregătire profesională și colaborarea cu o echipă de profesioniști.

CV-urile se trimit la nr. fax 0264-195.651
sau e-mail: hr@eurogsm.ro (c.)

BT
Banca Transilvania oferă servicii de electronic banking clienților săi
ARAD, str. Unirii nr. 5-7 | Tel: 0257- 283.122 283.353

ADEVĂRUL

Cotidian independent Arad

Anul XV, nr. 3826

Marți, 4 februarie 2003 • 16 pagini • 5000 lei • e-mail: adevarul@arad.ro; adv.pub@arad.ro

BRAT Publicație auditată în semestrul I 2002 — Tiraj mediu zilnic vândut: 30 531

WEST BANK S.A.
ARAD, B-dul Revoluției nr. 88
TELEFON: 284.888; FAX: 285.202
WESTERN UNION TRANSFER DE BANI ®
Cei mai rapid mod de a primi bani din toată lumea

CETĂȚENII ARADULUI - DESCONSIDERAȚI ȘI DISPREȚUIȚI

Am informat în mod corect cetățenii Aradului despre activitățile nefaste ale primarului pornite din ambiții și orgolii personale, cu consecințe negative asupra municipiului, dar și asupra județului. Din păcate, acest primar care lasă să se înțeleagă că este prieten cu premierul și cu alți factori decizionali din București, a indus în eroare atât populația Aradului cât și reprezentanți ai guvernului și partidului de guvernământ. Tot ce am afirmat despre acest individ s-a dovedit corect, cu toate că de fiecare dată a încercat să dezinformeze populația Aradului și oficialitățile din Capitală.Cu manifestările și acțiunile promovate a adus grave prejudicii organizației județene a PSD, a îndepărtat simpatizanții acestui partid de conducerea lui din județul nostru.

Am spus și am demonstrat că acțiunea demarată de externalizare a CET Arad din componența „Termoelectrica" apoi înstrăinarea acestuia printr-un contract discutabil către o firmă americană obscură, necunoscută, înființată în același an cu ideea primarului de a înstrăina CET-ul, a constituit cea mai teribilă cacealma, care a adus și va aduce prejudicii populației. De aproape trei (3) ani acest primar a mințit cetățenii municipiului cu tot felul de soluții, ca până la urmă să nu se realizeze niciuna. Și acum, cu ipocrizia binecunoscută, susține că are soluții pentru a rezolva una din cele mai arzătoare probleme ale orașului. Soluțiile lui s-au dovedit bombe fumigene, iar în raport cu cetățenii, cu propunerile acestora, cu oportunitatea de a discuta cu specialiștii în domeniu, s-a dovedit nu numai necooperant, ci și-a manifestat o aversiune greu de imaginat din partea unui creștin și pastor baptist.

A luat ochii Aradului și, de ce să nu o spunem, poate și a unor oficiali din guvern că el, prin înstrăinarea CET Arad către compania americană „CENTURYMARC" va aduce în județ o investiție de 200 de milioane de dolari. Eu nu cred că experții guvernamentali au crezut în această gogoriță a primarului, dar și-au zis că din moment ce noi, arădenii, am acceptat-o, de ce n-ar accepta-o și guvernul, scăpând astfel de subvenționarea unei „găuri negre".

Și astfel, prin minciună, dezinformare, primarul nostru plin de orgolii și de dorinți de mărire s-a văzut în prezent descoperit, pentru că așa-zișii investitori americani nu numai că nu aveau intenția să aducă bani din SUA, ci dimpotrivă, în contul CET să se aleagă cu ceva sunători de la bănci din România.

D. ZĂVOIANU

(Continuare în pagina 5)

CUM SE PLĂTEȘTE, TOTUȘI, APA CALDĂ ȘI CĂLDURA?

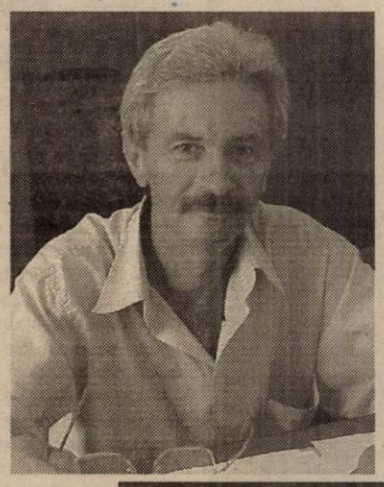

– Ce se mai aude d-le Câmpan în legătură cu propunerea dv. privind plata căldurii și apei calde? Reamintim această propunere: păstrând data emiterii facturilor ultima zi a lunii precedente sau prima zi a lunii curente termenul de 15 zile pentru plata energiei termice cerut de către Ordonanța de Guvern nr. 197/2002 să înceapă să „curgă" de la data expedierii facturilor către asociațiile de proprietari. Adică, din 10, 11 ale lunii, ceea ce ar face ca scadența la energia termiță să ajungă către sfârșitul lunii.

– Nu se mai aude nimic pentru că între timp, a apărut o altă Ordonanță de Guvern, cea cu nr. 6 din 23 ianuarie 2003 privind unele facilități la plata energiei termice.

MIRCEA DORGOȘAN

(Continuare în pagina 6)

Pag. 4

Casa președintelui PSD Arad a fost în pericol de explozie

MILITARII ARĂDENI VOR PLECA ÎN KOSOVO

Foto: ȘTEFAN MATYAȘ

Pag. 6

SPECIALIZĂRI NOI LA UNIVERSITATEA „AUREL VLAICU"

Foto: VIOREL MUSCA

Pag. 8

s.c. RESCO s.a.
VINDE – en-gros – distribuție
• FĂINĂ
• GRIS
• MĂLAI
import Ungaria
la cele mai MICI PREȚURI
Depozit C. Liniștii nr. 1
Tel. 280 415
0740-075 300

Pag. 9

SALINĂ LA GRĂDINIȚĂ

S.C. Sergiu & Geanina
Servicii hoteliere* *
HOTEL S&G
Micălaca (Miorița) Str. Cerbului nr. 24
Telefon 0257/272.000
0722/292.559
0788/330.679

PARKTRONIC
CEL MAI MODERN SISTEM DE PARCARE CU PLATĂ DIN ROMÂNIA
Informații
Telverde gratuit
08008.09009
(C.P.)

ÎNCHIRIEZ SPAȚII PRODUCȚIE
500 m², 1000 m², 1500 m² – cu toate utilitățile
TELEFOANE
272.812, 0721.269.706

Calendar

Astăzi, Soarele răsare la ora 7 și 30 de minute și apune la ora 17 și 28 minute.

Au trecut 34 zile din acest an. Au mai rămas 331 de zile până în 2004.

Praznicul zilei: Biserica ortodoxă: Cuv. Isidor Pelusiotul; Sf. Mc. Avramie; **Biserica greco-catolică:** Sf. Isidor Pelusiotul.

A venit BARZA!

Arad: Rotariu Iunia, **Budișan** Rafael, **Carpine** Mihai, **Pitorac** Darius, **Ciupe** Bianca Anastasia, **Man** Lucian Cătălin, **Bulzan** Adrian Ionel, **Corbei** Raluca Ioana, **Cioban** Ionuț, **Gligor** Milică, **Csilág** Roberta Claudia.

Chișineu-Criș: Miculiț Sorina.

Ineu: Branc Oana Mădălina, Covaci Ștefan.

Sebiș: Lupu Pop Rebeca Amelia, **Bejan** Felix Alin.

Cinematografe

Dacia: **Mișcări periculoase (SUA) 10; 12; 14; 16; 18; 20**

Mureșul: **Con expres (SUA col.) 10; 12; 14; 16; 18**

Arta: **Experiment fatal (SUA col.) 16; 18; 20**

Sala Mică: **8 femei (Franța, col.) 15,30; 18,30**

AU PLECAT DINTRE NOI!

✝ Szoke Iosif (1940), Kovacs Geza Iosif (1945), Rusu Susana (1918), Toma Ana (1937).

Echipa de serviciu

MONICA ARDELEAN
secretar de redacție

Bianca Felea,
Ioan Leac,
Adela Pop,
Dina Rujan
tehnoredactare computerizată

Doina Jurcă,
Fira Răzman,
Aurica Telcian,
Dacian Toduța
corectură

„ADEVĂRUL" VĂ ASCULTĂ

La telefonul dimineții, 280944, între orele 9,00-12,00

☎ **Administratorii încasează taxa de salubritate.** D-na **Gal Floarea**, administrator de bloc, întreabă dacă administratorii de bloc sunt obligați să încaseze taxa de salubritate de la locatari?

D-l **Pavel Neamțiu**, dir. Direcției Fiscale Arad ne-a răspuns: **„este dat prin Hotărâre ca administratorii de bloc să încaseze taxa de salubritate. Asociația de proprietari depune o declarație la Direcția Fiscală și încasează această taxă, care este lunară, în funcție de numărul de persoane".**

☎ **Abonamentul pentru lift pe număr de persoane.** D-na **Don Elena** din cartierul Aurel Vlaicu, este interesată despre modul în care se plătește abonamentul pentru liftul din scara blocului.

„În cazul în care există uscătorie la ultimul etaj al blocului, iar locatarii de la etajul I și cei de la parter se folosesc de aceasta, sunt obligați să plătească liftul, care se plătește pe numărul de persoane, ne-a declarat vicepreședintele ULALA **Hemesy Ladislau".**

☎ **Buletin pierdut!** A fost găsit buletinul cu seria AR nr. 092066, al cărui proprietar este d-na **Adomitroaei Viviana Maria**, cu domiciliul pe strada Clopoțeilor, nr. 28, Arad. Persoana în cauza își poate recupera buletinul de la sediul redacției noastre de la biroul „Sesizări și reclamații".

☎ **Costul reparațiilor la rețeaua de gaz intră la factură.** D-na **Gavriș Dora**, cu domiciliul în cartierul Aurel Vlaicu, Aleea Hipocrat 2, B 13, Sc. C, Ap. 29, este nemulțumită că nu a găsit nici un număr de telefon în cartea Pagini Aurii, de la Distrigaz, pentru a anunța o defecțiune. Pe lângă aceasta întrebă unde intră cheltuielile de reparații.

„Conform Ordonanței 6/1998, cheltuielile verificărilor și reviziilor de instalație intră la factură", a spus d-l **Ovidiu Nilă**, director Distrigaz Arad.

Pentru defecțiuni la rețeaua de gaz metan vă punem la dispoziție numărul de telefon de la dispecerat 0257-236928 sau 0257-256928, iar pentru abonați 0257-216504.

Redactor de serviciu, M.G.

Meteo

Vremea va fi închisă și se va încălzi. Cerul va prezenta înnorări accentuate și vor cădea precipitații, pe arii relativ extinse. Acestea vor fi sub formă de ploaie, lapoviță și ninsoare. Izolat, cantitățile de apă cumulate pot depăși și 10l/m^2. Vor fi condiții de polei. Vântul va sufla în general moderat, din sector sudic, cu intensificări temporare.

Temperaturi maxime:
-2 la +1°C.

Temperaturi minime:
-4 la -1°C.

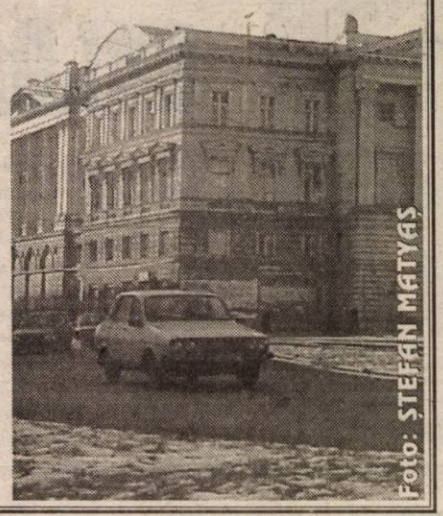

Foto: ȘTEFAN MATYAS

Rețeta zilei

OMLETĂ SPANIOLĂ (TORTILLA)

Ingrediente: 1 kg cartofi, 2 cepe, 7 linguri ulei de măsline, sare, piper, 6 ouă mari

Cartofii se spală, se curăță de coajă și se taie felii subțiri. Ceapa curățată se toacă mărunt. Într-o tigaie de teflon se pun patru linguri de ulei și se lasă se se încingă bine. Se introduc cartofii în ulei încins și se prăjesc 5 minute, la foc potrivit, întorcându-i de câteva ori. Se sărează, se piperează, se adaugă cepa și se prăjesc încă 5 minute la foc mic, amestecând ușor. Se sparg ouăle într-un castron, se bat bine cu furculița, se sărează și se piperează. Se scot cartofii din tigaie, se lasă puțin să se răcească și se încorporează ouăle bătute, se încinge uleiul rămas și se prăjește amestecul de cartofi, ceapă și ouă, circa 6 minute la foc mic, cu capac. Cu ajutorul unei farfurii plate, care se așază deasupra tigăii, se întoarce tortilla, se mai lasă să se prăjească 6 minute și pe partea cealaltă, după care se scoate și se taie bucăți. Se servește caldă sau rece.

Horoscop

Marți, 4 februarie 2003

Berbec (21.03-20.04). Astăzi veți avea parte de mult noroc în dragoste. Poate chiar vă veți întâlni jumătatea.

Taur (21.04-20.05). Săptămâna aceasta ați început-o cu bine. Realizări pe toate planurile.

Gemeni (21.05-20.06). Trebuie să munciți din greu pentru a avea succes pe plan profesional.

Rac (21.06.-22.07). La locul de muncă veți obține rezultate deosebite, posibil chiar avansări în funcție.

Leu (23.07-22.08). Problemele în viața sentimentală persistă. Cu multă răbdare totul se rezolvă.

Fecioara (23.08-22.09). Rezultate bune la învățătură. Părinții vor fi uimiți.

Balanța (23.09-22.10). Colegii de serviciu încearcă să vă bage la înghesuială. Fiți șmecher și nu vă lăsați.

Scorpion (23.10-21.11). Vi se pregătește o mare surpriză. Fiți pe fază!

Săgetător (22.11-21.12). Ați frânt multe inimi. De data aceasta roata se întoarce.

Capricorn (22.12-19.01). Atenție la drum! Veți avea probleme cu autoritățile.

Vărsător (20.01-20.02). În această zi veți fi surprins plăcut de atitudinea partenerului de viață.

Pești (21.02-20.03). Treceți printr-o perioadă în care sunteți predispus la răceli. Atenție mare!

UTILITARE

PIEȚE, TÂRGURI

Astăzi este zi de piață la Sebiș, Almaș, Apateu, Semlac, Sântana, Șilindia, Vârfurile. Târguri săptămânale se desfășoară astăzi la Chișineu Criș, Almaș, Șilindia și Vârfurile.

Mâine, miercuri, va fi zi de piață la Păncota, Beliu, Buteni, Șiclău, Macea, Vânători, Pecica, Șiria și zi de târg la Beliu și Buteni.

FARMACII DE SERVICIU

• Farmacia **REMEDIUM** Arad, B-dul Revoluției nr. 52-54. Program luni-vineri: 7,30-20,00; sâmbătă 8,00-14,00. Telefon 233195; • Farmacia **LIBRO PHARMA NON STOP** Calea Aurel Vlaicu 60-68 (lângă stadionul (UTA) telefon 212.992.• Farmacia **TEAHAFARM**, Bd-ul Revoluției nr. 65. Program: luni-vineri 8-21, sâmbătă 9-13. Telefon 254.587; • Farmacia **„OMNIAFARM"**, Calea Aurel Vlaicu, Bl. Z28, cu program zilnic de la orele 8,00-22,00. Telefon 271724; • Farmacia **SENSI BLU, ARAD I** B-dul Revoluției nr. 43. Program non-stop, inclusiv sâmbătă și duminică. Telefon 254.527; • Farmacia **SENSI BLU ARAD II** B-dul Revoluției nr. 93. Program zilnic 8-22 - inclusiv sâmbăta și duminica. Telefon 214.955; • Farmacia **ELPIS PHARM, Micălaca**, zona Piața Soarelui, str. Voinicilor colț cu str. Păsunii, Bl. 193, sc. A, parter. Program: luni-vineri 8-20, sâmbătă 8,30-14. Telefon 259.619; • Farmacia **LARIFARM,** Calea Aurel Vlaicu, la parterul blocului Z 24 are program de lucru zilnic, între orele 7,00 - 23,00, telefon 246622.

URGENȚE STOMATOLOGICE

Cabinetul de pe str. Crișan (în spate la Gionelli) are program non-stop. Telefon: 253794. Cabinetul din B-dul Revoluției nr. 62, ap. 17. Zilnic: 8-12, 14-20. Telefon: 256.665.

Și Cabinetul Stomatologic din Calea Victoriei nr. 7 A asigură zilnic urgențe, inclusiv sâmbăta, între orele 10-15. Telefon 095.565.622.

Cabinetul stomatologic din B-dul Revoluției nr. 95, etajul I, asigură urgențe, zilnic între orele 8-14, telefon 282184.

SANITAR-VETERINARE

Dispensarul veterinar din Aradul Nou, str. Lugojului nr. 2, efectuează:

- vaccinul antirabic și examenul clinic al câinilor de companie, de pază și vânătoare din zonă;
- examenul **TRICHINELOSCOPIC** al cărnii de porc.

Program: zilnic, între orele 8-16, sâmbăta și duminica 8-12. Telefon 287298.

ÎNTRERUPERI DE CURENT

Marți, 4 februarie (9-15): Sere: Petru Rareș, Prunului, Porumbiței, (p), R. A. Drumuri și Poduri, Pompa II desecări, IELIF; **(9-12):** Trandafirilor, Cardos, Badea Cârțan, Căminului, Putnei, Bârsei, Remus, Brumărel (p); **(12-15):** Bârsei, Badea Cârțan, Grigore Alexandrescu, Remus, Salciei, V. Ureche, Veronica Micle (p)

ADMINISTRAȚIA FINANCIARĂ

Administrația Financiară a municipiului Arad: Asistență contribuabili (impozitul pe venitul global) - telefon 280633, 280733, int. 199 între orele 8,00-12,00. Informații suplimentare la www.finantearad.ro.

TELEFON DE URGENȚĂ LA POLITIE: 955

Noul număr de centrală telefonică al I.J.P. (Inspectoratul Județean de Poliție) Arad: 207.100.

UTILITARE

ADEVĂRUL
COTIDIAN INDEPENDENT ARAD

Editor: S.C. ADEVĂRUL Arad S.R.L.

COD FISCAL R 1681938 ● COD SICOMEX 19.604 ● CERTIFICAT J 02/1886 / 31 X 1991 ● COD SIRUES 020956601 ● ISSN 1220-7489

Redacția și administrația: 2900 Arad, Bd. Revoluției nr. 81. Telefoane: SECRETARIAT - 281802, fax 280655, 280625; ADMINISTRAȚIE - CONTABILITATE - 281797; MICA PUBLICITATE - 210775; MAREA PUBLICITATE - 280904; CLUBUL PRESEI - 280989.

Consiliul de administrație: președinte - **DOREL ZĂVOIANU**, telefon 281802, 280625; vicepreședinte - **MIRCEA DORGOȘAN**, telefon 281802, 280625; membri: **NICU COJOCARU**, telefon 280904; **MIRCEA CONTRAȘ**, telefon 280854, **LIZICA MIHUȚ**, telefon 280070, **ȘTEFAN TABUIA**, telefon 281855, **MIRCEA ȚIȘCĂ**, telefon 280904.

Colegiul de redacție: MIRCEA CONTRAȘ (redactor-șef); MARCEL CANCIU (șef secție foto), telefon **281701**; ALEXANDRU CHEBELEU (șef secție sport), telefon **281701**; NICU COJOCARU (șef secție publicitate) telefon/fax: **280904**; GABRIELA GROZA (secretar general de redacție), telefon **280854**; VASILE FILIP (șef secție cultură-învățământ-tineret), telefon **281855; 280003**; IOAN IERCAN (șef secție politică), telefon **280943**; DORU SAVA (șef secție social-economic), telefon **281738**; ȘTEFAN TABUIA (șef secție actualități), telefon **281855; 280003**; DOREL ZĂVOIANU (președinte al Consiliului de administrație), telefon **281802, 280625.**

Tiparul executat la S.C. MEDIAGRAF S.A. ARAD, str. Feleacului F.N., telefon 250902, fax 250920

„Adevărul" poate fi citit și pe Internet la adresa http://adevarul.arad.ro

MONTANA TOUR ARAD

telefon 270191;
0744-669.414
organizează excursie la
CARNAVAL LA VENEȚIA,
27 februarie - 2 martie,
preț 185 Eu.

Destinații exotice:
Thailanda - 809 Eu
Egipt - 265 Eu
Tunisia - 169 Eu
Schi și circuite culturale

CURSURI

Casa de Cultură a Municipiului Arad anunță **înscrieri la următoarele cursuri: secretariat - dactilografie; lb. engleză; lb. italiană; lb. germană; coafură; cosmetică; inițiere PC și cursul de calificare în profesia de disc-jokey.**

Înscrierile se fac zilnic, la sediul Casei de Cultură din str. Gh. Lazăr nr. 1, între orele 10-13. Informații la telefon 211918.

Cursul valutar*

- VALORI ÎNREGISTRATE IERI, 3 FEBRUARIE 2003

Denumirea valutei	BNR	BCR		BRD		Banca Transilvania		Banca Românească		Banca Romexterra	
		C	V	C	V	C	V	C	V	C	V
Euro	35589	35686	36194	35400	35790	35660	36200	35211	36072	35700	36000
Dolar S.U.A.	33191	33000	33300	33000	33290	32500	33190	33025	33355	33000	33300
Forint	146	139	152	141	149	142	148	-	-	-	-

În privința parcărilor administrate prin sistemul „Parktronic“

„NOUL COD RUTIER NU SCHIMBĂ NIMIC“

În urma articolului de ieri din ziarul „Adevărul" vă prezentăm punctul de vedere oficial al societății care administrează parcările din municipiul Arad.

Noul cod rutier **NU SCHIMBĂ NIMIC** în ceea ce privește blocarea roților autovehiculului care continuă să fie perfect legală. Noul cod rutier prevede clar atribuții în ceea ce privește parcarea într-un municipiu în sarcina Consiliilor Locale, iar societatea noastră își desfășoară activitatea în baza unei Hotărâri de Consiliu votată în unanimitate. În acest sens, lumuzina BMW a consilierului PNL Jurcă Sever nu avea tariful orar plătit și în consecință s-a procedat la blocarea roții. Hotărârea 161 prevede că după o blocare a roții ce a depășit 3 ore și nu e plătită, se procedează la ridicarea autovehiculului. La 1 minut de la apariția utilajului de ridicare, la sediul societății noastre s-a prezentat o persoană că a plătit deblocarea autovehiculului consilierului Jurcă. Cât despre așa zisele amenințări la adresa avocatului/consilier considerăm că acuzele sunt nefondate și jignitoare și așteptăm concluziile unei anchete a Poliției în acest sens.

În urma atacurilor în presă din partea consilierului PNL/avocat Jurca, **patronul societății Belsirim Automotive,** deținătoarea sistemului de parcare cu plată Parktronic, face următoarele precizări:

„Mă numesc **Emil Siegmeth**, sunt cetățean german, cu domiciliul în Germania. Sunt tatăl a doi copii, am absolvit Institutul de Științe Goethe - Germania și cursuri de management în afaceri în Anglia și sunt în afaceri în România din anul 1992. Din 1992 până în prezent am reușit să ofer peste 600 de locuri de muncă numai în județul Arad și am investit aici peste 10 milioane de Euro. Locuiesc într-un apartament cu 2 camere la etajul 4 și de 3 ani construiesc o casă în care urmează să mă mut, conduc o mașină Renault și toate acestea deoarece am preferat să investesc în afaceri și nu în luxul personal. În încheiere, ultimul articol apărut în presă avându-l ca protagonist pe vicepreședintele PNL Jurcă dovedește că acesta nu atacă sistemul de parcare ci pe mine personal. Eu unul am crezut că a trecut perioada întrebării «Ce ați făcut în ultimii 5 ani?» și ca dovadă nu mă interesează de exemplu activitățile avocatului Jurcă în domeniul adopțiilor internaționale. Am încurajat și încurajez în continuare discuțiile constructive, chiar dacă sunt în contradictoriu, dar cu condiția ca acestea să se desfășoare în limitele bunului simț și cu un limbaj civilizat."

Conducerea
S.C. BELSIRIM AUTOMOTIVE SRL

PREMIILE DE FIDELITATE ALE ZIARULUI „ADEVĂRUL“

Talon de participare pe luna FEBRUARIE

Numele_____ **Prenumele**_____

Adresa:_____

_____

Telefon_____ **Seria și nr. chitanței abonament:**_____

Abonații pe luna februarie ai ziarului „Adevărul" sunt rugați să completeze cu litere de tipar talonul de mai sus, să-l introducă într-un plic și să-l expedieze, până la data de 14 februarie a.c., pe adresa: Redacția „Adevărul", B-dul Revoluției nr. 81, cod. 2900, Arad. Cele expediate după această dată nu vor participa la tragerea la sorți. Pe plic, abonații sunt rugați să facă mențiunea „Pentru premiile de fidelitate". Talonele primite vor participa luni, 17 februarie a.c., la tragerea la sorți în cadrul căreia **vor fi oferite abonaților 10 premii de fidelitate în valoare de 1 milion de lei fiecare.** Lista abonaților câștigători va fi publicată în ziarul nostru de marți, 18 februarie a.c., iar premiile vor fi ridicate joi, 20 februarie a.c., de la sediul redacției, pe baza buletinului de identitate și a chitanței-abonament.

Atenție: în plic va fi introdus doar talonul de mai sus, chitanțele-abonament rămânând la abonați.

HOȚI DE CURENT, LA PÂNCOTA ȘI MĂDERAT

În urma unui control efectuat de Poliția orașului Pâncota, împreună cu lucrători din cadrul **S.C. „Electrica" S.A.**, au fost depistați, în timp ce sustrăgeau energie electrică, **Ioan Cotoc** și **Gheorghina Uica,** ambii din Pâncota și **Mihai Iurac**, din Măderat. Respectivilor li s-au întocmit dosare penale, urmând a fi stabilită valoarea prejudiciului produs.

Am primit spre publicare

„ATENȚIE! ASTĂZI, CALOMNIA SE PLĂTEȘTE!"

Referitor la articolul apărut în ziarul „Adevărul de Arad" vineri, 31 ianuarie 2003, sub titlul „TRAFIC DE INFLUENȚĂ", d-na IOLANDA KELEMEN a ținut să facă precizările de mai jos.

„O anumită persoană cu inițialele T. G. face afirmații mincinoase referitor la faptul cum că eu, D-na Iolanda Kelemen iau bani de la oameni făcând promisiuni că rezolv vize și caritas pentru plecare la muncă în Israel. Deși nici nu ar trebui să răspund în fața unor asemenea acuze grosolane, totuși, ca oamenii să nu fie induși în eroare de asemenea afirmații, doresc să precizez următoarele: Procedura contractuală prevede ca banii să fie trimiși în Israel prin Banc Post, după care se anunță firmei din Israel nr. Dispoziției de Plată cu care s-au trimis acei bani, totul făcându-se cu acordul și în prezența persoanei care și-a depus actele. Totodată vizele se fac în Israel și sunt trimise Ambasadei Israeliene din Budapesta sau București - fapt care exclude orice intervenție a mea în proces, aceasta fiind și singura posibilitate legală și normală în condițiile legislației actuale. Persoanele care au primit contract de muncă în Israel pot confirma acest lucru iar unele dintre acestea s-au și întors acasă. Orice referințe privitoare la activitatea de plasament a firmei administrate de mine se pot lua chiar de la I.T.M. Arad sau chiar și direct de la persoanele beneficiare de contracte. În ce privește Caritasul (vizita medicală) eu nu am și nici nu am avut vreodată tangențe cu acesta! Mai mult, toate persoanele care au obținut contracte și au renunțat la plecare prezentând motive întemeiate, li s-au restituit banii depuși, INTEGRAL!

Referitor la articolul din ziarul „Adevărul de Arad", țin să afirm că nu cunosc absolut nimic despre o posibilă cercetare a poliției asupra mea, urmând ca această persoană T.G. să fie descoperită și să dea socoteală în fața organelor competente, conform legilor în vigoare, pentru afirmații calomnioase."

IOLANDA KELEMEN
Asociat unic
S.C. MAGIC-INTERNATIONAL S.R.L.

Arestat, pentru pofta de... ciocolată

I s-a întocmit dosar penal, pentru comiterea infracțiunii de furt, lui **Sever Latii**, de 35 de ani, din Munar, care în data de 31 ianuarie a.c. a sustras din magazinul Billa șase cutii de ciocolată, în valoare de 719.000 de lei. Sever Latii a fost arestat preventiv. Prejudiciul a fost recuperat.

ELEVI AI LICEULUI DE ARTĂ EXPUN LA CLUBUL FRONTIERA

La sfârșitul săptămânii trecute, la Clubul FRONTIERA, a avut loc un vernisaj urmat de un concert, ambele organizate de **Liceul de Artă „Sabin Drăgoi"** din Arad. Expoziția vernisată cuprinde lucrări aparținând a 14 elevi de la grupa de **Design Vestimentar - textile** a liceului, coordonată de prof. Mihaela Păcurar. Lucrările reprezintă schițe de costum, modele de imprimeuri. „Sunt lucrări pe care le-am realizat începând din primul semestru al anului școlar, pe care pe parcurs, eventual, le-am îmbunătățit.", ne spunea Crina Istrate, una dintre elevele care au expus. Despre expoziție au vorbit **prof. Mihaela Păcurar, prof. Silvia Demian**, directoarea liceului și **prof. Ioana Țugulea**. Manifestarea a continuat cu un concert susținut de elevi și absolvenți ai Liceului de Artă, care au abordat un repertoriu divers, de la jazz, blues, până la hit-uri.

Tot la Clubul FRONTIERA, elevi ai Liceului de Artă vor participa la o expoziție mai amplă, cu caracter umanitar, în data de 14 februarie, de Valentine's Day.

C. L.

FĂRĂ PERMISE, ÎN TRAFIC

Sunt cercetați în stare de libertate, pentru comiterea unor infracțiuni la regimul circulației pe drumurile publice, **Valentin Cismaș,** de 14 ani, din Arad și **Robert Sztoica**, de 22 de ani, din Pecica. Aceștia au condus autoturismul fără a poseda permise de conducere.

Alcool, la volan

În ultimele 24 de ore, Poliția a reținut cinci certificate de înmatriculare, pentru defecțiuni tehnice și opt permise de conducere, din care cinci pentru conducere sub influența băuturilor alcoolice. Au rămas fără carnete **Adrian Bulea**, de 23 de ani, **Radu Rațiu**, de 30 de ani, **Alina Susan**, de 23 de ani, **Daniel Iosa**, de 35 de ani, toți din Arad și **Daniel Cârpaci,** de 23 de ani, din Sâmbăteni.

ÎN AREST

Au fost introduși în arestul Poliției Ovidiu Novac, de 23 de ani, din Arad, care are de executat șapte luni de închisoare pentru săvârșirea infracțiunii de loviri și Florin Rădulescu, de 31 de ani, care are de executat trei ani și două luni de închisoare, pentru săvârșirea infracțiunii de furt.

CASA PREȘEDINTELUI PSD ARAD A FOST ÎN PERICOL DE EXPLOZIE

Casa președintelui organizației municipale a PSD Arad, Coloman Edeleni, a fost în pericol de explozie, duminică, din cauza unor scurgeri masive de gaze, care s-au aprins și au format un jet de foc de trei metri înălțime.

Focul a fost văzut de vecinii lui Edeleni, care au anunțat imediat pompierii. "M- am trezit cu bătăi puternice în geam și oameni care urlau că îmi ia foc casa. Am rămas blocat cînd am văzut un jet mare de foc, care pornea de la contoarul de gaz și m-am temut de o eventuală explozie", a declarat liderul local al PSD.

Pompierii au sosit la scurt timp și au închis robinetii de gaz din zonă, pînă cînd a fost remediată defecțiunea.

Ei spun că astfel de cazuri sunt tot mai dese, din cauză că nu există destul odorizant în gaz, astfel că oamenii nu pot să depisteze scurgerile. "Din cauză că gazul nu este destul de odorizat, scăpările nu sunt sesizate și este de ajuns ca cineva să treacă cu o țigară aprinsă pentru a lua foc instalațiile", a explicat mr. Iustin Marșeu, din cadrul Grupului de Pompieri "Vasile Goldiș" Arad. Pompierii cred că și în acest caz focul a fost declanșat de la o țigară aprinsă.

ACTUALITĂȚI ÎN CONTROLUL TENSIONAL DIN DIABETUL ZAHARAT

Federația Română de diabet, nutriție - boli metabolice „Aventis Pharma România" în colaborare cu Universitatea de Vest „Vasile Goldiș" din Arad a organizat ieri, la Hotel Continental, simpozionul „Actualități în controlul tensional din diabetul zaharat".

Manifestarea s-a bucurat de participarea unor distinși profesori: dr. Maria Puschita (Universitatea de Vest „Vasile Goldiș"), dr. N. Hâncu și conf. dr. I. Veresiu (de la Universitatea de Medicină din Cluj).

Câteva considerente despre importanța acestui simpozion le-am aflat de la prof. dr. Maria Puschita:

„Un eveniment important în ultimul sfert de secol în terapia cardiovasculară îl reprezintă introducerea terapiei cu inhibitori ai enzimei de conversie a Angiotensinei.

Numeroase trialuri clinice cu diverși inhibitori de enzimă de conversie au arătat reduceri semnificative a morbidității și mortalității cardiovasculare, o reducere a duratei de spitalizare, creștere a duratei de viață și a calității vieții.

De aici, se subliniază importanța utilizării lor pe termen lung.

Dacă în trecut posibilitatea utilizării acestor preparate era pentru hipertensiunea arterială și insuficiența cardiacă, în prezent se subliniază importanța lor în scăderea deceselor prin evenimente cardiovasculare, rezervând viitorului reducerea incidenței bolilor cardiovasculare.

Simpozionul de astăzi subliniază: rolul ramiprilului în scăderea riscului cardiovascular la pacienții diabetici, rolul său în reducerea riscului apariției de evenimente cardiovasculare datorită protecției vasculare conferite de acesta. Profilaxia infarctului miocardic, a accidentului vascular cerebral, a decesului de cauză cardiovasculară la pacienții cu boală coronariană, diabet zaharat, antecedente de accident vascular cerebral, boli vasculare periferice rămâne la fel de importantă.

Utilizarea de inhibitori de enzimă de conversie cu înaltă afinitate vasculară (ramipril) ameliorează prognosticul vital precoce și durabil, scade semnificativ evenimentele cardiovasculare majore (22%), riscul accidentului vascular central (32%), riscul accidentului, cerebral fatal (61%), încetinește progresia nefropatiei și scade riscul complicațiilor diabetului zaharat."

Garda Financiară ar putea controla și persoanele fizice

Garda Financiară ar putea avea atribuții de control al persoanelor fizice și va prelua și funcția Poliției Economico-Financiare, potrivit proiectului Legii de organizare a Gărzii Financiare, discutat, luni, în ședința Comisiei de Dialog Social constituită la nivelul Ministerului Finanțelor Publice.

Potrivit unui comunicat al Ministerului Finanțelor, persoanele fizice reprezintă un segment important de contribuabili care nu este acoperit din punct de vedere legislativ.

În prezent, Garda Financiară funcționează în cadrul Ministerului Finanțelor Publice, în baza Legii 30/1991 privind organizarea și funcționarea controlului financiar de stat și a Gărzii Financiare.

Proiectul stabilește că Garda Financiară va fi o unitate cu personalitate juridică în subordinea Ministerului Finanțelor. Instituția va avea și atribuțiile Poliției Economico-Financiare, având posibilitatea să întocmească actele premergătoare cercetărilor penale, care vor fi înaintate organelor de urmărire penală ale Parchetului.

De asemenea, Garda ar putea avea unități speciale de intervenție rapidă și va putea culege, prin mijloace proprii, informații pentru prevenirea și combaterea evaziunii fiscale.

Proiectul de lege urmează să fie propus Guvernului pentru aprobare.

DOI ARĂDENI, LA INSTITUTUL SOCIAL DEMOCRAT

Președintele tineretului din PSD Arad, Dorel Căprar și vice-președintele Damian Grațian vor asista, în calitate activă, la cursurile Institutului Social Democrat de la București. Cei doi vor „locui" în Capitală timp de două săptămâni, urmând a-i avea ca profesori și pe unii dintre cunoscuții oameni politici ai momentului, chiar și de la vârful partidului de guvernământ.

Cei doi tineri arădeni au concurat cu colegi de-ai lor din alte filiale, câștigându-și locurile anul trecut, în cadrul unei Școli de vară a PSD.

A.O.

MARȚI, 4 FEBRUARIE 2003

TVR 1
7,00 Jurnal
7,30 Bună dimineața, România!
10,15 Teleshopping
11,00 Iartă-mă! - rel.
11,50 Des.animate
12,15 Dragoste și răzbunare - s. rel.
13,15 Pasiuni - s. rel.
14,00 Jurnalul de prânz
14,25 Avanpremieră
14,30 Puncte cardinale
15,00 Vector III
16,00 Kronika
17,05 Amy - s.
18,00 Dragoste și răzbunare - s.
18,55 Des. animate
19,00 Jurnal. Meteo. Sport
20,00 Creatura Delilah - thriller, SUA, '94
21,45 Seară bună!
23,00 Jurnalul de noapte
23,30 Cu ochii'n 4
0,00 Afganistan - rel.
0,30 Guinevere - dramă, SUA, '99
2,30 Știri - rel.

TVR 2
7,05 Des. animate
8,00 Arca lui Noe - rel.
8,35 Sabrina, vrăjitoarea adolescentă - s.
9,05 Lumea lui Chiț-Chiț
10,05 Locuință pentru doi - s. rel.
10,40 Medalion de interpret - rel.
11,20 Aventurile lui Chuck Finn - s.
11,50 Viața la 15 ani - s.
12,15 Tonomatul DP2
13,45 Desene animate
15,05 Toți împreună
16,00 Tribuna partidelor...
16,30 Enigmatica Terra
17,00 Zona crepusculară - s.
17,30 Banatica (emisiune în limba germană)
18,00 Spații subiective
19,00 Preluare *Jurnal* de pe Canalul România 1
19,45 Știri regionale
20,00 Polițist în Brooklyn - s.
21,10 Locuință pentru doi - s.
21,40 Un comisar acuză - pol. România, '74
23,35 Remix

PRO TV
7,00 Teo - rel.
7,55 Omul care aduce cartea
8,00 Știrile Pro TV - Ziarul dimineții tale
* Ce se întâmplă doctore?
9,30 (AP) Tânăr și neliniștit - s. rel.
10,30 (AP) Alias - s.
11,30 (AP) Familia Bundy - s. rel.
12,00 (AP) Asta-i televiziunea - rel.
12,40 Învață engleza cu Victor - rel.
12,55 Știrile Pro TV
13,00 13-14 cu Andrei
14,20 Ro
14,25 (AP) Părinți la Hollywood - s.
14,45 (AP) Jesse - s.
15,15 (AP) Spitalul de Urgență - s.
16,10 (AP) Tânăr și neliniștit - s.
17,00 Știrile Pro TV
17,45 Teo
19,00 Știrile Pro TV * Sport * Vremea
20,00 (12) La un pas de dezastru - acț., SUA, 2001
22,00 Știrile Pro Tv
22,30 (AP) Familia Bundy - s.

TV ACASĂ
6,00 Terra nostra - s. rel.
6,50 Perla, cărările iubirii - s. rel.
7,35 Doctorul casei
7,45 Învață spaniola cu Victor - rel.
8,15 Povești adevărate - rel.
9,00 Căsuța poveștilor - rel.
9,15 Îngerașii - s. rel.
10,15 Secretul iubirii - s. rel.
11,15 De 3 x femeie - rel.
12,15 Clona - s. rel.
13,15 ProMotor
13,20 Dragoste și putere - s. rel.
13,45 Seducție - s.
14,45 Prăjituri cu cântec - rel.
15,30 Taina din adâncuri - s.
16,30 Terra nostra - s.
17,30 Îngerașii - s.
18,20 Perla, cărările iubirii - s.
19,20 Doctorul casei
19,30 Povești adevărate
20,00 Secretul iubirii - s.
21,00 De 3 x femeie
22,00 Clona - s.
22,55 ProMotor

HBO
8,00 Cursa spațială - dramă, 2001
9,45 Mexicanul - comedie, 2001
11,50 Grateful Dawg - doc.
13,15 Cască ochii sau o-ncurci - comedie 2001
14,45 Oameni de tinichea - comedie, '87
16,40 Viteza de declanșare - thriller, Canada 2000
18,10 Insula - aventuri, 2001
19,35 Reuniunea de clasă - comedie, 1982
21,00 Femeia mereu deasupra - dragoste, 2000
22,30 Irezistibilă - dragoste, 1999
0,05 Totul despre sex - s.
1,35 Mansarda groazei - horror, 2001

PRIMA TV
7,00 În căutarea dreptății - s. rel.
8,00 Zid
12,00 Desene animate
12,25 Clip Art
12,30 Filmul și televiziunea - rel.
13,00 Top 10 - rel.
14,00 Ce-i în frigider - rel.
14,30 Program special
15,00 Impact - rel.
15,30 În familie - s. rel.
16,00 În căutarea dreptății - s.
17,00 Detectivi de elită - s.
18,00 Focus
19,00 Impact
19,30 Largo Winch - s.
20,30 În familie - s.
21,00 Vrei să fii miliardar?
2,00 Program special
22,30 Poliția în acțiune
23,00 Focus plus
23,30 Detectivi de elită - s.rel.
0,25 Clip Art - rel.
0,30 Clubbing Show
0,37 Largo Winch - s. rel.
1,30 În familie - s. rel.
2,00 Focus plus - rel.

ANTENA 1-TV ARAD
7,00 Observator * Sport
8,00 Cafeaua cu sare
9,00 Știri TVA - rel.
9,30 Magazin sportiv - rel.
10,00 Isabella - rel.
11,00 Milagros - s.
13,00 Știrile amiezii
13,15 Blue Hawaii - comed. muzicală, SUA, 1962
15,00 MacGyver - rel.
16,00 Muzică populară
16,25 Publicitate, Promo
16,30 Știri TVA
17,00 Isabella - s.
17,45 Babilonia
19,00 Observator * Sport * Meteo
20,00 Sheena, regina junglei - aventuri, SUA
21,57 Publicitate, Promo
22,00 Observator
22,15 Știri TVA
22,30 Marius Tucă Show - talk-show
23,30 Cu capu'n nori - s.
0,00 Babilonia - rel.
1,45 Observator
2,30 Cafeaua cu sare - rel.
4,30 Marius Tucă Show - talk-show-rel.
6,00 Zile din viața noastră - s. rel.

TV RCS
9,00 Rock on the Earth - divertisment
9,30 Știri RCS 1 - rel.
10,10 5 minute de carte
10,15 Tradiții și folclor
10,30 Cum să-mi îngrijesc câinele - rel.
11,15 Dulce ispită - s. rel.
12,00 Microb - rel.
13,30 Știrile RCS 2 - rel.
14,10 5 minute de carte
14,15 Videoclipuri
14,30 Dulce ispită - s.
15,15 Videoclipuri
15,30 Life magazin - rel.
17,00 Conviețuiri
17,30 Știri RCS 1
18,10 5 minute de carte
18,15 Între dragoste și onoare - film
19,45 Videoclipuri
20,00 Emisiunea de ce?
21,00 Medicul de familie - doc.
21,45 Videoclipuri
22,00 Știrile RCS 2
22,40 Sora medicală - film
24,00 Închiderea programului

B1 TV
7,10 Calendar ecumenic
7,15 Espresso
10,30 Lumea în 10.000 de minute - rel.
11,30 Brigada specială - rel.
12,00 Paranormal-rel.
12,30 Știri
13,00 Nașul - rel.
14,30 La Strada - rel.
15,30 Fan X
16,00 Rezumat Bundesliga
17,15 La Strada
17,45 Beverly Hills - s.
18,45 Știri
19,30 Idilă pentru o piatră prețioasă- avent., SUA
21,30 Ediția de noapte
22,00 Nașul - rel.
23,30 Beverly Hills - s. rel.
0,00 La Strada - rel.

TELE 7 ABC
7,35 Șapte știri - rel.
8,00 Serial pentru copii
10,30 Chestiunea zilei
12,00 Doc. DW - rel.
13,00 Chestiunea zilei
13,30 Alo, Florin! - rel.
16,00 Sifonarul îndrăgostit - s. rel.
18,00 Cântăreții străzii
18,30 Secretele succesului
19,10 Chestiunea zilei
19,20 Șapte știri
20,00 Sifonarul îndrăgostit - s.
20,50 Chestiunea zilei
21,00 Alo, Florin! - rel.
23,45 Șapte știri - rel.
0,00 Alo, Florin!
2,50 Activ FM

REALITATEA TV
6,45 Trezirea la realitate
10,00 Știri în limba engleză
10,15 Business Class - rel.
10,40 Zece și un sfert
12,15 Educația
13,15 AutoMondial tv
14,15 Vorba lu' Dinescu
15,40 ONG
16,15 Partide politice
17,15 În fața națiunii
19,15 În centrul atenției
20,15 Economia
21,30 Azi în lume/Azi în România
21,40 Monologuri cu Naty
22,15 Zece și un sfert
23,30 Retrospectiva zilei
0,00 Știri în limba engleză

Redacția Adevărul nu își asumă răspunderea pentru modificările ulterioare intervenite în programele TV

„ÎN URMA CONCURENȚEI, DORESC SĂ NU SE MAI SPUNĂ: EȘTI PREA TÂNĂR, MAI AȘTEAPTĂ”

Interviu cu Victor Ponta, președintele organizației de tineret a PSD

– În intervențiile pe care le-ați mai avut ați declarat că sprijiniți din toate puterile organizațiile de tineret. În cazul în care una dintre filiale vă contactează și vă cere sprijinul într-un domeniu în care doar conducerea de seniori are competență, cum credeți că-l puteți convinge pe președintele Năsatse să vă ajute?

– Eu cred că și până acum le-am sprijinit. Pe toate organizațiile județene, inclusiv pe cea de la Arad. Așa cum și ei m-au sprijinit și mă sprijină pe mine. Singur n-am cum să reușesc. Mă duc degeaba la președintele Adrian Năstase să-i spun ceva, dacă nu reprezint niște oameni din județe. Este foarte clar lucrul acesta. Mai departe eu văd genul acesta de luptă în sens pozitiv. Diferențe vor fi întotdeauna, e normal să existe, între tineri și seniori. Dar problema este, și am spus-o tot timpul, că vreau să existe o concurență deschisă și cinstită. Care dintre tineri poate fi mai bun decât unul matur, să rămână. Mă refer chiar și la problema schimbării (sau nu) a unor șefi din cadrul instituțiilor descentralizate ale statului. Cine nu, mai așteaptă sau, eventual, pleacă din politică. Eu am convingerea că în funcția pe care o dețin mă lupt pentru un ideal și un scop bun. Adică, în urma concurenței, să nu ni se mai spună: „Ești prea tânăr. Mai așteaptă”.

– Credeți că veți reuși ca în 2004 PSD să promoveze pe listele electorale mai mulți tineri decât în 2000?

– Eu cred că situația s-a schimbat deja. În bine, dar mai e mult de făcut. Cred că deja sunt foarte mulți tineri din organizația noastră care au funcții fie la nivel central - mă refer la secretari de stat, la directori sau chiar și la prefecți -, fie la nivel județean. Din păcate, la Arad, mai e foarte mult de făcut în acest sens. Există alte județe în care tineri din organizația noastră sunt în funcții foarte foarte importante. Aceste funcții îi pregătesc pe deținătorii lor pentru bătăliile politice și administrative care vor veni.

– Cum o să reușiți să vă impuneți punctele de vedere? Nu credeți, totuși, că e o luptă prea mare deocamdată?

– În nici un caz. Dacă lumea știe că există organizație de tineret, dacă cetățenii și chiar și partidul știu că există organizație de tineret, scotând în față oamenii capabili, atunci, cu siguranță, nu vom avea decât de câștigat.

– Referindu-ne la funcțiile pe care tinerii le-ar putea obține în cadrul unor instituții descentralizate, cum credeți că aceștia ar putea face față luptelor din cadrul unei filiale, în care există deja două tabere? Tinerii fiind cea de-a treia...

– Eu zic că la Arad e o situație fericită pentru că ei pot să discute cu un prefect de față (n.r. Prefectul Dan Ungureanu a stat, pe tot parcursul discuției lui Victor Ponta cu presa, alături, auzind tot ceea ce se spunea). Sunt alte zone în care n-au cu cine să discute pentru că nu se doresc discuții cu tinerii. Deci, aici la Arad, nu e situația cea mai bună, dar în nici un caz cea mai rea. Eu zic, oricum, că deja am început să lansăm idei ale noastre, facem o mulțime de acțiuni ale noastre, ne căpătăm auto-nomia pe care eu cred că o meri-tăm. Începem să arătăm ca o forță de care se ține cont. Un partid politic și o viață politică înseamnă un echilibru de forțe. Dacă noi nu reprezentăm nimic, decât doar niște tineri care sunt supărați pe cineva, atunci nu vom avea succes. Uneori mergem înapoi, alteori înainte, obținem trei posturi într-un loc, obținem ca o idee a noastră să fie inclusă într-un program, obținem ca toți membrii importanți ai partidului să vină la întrunirile noastre. În ultimele șase luni s-a vorbit mult de organizația noastră. Unii vorbesc cu îngrijorare, alții vorbesc cu mare mulțumire pentru că aveau nevoie de sprijinul tinerilor.

ALIN OLTEANU

PNȚCD ARAD A DEMARAT REFERENDUM PENTRU DESTITUIREA PRIMARULUI DOREL POPA

Cozmin Galu, purtător de cuvânt al PNȚCD Arad, a declarat în cadrul conferinței de presă de ieri că formațiunea pe care o reprezintă a mobilizat structurile și specialiștii partidului în vederea organizării referendumului, în baza Legii 215/2001, pentru destituirea primarului Dorel Popa. Astfel, pentru ducerea la îndeplinire a acestei acțiuni, țărăniștii trebuie să strângă 37500 de semnături de la arădenii, din municipiu, cu drept de vot. Marcel Chișcan, președintele Organizației Municipale a PNȚCD Arad, a declarat că acest demers vine ca un răspuns la problemele și nemulțumirile reale ale cetățenilor față de „administrația Doru Popa - PSD“: taxele pentru salubrizare, împrumutul și emiterea de obligațiuni, situația CET-ului, Centurymac, Parktronic, ineficiența în acțiunea de deszăpezire, etc. Țărăniștii arădeni au precizat că demersul lor se înscrie în oferta pozitivă a programului „Ne Pasă“, ofertă privind implicarea arădenilor în viața comunității și în elaborarea unei strategii viabile de dezvoltare a municipiului Arad.

Totodată, țărăniștii au declarat că vor stoparea degringoladei din CLM și este ultima ofertă pe care o fac opoziției locale PD și PNL de a participa la acțiunile cu adevărat puse în slujba cetățenilor. Vicepreședintele Ovidiu Marian a precizat faptul că, în opinia PNȚCD Arad, referendumul este singurul instrument, aflat la dispoziția populației, destinat să pună capăt nemulțumirii cetățenilor Aradului.

În altă ordine de idei, președintele Claudiu Cristea și secretarul general Ionel Costin au participat, la sfârșitul săptămânii trecute, la o întâlnire cu membrii PNȚCD din localitatea Șiștarovăț. Claudiu Cristea a promis celor prezenți că va face toate demesurile posibile pentru înființarea unei grădinițe în această localitate. Tot această ocazie s-au desfășurat și alegerile din filiala Șiștarovăț. Astfel, în funcția de președinte a fost ales Marinel Nedelcu, vicepreședinte Dorel Lungu iar secretar Ovidiu Pascu.

DANIEL ALBU

În perspectiva alegerilor locale

PSM-IȘTII SUNT OPTIMIȘTI

Ieri, la conferința de presă a PSM, Mihai Lelik a făcut un scurt bilanț al activității sale, la doi ani după ce a fost numit în fruntea organizației arădene. Lelik este de părere că pe primul loc la capitolul realizări se situează **„curățenia generală, nu doar în planul componenței organizației și a structurii de conducere, ci mai ales, la capitolele doctrină, crez, mentalitate. Trebuie ca socialiștii să aibă mentalitate de învingători, pentru că altfel nu avem șanse.”**

Lelik este convins că la alegerile locale din 2004 PSM-ul va avea cel puțin 2-3 primari de comune, minimum un consilier județean și unul municipal și consilieri locali în toate localitățile în care există organizații. ✒ Prezent la conferința de presă, dr. Tiberiu Danciu, de la Sebiș vicepreședinte PSM, a deplâns situația din sistemul de sănătate. **„Dacă se continuă în acest fel, vom ajunge la eutanasierea pe plan național.”** ✒ În altă ordine de idei, ziariștilor le-a fost prezentată o declarație a Biroului Executiv Central, care se pronunță împotriva unui război cu Irakul în lipsa unei rezoluții ferme a Consiliului de Securitate al ONU. ✒ Lelik se va deplasa sâmbătă la București, pentru a participa la ședința Comitetului Director. ✒ PSM își reafirmă hotărârea de a nu purta nici un fel de discuții referitoare la fuziuni sau alianțe înainte de alegerile locale, la care va participa cu liste proprii.

S. TODOCA

Pesediștii îi copiază pe țărăniști

PSD A ARĂTAT „CU DEGETUL” INVESTIȚIILE PIERDUTE... DEOCAMDATĂ

Luând modelul celor de la PNȚCD, conducerea pesedistă arădeană a invitat presa, ieri, într-un periplu prin municipiu, pentru a arăta câteva dintre obiectivele pe care cei care conduc Primăria le au în vedere și, cu care, nevotând pentru luarea unui împrumut bancar, opoziția din Arad n-a fost de acord.

Astfel, am văzut, împreună cu președintele PSD Arad, Coloman Edeleni, cu Rodica Borza, cu viceprimarul Emanoil Voicu și cu consilierii Petre Blajovici, Bruno Masut și Ioan Iliescu, cum arată pasajul din Micălaca, canalizările din Grădiște și fundația la biserica (în acest caz, CLM a acceptat să aibă o contribuție financiară destul de serioasă) din zona UTA.

Într-adevăr, dacă e să avem în vedere necesitățile arădenilor, în fiecare din zonele amintite mai sus, trebuie să spunem că ar fi nevoie de fonduri pentru ducerea la bun sfârșit a acestor investiții, toate fiind începute dar neterminate.

Voicu a dat de înțeles că există un curent în cadrul reprezentanților Opoziției, nedorindu-se ca în mandatul Dorel Popa să existe realizări. **„De aceea am plecat din PD. În ceea ce privește interpretarea pe care a dat-o PD, în privința intrării mele în PSD, pot spune doar atât: recunosc partidul. Dar nu mai recunosc oamenii alături de care am fost. De regulă, Partidul Democrat n-a mințit. Acum... Vă pot spune că m-am înțeles cu ei să nu ne atacăm în presă. Ce a urmat ați constatat și dumneavoastră”, a precizat viceprimarul.**

În privința investițiilor pe care Primăria le dorește (proiectul luării împrumutului va fi supus votului și într-o altă viitoare ședință a CLM), Vociu a mai spus că Tiberiu Dekany a făcut calculele greșit și, în acest mod, a indus în eroare opinia publică.

Președintele organizației municipale a PSD Arad, Coloman Edeleni și-a exprimat speranța că aceia cărora „le pasă” (referindu-se la programul „NePasă”, lansat de țărăniști) vor catadicsi, până la urmă, să voteze pentru continuarea lucrărilor la pasajul din Micălaca - acesta, să recunoaștem, arată ca după război, la fel ca multe din zonele municipiului - și la canalizările din Grădiște.

În final, mai trebuie să spunem că ceea ce ne-au arătat cei de la PSD sunt obiective foarte importante pe care administrația trebuie să le aibă în vedere și să încerce să facă ceva în această privință .

Totuși, parcă prea se politizează totul. Sigur că tonul cu privire la realizările administrației îl dă opoziția. Iar, puterea, normal, trebuie să răspundă. Însă, credem că Primăria, conducerea acesteia, este în stare să facă ceea ce au făcut ieri liderii PSD-ului, indiferent dacă unii dintre aceștia lucrează și în Executiv. Altfel spus, Primăria Aradului să facă administrație, iar partidul politică. În rest, suntem de acord cu toate investițiile propuse de Executiv. Ele nu sunt ale PSD decât prin asociere.

ALIN OLTEANU

CETĂȚENII ARADULUI – DESCONSIDERAȚI ȘI DISPREȚUIȚI

✒ *(Urmare din pagina 1)*

Consider această acțiune a primarului, ca mulți cetățeni, ca o faptă penală, de înaltă corupție, pentru că a pus și pune în continuare în pericol viața oamenilor din Arad, în condițiile în care „Termoelectrica“ nu va mai prelua CET. Și probabil, odată externalizat la cererea primarului Aradului, nu o va face. Rog organele care se ocupă de corupție, începând cu reprezentanții PNA din teritoriu să se sesizeze și să cerceteze aceste aspecte, care după părerea unora aduc atingere siguranței naționale. Cred că și reprezentanții SRI ar trebui să aibă ceva de spus legat de această afacere și de altele promovate de primar. Legăturile cu persoanele din firma „CENTURYMARC“ ar trebui studiate și analizate, cine sunt indivizii respectivi și cu ce se ocupă. Acest lucru se poate face împreună cu organele specializate din SUA.

În continuare, în dispreț față de arădeni, primarul susține contractul cu PARCTRONIK, ilegal, care lasă multe semne de întrebare asupra onestității și cinstei primarului Dorel Popa. Cetățenii sunt revoltați, au făcut demersuri, inclusiv pe calea justiției, iar primarul rămâne nepăsător. Cine evidențiază ce bani se încasează cât revin firmei, cât primăriei și cum sunt gospodăriți acești bani? În orice caz, o firmă particulară nu poate dispune de rețeaua stradală, de trotuare și de alte spații asupra cărora contribuabilii Aradului au unele drepturi. Ce obligații are primarul Dorel Popa față de o asemenea firmă, față de unii oameni cu antecedente penale? Cu ce contribuie lumea interlopă, cu care își petrece primarul o bună parte din timp, la bunul mers al Aradului, în timp ce pentru cetățeni, pentru problemele acestora nu este niciodată disponibil.

Acest primar a mai mințit Bucureștiul cu o gogoriță umflată. Că face lobby pentru România, mai ales în SUA, și că de acolo aduce bani serioși. Ce bani a adus acest primar, ce investitor serios? Dacă a merge într-o biserică și a sta cu pălăria în mână ca unii credincioși să-ți pună câțiva dolari înseamnă lobby și aducerea de investitori în Arad, înseamnă că eu sunt depășit de împrejurări.

În acest mod Dorel Popa a înșelat și organizația județeană a PSD, ajungând prin minciună, impostură, în fruntea ei. La ora actuală acest individ nu ar mai primi decât puține voturi, iar prin persoanele promovate, care fac parte din anturajul său, PSD este compromis.

De curând, la Lipova, a venit secretarul general al PSD, Cozmin Gușă. Nu a venit întâmplător și nici cum a încercat presa vândută să prezinte situația. A venit să ia pulsul, să vadă până unde pot merge manevrele politicianiste și rezolvările președintelui organizației județene Dorel Popa. Acesta pregătise la Lipova un atac împotriva prefectului, bine pus la punct și concertat de Dorel Popa prin acoliții săi. Acest scenariu a fost blocat de Cozmin Gușă, așa că orgoliul „micului dictator“ de Arad a avut de suferit. Pentru a nu-l afecta prea mult, „prietenul său” Cozmin Gușă l-a lăudat și a spus că va putea din nou candida cu succes la primăria Aradului. Cred că secretarul general al partidului a știut ce spune. Dacă nu va fi debarcat și trimis în altă parte, Dorel Popa și nici cel desemnat de el ca urmaș nu au nici un viitor la primăria Aradului.

Încă o dată consider că acest călător prin PSD, venit din obscuritatea unor forțe politice desuete ca Alianța Civică sau formula veche a PNȚCD și cocoțat în acest vârf politic, aduce prejudicii serioase Aradului, demonstrate nu numai prin cele arătate, dar și prin străzile desfundate, prin absența permanentă din Arad și din problematica acestuia, prin dezinteresul față de lucrări edilitar-gospodărești importante și mai ales prin dispreț și desconsiderare față de nevoile și problemele cetățeanului.

N.A. Conducătorii unor instituții importante, care încurajează și manifestă servilism față de acțiunile primarului se fac părtași odată cu el la toate neregulile semnalate.

MILITARII ARĂDENI VOR PLECA ÎN KOSOVO

În ultima decadă a lunii martie, 89 de militari din Cetatea Aradului vor pleca într-o misiune de menținere a păcii în Kosovo. Aceasta este prima misiune de luptă sub egida ONU la care participă un număr așa de mare de militari ai Unității Militare 01249 din Subcetate.

Conform planificării, militarii arădeni vor pleca spre Kosovo în 24 martie, unde vor rămâne vreme de patru luni de zile.

Pentru a face față provocărilor cu care se vor confrunta în Kosovo, militarii se pregătesc intens într-o unitate militară din Turda. Exercițiile celor 89 de combatanți se desfășoară după toate standardele N.A.T.O. Nimic nou de altfel pentru militarii arădeni care au avut ocazia să se pregătească la nivelul trupelor NATO de menținere a păcii. Totul în cadrul exercițiilor efectuate în cadrul Batalionului mixt româno-ungar de menținere a păcii, batalion în care militarii arădeni și-au demonstrat în nenumărate rânduri valoarea.

N. OPREAN

Foto: **ȘT. MATYAȘ**

UN SUBOFIȚER DIN CHIȘINEU-CRIȘ S-A SINUCIS

Subofițerul MApN **Cristian Mircea Ardelean** s-a aruncat în gol de la etajul IV al blocului în care locuia la Chișineu-Criș.

Ieri, la ora 6,30, cadavrul plutonierului major Cristian Mircea Ardelean a fost găsit zăcând pe caldarâm. Corpul neînsuflețit al subofițerului de 34 de ani prezenta multiple traumatisme, în special în zona craniană.

Cristian Mircea Ardelean era un militar de carieră. El a fost încadrat de peste zece ani pe la diverse unități militare de pe raza județului Arad.

Cea mai lungă perioadă de timp și-a efectuat serviciul la unitatea militară din Chișineu-Criș. În urmă cu doi ani, după ce această unitate militară s-a desființat, Cristian Mircea Ardelean a fost transferat la UM. 01249 din Cetatea Aradului.

De teama restructurărilor din armată, subofițerul a început să aibă unele probleme de sănătate. În urma controalelor, Cristian Mircea Ardelea a fost găsit „inapt serviciu militar, apt limitat război", de către medicii Spitalului Militar Timișoara și cei ai Spitalului Militar Central București.

Cristian Mircea Ardelean se afla de câteva luni bune în concediu medical și urma să fie trecut în rezervă pentru „tulburări psihice de comportament".

Cristian Mircea Ardelean era căsătorit și are un băiat de șapte ani.

Comandantul U.M. 01249, dl. mr. Marcel Miculac și-a exprimat regretul față de cele petrecute: **„Suntem alături de familia îndoliată și îi transmitem sincere condoleanțe.**

NICOLAE OPREAN

Registrul Comerțului contraatacă

PLÂNGERE PENALĂ PE NUMELE PREȘEDINTELUI CAMEREI DE COMERȚ

Începutul acestei săptămâni nu a adus normalitate în relația dintre **Camera de Comerț și Industrie Arad și Registrul Comerțului**. În noaptea dintre 27 și 28 ianuarie a.c., **Nicolae Băcanu**, directorul Camerei de Comerț, a luat inițiativa de a restrânge spațiul de funcționare al Registrului Comerțului, cu care își desfășoară activitatea sub același acoperiș. De asemenea, a impus o adevărată birocrație în activitatea de consultare a dosarelor ce compun arhiva Registrului. Ca să cerceteze un astfel de dosar, un angajat al Registrului trebuie să treacă prin mâinile unui angajat al Camerei, care notează într-un caiet fiecare intrare și ieșire a vreunui act din arhivă, **fapt ce împiedică la modul cel mai serios cursul normal al activității instituției.** Este vorba, zilnic, de consultarea a peste 200 de dosare.

După o săptămână de împroșcare reciprocă cu noroi - între conducerea Camerei de Comerț și cea a Registrului Comerțului - a venit și momentul în care angajații celei din urmă instituții au ajuns la capătul răbdărilor. **Dan Ungureanu**, prefectul Aradului, a informat, în cadrul conferinței de presă de ieri, de la Prefectură: **„Mi s-a adus la cunoștință că Registrul Comerțului a depus o plângere penală pe numele d-lui Nicolae Băcanu, președintele Camerei de Comerț. Acesta este acuzat de comiterea infracțiunii de abuz în serviciu contra intereselor publice. Sunt foarte dezamăgit de modul în care a găsit de cuviință domnul Băcanu să acționeze în privința Registrului Comerțului. După acest denunț penal, mă întreb ce onoare mai poate avea președintele Băcanu, de ce reputație se va mai putea bucura? Deși, nu pot să n-o spun, nimic nu mă mai surprinde, la fățărnicia dovedită de dumnealui până acum."**

Pe parcursul săptămânii trecute, Camera a fost „dezmoștenită" de prefectul Ungureanu, în sensul că imobilul în care aceasta își desfășoară activitatea, alături de Registrul Comerțului, nu mai este al C.C.I., ci al Statului Român. Prin urmare, președintele Camerei nu mai poate dispune asupra spațiilor

din clădirea cu pricina. În legătură cu acest aspect, prefectul Ungureanu a sugerat: **„Nu înțeleg de ce nu se mută Camera la Centrul Expo, într-un spațiu care îi aparține cu adevărat și de care poate dispune după bunul plac. Ar fi o idee bună, zic eu, dacă dl Băcanu nu poate pricepe că nu este stăpânul Registrului Comerțului și că nu are nici un drept să-i restricționeze acestuia activitatea în vreun fel sau altul."**

EUGENIA BĂRDAȘ

ÎNTREBĂRI INEVITABILE

Invitat al lui Sorin Ghilea la RCS Arad, senatorul Avram Crăciun ne-a prezentat, vrând-nevrând, un raport al stării de fapt din PSD Arad și al prestației edililor și parlamentarilor arădeni - chiar dacă nu primise împuternicirea acestora. Există însă dreptul la opinie și domnul senator a uzitat de acest drept.

Nu ne propunem să-i comentăm prestația. Vom spune doar că a avut atât lumini cât și umbre. Două lucruri ne-au atras însă atenția. Primul este răspunsul la întrebarea unui cetățean, care îi cerea opinia cu privire la starea letargică în care se află Aradul. Sunt de vină politicienii, ori cei care administrează Aradul, e de vină penuria de investitori? Senatorul a răspuns cu o frază „adâncă": „Pentru a veni investitorii, trebuie îndeplinite primele două condiții." Prin acest răspuns, chiar dacă „i-a scăpat", Avram Crăciun merita să fie declarat omul politic al săptămânii, deoarece a pus degetul pe rană - când vom avea politiceni și edili de valoare, se vor înghesui și investitorii. Chiar dacă premisa minoră a raționamentului nu a fost enunțată, ci doar sugerată, concluzia este una singură: nu avem, încă, nici politicieni de clasă, nici edili pe măsura exigențelor acestor vremuri. Aproape că nici nu mai contează dacă domnul senator s-a inclus ori ba în această mediocritate.

Al doilea moment care ne-a atras atenția a fost provocat tot de o întrebare venită dinspre cetățeni. „Mai aveți prieteni, domnule Crăciun?", întreba cineva, tenta retorică fiind evidentă. Dacă ar fi să credem în sinceritatea răspunsului, ar trebui să acceptăm că da, domnul senator mai are prieteni și că abia acum știe cine-i este prieten cu adevărat. S-ar putea să fie așa, cum s-ar putea să nu fie, iar „prietenii" să se identifice cu o „mânuță" de profitori mărunței. E treaba domnului Avram Crăciun. Momentul respectiv ne-a trimis însă în trecutul nu prea îndepărtat, când dumnealui era înconjurat de mult mai mulți și mai adevărați prieteni decât este astăzi. Și nu ne-am putut refuza câteva întrebări. Ce s-ar fi întâmplat dacă Avram Crăciun nu și-ar fi dezamăgit prietenii, dacă nu i-ar fi zăpăcit cu promisiuni, dacă nu i-ar fi trădat pe unii și nu i-ar fi ignorat pe alții? Cum ar arăta astăzi PSD Arad? Cine ar fi fost în fruntea sa? Oare n-ar fi fost tot Avram Crăciun? Și, oare, cu câți au căzut victimă într-o dispută prosteacă, PSD n-ar fi fost astăzi mai puternic și mai bine reprezentat, iar Aradul mai câștigat? Nu e cazul să răspundem noi la aceste întrebări. Mai bine, rămână ceea ce sunt, adică întrebări inevitabile, pentru arădean, pentru toți perdanții, y compris Avram Crăciun.

TRISTAN MIHUȚA

Accente

CUM SE PLĂTEȘTE, TOTUȘI, APA CALDĂ ȘI CĂLDURA?

Convorbire cu dl. DORU CÂMPAN, directorul SC Arterm SA

(Urmare din pagina 1)

– Cea care vrea să reintroducă egalitarismul de pe vremea lui Ceaușescu?

– Eu nu zic nimic, în schimb vă propun, dacă sunteți de acord, să o discutăm cu un alt prilej, mai pe larg, mai ales că prevederile ei afectează pe foarte multă lume.

– De acord. În acest caz însă cum se va plăti apa caldă și căldura?

– Conform Ordonanței 197/2002, adică la 15 zile.

– Probabil că ați auzit că și în condițiile în care termenul de plată ar fi rămas - dacă s-ar fi acceptat propunerea dv. - 25-26 ale lunii, mulți arădeni ar fi fost totuși nemulțumiți ținând seama că unii pensionari primesc pensie după 25 ale lunii...

– Știu, dar eu ce pot să fac dacă așa a hotărât Guvernul?!

– Așa, de curiozitate, cu cât cumpărați dv. gigacaloria de la CET?

– Cu 818.632 de lei la care se adaugă comisionul nostru de 298.000 de lei. Ceea ce dă un total de 1.116.632 de lei. La aceasta dacă mai punem TVA-ul ajungem la suma finală de 1.328.792 de lei, sumă care a reprezentat prețul unei gigacalorii în luna decembrie 2002.

– Populația însă plătește gigacaloria cu 818.632 de lei...

– Exact, diferența dintre costul final de 1.328.792 și cei 818.632 fiind acoperită din ceea ce se cheamă subvenție.

– Subvențiile acestea sunt cam cu cântec. Adică, de acest sprijin beneficiază - în egală măsură - și cel cu un salariu de 50 de milioane de lei și cel cu două milioane jumătate pe lună. Ceea ce zic că nu este normal...

– Așa este.

– Altă întrebare: conform celor spuse nu o dată în Arad contorizarea de scară (sau de branșament) la căldură este de 85%, diferența de până la sută la sută urmând s-o acoperiți dv. Câte blocuri ați contorizat anul trecut și când se va încheia, practic, contorizarea de scară la căldură în Arad?

– În anul trecut am montat 180 de contoare de scară. De fapt din vară până în toamnă, anul acesta numărul fiind dublu, acțiunea - așa cum a hotărât-o Consiliul Local - urmând a se încheia în 2004.

– S-a discutat în fel și chip despre debranșarea de la căldură înainte de începerea sezonului rece. Exact, câți arădeni au făcut lucrul acesta?

– Conform situațiilor noastre, în vara și toamna anului 2002 în Arad debranșarea de la căldură - prin debranșare înțelegând deconectarea unei camere, două sau chiar trei atingând aproximativ 7% din suprafața radiantă totală a orașului. Aproape la fel ca în anul 2001. De remarcat însă și faptul că dacă în 2002, circa 800 de arădeni s-au debranșat parțial de la căldură, alți 220 au cerut să fie rebranșați.

– Mulți, îndeosebi dintre aceia care locuiesc la etajele 3 și 4 reclamă lipsa apei calde...

– Știm, aceasta datorându-se rețelei învechite de distribuție, rezolvarea fiind cea bine cunoscută: administratorii fac o reclamație care după verificare și dacă aceasta se confirmă, în factură se operează scăderile de plată de rigoare.

– Cu CET-ul cum merge colaborarea?

– Eu zic că bine, dovadă că Aradul a avut tot timpul căldură și apă caldă în limite rezonabile chiar și când temperatura de afară a coborât sub minus 20 de grade. Ceea ce nu se poate zice despre majoritatea orașelor din țară. O spun fără falsă modestie, ci doar pentru a ilustra eforturile pe care Primăria, Consiliul Local, CET-ul și noi le-au făcut în această iarnă, ca și în celelalte ierni, de altfel.

– Așa este, nimic de zis, dar dacă facturile nu ar „arde" atât de tare la buzunar!

– Ard, dar, totuși, nu ca în alte județe unde numai cheltuielile cu apa caldă și căldura au atins sume de ordinul a 3 și chiar 4 milioane de lei, față de Arad unde media cheltuielilor la energia termică în aceste trei luni nu a depășit 1,5 milioane de lei.

– Da, asta, cam așa este, dar, din păcate acest lucru nu prea încălzește pe nimeni, pentru că orice s-ar zice, viața la bloc a început să devină un lux.

Sâmbătă, la Pâncota

DICTATURĂ ÎMPOTRIVA PESTEI

● Piața a fost asediată de organele de control

Sâmbătă dimineața, orașul Pâncota părea a fi o cetate aflată sub embargou. Cu câteva ore înainte de a se lumina, toate intrările în Pâncota erau „ocupate" de organe de ordine formate din specialiști sanitar-veterinari, polițiști, jandarmi și reprezentanți ai Oficiului Județean de Protecție a Consumatorilor. Scopul era monitorizarea tuturor mijloacelor de transport care dețineau animale ce trebuie duse la piață. Direcția Sanitar-Veterinară D.S.V. Arad a aplicat această măsură ca urmare a carantinei instituite în județul Arad, unde au fost depistate 7 focare de pestă porcină. Reprezentanții D. S. V. speră ca prin astfel de acțiuni de supraveghere și control să limiteze la maximum posibil extinderea bolii spre alte exploatații.

Mai mult de jumătate dintre țărani au fost întorși din drum

Comercianții de animale care intrau în Pâncota trebuiau legitimați de către organele de control cu biletul de adeverire a proprietății (emis de primăria de domiciliu) și cu certificatul sanitar-veterinar (prin care se atestă starea de sănătate a animalului și supravegherea acestuia). „Pe documente trebuie să fie precizat alb pe negru destinația transportului, iar cărăușul să dețină autovehicul autorizat din punct de vedere sanitar-veterinar" - explică dr. Dumitru Neșulescu, șef serviciu antipizootic purtător de cuvânt al D. S. V. Arad.

Probabil speriați de amploarea luată de focarele de pestă, crescătorii de animale din județul nostru au cam evitat sâmbătă drumul spre Pâncota. Dr. Sorin Iercan, directorul D. S. V. Arad, spune că acțiunea de control s-a dorit a fi mai mult una de prevenire decât de aplicare a sancțiunillor. Astfel, cei surprinși în trafic de organele de control s-au ales cu întoarcerea din drum, în locul unor amenzi (între 5 și 10 milioane de lei) care, oricum, pe cei mai mulți i-ar fi bulversat financiar. Dr. Neșulscu spune că sâmbătă dimineața n-au fost lăsați să intre în Pâncota mai mult de jumătate din cei interceptați de „comandourile" autorităților. Oricum, numărul comercianților care s-au încumetat să meargă la târg a fost cu mult sub numărul mediu de crescători care frecventează de regulă piața din Pâncota. Mai în glumă, mai în serios, un cetățean spunea că „astăzi în piață sunt mai mulți polițiști și jandarmi decât țărani."

Prefectul vrea o piață model

Pe lângă reprezentanții instituțiilor amintite, la acțiunea de la Pâncota a ținut să participe și prefectul județului Arad, Dan Ungureanu, însoțit de secretarul general al prefecturii, Radu Stoian. La întrevederea pe care reprezentantul Guvernului în teritoriu a avut-o cu administrația publică locală și cu organele de control, Ungureanu a abordat o serie de chestiuni organizatorice ce privesc cel mai mare târg de animale din vestul țării. Prefectul a reușit chiar să rezolve pe loc (formal vorbind) o problemă cu care primarul din Pâncota se zbate de două luni de zile. Este vorba despre funcționarea iluminatului public în oraș, chestiune în privința căreia Dan Ungurenau a „smuls" o promisiune telefonică de la un reprezentant Conel.

Prefectul și-a manifestat dorința ca împreună cu administrația locală și D. S. V. să transforme târgul într-o piață exemplu pentru toți comercianții.

CE TREBUIE SĂ FACĂ UN CRESCĂTOR PENTRU A FI DESPĂGUBIT

La prima suspiciune de apariție a pestei porcine, crescătorul este obligat să anunțe de îndată medicul veterinar de la circumscripția la care este arodnat. Al doilea pas constă în activarea comandamentului epizootic local, declanșarea focarului și instituirea carantinei prin decizia primăriei. Urmează efectuarea anchetei epidemiologice și recoltarea probelor pentru examenul de laborator. În cazul în care se confirmă boala, se trece la punerea exploatației sub supravegherea sanitar-veterinară oficială, concomitent cu întocmirea unui plan de măsuri pentru izolarea și combaterea focarului de infecție.

După ce s-au luat aceste măsuri, dar înainte de lichidarea animalelor bolnave, se constituie o comisie de evaluare a pagubelor. Aceasta, în baza datelor furnizate de către medicul veterinar, urmează să evalueze pierderile suferite de proprietar, după mai mulți factori cum sunt: vârsta, greutatea, starea fiziologică, rasa, sexul, prețul pieței în acel moment.

Dosarul de stabilire a daunelor trebuie să conțină următoarele piese: analiza epidemiologică, cu confirmarea bolii, actul de declarare a pestei emis de medicul veterinar, planul de măsuri privind combaterea și lichidarea focarului, evaluarea pagubelor suferite de proprietar și un act de decont.

Documentele precizate se depun la sediul Direcției Veterinare Arad, de unde vor ajunge la Ministerul Agriculturii, Alimentației și Pădurilor (MAAP), pentru avizare.

NEMȚII NE ÎNVAȚĂ SĂ CREȘTEM VACI

Asociația Generală a Crescătorilor de Taurine din România filiala Arad este beneficiara unor fonduri nerambursabile provenite dintr-un proiect româno-german care prevede instruirea gratuită a crescătorilor de bovine membrii ai Cercurilor locale ale crescătorilor de taurine din județ.

În acest sens, A.G.C.T.R. filiala Arad a încheiat un protocol de colaborare, privind desfășurarea în comun a activităților de extensie și consultanță agricolă legate de creșterea bovinelor, cu Centrul Județean de Consultanță Agricolă Arad.

De asemenea a fost încheiat un contract ferm cu C.J.C.A. Arad privind organizarea, desfășurarea și finalizarea cursurilor de instruire gratuită a crescătorilor de taurine cu finanțare germană.

Vor fi organizate 2 cursuri de instruire unul în luna februarie și unul în luna martie în 20 localități care au constituite cercuri locale ale crescătorilor de taurine.

„Este vorba despre localitățile Arad, Șepreuș, Chereluș, Secusigiu, Apateu, Curtici, Cermei, Mișca, Chișineu-Criș, Șimand, Sântana, Dorobanți, Nădlac, Birchiș, Bata, Pescari, Almaș, Archiș, Craiva, Vârfurile, Bârzava, Dieci, Sebiș Petriș. Cursurile vor cuprinde ultimele prevederi legislative privind constituirea exploatațiilor agricole, a formelor asociative, precum și informații despre sprijinul financiar acordat de stat" , declară ing. Zoriti Leonard.

CUM SE PRODUC RĂSADURILE DE LEGUME

Condițiile din iarna aceasta nu au fost tocmai prielnice pentru răsaduri. Nebulozitatea ridicată, temperaturile scăzute precum și mijloacele limitate pe care le-au avut la dispoziție majoritatea micilor producători în dirijarea factorilor de mediu au făcut ca la această oră să existe condiții prielnice producerii unor pierderi importante la răsaduri.

Pentru limitarea acestora, unii consideră că este suficient să apeleze la tratamente chimice, folosind de cele mai multe ori produsele oferite pe piață, fără stabilirea prealabilă a unui diagnostic. În aceste condiții este explicabil de ce, de multe ori, tratamentele nu au efectul scontat sau mai grav, accelerează moartea plantelor.

Cauzele de natură fiziologică care pot duce la îmbolnăvirea răsadurilor sunt reacțiile firești manifestate de plante la factorii de stres.

Un prim factor de acest fel îl reprezintă **insuficiența luminii.** În mod normal, noi nu sesizăm acest lucru datorită adaptabilității ochiului la lumină, pentru plante însă lumina înseamnă energie iar insuficiența sa duce la oprirea proceselor de fotosinteză. În acest fel, plantele devin debile și vulnerabile la atacul unor agenți patogeni față de care, în mod normal, au o rezistență ridicată. Pentru vinete, ardei, tomate

cerințele față de acest factor sunt satisfăcute în această perioadă la un nivel extrem de scăzut, motiv pentru care este nevoie să asigurăm o foarte bună transparență a sticlei.

Lumina artificială poate fi utilizată cu condiția de-a asigura un nivel de iluminare apropiat de 3000 lx (la nivelul plantelor), iar programul de suplimentare să asigure o continuitate a zilei de 12-14 ore, reducerea iluminării făcându-se treptat și nu brusc.

Temperatura poate să devină, la rândul său, un factor de stres în această perioadă și nu neapărat datorită nivelului scăzut sau ridicat pe care îl atinge, cât mai ales datorită proastei corelări pe care o are cu lumina și umiditatea.

Reglarea temperaturii la răsaduri se face ținând cont tot timpul de cerințele speciei, de modul de corelare cu ceilalți doi factori și de vârsta plantelor.

În cazul vinetelor și ardeioaselor nivelurile recomandate sunt cu 1-2°C mai ridicate decât la tomate iar pentru bostănoase (castraveți, pepeni galbeni, dovlecei) se recomandă niveluri mai ridicate cu 7-10°C, astfel ca pe timpul zilei să nu coborâm sub 16°C iar noaptea sub 15°C.

Factorii patologici sunt reprezentați de agenții patogeni care parazitează plantele în faza de răsad. Și aici distingem, în mare, două grupe: paraziți obligați și facultativi.

Prezența lor poate fi asigurată prin amestecul de pământ, prin semințe, de pe scheletul spațiilor de producție etc.

Cei mai cunoscuți paraziți obligați sunt ciupercile Pythium debaryanum, Olpydium brassicae, Phytophthora parasitica. Aceștia acționează mai ales în condițiile în care se înregistrează o umiditate ridicată și temperaturi de 22-24°C. Se pot preveni prin respectarea recomandărilor cu privire la dirijarea factorilor de vegetație și pot fi combătuți aplicând tratamente cu unul din produsele: Previcur 500 SL 0,15-0,2%, Polyram DF 0,2%, Folpan 50 WP 0,25%, Champion 0,3% etc.

Dintre paraziții obligați cu răspândire prin sămânță și sol cei mai importanți sunt fuzariozele. Acestea au o frecvență mai mare la ardeioase și vinete. Se pot combate destul de greu, de aceea este de dorit să acordăm mai multă atenție rotației culturilor și dezinfecției la sămânță. Au o acțiune curativă relativ bună tratamentele făcute cu unul din produsele: Bavisin, Topsin, Fundazol, Benlate etc.

Din categoria paraziților facultativi, cel mai frecvent este ciuperca Rizoctonia solanni care produce putrezirea tulpinii (aspect de fir de ață) și rădăcinii răsadurilor. Se confundă adesea cu ciuperca Pytium debarianum, cu toate că în cazul acesteia tulpina putrezește pe o porțiune mică, numai în zona coletului.

Atacul este frecvent mai ales acolo unde se înregistrează grave deficiențe în dirijarea factorilor de mediu. Limitarea pierderilor poate fi făcută și prin tratamente chimice folosind unul din produsele menționate în cazul fuzariozelor.

RECOMANDĂRI PRIVIND DIRIJAREA FACTORILOR DE MEDIU LA RĂSADURI

Specia	Faza de vegetație	Temperatura recomandată °C			Umiditatea relativă %
		Zile senine	Zile noroase	Noaptea	
Tomate	- germinare	23-25	23-25	23-25	60-65
	- în primele 4-6 zile de la răsărire	12-14	10-12	8-10	
	- până la repicat	18-20	15-16	12-14	
	- după repicat	20-22	16-18	14-16	
	- cu 6-8 zile înainte de plantat	12-14	10-12	8-10	
Vărzoase	- Germinare	20-22	20-22	20-22	70-75
	- În primele 4-6 zile de la răsărire	10-12	8-10	6-8	
	- Până la repicat	14-16	12-14	10-12	
	- După repicat	16-18	14-16	12-14	
	- Cu 6-8 zile înainte de plantat	12-14	10-12	10-12	

Pagină realizată de COSMIN TRIF

SPECIALIZĂRI NOI LA UNIVERSITATEA „AUREL VLAICU”

Interviu cu prof. univ. dr. LIZICA MIHUȚ, rectorul Universității „Aurel Vlaicu”

– Pentru că de mult timp nu ați mai fost prezentă cu un interviu în ziarul nostru, v-aș ruga să sintetizați, în doar câteva cuvinte, managementul Universității „Aurel Vlaicu”.

– Managementul Universității „Aurel Vlaicu” este un **management al calității**, punctele de reper fiind standardele europene și reglementările MEC și CNEAA pentru învățământul superior. Universitatea noastră a crescut foarte mult în ceea ce privește numărul de studenți și de specializări, de aceea ne propunem, în mod riguros, consolidarea demersului academic și științific.

– Care sunt specializările UAV pentru anul universitar 2002/2003?

– Instituția noastră academică are în prezent 30 de **specializări, cu profilele: teologie, științe umaniste, inginerie, economic, informatică**, în cadrul învățământului de zi și la distanță, precum și **Studii aprofundate** și de **Master** (7 specializări), **Cursuri postuniversitare** (de 3 semestre, aprobate de MEC), **Departament de pregătire a personalului didactic** care coordonează **Modulul pedagogic și gradele didactice din învățământul preuniversitar.**

– Și specializări noi?

– Ne face plăcere să anunțăm **6 specializări noi** pentru anul universitar viitor: **limba și literatura română - limba și literatura engleză, management, inginerie economică, inginerie și management în agroturism, psihopedagogie specială, asistență socială** - toate extrem de atractive pentru arădeni. Alături de Cursurile Postuniversitare (Relații Economice Internaționale și Tehnologie informatică) vă ființa Cursul Postuniversitar de MANAGEMENT OPERAȚIONAL.

– Care este situația, la zi, cu privire la baza materială a Universității?

– Baza materială se află în atenția conducerii UAV și trebuie, din nou, să aducem mulțumiri primarului și consilierilor locali care au votat, nu potrivit culorii politice, ci pentru viitorul învățământului superior românesc. În doar **5 luni am făcut investiții privind baza materială de aproape 50 de miliarde de lei** (fonduri MEC, proprii și europene). Toate spațiile de învățământ ale UAV sunt, în prezent, renovate și restaurate (cele de patrimoniu), cu dotări excepționale, numai în informatică investițiile sunt de peste 200.000 Euro. Mai avem încă numeroase proiecte dar nu ne place să discutăm înainte de finalizarea lor.

– Și proiectele europene? Vizite oficiale și mobilități studenți-profesori?

– Noi am depășit stadiul de vizite și protocoale între Universități, cu fotografii și strângeri de mână. Ne propunem mult mai mult. Burse pentru studenți și profesori, finanțarea unor proiecte de către UE, înființarea Institutului European, școlarizarea unor studenți străini, elaborarea unor posibile parteneriate științifice.

– Mai vă rămâne timp și pentru Teatru? Pentru familie? Pentru lansări de carte, expoziții?

– În luna februarie se împlinesc trei ani de când colegii și studenții din Senat m-au ales Rector: De atunci, aproape întreaga mea existență se desfășoară raportându-mă la Universitate. Lipsesc, din păcate, la multe din „activitățile” culturale la care chiar mi-aș dori enorm să particip. Numai fiul meu, Caius, se află și se va afla întotdeauna înaintea oricăror alte preocupări, având o prioritate absolută în existența mea.

– Ce v-a impresionat cel mai mult în ultimul timp?

– Scrisorile oficiale primite din partea unui intelectual cu mare deschidere teologică și umanistă, pe care îl apreciez în mod deosebit: Înalt Prea Sfinția Sa, Nicolae, Mitropolit al Banatului, care a acceptat invitația de a primi înaltul titlu academic de Doctor Honoris Causa al Universității noastre.

A consemnat
VASILE FILIP

REVISTA „TEOLOGIA” - LA O NOUĂ APARIȚIE

Recent, a văzut lumina tiparului un nou număr al revistei **„Teologia”**, realizată, în condiții grafice deosebite, la Editura Universității „Aurel Vlaicu” Arad. În publicație se pot regăsi studii, traduceri din Sfinții Părinții, note, comentarii, voci în actualitate, știri din lumea creștină și recenzii, semnate atât de cadre didactice din cadrul Facultății de Teologie din Arad, cât și de studenți ai prestigioasei instituții de învățământ superior.

Articolele sunt precedate de un editorial cel puțin interesant (intitulat **„Ortodoxia și «sufletul Europei»”**), aparținând redacției care se ocupă de soarta publicației. Se cuvine să menționăm, aici, colectivul redacțional, al cărui președinte este însuși P.S. dr. **Timotei Seviciu,** Episcopul Aradului, Hălmagiului, Ienopolei și Hunedoarei. Redactorul responsabil este pr. conf. univ. dr. **Ioan Tulcan**, decanul Facultății de Teologie Ortodoxă Arad, iar de secretariatul de redacție se ocupă, profesionist, arhid. lect. univ. dr. **Mihai Săsăujan.**

Dintre semnatarii articolelor ce pot fi citite și studiate în numărul actual al revistei „Teologia”, amintim: pr. dr. conf. **Ioan Tulcan**, decanul Facultății de Teologie Ortodoxă Arad, drd. **Caius Cuțaru,** asistent la facultatea de Teologie Arad, pr. drd. **Nicu Ioan Breda,** preparator la Facultatea de Teologie, pr. dr. conf. **Ioan Rudeanu,** lector la facultatea de Teologie Ortodoxă Arad, pr. dr. conf. **Constantin Rus,** șef Catedră la Facultatea de Teologie, P.S. **Daniil Stoenescu,** Episcop vicar al Arhiepiscopiei Timișoarei și cadru didactic al Facultății de Teologie Arad și mulți alții, inclusiv din cadrul unor instituții teologice similare din județele Alba, Bihor, Sibiu etc.

Ultimul număr al revistei „Teologia” este pe cât de consistent, pe atât de interesant, subiectele abordate putând suscita nu numai curiozitatea studenților, ci și a celor dornici de a aprofunda tainele ortodoxiei.

Revista „Teologia” poate fi găsită în incinta Facultății de Teologie, de pe strada Academiei Teologice nr. 9, la prețul de 50.000 de lei.

EUGENIA BĂRDAȘ

VARIAȚIUNI PE TEMA „LAPTELE ȘI CORNUL”

Programul guvernamental „Laptele și cornul” a fost puternic mediatizat și a generat numeroase discuții și păreri. În acest „spirit” este și întrebarea dlui Lucian Zeli, consilier local în comuna Șiștarovăț:

„Doresc ca prin intermediul ziarului „Adevărul” să adresez următoarea întrebare celor în drept: Dacă începând cu anul 2003, plata laptelui și a cornului pentru elevi (care la Șiștarovăț nu au ajuns niciodată) se face de la bugetul local, de ce nu este lăsată primăria să se ocupe și de aprovizionarea cu aceste alimente pe plan local? La școala din Șiștarovăț sunt 12 elevi, care de la începutul anului școlar au primit numai brânză topită și biscuiți, când în localitate sunt 100 de vaci, iar un fermier este dispus să distribuie gratuit laptele, iar cornurile pot fi aduse cu mașinile care aprovizionează satul cu pâine de 2-3 ori pe săptămână.”

La întrebarea d-lui consilier ne-a răspuns *prof. Mihaly Matekovits*, inspector școlar general adjunct la I.Ș.J. Arad:

„Deocamdată, acțiunea «Laptele și cornul» este suportată financiar din bugetul de stat. Conform Hotărârii Guvernului, distribuirea se face centralizat, pe județe. Dacă se schimbă finanțatorul, s-ar putea să se schimbe și metodologia - dar tot prin Hotărâre de Guvern - valabilă în toată țara.”

FEBRA EXAMENELOR

Agitație. Emoții. Nopți albe. Acestea sunt cuvintele de ordine care exprimă cel mai bine starea de spirit prin care trece majoritatea studenților aflați în sesiune. Ca să luăm „pulsul”, ne-am deplasat în cele două cămine studențești din Arad, unde am stat de vorbă cu câțiva studenți.

Situat pe strada Ursului, căminul Universității „Aurel Vlaicu” ne primește tăcut, luând și el, parcă, aspectul grav pe care îl puteam citi pe fețele studenților. Liniștea este cuvântul care domină aici. Pe coridoare, câte un student trece preocupat. Intrăm, la întâmplare, într-o cameră. Înăuntru, prima imagine - cursurile răsfirate pe un pat.

Bani de buzunar

Stăm de vorbă cu **Gabriel Morodan**, student în anul IV la inginerie, specialitatea automatică și informatică industrială. Aflăm că își împarte timpul între cursuri, seminarii și orele de la Școala Generală nr. 2 din Curtici, unde predă ca suplinitor. Întrebat dacă se gândește să rămână în învățământ după terminarea facultății, Gabriel nu ezită să răspundă: „Nici nu intră în discuție. Câștig doar bani de... buzunar.” Cât privește sesiunea: „Asta e. O să treacă.”

Depinde de oportunități

Ema Nenescu, următoarea noastră interlocutoare, este studentă în anul III la Finanțe-Asigurări. Ea e basarabeancă din apropiere de Chișinău. A ajuns la Universitatea din Arad în urma unei selecții. Condițiile, spune Ema, sunt foarte bune. Am o bursă de 50 de dolari pe lună și cazare gratuită. Acasă, ne-a mai spus Ema, merg de trei-patru ori pe an, în preajma sărbătorilor. Dacă va rămâne în România după terminarea studiilor, nu știe încă. „Depinde de oportunități”, a conchis, cu simț financiar, basarabeanca.

Urmează masteratul

Cosmin Mirică, student în anul IV la teologie, a ales ca după terminarea facultății să urmeze masteratul. Până atunci însă, mai are de făcut față câtorva examene. Dar nu numai, pentru că este de asemenea și președintele căminului. „Îți trebuie nervi și mai ales să fii dispus să-ți sacrifici din timpul tău” - spune Cosmin. Sacrificiile făcute au fost apreciate de către studenți, care l-au ales pe Cosmin al treilea an consecutiv în această funcție. Care sunt responsabilitățile unui președinte de cămin? Menținerea liniștii și ordinii, supravegherea meniului de la cantină precum și obligația de a urmări ca fiecare student să-și plătească taxa de cămin. Prin vocea președintelui de cămin, studenții își pot face cunoscute propunerile în Senatul Universității. Colaborarea dintre studenți și conducerea Universității, spune Mirică, este exemplară.

Lăsăm imobilul de pe strada Ursului și ne îndreptăm spre celălalt cămin studențesc din Arad, unde se află studenții de la Universitatea de Vest „Vasile Goldiș”.

Domnișoara consul

O întâlnim pe **Lavinia Mițiți**, studentă în anul III la Jurnalistică-engleză, tocmai când luase o scurtă pauză... Fiind însă în plină sesiune, nu putem vorbi decât tot despre examene. „Datoria noastră este să învățăm și să nu ne bazăm pe copiat”, spune cu un aer serios, Lavinia. A ales specializarea jurnalistică-engleză pentru că vrea să-și îndeplinească un vis. „Am lucrat ca translator de limba engleză la un orfelinat din Neudorf. Am avut șansa să cunosc o familie din Anglia, unde am rămas șase luni.” Speră să se întoarcă în această țară ca și... consul. Până atunci, are în plan ca, după finalizarea studiilor, să se înscrie la încă o facultate. Despre examenele care o așteaptă în actuala sesiune spune că secretul este să nu lași totul pentru ultimele săptămâni.

Mister boboc

Eugen Grâu, student în anul I la marketing, este totodată și un proaspăt mister boboc. După distracția din toamnă, acum trebuie să stea cu burta pe carte.

❖ ❖ ❖

Și nu numai el, căci sesiunea a început, iar examenele se țin lanț. Prin urmare, baftă tuturor!

DAN ROMAN

CONCURS DE ESEURI PENTRU ELEVI

Despărțământul „Vasile Goldiș”-ASTRA Arad organizează „Concurs de eseuri pentru elevi”, cu tematică la alegere, din;

1. Semnificația Asociațiunii ASTRA în perspectiva integrării culturale europene;
2. Ciprian Porumbescu - reprezentant de vârf al sensibilității muzicale românești;
3. Dimensiunea umană a românilor într-o Europă unită;
4. Aspirația românilor de ridicare la înălțime spirituală;
5. Octavian Goga, contemporanul nostru;

(sau 6. Temă, la alegere, diferită de 1-5)

- *Participă elevi (vârsta maximă 17 ani, împliniți în 2003)*
- *Maximum 5 pagini dactilografiate (sau la computer), la 1,5 rânduri (corp 12).*

Mod de expediere:

❑ **pe eseu, la începutul eseului**, se scrie și un motto, ales de candidat;

❑ **eseul** se introduce **în plic pentru expediere**;

❑ pentru expediere, se introduce și **un alt plic** ce conține datele personale, din buletin sau din certificatul de naștere și adresa; **acest plic este lipit și pe el** se scrie motto-ul ales;

❑ pe **plicul de expediere**, închis, **se scrie adresa**:

Despărțământul
„Vasile Goldiș”-ASTRA Arad 2900 Arad
Cartier Micălaca, str. Abrud, Bl. 131, Ap. 5
cu mențiunea:
„Pentru concursul de eseuri”

❑ **la expeditor** nu se scrie adresa și **nici** numele autorului, doar mottoul. Plicurile se lipesc bine, pentru asigurara secretizării.

Premii: 1 premiu I 1.000.000 lei/eseu
2 premiu II 500.000 lei/eseu
3 premiu III 300.000 lei/eseu

❑ Un elev poate participa cu maximum 2 eseuri.

Dacă sunt mai multe premii câștigătoare, se trage la sorți. Este posibilă publicarea tuturor eseurilor câștigătoare.

Termen (data poștei): 15.III.2003

Prof. GHEORGHE CĂPITAN
Președinte fondator

Directorul Direcției Silvice consideră că ESTE HĂITUIT

- Interviu cu dl. ing. Alexandru Pîrv, directorul Direcției Silvice Arad -

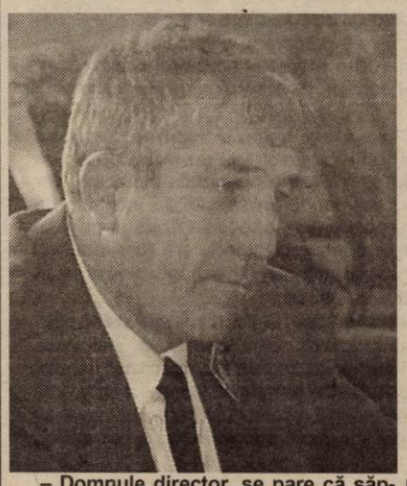

– Domnule director, se pare că săptămâna trecută ați avut parte de un control la Direcția Silvică Arad. A fost un control de rutină?

– În cursul zilei de 30 ianuarie, fără să fim anunțați - noi sau Regia Națională a Pădurilor - au venit la sediul nostru doi consilieri parlamentari, doi subcomisari de la IGP și trei delegați din partea Ministerului Agriculturii. Comisia de mai sus a fost însoțită de dl. deputat Dan Ionescu, căruia cred că nu i-a permis timpul să aștepte până la venirea mea. M-aș fi bucurat să ne cunoaștem, deoarece n-am avut această plăcere, purtând cu domnia-sa doar o convorbire telefonică în anul 2001.

– Să înțelegem că dumneavoastră nu erați la sediu în acea zi?

– Eram în plină activitate. O parte a colegilor participau la o licitație aflată în plină desfășurare la acea oră, alții erau în delegație la Ocolul Silvic Sebiș-Moneasa, unde a fost dispus un control tematic, iar eu tocmai mă întorceam din teren, pentru a participa la analiza activității pe anul 2002, obiectiv care în situația nou creată a fost semi-ratat.

– Ce tematică a avut controlul la Direcția Silvică?

– Dacă ar fi să-l citez pe consilierul parlamentar Nicolae Iorga, verificarea nu se referă la Direcția Silvică, ci la directorul acesteia...

– Adică la dumneavoastră. Ce acuze vi se aduc?

– Nu mi-au fost enunțate. Taină totală... Comisia a solicitat notele de constatare din ultimii doi ani (din partea ministerului, regiei, finanțelor, curții de conturi, delegaților noștri la ocoale etc.), sperând probabil să găsească ceva de unde să pornească.

– În unele ziare s-a scris despre unele nereguli, chiar despre corupți...

– În astfel de ziare - nu este cazul ziarului d-voastră - am citit și că am fost schimbat din funcție în toamna anului trecut, așa că le citesc cu multă circumspecție. Una peste alta, în cazul Luncșoara instanța de judecată a dat câștig de cauză Direcției Silvice Arad, iar în cazul fostului IFET Timișoara, acest agent economic a cumpărat masă lemnoasă de la noi pe vremea când la Direcția Silvică Arad era o altă echipă managerială...

– Considerați că nu există nereguli la Direcția Silvică Arad?

– Bineînțeles că există, dar există și dorința de a le îndrepta. Au fost schimbați șefi de ocoale pentru nereguli în activitatea lor, există plângeri penale pentru abateri grave ale unor angajați de la Ocolul Hălmagiu... În luna decembrie s-a efectuat un control la Ocolul Sebiș-Moneasa și așteptăm măsurile Regiei Naționale a Pădurilor. Recent, am ordonat încă un control la acest ocol silvic și vom lua decizii în funcție de ce se va constata. Chiar și în cazul contrapartidei masă lemnoasă - drumuri forestiere, delegații ministerului nostru s-au exprimat la recentul control că am procedat legal și că negocierea prețului masei lemnoase s-a făcut corect...

– Dacă așa stau lucrurile, înseamnă că aceste controale vi se trag din altă parte. Cum stați în plan politic?

– Stau. Sunt membru PSD și consilier județean. Am muncit pentru promovarea ideilor partidului inclusiv în perioada de opoziție...

– Aveți dușmani?

– Ar fi trist să nu am. Numai că, în această cursă a vieții, eu alerg, în continuare, în timp ce dușmanii se schimbă, ca la ștafetă. Dar ceea ce mă deranjează este faptul că se ocupă de soarta mea persoane ce nu știu câtă pădure și câți specialiști au crescut sub ochii mei.

– Ce-o să faceți în viitor?

– Îmi văd de munca mea cu exigență și tenacitate, așa cum am făcut de când mă știu. Dacă va fi cazul, mă voi lupta cu multă forță pentru adevăr și nu-mi voi dezamăgi șefii, colaboratorii și pe toți cei care îmi acordă încredere.

DORU SINACI
Foto: VIOREL MUSCA

P.S. **După cum se poate vedea, acest control la Direcția Silvică Arad a fost „organizat" ca o operațiune de comando politic, pentru a determina schimbarea directorului Alexandru Pîrv (chiar dacă domnia-sa nu recunoaște acest lucru). Nu știm ce rol are deputatul Dan Ionescu în aceste mașinațiuni murdare, dar nu este pentru prima dată când se amestecă în interiorul instituțiilor arădene. După cum, nu cunoaștem cât a ajutat deputatul Dan Ionescu județul Arad, dar cunoaștem câteva preocupări menite să încurce treburile arădenilor. Oare ce interese are și pe cine slujește? Să fie braconajul politic o nouă preocupare a domniei-sale? Rămâne de văzut...**

În cadrul grădiniței Juventute

SALINĂ PENTRU TRATAREA AFECȚIUNILOR RESPIRATORII

Ieri, Fundația Juventute a inaugurat o salină artificială, concepută după metoda „Somadrin", (invenție maghiară de la sfârșitul anilor '80, brevetată din 1996) o tehnică ce a dat rezultate excepționale în Occident. Salina este amenajată într-o sală a grădiniței Fundației și a fost concepută în primul rând pentru a veni în ajutorul copiilor cu probleme respiratorii. „Sănătatea copiilor e mai presus decât orice. Sperăm să avem mari rezultate. Soluția Somadrin conține doar substanțe naturale", spune Julia Kondon, președintele Fundației Juventute.

Toate grupele grădiniței vor beneficia, prin rotație, de microclimatul realizat de soluția Somadrin. Aceasta e turnată în vase de plastic, ce asigură o suprafață mare de evaporare. Salina artificială mai conține și câteva blocuri de sare. Chiar dacă a fost concepută pentru circuitul intern, nu vor fi refuzate persoanele care vor să apeleze la salină.

Prezent la inaugurare, prefectul Dan Ungureanu a spus: „Doresc să continuați, în interesul copiilor ceea ce ați început. Cu siguranță această inițiativă nu se regăsește în programul Inspectoratului Școlar Județean. Voi urechea pe cineva pentru asta, dar nu dezbatem asta acum..."

Salina amenajată de Fundația Juventute are efecte benefice pentru astm bronșic, bronșită, rinită, sinuzită, silicoză, infecții respiratorii repetate (angine, faringite, pneumonii).

GERLINDE KNAP
Foto: ȘT. MATYAȘ

Medicii de familie din Arad vor semna, până la urmă, contractul cu Casa

Medicii de familie arădeni au decis să semneze contractul cadru încheiat cu Casa Județeană de Asigurări de Sănătate pentru anul 2003, cu toate că prevederile lui nu sunt în favoarea lor. Nemulțumirea cea mai mare a medicilor de familie e că valoarea punctului „per capita" (pentru numărul de asigurați înscriși), care asigură trei sferturi din venitul medicului, este cu 500 de lei mai mic. „Contractul trebuie semnat din cel puțin două motive: este singura noastră sursă de existență și o altă meserie nu știm; ca medici nu ne putem îngriji asigurații decât în interiorul unui contract cu CAS", spune dr. Nicolae Nedea, președintele Asociației Medicilor de Familie din Arad.

Acesta mai spune că o alternativă ar fi reîncadrarea medicilor generaliști la Ministerul Sănătății, adică aceștia să redevină bugetari (în prezent medicina de familie fiind un sector privatizat).

Despre situația actuală a medicilor de familie, punctul lor de vedere vizavi de noul contract puteți citi într-un alt material, ce va fi publicat într-un număr viitor al ziarului nostru.

G. KNAP

La Nădlac

UN HOȚ DE MAȘINI DIN GERMANIA A FOST PRINS DE CĂTRE POLIȚIȘTII DE FRONTIERĂ

O femeie din Germania a solicitat sprijinul poliției de frontieră de la Nădlac în speranța că își va putea găsi mai repede autoturismul personal marca „Mercedes" care i-a fost furat sâmbăta trecută.

Polițiștii de frontieră au verificat imediat informația femeii. Autoritățile germane au confirmat că autoturismul „Mercedes", la care se face referire, figurează în evidențele lor ca furat.

Luând măsurile necesare pentru identificarea autoturismului în cazul prezentării la granița română, polițiștii de frontieră arădeni n-au avut de așteptat prea mult.

Ieri, un românaș de 30 de ani, din județul Caraș-Severin, intenționa să intre în țară la volanul mașinii Mercedes, furate sâmbătă în Germania.

„Polițiștii de frontieră au procedat la întreruperea călătoriei celui în cauză, care în prezent este cercetat în vederea finalizării cazului și dispunerea ulterioară a tuturor măsurilor legale care se impun", ne-a mai informat subinspectorul **Robert Iudt**, purtătorul de cuvânt al Inspectoratului Județean al Poliției de Frontieră Arad.

N. OPREAN

LOCURI DE MUNCĂ

Agenția Județeană pentru Ocuparea Forței de Muncă Arad (str. Gh. Lazăr nr. 20), ne-a informat despre situația locurilor de muncă vacante în municipiul Arad:

Agent pază 10; Bobinator 20; Brutar 1; Conf. încălțăminte 20; Conf. îmbrăcăminte 80; Dulgher 1; Fierar-betonist 1; Inginer (sing) proiect c-tii 1; Manager 1; Munc. necalificat 3; Operator calculator 1; Ospătar 3; Sudor autogen 5; Strungar 10; Șofer 2; Turnător-formator 5; Tâmplar 1; Vânzător 3; Zidar 1.

Cooperare transfrontalieră finanțată de Uniunea Europeană

Urmare a semnării contractului de finanțare cu Uniunea Europeană în cadrul programului PHARE „Cross-border Cooperation 2000" (secțiunea pentru proiecte mici). Primăria Municipiului Arad demarează un nou proiect de colaborare transfrontalieră, ***Panorama Arad - Gyula***, în valoare de 1,8 miliarde lei. Proiectul se va derula pe parcursul a 12 luni, oferind partenerilor posibilitatea de a continua acțiunile demarate, astfel încât înfrățirea dintre orașele Arad și Gyula, consfințită în anul 1994, să se înscrie pe noi coordonate.

Inițiat din dorința stabilirii unor contacte durabile între tinerii din Arad și Gyula, precum și a cunoașterii reciproce a tradițiilor specifice celor două țări vecine, proiectul se va concretiza printr-o serie de acțiuni comune menite să stabilească noi punți de cooperare în plan cultural-artistic, să dezvolte turismul transfrontalier prin intermediul celor două birouri Infotour ale orașelor înfrățite. În acest sens, vor fi organizate acțiuni cultural-educative și de petrecere a timpului liber, tabere de tineret, schimburi de experiență și cursuri comune de formare a specialiștilor în turism și agroturism, prezentări reciproce ale orașelor, acțiuni de promovare a turismului prin editarea de materiale bilingve.

Caravana SAPARD, la Chișineu - Criș

În cursul zilei de joi, 6 februarie a.c., Direcția de Integrare Europeană din cadrul Prefecturii județului Arad va organiza, în colaborare cu Biroul Regional SAPARD 5 Vest - Timișoara, prima întâlnire din cadrul caravanei SAPARD, care va avea loc la Chișineu - Criș. Scopul acestor întâlniri este acela de a informa cetățenii despre posibilitățile de finanțare oferite de Uniunea Europeană, prin intermediul programului SAPARD. Acțiunea va continua, în județul nostru, și în alte comune și orașe.

E. B.

S.C. SOCCON CONSTRUCȚII S.R.L.
(cu profil construcții industriale și civile)
Arad str. Viorelelor Nr. 1
Angajează personal calificat în următoarele meserii:
- Dulgheri
- Zidari
- Muncitori necalificați
Telefon: 0257/368775
(6160513)

Te recunoști cumva?

Ești retras în ultima vreme. Ți-ai pierdut interesul pentru lucrurile din jur și nu mai poți gusta plăcerile. Ești mereu obosit, dormi ori prea mult ori prea puțin, ți-e mereu gândul la mâncare sau, dimpotrivă, nu te poți gândi la ea. Ai dureri de cap, dureri de spate, tulburări digestive, ești neliniștit, te temi de ceva, dar nu știi de ce anume, te enervezi foarte ușor, nu mai ai încredere în tine, te consideri un om fără valoare și nimic nu te mai mulțumește.

Ești trist, te apucă disperarea, plângi foarte ușor și timpul, pentru tine, trece foarte încet.

Dacă te regăsești în această descriere înseamnă că suferi de depresie și ai neapărată nevoie de sprijin medical specializat. Depresia ușoară poate să treacă, de la sine, în vreo 2-3 săptămâni, însă poți avea o depresie mai severă, care nu trece decât cu ajutorul medicului.

Care sunt cauzele depresiei?

Depresia are cauze multiple, putând fi provocată de: stress îndelungat, de un eveniment de viață traumatizant (divorț, decesul unei persoane dragi etc.), dezechilibre chimice în creier, boli tiroidiene, deficite nutriționale, o boală fizică serioasă, de lipsa de mișcare, lipsa de preocupare, trecerea de la o viață activă la una pasivă (spre exemplu, pensionarea), alergiile alimentare, scăderea glicemiei, obiceiul (inconștient) de a vedea toate lucrurile în negru etc.

Există și un tip de depresie sezonală, care apare în perioada de iarnă, când zilele sunt mai scurte și întunecoase. Expunerea la lumina strălucitoare, se pare, reglează producția de melatonină, un hormon responsabil de prezența bunei dispoziții.

Alimentația influențează comportamentul creierului

Cercetătorii au constatat că nivelul de neurotransmițători ai creierului (serotonina, dopamina, norepinefrina), responsabili de existența dispoziției, este dependent și de ceea ce mâncăm. Nivelurile scăzute de serotonină, spre exemplu, sunt asociate cu depresie, anxietate și tulburări de somn, serotonina derivând dintr-un aminoacid denumit TRIPTOFAN. Nivelurile crescute de dopamină și norepinefrină determină o stare de agitație și neliniște.

Astfel, trebuie să evităm zahărul simplu și să consumăm mai multe fructe și legume, soia, semințe, nuci, să evităm excesul de carne (care crește nivelul dopaminei și norepinefrinei), excesul de cofeină și alcool. Trebuie evitat aspartamul (îndulcitorul artificial) care blochează formarea de serotonină, alimentele cu conținut crescut de grăsimi saturate (carne grasă, hamburgeri, cartofi prăjiți, slănină, untură etc.) care afectează, în timp, pereții vaselor și favorizează formarea cheagurilor sanguine, rezultând o circulație deficitară, în special la nivelul creierului.

Este știut că fumătorii sunt mai deprimați decât nefumătorii, deci evitați fumatul!

Faceți multă mișcare, deoarece în timpul exercițiului fizic, chiar și în timpul mersului pe jos, creierul produce endorfine care creează o bună dispoziție.

E bine să gândim pozitiv. Gândirea negativă favorizează instalarea depresiei. Optimismul ne menține sănătatea.

Muzica calmă, liniștită, ameliorează stresul, relaxează musculatura, ne reduce iritabilitatea și îndepărtează anxietatea.

Remedii naturiste

infuzia din semințe de coriandru (praf) stimulează digestia și are efect vermifug (împotriva lambliilor). Puneți o linguriță de făină de semințe de coriandru la 250 ml apă fierbinte și faceți o infuzie de 5-10 minute. Puteți prepara și o tinctură: 5 g de plantă se pun în 100 g alcool și se lasă la macerat 10-14 zile. Consumați 15-20 de picături, după mesele principale.

lăptișorul de matcă este foarte bogat în vitamine. Se poate administra sublingual (50 mg zilnic) sau cu miere de albine (10 g în 300 g miere). Nu se folosesc linguriță de metal, ci doar din plastic sau lemn. Se recomandă, în special, în întârzieri de creștere (hipotrofii staturo-ponderale), oboseală fizică și psihică, lipsa poftei de mâncare, insuficiență glandulară (tiroidiană și hipofizară), sterilitate, frigiditate, impotență, boli infecțioase, stări de convalescență după diverse boli etc.

usturoiul este bogat în antioxidanți care stabilizează presiunea sanguină, ridică imunitatea, încetinesc procesul de îmbătrânire, protejează organismul împotriva efectelor poluării. De asemenea, conține o substanță cu efect antibiotic, fiind recomandat pentru combaterea durerilor de gât, răgușelii, amigdalitelor, pneumoniilor, bronșitelor.

Usturoiul are și efect vermifug, iar în uz extern se folosește pentru combaterea negilor, bătăturilor și dermatomicozelor. Tinctura de usturoi (20 g usturoi strivit, macerat 20 de zile în 100 g alcool) se folosește pentru combaterea durerilor reumatice. Doza indicată: 20 de picături, de trei ori pe zi, crescându-se doza cu câte o picătură pe zi, până se ajunge la 90, apoi se revine treptat până la 60 picături pe zi.

uleiul de soia presat la rece, aplicat pe pielea capului, îndepărtează mătreața și stimulează creșterea părului.

POLUAREA

Ar putea fi o explicație pentru cancerul la testicule

Cancerul testicular ar putea fi provocat de faptul că mamele bolnavilor au consumat produse infestate cu toxine industriale, informează pagina electronică a ziarului norvegian Aftenposten, citînd un studiu suedez.

Conform studiului, toxinele de tipul PCB (Polychlorinated Biphenyls) pot avea efecte nocive și după 30 de ani de la deversarea lor în mediu.

"Dacă teoria potrivit căreia cancerul este cauzat și de toxinele PCB din mediu, situația este foarte gravă. Încă ne confruntăm cu rezultatele păcatelor noastre ecologice mai vechi", a declarat ministrul Mediului, Berge Brende.

În ultimii ani, numărul cazurilor de cancer testicular a crescut de cinci ori, aceasta fiind cea mai frecventă formă de cancer întîlnită la tineri. Profesorul Lennart Hardell, care a coordonat studiul suedez, este de părere că există o corelație clară între cancerul testicular și emisiile toxice masive de după războiul.Hardell a mai comunicat concluzii controversate și înainte, inclusiv aceea că telefoanele mobile și alcoolul s-ar afla la originea cancerului.

Toxinele PCB (Polychlorinated Biphenyls) sînt produși chimici industriali și unele dintre substanțele poluante cel mai des întîlnite. Din 2005, această substanță va fi complet interzisă în Norvegia.

Somnul insuficient sau în exces mărește riscul de accident cardiac

Somnul insuficient sau în exces mărește riscul incidenței unui accident cardiac, arată un studiu desfășurat exclusiv pe femei, citat de AFP.

Studiul ajunge la concluzia că riscul unui accident cardiac este de 45% pentru femeile care dorm cinci ore pe noapte sau mai puțin, 18% pentru cele care dorm șase ore și 9% pentru cele care dorm șapte ore.

De asemenea, riscul de a face un accident cardiac este de 38% pentru femeile care dorm nouă ore pe noapte sau mai mult, arată studiul condus de dr. Najib Ayas, de la Brigham and Women's Hospital, Boston.

"În cadrul acestui studiu am remarcat asocierea discretă dar semnificativă între durata somnului și incidența accidentelor cardiace. Somnul prea mult sau prea puțin conduce la o creștere a riscului de ocurență a accidentelor cardiace", scriu cercetătorii în numărul de luni al revistei medicale Archives of Internal Medicine.

Studiul a fost desfășurat cu participarea a 71.617 femei cu vîrsta cuprinsă între 40 și 65 de ani, monitorizate între 1986 și 1996.

Potrivit unui recent sondaj al Fundației americane a somnului, 30% dintre americani dorm opt ore pe noapte, iar 31% mai puțin de șase ore.

PROCTOLINE
centrul medical proctologic

OFERĂ POSIBILITATEA TRATĂRII DE:

HEMOROIZI
FISURI ANALE

FĂRĂ OPERAȚII!

FĂRĂ SPITALIZARE!
FĂRĂ AFECTAREA VIEȚII PRIVATE!
FĂRĂ AFECTAREA ACTIVITĂȚII PROFESIONALE!
FĂRĂ PREGĂTIRE PREOPERATORIE (CLISMĂ ETC.)!

INFORMAȚII ȘI PROGRAMĂRI LA TELEFON:

TIMIȘOARA 0256 221.219
BUCUREȘTI 021 311.19.69
BRAȘOV 0268 333.985
BAIA MARE 0262 212.622
IAȘI 0232 261.818

(3235808)

Medicul vă răspunde!

B. C., 41 ani, Arad. Respirația urât mirositoare poate fi cauzată de o igienă dentară defectuoasă, de afecțiuni digestive (hepatice, biliare, gastrice, colite cronice), afecțiuni respiratorii (ale gâtului, nasului, sinusurilor, plămânilor), de o dietă inadecvată (exces de dulciuri, carne), abuz de alcool, tutun, postul prelungit. Vă recomand să consumați multe lichide și în special ceaiuri depurative preparate din brusture, urzică, păpădie, soc, salvie, ceai verde antiadipos.Tulpina uscată de yucca are un efect puternic de eliminare a toxinelor (se găsește sub formă de capsule). De asemenea, spălați-vă cu periuța și pasta de dinți după fiecare masă. Să știți, inclusiv consumul de cafea și alcool lasă reziduuri care aderă de placa lipicioasă de pe dinți și pot dezvolta mirosuri neplăcute ale gurii. Nu în cele din urmă, mergeți la medic pentru o examinare generală.

R. N., 36 ani, Arad. Majoritatea durerilor de spate sunt rezultatul degenerării sau afectării spinale, în special a discurilor intervertebrale. În alte cazuri, durerile de spate sunt datorate unui efort susținut, când se acumulează acid lactic și piruvic (datorită activității musculare exagerate) ce vor cauza iritația și durerea.

Alți factori ce pot declanșa durerea de spate sunt: dormitul pe o saltea prea moale sau denivelată, poziția spatelui inadecvată, încălțămintea necorespunzătoare, deshidratarea (poate da dureri musculare), o mișcare bruscă. Iată ce măsuri puteți lua pentru a preveni durerea de spate:

▲ nu faceți exces de carne, zahăr, grăsimi și alimente înalt prelucrate;

▲ beți minimum 2 litri de apă zilnic, pentru a preveni acumularea produșilor acidifianți în țesuturi;

▲ dormiți pe un pat tare

▲pe o parte, cu tragerea genunchilor în sus, până ajungeți în poziția șezândă;

▲ dacă ridicați un obiect, așezați-vă în poziția ghemuit și ridicați-l ținându-vă corpul cât mai drept posibil;

▲ trebuie să vă mențineți o greutate cât mai aproape de cea considerată normală pentru vârsta și înălțimea dvs.;

▲ faceți exerciții fizice, fiindcă sedentarismul accentuează durerea de spate. Sporturile recomandate sunt: înotul, plimbarea, ciclismul. Cele contraindicate sunt: fotbalul, tenisul, ridicarea greutăților, jocul de popice, sporturi care implică mișcări de răsucire bruște sau care solicită în mod deosebit partea inferioară a spatelui;

▲ cu cât tocurile sunt mai înalte, cu atât riscul durerii de spate este mai crescut;

▲ stressul trebuie ținut în frâu. Durerea de spate poate fi și un simptom psihosomatic;

▲ beți periodic ceai din coada-calului, o plantă bogată în siliciu, necesar pentru oase și țesutul conjunctiv. La fel de eficientă este și tătăneasa, care stimulează formarea de osteoblaste.

Pagină realizată de dr. MARIA FILIMON

UN MECI DE CARE, POATE, VOM MAI AVEA PARTE

● Partida de handbal contând pentru primul tur al Cupei României, dintre Handbal Club Arad și Fibrexnylon Săvinești, a adunat la Sala Sporturilor „Victoria" mai multă lume ca niciodată. S-a văzut diferența dintre un meci obișnuit de campionat și cel de duminică. Oamenii au pornit de la premisa că, odată ce pe teren se află campioana României, partida nu poate fi decât interesantă și plăcută, chiar dacă a avut un singur sens, iar înfrângerea arădenilor nu putea fi pusă sub semnul îndoielii. Cine știe, poate în sezonul competițional viitor cele două grupări se vor întâlni în cadrul campionatului, atâta timp cât obiectivul H.C. Arad este promovarea în Liga Națională. Un lucru posibil, dar se pune problema supraviețuirii acolo. Cu aducerea, pe lângă jucătorii tineri, fără prea mare experiență, dar dornici de afirmare, a unor handbaliști cu vechi state în sportul cu mingea pe semicerc. Toți cei din cadrul lotului sunt conștienți de acest fapt, mai rămâne punerea lui în practică odată cu accederea în primul eșalon. ● De la Piatra-Neamț au fost prezente două televiziuni, Unu TV Neamț - unde patron este boss-ul echipei de fotbal Ceahlăul, Gheorghe Ștefan, și Tele Neamț ambele înregistrând partida. ● Din gruparea oaspete opt jucători fac parte din reprezentativa României, iar doi sunt cooptați la lotul de tineret. O diferență clară, care și-a pus amprenta pe cursul jocului, deoarece în campionatul nostru altfel stau lucrurile. Sunt echipe care vin la meciuri în ultimul minut, în doar șapte jucători, fără nici o rezervă și atunci de unde să poți cere performanță și un nivel ridicat? Prea puține sunt formațiile unde se pune accentul pe aceste lucruri. ● Disputa a rămas oricum o amintire frumoasă, în ciuda înfrângerii formației arădene, și utilă pentru jucători. ● Spre sfârșitul săptămânii formația pregătită de Ștefan Deacu va efectua un stagiu de pregătire centralizată la Moneasa.

ADELA CIOLOCOI
Foto: **ONORIU FELEA**

Astăzi, de la ora 14,30, la Norcia

F.C. UTA - F.C. ARGEȘ

A venit și ziua în care F.C. UTA debutează în turneul de la Norcia. Astăzi, de la ora 14,30 echipa arădeană dă piept cu FC. Argeș, formația românească luând locul „națională" vietnameze, în grupa din care face parte și „Bătrâna Doamnă". Așadar, un test extraordinar pentru ca antrenorul Nunweiller să vadă la lucru jucătorii din subordine.

L.S.

CHIVU A FOST ALES ÎN ECHIPA ANULUI

Fundașul echipei Ajax Amsterdam, Cristian Chivu, a fost ales în echipa anului 2002, cu 15,05 la sută din voturi, în urma unui sondaj efectuat pe site-ul UEFA, la care au participat aproximativ 900.000 de persoane.

Chivu, care a strîns 20.444 de voturi, a ocupat locul doi în topul fundașilor centrali după italianul Alessandro Nesta, care a primit 22,90 la sută din voturi. Internaționalul român i-a devansat pe spaniolii Ivan Helguera și Fernando Hierro, pe brazilienii Edmilson și Lúcio, pe finlandezul Sami Hyypia, pe germanul Christoph Metzelder, pe englezul Rio Ferdinand și pe argentinianul Roberto Ayala.

Echipa anului 2002 este următoarea: Ruștu Recber (Turcia/Fenerbahce Istanbul) - Carlos Puyol (Spania/FC Barcelona), Alessandro Nesta (Italia/AC Milan), Cristian Chivu (România/Ajax Amsterdam), Roberto Carlos (Brazilia/Real Madrid) - Clarence Seedorf (Olanda/AC Milan), Michael Ballack (Germania/Bayern Munchen), Zinedine Zidane (Franța/Real Madrid), Damien Duff (Irlanda/Blackburn Rovers) - Thierry Henry (Franța/Arsenal Londra), Ronaldo (Brazilia/Real Madrid).

BASCHET FEMININ

Rezultatele turneului de la Târgoviște:

joi: Universitatea Cluj - CET Govora 70 - 46, **B.C. ICIM Arad - Tiger Romcan Dej 84 - 82**, Olimpia București - Sportul Studențesc 61 - 75, Livas Târgoviște - Rapid București 67 - 56

vineri: Romcan Dej - Olimpia 59 - 57, Sportul Studențesc - Rapid 78 - 63, **CET Govora - B.C. ICIM 67 - 65**, Livas - „U" Cluj 80 - 73

sâmbătă: CET Govora - Olimpia 52 - 41, **„U" Cluj - B.C. ICIM 75 - 67**, Rapid - Romcan Dej 75 - 55, Livas - Sportul 72 - 48

duminică: Rapid - CET Govora 62 - 40, „U" Cluj - Olimpia 67 - 48, **Livas - B.C. ICIM 75 - 54**, Sportul Studențesc - Romcan Dej 68 - 26.

Clasament

1. Livas	14	13	1	1036-698	27
2. Cluj	14	10	4	960-832	24
3. Rapid	14	10	4	920-850	24
4. Sportul	14	9	5	968-886	23
5. Govora	14	5	9	752-914	19
6. B.C. ICIM	**14**	**4**	**10**	**892-958**	**18**
7. Dej	14	3	11	767-1007	17
8. Olimpia	14	2	12	784-934	16

TRIUMF CROAT DUPĂ 17 ANI

■ Mircea Lucescu, antrenorul lui Beșiktaș continuă seria impresionantă de jocuri fără înfrângere. Într-un meci restanță din etapa a XI-a a campionatului Turciei, Beșiktaș - cu Pancu titular - a învins, în deplasare, pe Fenerbahce, cu 1-0 și s-a distanțat la 5 puncte în fruntea clasamentului. ■ 19 etape, atât a durat invincibilitatea lui Real Sociedad, în „Primera Division". Liderii campionatului spaniol au cedat, la scor de neprezentare, la Bilbao. De pasul greșit al formației din Sociedad nu a profitat Real Madrid, care nu a obținut decât un egal în deplasarea de la Espanyol Barcelona ■ Recordul mondial de sală în proba de 1500 m a rezistat 13 ani. Performanța Doinei Melinte a fost depășită de o americancă de 40 de ani, Regina Jacobs. Sportiva cu nume de cafea a coborât sub 4 minute (3:59,98). Precedenta performanță a Doinei Melinte a fost de 4:00,27. Atleții români mai dețin patru recorduri mondiale: Doina Melinte - o milă; Gabriela Szabo - 5000 m; Claudia Ștef - 3000 m (toate în sală) și Mihaela Melinte - ciocan (în aer liber). ■ Scaunul lui Mitică Dragomir în fruntea Ligii Profesioniste de Fotbal se clatină serios. Conform „Pro Sport", în tabăra anti-Dragomir ar fi 10 echipe, printre care și FC UTA. Pro-Dragomir s-au anunțat Steaua, „U" Craiova, Gloria Bistrița și FC Argeș, în timp ce, Farul Constanța și Poli AEK Timișoara stau în expectativă. Diplomație sau nu, contează mai puțin, dar parcă e mai bine să nu te dai „pro" sau „contra". Că, sincer, nu putem înțelege ce are UTA cu Mitică Dragomir? Povestea cu arbitrajele părtinitoare nu ține, că „Grig" e cu „fluierașii", nu deputatul PRM. Dar cu inteligența sclipitoare a lui Gherghel nu te poți pune... ■ Să rămânem printre arbitri și să spunem că Cristi Balaj și Anton Helești au cules aprecieri după stagiul arbitrilor FIFA, desfășurat, în Grecia, pe insula Corfu. Cel puțin la testul Cooper, ai noștri românași i-au cam dat gata pe ceilalți „fluierași". ■ După ce a acaparat Steaua, Gigi Becali îl „faultează" pe Iordănescu, pentru că nu l-a convocat pe Aliuță în turneul „națională" din Cipru. Are dreptul omul la o părere... ■ „Stranierii" noștri mai dau goluri. Roșu pentru Numancia, în remiza (scor 2-2) de la Xerez, Ganea și Reghecampf - în Bundesliga, Marinescu - golul de onoare al formației portugheze Academica Coimbra, în înfrângerea de la Boavista (scor 1-4). ■ Deși și-a anunțat retragerea la finele acestui sezon, inegalabilul Michael Jordan a marcat 45 de puncte pentru echipa sa, Washington Wizards, în victoria (109-104) de pe teren propriu, cu New Orleans Homets. ■ Legitimată la CSM Arad - PAB România, jucătoarea de tenis de masă, Mihaela Șteff a fost eliminată în „sferturile" turneului Top 12 din Germania. ■ Croația a câștigat Campionatul Mondial de handbal masculin desfășurat în Portugalia, după ce a învins (34-31) în finală, Germania. Ultima mare performanță a handbaliștilor croați a datat din 1986, când au cucerit titlul olimpic. Triumful croaților a fost unul surprinzător, dacă ne gândim că anul trecut la „europene", aceștia s-au clasat pe locul 13. În finala mică: Franța - Spania 27-22.

Bursa știrilor

DANIEL SCRIDON

Lupte greco romane

CSȘ GLORIA - CS ASTRA, PE PODIUM LA BRAȘOV

Orașul Brașov a găzduit, la finele săptămânii trecute, întrecerile de lupte greco romane din cadrul Memorialului „Gh. Voicu", pentru cadeți și juniori, competiție aflată la ediția cu numărul patru. Printre cei peste 200 de sportivi din întreaga țară s-au numărat și luptători arădeni de la CSȘ Gloria - CS Astra pregătiți de antrenorul emerit Spiridon Stanciu, care nu s-au întors cu mâna goală din orașul de sub Tâmpa. Cele patru medalii de aur au fost cucerite de: **George Huian** (cat. 46kg), **Gheorghe Faur** (cat. 53kg), **Adrian Dascălu** (cat. 63kg) și **Claudiu Țerei** (cat. 69kg). Pe a doua treaptă a podiumului de premiere au urcat: **Sebastian Beleanu** (cat. 38kg), **Adrian Lunga** (cat. 85kg) și **Răzvan Codrean** (cat. 100kg). Primilor trei luptători de la fiecare categorie de greutate le-au fost înmânate medalii, diplome și cupe.

În clasamentul pe echipe CSȘ Gloria - CS Astra s-a situat pe poziția a II-a.

De asemenea, antrenorii centrului olimpic au reținut pentru convocarea la selecția loturilor naționale de cadeți și juniori pe George Huian, Adrian Dascălu, Alexandru Oachiș și Răzvan Codrean. **„Deși avem copii și juniori foarte buni, care pot aduce rezultate în 2003, fără o minimă susținere financiară din partea cluburilor nu vom putea realiza obiectivele propuse. Și la această competiție cheltuielile de participare au fost suportate de sportivi, ori așa nu se poate face performanță"**, ne-a declarat antrenorul emerit Spiridon Stanciu.

A.C.

DACIA BELIU SE PREGĂTEȘTE LA MONEASA PENTRU DIVIZIA D

După mulți ani, Dacia Beliu a efectuat un stagiu centralizat de pregătire. Cunoscută drept o echipă dură pe teren propriu, echipa din Beliu și-a reconsiderat poziția, noua conducere - Florin Todoca (președinte), ajutat de Dorel Mihoc, Mihai Faur și Nicu Hârja, la care se adaugă primarul Pavel Țica - a recurs la o întinerire masivă a lotului, apelând doar la tineri din localitate și zonele apropiate.

În prezent, gruparea pregătită de Nicolae Pintilie ocupă locul al doilea în seria B din „Onoare", o poziție care i-a ambiționat pe conducătorii Daciei să hotărască plecarea echipei în cantonament la Moneasa.

Din 25 ianuarie până în 5 februarie, hotelul Codru Moma i-a găzduit pe cei 23 de jucători pe care tehnicianul Pintilie îi are la dispoziție. Aceștia sunt: Coraș, Pinta - portari, Măgulean, Mihoc, Stan, Ciorbă, Gligor, Pavel, Filipaș, Farago, Fl. Bun, Păcurar, Țica, Ochiș, Lupu, Rațiu, Covaci, Ardelean, Tamaș, Petran, Nica, Petruț și Moza.

Jucătorii au fost „supuși" la câte trei ședințe de pregătire pe zi, antrenamentele constând în alergări în pantă, exerciții tehnico-tactice sau „miute".

Conducerea echipei a fixat ca obiectiv clasarea între locurile 1-5, dar promovarea ar veni ca o recompensă pentru eforturile pe care le fac cei ce susțin mișcarea fotbalistică din Beliu. Singurul impediment ar fi baza sportivă, care încă nu se ridică la standardele Diviziei D, dar, suntem convinși că în cazul fericit al promovării, și acest lucru va fi pus la punct.

RADU ROMANESCU
Foto: **VIOREL MUSCA**

Handbal juvenil

La Reșița s-a desfășurat, la sfârșitul săptămânii trecute, un turneu de handbal masculin juniori I contând pentru Campionatul Diviziei Școlare. Echipa LPS Arad, pregătită de Ștefan Deacu, a împărțit cele patru meciuri frățește, reușind două victorii și tot atâtea insuccese. Sportivii arădeni au învins CSȘ Hunedoara cu 34 - 24 și LPS Banatul Timișoara cu 36 - 33, și au cedat în fața celor de la CSȘ Tg. Jiu cu 24 - 36 și CSȘ Reșița cu 24 - 30. În urma turului și acestui turneu formația arădeană ocupă poziția a III-a. Returul va începe la data de 16 martie.

Componența echipei LPS Arad: Bistrian, Toma - Telcian, Covaci, Flonta, Dermenjin, Dumitraș, Crețu, Andrei, Sami, Stănescu, Dărăbuț, Țucudean.

A.C.

GICĂ POPESCU NU VA CANDIDA LA POSTUL DE PREȘEDINTE AL LPF

Impresarul Ioan Becali a declarat, luni, că în cazul în care transferul jucătorului Gheorghe Popescu la formația Hannover 96 nu se va realiza, acesta se va retrage din activitatea competițională și nu va candida la postul de președinte al LPF.

"În situația nefericită în care nu se va realiza transferul, Gică va termina cariera de fotbalist și va veni să lucreze la ISM. Este exclus ca el să devină președintele Ligii Profesioniste de Fotbal (LPF) în viitorul apropiat și nu există nici o șansă să revină în fotbalul românesc", a spus Becali.

Ioan Becali a spus că actualul conflict dintre Dumitru Dragomir și președinții de cluburi este problema celor care conduc fotbalul românesc. "Nu cred că este momentul să vorbesc", a afirmat Becali, care a fost prezent, luni, la sediul Ligii Profesioniste de Fotbal (LPF) pentru a lua actele referitoare la rezilierea contractului dintre Gheorghe Popescu și FC Dinamo.

Banca Comercială Română
Sucursala Județeană Arad

Persoane Fizice

Credite ipotecare în lei și valută

Creditul ipotecar se acordă în lei și valută persoanelor fizice:

- construirea, cumpărarea, reabilitarea (inclusiv modernizarea), consolidarea sau extinderea imobilelor cu destinație de locuințe permanente, temporare sau case de vacanță, cumpărarea de terenuri aflate în intravilan necesare construirii locuinței
- efectuarea lucrărilor de viabilizare a terenului (asigurarea cu utilități necesare: electricitate, apă, canalizare, gaze, telefon)

Avantaj:
Nu se mai solicită garantarea creditului și cu veniturile nete ale unor giranți

Condiții de acordare:
- Avans (resurse proprii): minim 25% din valoarea investiției
- termen de rambursare: minim 10 ani; maxim 15 ani
- dobânda este variabilă
- rata lunară totală (credit + dobânda) nu poate fi mai mare de 1/2 din veniturile nete lunare ale solicitantului
- forma de decontare: virament

Garanții:
- ipoteca de rangul I asupra bunului imobiliar (teren și construcție) care face obiectul creditului, asigurat pentru riscuri generale la BCR Asigurări, cu cesionarea în favoarea băncii a drepturilor de încasat.
- veniturile nete lunare realizate de solicitant, soțul/soția acestuia

(3235965)

Non Stop
Getax SA Arad
Comenzi Taxi
Număr nou dispecerat 280.100
Servicii de taximetrie pentru persoane și mărfuri cu tarife avantajoase.
Solicită
10 oferte de colaboratori taxi
cu autoturisme proprii și echipate.
(c. 634)

foto studio enigma
ATENȚIE ABSOLVENȚI !
Toata gama de fotografii pentru clasele terminale
CLASIC & DIGITAL
Daca doriți sa va prezentam pe calculator (și cu mostre) oferta noastra, ne deplasam și la voi in clasa !!! Doar sunați-ne la nr. 251459.
Prețuri mai mici ca anul trecut, oferta mai diversificata !
Sediu: Bulevardul Revoluției nr. 80 Tel. 0257.251459
Kodak EXPRESS
www.fotoenigma.ro 4 magazine in Arad
(c.b.)

Societatea comercială IMAR S.A. Arad
cu sediul în Arad, Calea Aurel Vlaicu nr. 14
angajează urgent:
SCULPTORI în lemn
Informații suplimentare pot fi obținute de la Serviciul „Organizare-personal-informatică" din cadrul S. C. IMAR S. A. Arad, telefon: 236.764; 236.765; 236.766; 236.767 - interior 241.
(3912657)

Ca urmare a apariției suspiciunii de pestă porcină clasică în cartierul Grădiște - municipiul Arad
Anunț important
din dispoziția nr. 450 din 24.01.2003 a Direcției Sanitar Veterinare Arad
SE SISTEAZĂ ACTIVITATEA Sânicolau (MARȚI) și OBOR (VINERI)
începând cu data de 24.01.2003.
Conducerea SC „T.O.P." SA ARAD
(3235807)

Doriți să aveți o siguranță împotriva incendiilor corespunzătoare? Doriți să aveți liniște 5 ani?
Apelați la „ANTIPYR" lider în domeniul p.s.i.
NOI
- verificăm și încărcăm stingătoare de toate tipurile - garanție 5 ani;
- întreținem instalații de stingere - garanție 5 ani;
- executăm instruirea personalului pe locul de muncă;
- vindem stingătoare cu valabilitate 5 ani;
- asigurăm toată gama de servicii p.s.i.;

Pulberea ABC utilizată de noi și spumogenul au valabilitatea 5 ani;
NOU!!! Montăm instalații de semnalizare a incendiilor
Consultanța și transportul sunt gratuite!!!
Reduceri pentru clienții cu contract pe 5 ani de 20%!!!
Sunați la 0257/280.908! Adresa noastră este Arad, str. Gh. Doja nr. 136.
Tarifele sunt CELE MAI MICI!!!
(c.b.)

RENAULT Mégane
NOU! - Gratuit
Jante de aluminiu + Vopsea metalizată
pentru comenzile lansate în perioada 27 ian. – 22 febr. 2003
Megane
Prețuri începând de la 9.998 EURO + taxe
Renault Megane continuă să surprindă prin noi inovații. Pe lângă motorul **1,6 - 16 V (110 CP), acum este disponibil și motorul de 1,9 DCI (105 CP). În plus, noul Renault Megane este echipat în serie cu ABS și noul sistem AFU (Asistență la Frânare de Urgență), dublu airbag, centuri cu pretensionare pirotehnică și reținere programată. Mai mult ca oricând, Renault Megane este cea mai sigură mașină din categoria ei. Noul Renault Megane înseamnă putere, siguranță și confort.**
Renault Megane este disponibil în variantele Berlină cu 4 sau 5 uși și Break.

(3235894)
Vânzări și în leasing
s.c. GETAX s.a. Concesionar RENAULT
ARAD - Calea Bodrogului 10, Tel. 0257 / 281.995
e-mail: renault@inext.ro www.getax.go.ro/

CONSILIUL JUDEȚEAN ARAD
Organizează concurs pentru ocuparea postului de
Șef Corp Gardieni Publici
În data de 20 februarie 2003 ora 10 Camera 63
Condiții de ocupare a postului:
▲ Studii superioare absolvite cu diplomă (de preferință Academie Militară, Academie de Poliție, Juridice, Economice);
▲ Experiență managerială minim 5 ani
Bibliografia, conținutul dosarului și alte informații se obțin la cam. 72 a Consiliului Județean Arad, telefon 281600, interior 1309.
Depunerea dosarelor se face până la data de 14.02.2003.
Președinte, Ing. Caius Parpală
(3235970)

SC ELECTRICA SA - SDFEE Arad
anunță TOȚI CLIENȚII CONSUMATORII CASNICI DE ENERGIE ELECTRICĂ DIN ZONA PÂRNEAVA, că începând din acest an, execută lucrări de înlocuire a rețelei aeriene de alimentare, a branșamentelor, coloanelor și grupurilor de măsură din această zonă a municipiului Arad.
Lucrările fac parte din programul propriu de reparații și modernizare a rețelelor electrice, cu scopul de a crește siguranța în alimentare a consumatorilor, reducerea numărului deranjamentelor, incidentelor și avariilor din instalații și deci continuarea și îmbunătățirea serviciului public de furnizare a energiei electrice.
Această lucrare este realizată pe cheltuielile SC ELECTRICA SA, abonații nu au nici un fel de obligații de plată către firmele constructoare. Tot în cadrul acestei lucrări, grupurile de măsură (contoarele) se vor monta pe exteriorul clădirilor și nu necesită lucrări suplimentare de construcții (cutii speciale, acoperiș, etc.). Aceste contoare sunt protejate de intemperii prin însuși modelul constructiv.
Vă rugăm să permiteți accesul la instalațiile de alimentare pentru derularea conform programului acestor lucrări.
SC ELECTRICA SA *își cere scuze pentru eventualele probleme care pot să pară în perioada de execuție, menționând totodată că toate lucrările de refacere a tencuielilor afectate de aceste lucrări vor fi remediate de furnizor în momentul în care temperatura exterioară o va permite.*
Director SDFEE Arad, ing. Crișan Eugen
(3235898)

ABONEAZĂ-TE LA ADEVĂRUL

Pentru luna martie prețul abonamentului este de 70.000 lei

PENTRU ABONAȚI, ZIARUL COSTĂ DOAR 2800 LEI

Se pot face abonamente și pe trei luni, șase luni și un an, abonații nefiind afectați de majorările de preț ulterioare.

Cititorii care doresc să se aboneze la cotidianul „Adevărul" și întâmpină dificultăți în contractarea abonamentelor sunt rugați să sune zilnic, între orele 8-16, la Oficiul Județean de Poștă Arad (tel. 230.850) sau la redacția ziarului nostru (tel. 281.797).

ANIVERSĂRI

Un călduros LA MULȚI ANI, pentru

LUCI

din CURTICI, multă sănătate și fericire, îți urează părinții, fratele Mișu și Georgiana. (1688)

MATRIMONIALE

Domn, 48 ani, bună situație, caută doamnă (domnișoară) pentru prietenie, eventual căsătorie. Scrieți cu fotografie pe adresa: STAUBER PIERRE, CP 2032, 1211, GENEVA 2, ELVEȚIA. (1774)

MASAJ EROTIC

într-un salon modern și discret. Telefon 0722. 734.481.

Sexy, provocatoare, sunt sclava fanteziilor tale. Eliberează-mă! Telefon 0740.406.116. (1767)

VÂNZĂRI APARTAMENTE O CAMERĂ

Vând garsonieră mobilată, îmbunătățiri deosebite, contorizată apă, telefon, cablu TV, etc, Micălaca, str. Simfoniei bloc 241, etaj 4/4, ap. 75, 6.000 Euro, negociabil. Telefon 230319, 0740.646.649.

Vând (schimb) garsonieră, confort I, cu apartament 2 sau 3 camere + diferență. Telefon 260083. (5155975)

Vând garsonieră, cameră, bucătărie, hol, baie cu văniță, decomandată, ușă schimbată, geamuri termopan, telefon, tapet, parchet, gresie, faianță, contorizat, proaspăt zugrăvit, imediat ocupabil, etaj 4/4, acoperiș în garanție, 5.400 Euro, fix. Telefon 0723.992.371, Confecții. (1691)

Vând garsonieră, confort I, etaj I, Micălaca. Telefon 0740.966.643. (6160502)

Vând garsonieră, confort III, bloc A10/1A, etaj IV, ap. 93, Vlaicu. Telefon 275456, toată ziua. (6160512)

VÂNZĂRI APARTAMENTE DOUĂ CAMERE

Vând apartament 2 camere, decomandat, str. Poetului. Telefon 256251, orele 9-16; 0744.797.856, seara. (1592)

Vând apartament 2 camere, zona 300. Telefon 0744. 882.963. (1478)

Vând urgent apartament 2 camere, încălzire gaz, bun pentru privatizare, Micălaca. Telefon 0257 - 263710. (1682)

Vând 2 camere Legea 112, 80 mp, ultracentral, etaj III, mansardă, 11.000 Euro, fix. Telefon 0722.606.527. (1734)

Vând apartament 2 camere, etaj 4, Micălaca 500, 300. Telefon 279718, 0744. 542.931. (1739)

VÂNZĂRI APARTAMENTE TREI CAMERE

Vând apartament ultracentral, 3 camere, etaj IV, str. Meținau. Telefon 285085. (1686)

Vând apartament 3 camere, zona Polivalentă, etaj 7. Telefon 230207; 0722. 684.659. (1783)

Vând apartament 3 camere decomandate, gresiat, faianțat, foarte frumos, garaj, Micălaca, 25.000 Euro, negociabil. Telefon 219234, 0722. 562.024. (5155972)

Vând apartament 3 camere, Alfa, bloc 74 + garaj, 18.500 Euro. Telefon 0744.774.506, 277567. (1506)

Vând apartament 3 camere central, mobilat și utilat. Telefon 0744.540.216. (1539)

VÂNZĂRI APARTAMENTE PATRU CAMERE

Vând apartament 4 camere, decomandat, zona Traian. Telefon 256251, orele 9-16; 0744.797.856, seara. (1593)

Vând (închiriez) apartament Piața Catedralei, 180 mp, complet renovat, etaj I, preț 39.000 Euro, accept și variante schimb. Telefon 0744.248.269. (1462)

VÂNZĂRI CASE

Vând casă, Sâmbăteni nr. 2. Telefon 216180, 6.000 EU, negociabil. (1786)

Vând casă în Grădiște, mobilată modern, alarmă, garaj, spălătorie, termotecă, living, bucătărie. Etajul I: dormitor, 2 băi cu duș, terasă mare. Mansardă: bucătărie, 2 camere, baie, 175 mp. Telefon 0744.877.027. (1407)

Vând casă cu 1 ha pământ în Zimandul Nou. Telefon 0721.041.494. (5155099)

Vând casă, central, 6 camere, încălzire centrală, posibilitate punct comercial, Nădlac. Telefon 0257-473372, de la ora 18; 0257-473466, orele 8-16.(9878677)

Vând casă în Sânicolaul Mic, 4 camere, antreu, bucătărie, debara, pivniță, apă, gaz, anexe, grădină 1.650 mp, preț 16.500 Euro, negociabil sau schimb cu diferență. Telefon 0744. 180.197; 228120. (1572)

Vând casă mare (3 apartamente) str. Kardoș 32 (lângă Biserica Sârbească), 18.000 Euro, negociabil. Telefon 0744.523.701. (1535)

Vând casă cu grădină 800 mp în Gai: gaz și apă stradal, posibil acces la cale ferată industrială, preț 25.000 Euro. Informații telefon 0721. 565.766; 0745.307.468, după ora 17. (1372)

Vând casă în localitatea Aluniș nr. 183, jud. Arad. Informații, Mariș Petru. (1463)

Vând casă mare, demisol, parter + 2 nivele, suprafața 600 mp, grădină 940 mp, cartier Aradul Nou, interior nefinisat, negociabil. Telefon 0744.587.713. (348)

Vând, închiriez imobil central, 14 camere, curte mare, strada Ceaikovski. Telefon 211135, 0722.372.699. (1629)

Vând casă Legea 112 central, 4 camere, baie, numeroase dependințe, gaz, trifazic, 250 mp construit + 194 mp curte, posibil etejare, 63.000 Euro. Telefon 0723.284.687. (1689)

Vând casă cu grădină localitatea Crocna. Informații telefon 0257 - 315117. (1697)

Vând casă în Conop, nr. 113 + 2,5 ha arabil. (1698)

VÂNZĂRI SPAȚII

Vând SALON COAFURĂ (toate activitățile + dotările necesare), central. Telefon 0723.324.883. (1597)

VÂNZĂRI TERENURI

Vând loc de casă (1.200 mp) în Curtici, 2 $/mp. Telefon 229117, 273522, 0745.511.481.

Vând 5.000 mp teren intravilan, Aradul Nou, posibilități gaz, curent, agent termic. Telefon 0722.355.963. (1396)

Vând loc de casă cu casă mică și hală neterminată, în Gai, 1.500 mp. Informații telefon 0721.633.754. (5155092)

Vând teren intravilan Grădiște, lângă Sanevit, 1.500 mp + 1.500 mp = 3.000 mp, preț 11 Euro/mp. Telefon 0745. 334.322. (1566)

Vând 1,75 ha teren arabil în Nădlac. Telefon 216141. (1371)

Vând teren intravilan, Aradul Nou, str. Câmpia Turzii nr. 52, posibilități apă, gaz, suprafață 2.500 mp, preț 10 Euro/mp. Telefon 278542; 0744. 243.536. (1781)

VÂNZĂRI AUTO

Vând urgent Opel Vectra 1,8 benzină, fabricație 1993, înmatriculat persoană fizică, stare foarte bună. Telefon 289997; 0744.558.552. (865)

Vând semiremorcă tip Salonta, an 1996, preț 500 Euro. Telefon 235336; 0744. 958.818. (1693)

Vând TV 35 camionetă, motor Brașov, 1988, CIV, stare bună. Telefon 276488. (1497)

Vând Mercedes 190 E, neînmatriculabil. Telefon 243905. (4781991)

Vând tractor U650, remorcă auto, comuna Mișca. Telefon 0722.288.494. (5156317)

Vând Dacia 1310, noiembrie 1997, VT 2004, albastru metal, bord CN, 79.500 km, aprindere electronică, radio casetofon, 2.200 Euro, negociabil. Telefon 255535, 0740.132.151. (1683)

Vând Mercedes MB 100 pentru marfă, an fabricație 1990. Telefon 280965. (1629)

Vând Opel Astra 1,6i, 4+1 uși, an 1992, stare perfectă, 4.200 Euro, negociabil. Telefon 213155; 0723. 232.043. (459; 1295)

Vând disc 3,2 și cultivator 5 secții, noi, modele Piatra Neamț. Telefon 0257 - 314077, 0745.334.099. (5155574)

BOSCH - MAKITA vinde ÎN RATE - ROTOPERCUTANTE s.a. Telefon 281247, 0722. 464.676. (1704)

Vând Dacia 1310, an 1996, geamuri ionizate, bord CN, unic proprietar, albastru metal, preț 2.100 Euro, negociabil. Telefon 0745.674.736. (1743)

Vând la preț avantajos, COMBINE CLAAS, INTERNAȚIONAL, tractoare, remorcă, pluguri reversibile 1-4 brazde, prese balotat, cositori, aparat erbicidat, freze, MIC îngrășăminte, batoză porumb, semănători porumb și păioase. Telefon 0744.505.494. (1723)

Vând Dacia papuc, 1996, stare bună. Telefon 0744. 577.956. (1748)

Vând Dacia 1410, an fabricație 1997, motor nou, cu injecție, preț 1900 Euro, negociabil. Telefon 0722.191.309. (1729)

Vând Ford Escort CLX 1992, 1,4 l, benzină, 4 uși, optic și tehnic excepțional, înmatriculat Germania, preț 950 Euro, negociabil, urgent. Telefon 0257 - 289014, 0745.242.608. (1733)

Vând Dacia 1310, an 1989, cu CIV, numere noi, 5 viteze, genți Canada, impecabilă, 1.050 Euro. Telefon 0723. 045.296. (1741)

Vând Matiz, toate îmbunătățirile, an 1999. Telefon 0740.310.391. (1771)

Vând BMW 518, 1.000 $, motor 518, 200 $. Informații telefon 466456. (1757)

Vând Renault 9 TX, 1,7 B, 1987, PF, RAR 2004, 1.700 Euro, negociabil. Telefon 258941. (6160505)

Vând Ford Escort D 1,6, an 1989, preț 1.000 Euro. Telefon 0257/322439; 0740.091.803. (6160508)

VÂNZĂRI ELECTRO

Vindem CASE MARCAT fiscale, CÂNTARE ELECTRONICE și CONSUMABILE. Telefon 272727. (1638)

(Continuare în pagina 14)

Publicitatea noastră, mai aproape de dumneavoastră

ÎN ZONELE UTA ȘI MICĂLACA - AGENȚII DE PUBLICITATE „ADEVĂRUL"

Piața UTA: Magazinul **„Cristalul"** (aparținând **AMET**)

În dorința de a apropia mai mult serviciile de mică și mare publicitate de dvs., ziarul „Adevărul" a deschis două agenții de publicitate în Arad. În cursul lunii februarie, la Agenția din Micălaca, se pot face și abonamente pe luna martie.

Program: luni - vineri între orele 9-16

„Adevărul" - publicitate eficientă la tarife avantajoase

Micălaca: Magazinul **GIP** (aparținând AMET), vizavi de **„Coraura"**

AGENȚII DE PUBLICITATE

SEBIȘ
Radio „21" Sebiș
◆ Parcul Libertății nr. 1 A
◆ Tel/Fax 311.067

LIPOVA
S.C. ELCO-TRANS S.R.L. Lipova
◆ Str. Bălcescu Nr. 16,
◆ Telefon 563.180 sau Fax 563.091
◆ program 7,30-15,30

INEU
Primăria orașului Ineu
◆ agent publicitar Carmen Țole
◆ program 8,00 - 15,00
◆ Telefon 0744.690.446

NĂDLAC
„GYURIAN"
◆ agent publicitar Gyurian Bohuslav
◆ str. Griviței Nr.76
◆ telefon 0723.588.439
◆ program non-stop

CHIȘINEU CRIȘ
Primăria orașului Chișineu Criș
◆ Agent publicitar Mihaela Brândaș
◆ Program 8,00 - 15,00
◆ Telefon 520.098

SÂNTANA
Bibliotecă
◆ Agent publicitar Al. Victoria
◆ Program: 8,00 - 15,00
◆ Telefon: 462471

GURAHONȚ
Primăria orașului Gurahonț
◆ Gelu Ranoiu, nr. 18, Telefon 316.070
◆ Agent publicitar Alexandru Herlău
◆ Program: 9,00 - 15,00

PÂNCOTA
S.C. ELIDOR
◆ Str. T. Vladimirescu, nr. 34
◆ Agent publicitar Cristina Mihăicuța
◆ Program: 8,00 - 15,00
◆ Telefon: 466.213

CURTICI
◆ Str. Vasile Goldiș nr. 1 (Magazinul HOBBYLAND)
◆ Program:9,00 - 18,00

SĂVÂRȘIN
Magazinul alimentar Mixt „HANS AUTO"
◆ Str. A. Iancu Nr. 411
◆ Telefon: 557.339

SOMOȘCHEȘ
◆ Agent publicitar înv. Ioan Nagy
◆ Telefon: 328.093, 090.164.917

ȘIRIA
„La căfana lu' Lae" (fostul cinematograf)
◆ Agent publicitar Ciobanu Carmen
◆ Orar 7 - 24

VÂRFURILE - MĂGULICEA
◆ Agent publicitar Sida Voicu
◆ Telefon 318442

ANUNȚURILE se primesc în regim de urgență și pot să apară în ziarul „ADEVĂRUL" de a doua zi. Tel. 280.904

(Urmare din pagina 13)

Vindem CASE MARCAT FISCALE, CONSUMABILE, CÂNTARE ELECTRONICE. Telefon 211211, 281188. (c.)

Vindem, numerar sau în rate (second hand) MAȘINI DE SPĂLAT, TV COLOR, FRIGIDERE, COMBINE, LĂZI, VITRINE FRIGORIFICE, CONGELATOARE, ASPIRATOARE, Calea Radnei nr. 225. Telefon 0257-259339, 563027, 0744.706.321. (1402)

Vând foarte ieftin, garanție, TELEVIZOARE COLOR, MAȘINI AUTOMATE, COMBINE și LĂZI frigorifice, CONGELATOARE. Telefon 274600. (1058)

Vând TELEVIZOARE COLOR, telecomandă, garanție. Telefon 219365, 0723. 380.028. (874)

Vând computer Pentium I 166 complet, 2.700.000 lei. Telefon 252860. (1740)

Vând TV COLOR, MAȘINI SPĂLAT, garanție. În două rate. Telefon 251392. (1742)

VÂNZĂRI DIVERSE

Vând ferestre bloc, cu sticlă, din demolare, fără toc și uși, casă, în 2 canate: 2.60/1.20, la jumătate preț. Telefon 214416 după masa. (1648)

Vând GARAJ ULTRACENTRAL, cu extras CF. Telefon 0744.784.443. (1643)

Vând PLASĂ GARD ZINCATĂ, 25.000 lei/kg, SÂRMĂ NEAGRĂ și ZINCATĂ, COTURI ȘI BURLANE , str. VRABIEI 4. Telefon 289997.

Vând SARE la SACI și BULGĂRI. Transport gratuit. Telefon 0745.275.056; 0740.675.277. (1412)

Vând aparat gogoși și aparat înghețată Capriggiani. Telefon 514910, 0722. 376.339. (1553)

Vând LEMNE FOC esență tare, reducere pensionari 10%. Telefon 246500, 0740.994.503. (1604)

Vând sămânță lucernă 2.000 kg. Telefon 0744. 778.454. (5155832)

Vând trei tauri mari +100 baloți trifoi. Informații telefon 232023. (1650)

Vând TERMOTECI pe GAZ (150 Euro - 300 Euro). Garanție. Telefon 0740. 249.544. (1655)

Vând aparat împrăștiat îngrășăminte T 500, nou, garanție, 12.800.000 lei. Telefon 0744.812.518. (1326)

Vând țuică prune Zalău 54 grade, 70.000 lei/litrul, drujbă nouă, cățel ciobănești/carpatin pedigree, scule forat fântâni. Telefon 338216, 0745. 460.429. (113)

Vând cazan baie nou, pe combustibil solid, preț avantajos. Telefon 216141. (1371)

Vând PLASĂ GARD 25.000/kg și SOBE TERACOTĂ cu plită și cuptor, montate, str. V. Conta 1. Telefon 273862. (1535)

Vând 2 vaci gestante, rasa Holstein. Telefon 514669. (1366)

Vând LEMNE FOC, NISIP, BALAST, la domiciliul clientului. Telefon 277027. (1437)

OFER FĂINĂ SOIA NEDEGRESATĂ; servicii tratare termică și măcinare. Telefon 0744.611.189. (1516)

Vând trifoi și fân. Informații telefon 312912, Rănușa. (Ag.)

Vând ȚIGLĂ fabricație SIGHIȘOARA, prețul de producător, fără adaos, din stoc. Informații localitatea MÂSCA nr. 33, telefon 531498; 0740.663.875. (1591)

Vând bibliotecă; mașină automată spălat. Telefon 231924. (1680)

Vând COLȚARE, CANAPELE. Telefon 286069. (1687)

Vând PLASĂ GARD ZINCATĂ, toate dimensiunile, 25.000 lei/kg; PLASĂ RABITZ 40.000 lei/kg. Telefon 256884. (1692)

Vând 4 viței 350 - 400 kg. Telefon 274297. (1700)

Vând LEMNE FOC, la domiciliu. Telefon 214535 sau 214428. (1702)

Vând frigider, congelator, ladă cu sticlă, vitrină frig, mașină spălat, casă. Telefon 210613. (1716)

Vând vacă bălțată românească fătată. Telefon 279756; 0740.095.203. (1724)

Vând PORCI 100 - 130 kg, preț 33.000 lei/kg. Telefon 462974. (4724493)

Vând 10 purcei de șapte săptămâni. Telefon 218357. (1749)

Vând cherestea stejar, 28 mm, vier Landrace. Informații telefon 466456. (1756)

Vând gunoi de grajd și două vițele tinere. Telefon 0745. 615.604. (1769)

Vând GEAMURI TERMOPAN lemn stratificat, ROLETE PLASTIC import. Telefon 0745.380.320. (1)

Vând EUROBOLȚARI TERMOIZOLANȚI, 300x250x200, 8.200 lei, MC - 550.000. Telefon 284793; 0722.381.750. (1775)

Vând 12 purcei, rasă de carne. Telefon 0257/287384. (Ag. Micalaca)

Lichidez gospodărie la țară, vând porci (30-50 kg), găini ouătoare (Rosso). Telefon 0257/262619; 0741.019.382. (5155977)

CUMPĂRĂRI TERENURI, IMOBILIARE

Cumpăr (închiriez) SPAȚIU COMERCIAL 30 - 50 mp, central, Vlaicu, Intim. Telefon 281479, 251438. (1699)

Cumpăr apartament 2, 3 camere, preț rezonabil. Telefon 267103, 0740. 424.087. (1715)

Cumpăr 5 ha pământ în comuna Șeitin. Telefon 280390. (1720)

Cumpăr apartament 3-4-5 camere, etaj intermediar, în bloc cu 4 etaje, zona Praporgescu. Telefon 284515, 0722.819.040. (1725)

Cumpăr apartament, garsonieră, chiar cu probleme financiare. Telefon 279718; 0744.542.931. (1739)

Cumpăr apartament 2 camere, MICALACA, ofer 9.000 $ maxim. Telefon 219637; 0723.246.021.

Cumpăr urgent 1-3 ha teren agricol în Sânicolaul Mic. Telefon 0744.795.996; 465750. (1768)

Cumpăr apartament 2 camere, Micălaca, nerenovat, variante. Telefon 259987, 281758. (1755)

CUMPĂRĂRI AUTO

Cumpăr Dacia CIV, numere noi, 1986 în sus, ofer maxim 17 milioane. Telefon 0723. 837.619. (1741)

CUMPĂRĂRI DIVERSE

Cumpăr mașini de cusut: ZZinger, Singer, Kaizer, Nauman. Telefon 0723. 253.924. (1384)

Cumpăr pene vechi, fier vechi. Telefon 214496. (1718)

LOCURI DE MUNCĂ

SOCIETATE COMERCIALĂ angajează BARMANĂ. Telefon 256835.

SC PRODPAN SRL angajează VÂNZĂTOARE-GESTIONARĂ cu liceu. Telefon 0788.314.496. (1495)

Angajez VÂNZĂTORI legume - fructe, în piețe (serioși). Salar atractiv. Telefon 0723.600.451; 272270.

HOUSE OFICE angajează: DIRECTOR agenție imobiliară; ADMINISTRATOR pentru servicii publice. Informații telefon 338244. (pv)

Angajăm VÂNZĂTOR-GESTIONAR, experiență 3 ani, cunoștințe contabilitate primară. Telefon 0724. 454.794. (1397)

Angajez OPERATOR CALCULATOR numai cu experiență în redactare acte notariale. Telefon 256041.

SOCIETATE COMERCIALĂ angajează MUNCITOR pentru ATELIER AUTO, vârsta maximă 35 ani. Informații, telefon 0257-256886. (1627)

Angajăm VÂNZĂTOARE cu experiență pentru magazin alimentar. Telefon 289300. (1606)

Angajăm INGINER DESIGN ÎMBRĂCĂMINTE marochinărie; inginer MECANIC; inginer TURNĂTORIE, supervizor financiar contabil, limba italiană obligatorie. Informații telefon 210427. (1540)

Angajăm TINERE cunoscătoare limba engleză, aspect plăcut, salar excelent, seriozitate maximă. Telefon 0723.704.742. (1646)

SC MILLEFIORI SRL cu sediul în Arad, Calea Timișorii, nr. 53, angajează INGINERI cu experiență în producție, planificarea producției, costuri industriale. Curriculum vitae la fax 278404. (f, 3235972)

SC MILLEFIORI SRL cu sediul în Arad, Calea Timișorii nr. 53, angajează ȘOFER cat. B, cu experiență și FEMEIE de SERVICIU. Telefon/fax 278404. (f, 3235972)

Angajez SPĂLĂTORI AUTO, exclus navetist. Salar atractiv. Telefon 272500. (5155097)

DIALMA, str. Câmpul Liniștii 1 (în curte cu VAMA ARAD) angajează CONFECȚIONERE CALIFICATE la mașini de cusut și tinere necalificate pentru învățarea meseriei de confecționer textil. Telefon 306033. (710)

GABBIANO IMPEX angajează MUNCITORI calificați pentru: CROIT PIELE, SUBȚIAT, CUSUT, MANUAL calificați. Telefon 306030. (1393)

BUCTEXTIM angajează urgent o CTC-istă. Str. Vârful cu Dor, nr. 18. (1689)

SOCIETATE COMERCIALĂ angajează SECRETARĂ. Cerințe: cunoștințe calculator, cunoștințe de limbă engleză și italiană. Relații telefon 0257 - 216985. (1705)

DRAGON - STAR IMPEX angajează AGENȚI PAZĂ, vârsta 21 - 41 ani. Telefon 270875, str. Câmpul Liniștii, nr. 1. (1706)

Angajăm VÂNZĂTOARE magazin alimentar Gai. Telefon 274994. (1710, 1711)

FIRMĂ de ÎNCĂLȚĂMINTE, angajează MECANIC. Telefon 254233. (1721)

Angajăm BUCĂTAR, AJUTOR BUCĂTAR, OSPĂTARI, FEMEIE pentru CURĂȚENIE. Telefon 211991 orele 8-16. (1722)

LA TORRE angajează AGENT VÂNZĂRI pentru magazin. CV la telefon/fax 214142. (1727)

Angajăm urgent BRUTARI. Telefon 0740.451.719; 0257 - 283085. (1738)

Angajez TINERE, absolvente liceu, în calitate de VÂNZĂTOARE. Telefon 230456. (1746)

SOCIETATE COMERCIALĂ angajează VÂNZĂTOARE cu studii medii, pentru articole feronerie. Informații la telefon 286860, între orele 14-18. (f.)

Angajăm AGENȚI COMERCIALI cu experiență pentru produse alimentare. Telefon 349443. (6160503)

Angajez VÂNZĂTOARE cu experiență pentru magazin alimentar Vlaicu. Telefon 247022; 0744.555.460. (6160504)

Caut FEMEIE SERIOASĂ pentru ÎNGRIJIT 2 COPII, la domiciliu. Telefon 468468. (6160507)

SC NIKOL CONFEZIONI SRL angajează CONFECȚIONERE, salar net până la 4.000.000 lei + bonuri masă. Decontăm abonamente. Telefon 289080. (6160509)

Angajăm CONFECȚIONERE la mașini de cusut industriale. Acordăm bonuri de masă și tichete călătorie. Calea Victoriei 33-35, telefon 256585. (6160511)

TOMAIFICIO ELISA angajează PERSONAL pentru lucru la masă și MAȘINIȘTE. Str. Feleacului nr. 1. Telefon 0722.697.950. (6160514)

CLUB SHADOWS angajează OSPĂTĂRIȚE, maxim 25 ani. Selecția joi, 6 februarie, ora 16, la Club. Relații telefon 0722.203.250. (1784)

Angajăm PERSOANĂ cu ATRIBUȚIUNI ADMINISTRATIVE, permis categoria B, domiciliul Arad. Telefon 0744.647.774. (5155978)

SC angajează VÂNZĂTOARE P-ța M. Viteazul, salar foarte atractiv + carte de muncă. Telefon 0723. 199.578. (1785)

PRESTĂRI SERVICII

SILDOR PROD.
Reparații montaj, FRIGORIFICE și AER CONDIȚIONAT. Vânzări VITRINE, RAFTURI și CAMERE FRIGORIFICE, NOI. Telefon 0257-349121, 0257-270622. (c. 32)

ȘCOALA ȘOFERI „BELC" face înscrieri pentru serie nouă, din 7 FEBRUARIE, categoriile A B C+E D. Informații CASA SINDICATELOR. Telefon 230004; 0744.938.335; 381811.

ZUGRĂVEȘTE, GLETUIEȘTE, VOPSEȘTE 20.000 lei/mp, seriozitate. Telefon 262692; 0724.294.692. (1637)

S.C. TERMOTEX S.R.L.
ARAD, Str. O. Goga nr. 48
Tel. 0257-250.529, 0745.257.527

EXECUTĂ:
- ❒ construit sobe teracotă
- ❒ curățat coșuri fum
- ❒ verificări aerisiri gaze la asociațiile de locatari
- ❒ construit șeminee
- ❒ reparații generale construcții
- ❒ curățat și șamotat cazane termice
- ❒ demontăm antene
- ❒ amenajări parcuri, grădini (alei rustice, pergole, grătare barbeque)

Prețuri negociabile.

EXECUTĂM și RECONDIȚIONĂM: geamuri, uși, mic mobilier. Telefon 233340. (1642)

AUTOMATIC SERVICE repară MAȘINI SPĂLAT AUTOMATE, domiciliu. Telefon 259146; 0744.241.398. (1695)

MEDIC VETERINAR autorizat, execut ÎNSĂMÂNȚĂRI ARTIFICIALE la: vaci, scroafe, cățele. Telefon 0257 - 288292, 0724.267.723. (1694)

DIVERSE

Familia IANKAI mulțumește Poliției PECICA, în special domnilor agent șef adjunct POLEAC MIRCEA și agent pricipal ARDELEAN CRISTIAN, pentru interesul deosebit manifestat în rezolvarea cazului de furt din localitatea TURNU și promptitudinea cu care au rezolvat acest caz.

SALON de LUX, ultramodern ÎNCHIRIAZĂ scaune coafeze, cabinet cosmetică sau caută persoane pentru COLABORARE. Telefon 272270; 0723.600.451. (576)

Grădiniță PREDARE GERMANĂ - ENGLEZĂ, Bd. Revoluției 44, completează locurile. Telefon 279858, 212141. (1617)

Ofer avantajos ÎMPRUMUT VALUTĂ. Garanții imobiliare. Telefon 0724.895.912. (1668)

Vrăjitoarea DULCEAȚA vindecă, prin ședințe de Magie albă, cu leacuri aduse din INDIA: epilepsia, beția; aduce spor în casă și afaceri; scoate argintul viu; dezleagă cununii, împreunează căsătorii. Sunați, 0740.410.151. (1657)

Stimați arădeni, s-a reântors la Arad, la cererea clienților, fiica renumitei GHEORGHE RODICA, doamna IRINA, celebra prezicătoare, care lucrează cu magie albă, dezleagă farmece, blesteme, scoate argintul viu, lecuiește beția, face de sporul casei, aduce persoana iubită înapoi. Am plante și buruieni pentru epilepsie și diferite boli care nu sunt tratate pe cale medicală. Telefon 0721. 876.319. (1673)

Alexandru din Arad, mulțumesc prin ziar, tămăduitoarei TAMARA care mi-a adus soția și copiii acasă, mi-a adus liniștea, sporul și înțelegerea în familie. Dezleagă farmece și blesteme. Telefon 368624, 0723.421.156. (1674)

Societatea Agricolă „PUSTA BUJAC" vinde la licitație suprafața de 15.680 mp, cu toate utilitățile, vineri, 7 februarie 2003, ora 10. Relații telefon 289824. (1766)

(Continuare în pagina 15)

(Urmare din pagina 14)

Maria din Lipova, transmit mii de mulțumiri și putere de muncă, pentru tămăduitoarea și lecuitoarea

ELVIRA.

M-a vindecat de o boală care-o aveam de mulți ani. Aveam dureri mari de cap și stomac, nu mi-am găsit liniștea până am ajins la doamna ELVIRA. Sunați și veți fi rezolvați. Telefon 0722.911.918. (1672)

Alexandra din Nădlac, mulțumesc doamnei

MARIA,

am fost despărțită de soț, cu 2 copii, un an și jumătate. În mai puțin de 45 minute, m-a desfăcut de farmece și blesteme, acum sunt în sânul familiei. Telefon 0723.000.047. (1677, 1675)

Celebra ghicitoare

AURELIA

ARDELEANCA

a apărut la ANTENA 1, emisiunea BABILONIA, oferă servicii de cea mai bună calitate, dezleagă farmece - blesteme, oferă talismane antice. Telefon 0723.924.535. (1465)

VALERIA ZENA

vă spune trecutul, prezentul și viitorul, testată și atestată de regretatul ION ȚUGUI cât și de cei 12 vraci, fiind cea mai puternică tămăduitoare și lecuitoare. La toate întrebările vă răspunde VALERIA. Nu ezitați: 0257 - 279568, 0744. 288.220. (1731)

Binecunoscuta Tămăduitoare

VALENTINA,

e din nou la Arad, lucrează cu Magie albă, dezleagă cununii, scoate argintul viu, vindecă epilepsia, beția, impotența, face talismane de noroc. Telefon 0721.564.457; 0744.857.893. (1744)

Mulțumesc prezicătoarei

ELENA

mi-a adus soțul înapoi după o despărțire de 3 luni. Telefon 0740.873.314. (1674)

SCHIMBURI

Schimbăm casă cu încălzire, anexe și grădină mare, Tisa Nouă, cu apartament. Telefon 213233, 0744.117.361. (1647)

ÎNCHIRIERI

Închiriez (ofer) garsonieră confort I, etaj I, mobilată, Confecții. Telefon 0744. 866.491.

Dau în chirie apartament 2 camere mobilat, Calea Romanilor. Telefon 235336, 0744. 958.818. (1693)

Închiriez apartament casă central, Meținu, 80 mp, complet renovat, încălzire proprie, excelent pentru birouri, cabinete, etc. Telefon 283479; 0722. 122.968. (1231)

Oferim spre închiriere SPAȚII COMERCIALE pentru: MAGAZINE, DEPOZITE, PRODUCȚIE. Telefon 281036. (c. 48)

Ofer spre închiriere 2 SPAȚII COMERCIALE, Bd. Revoluției. Telefon 0722. 329.007 (1489)

Ofer spre închiriere apartament 1 cameră, ultracentral, mobilat, contorizat, 100 Euro/lună, termen lung. Telefon 0722.281.023. (1648)

Închiriez (ofer) două camere central, tot confortul. Telefon 274024 după masa; 0744.546.579. (1664)

Ofer spre închiriere pentru firme, casă mare pretabilă reprezentanță, birouri, depozit, cabinete, toate utilitățile. Telefon 0723.165.374; 256396. (1666)

Închiriez (ofer) garsonieră confort I, central, 80 EU/lunar, anticipat 3 luni. Telefon 0722.709.493; 0722.837.714. (1707)

Închiriez apartament 2 camere, ultracentral, complet renovat (uși, faianță, gresie, parchet, termotecă), ideal birouri, cabinet. Telefon 0722.337.938, 0257-257259. (1508)

Închiriez cameră pentru diferite utilități, încălzire gaz. Telefon 0745.691.449; 368549. (1380)

Închirieze (ofer) apartament central, mobilat, preț 100 EU. Telefon 255180. (1679)

Ofer spre închiriere o cameră la bloc. Telefon 230705. (1684)

Închiriez (ofer) garsonieră. Telefon 259719. (1712)

Oferim spre închiriere SPAȚIU COMERCIAL amenajat, 70 mp. Telefon 232696. (1714)

Închiriez (ofer) apartament central, Podgoria. Telefon 230093. (1717)

Închiriez pe 4 ani, apartament 3 camere ultracentral (str. Dragalina) nemobilat, cu posibilitate de amenajare ca sediu firmă și locuință. Telefon 0745.202.366. (1729)

Ofer spre închiriere apartament confortabil Vlaicu, 100 EU, garaj. Telefon 274245. (1732)

Ofer pentru închiriat apartament mobilat, zona Tic-Tac. Telefon 247085. (1717)

Închiriez apartament 2 camere, Aradul Nou, mobilat, 120 Euro + garanție. Telefon 267615, după 14.30. (5155976)

PIERDERI

Cabinet medical pierdut chitanțiere 2894551-2894600 și 2894501-2894550, parțial consumate, seria AR ALB. Se declară nule. (1708)

Pierdut carnet șomaj eliberat de DMPS Arad, pe numele Andru Andrei. Îl declar nul. (5156322, Ag. Criș)

Pierdut autorizație nr. 256731 din 15.02.1996, eliberată de Consiliul Județean Arad, pentru AF GAL AUREL, AF GAL FELICIA. O declar nulă. (1713)

Pierdut carnet student eliberat de Universitatea „Aurel Vlaicu" Arad, pe numele Iordache Viorel George. Îl declar nul. (1719)

Pierdut carnet șomaj pe numele Savischi Costel, eliberat de DMPS Arad, Filiala Criș. Îl declar nul. (1747)

Pierdut carnet de șomaj eliberat de DMPS Arad, pe numele Luțai Ramona. Îl declar nul. (1750)

† DECESE †

Cu adâncă durere în suflet, anunțăm încetarea din viață, a dragului nostru tată, socru, bunic și unchi

MIHAI IOAN,

la vârsta de 70 ani, născut în Satul Mic. Înmormântarea va avea loc miercuri 5 februarie 2003, ora 13, de la domiciliul din LIVADA, nr. 321. Nu te vom uita niciodată! Fiica MARIANA, ginerele NICU, nepoatele ROXANA și ANDRA.

Cu mare durere anunțăm încetarea prematură din viață, a celui ce a fost fiu, soț, tată, frate și unchi,

CURT TRAIAN,

la vârsta de 44 ani. Înmormântarea va avea loc astăzi, 4.02.03, ora 14, de la domiciliu din str. Rodnei, bloc 11, la Cimitirul Pomenirea. Dumnezeu să-l odihnească! Familia îndoliată.

S-a stins din viață scumpa mea soție

SUZANA RUSU,

pensionară, fostă statisticiană la Spitalul Municipal Arad. Înhumarea va avea loc azi, 4 februarie 2003, ora 13, de la Capela Cimitirului Eternitatea. Soțul îndurerat, Vasile.

Cu durere anunțăm decesul prietenului nostru, mare iubitor de excursii,

POMANCZ ȘTEFAN,

în vârstă de 92 ani. Înmormântarea va avea loc în 10 februarie 2003, în Germania.

Cu durere în suflet anunț încetarea din viață a soției

VLAD SUSANA.

Înmormântarea va avea loc azi, 4 februarie, ora 14, la Cimitirul Eternitatea. Soțul Teodor.

Cu adâncă durere în suflet ne despărțim de iubitul nostru soț și tată

SZÖKE IOSIF,

pe care nu-l vom uita niciodată. Înmormântarea va avea loc astăzi, 4 februarie, ora 13, în Cimitirul din Aradul-Nou. Dumnezeu să-l odihnească în pace! Soția Iuliana, copiii Anico și Claudiu.

Cu adâncă durere în suflet anunțăm încetarea din viață a scumpului nostru soț, tată, bunic

KOVACS GHEZA,

în vârstă de 58 ani. Înmormântarea va avea loc miercuri, 5 februarie ora 12.00 la cimitirul Eternitatea. Îl vom păstra veșnic în amintire, soția, copiii și nepoții.

† SERVICII FUNERARE †

RO STYL COMPANY
SERVICII FUNERARE COMPLETE
PRODUCĂTOR SICRIE
ARAD, STR. M. EMINESCU 22, TELEFON 214.422
Magazin deschis și noaptea
OFERIM
● SICRIE 10 MODELE DE LA 800.000 LA 3.600.000
● SICRIE LUX 4 MODELE DE LA 4.500.000 LA 20.000.000
● LENJERIE DECES 6 MODELE DE LA 300.000 la 2.000.000
● CRUCE, LUMÂNĂRI, PROSOAPE, BATISTE, MÂNERE și ȘURUBURI SICRIU
OFERTĂ SICRIU FAG CRUCE RESPETE 1.500.000
APELÂND LA SERVICII: ÎMBRĂCAT, FORMOLIZAT ȘI TRANSPORT BENEFICIAȚI DE 15% REDUCERE
LA SICRIU ȘI TRANSPORTUL LA DOMICILIU GRATUIT
▼PLATA ȘI DUPĂ ÎNCASAREA AJUTORULUI DE ÎNMORMÂNTARE.
PĂREREA DVS. CONTEAZĂ!
TELEFON 0744.690.121

† CONDOLEANȚE †

Colectivul Secției de Radiologie a Spitalului Județean Arad este alături de doamna dr. DRAGOMIR DOINA în greaua pierdere pricinuită de decesul mamei. Dumnezeu să o odihnească!

Mulțumim tuturor celor care au condus, cu lacrimi și flori, pe ultimul drum, pe cea care a fost

MARIA PETRILA.

Dumnezeu s-o odihnească în pace! Familia Câta. (1676)

Locatarii blocului din Bd. Revoluției, nr. 52-54, regretă dispariția celei ce a fost

TOMA ANA

și transmitem sincere condoleanțe familiei. (1685)

Colectivul Turei I-a CDZ Arad, exprimă adânc regret și compasiune, este alături de colegul nostru CRISTI GHERGHESCU la decesul tatălui. Dumnezeu să-l odihnească! (1678)

Transmitem sincere condoleanțe soției, la pierderea soțului

GHERGHESCU CONSTANTIN.

Asociația de Proprietari, str. Praporgescu 21, bloc 12. (1690)

Colegii de la SC ARCOOM Arad, sunt alături de dl. SECHEȘAN TRAIAN în momentele grele pricinuite de dispariția mamei și transmit sincere condoleanțe familiei îndoliate. (1696)

Colectivul clasei a V-a B, Școala generală nr. 4 Arad, este alături de doamna dirigintă MUREȘAN în greaua încercare prin care trece la decesul tatălui. Dumnezeu să-l odihnească în pace! (1709)

O lacrimă și o floare pe mormântul tău, dragă

GHERGHESCU COSTEL.

Dumnezeu să-ți dea odihnă veșnică! Familiile VLAD și LEUCUȚIA. (1726)

Cu nemărginită durere ne despărțim pentru totdeauna de iubitul nostru tată, socru și bunic

GHERGHESCU CONSTANTIN,

la numai câteva zile de când am fost acasă. Ne-ai lăsat o mare tristețe în sufletul și inimile noastre. Te plângem veșnic, nemângâiați, fiul Virgil, nora Simona și nepoata Alessia. Dumnezeu să te odihnească în pace! (1726)

Sincere condoleanțe familiei îndoliate, pentru cel care a fost colegul nostru

RADU FILIPAȘ.

Serviciul Proiectare SDV ASTRA. (1728)

Suntem alături de prietena noastră ANIKO MUREȘAN la decesul tatălui drag. Sincere condoleanțe familiei îndoliate! Prietenii: Claudia, Simona, Claudiu. (1730)

Împărtășim marea durere la despărțirea de cea care a fost buna noastră

SUZANA RUSU.

Dumnezeu să o odihnească. Familiile Bosneag și Dr. Glișici. (1753)

Sincere condoleanțe colegei noastre ing. MOȚ MARIA în greaua pierdere a mamei sale. Colegii de la Punctul ICFV NĂDLAC. (1752)

Sincere condoleanțe familiei îndoliate în greaua încercare pricinuită de dispariția fulgerătoare a celui care a fost

ARDELEAN CRISTIAN.

Dumnezeu să-l odihnească! Colonel Ignățel Alexandru. (5156324)

Ne alăturăm familiei prof. univ. dr. IOSIF PANTEA CHEIE, la trecerea la cele veșnice a soției sale, împărtășindu-i durerea. Sincere condoleanțe familiei. Fam. prof. insp. Dumitru Mihăilescu, fam prof. Ion Mureșan. (1762)

Suntem alături de colega noastră MUREȘAN ANIKO, în greaua încercare pricinuită de moartea tatălui său. Dumnezeu să-l odihnească în pace! Colectivul Școlii Generale nr. 4 „Ioan Slavici" Arad. (1761)

Sincere condoleanțe familiei GHERGHESCU, acum, la despărțirea de cel care a fost

GHERGHESCU CONSTANTIN,

un om deosebit și un prieten drag. Familia PĂSĂRILĂ GHEORGHE. (1765)

† COMEMORĂRI †

Au trecut 6 săptămâni de la trecerea în neființă a mamei mele

BRAD IULIANA,

la vârsta de 88 ani. Dumnezeu s-o ierte și s-o odihnească! Nu te vom uita niciodată! Fiul Victor, soția Maria, nepoata Camelia cu soțul Marcel și strănepotul Silviu. (1453)

Azi, 4 februarie, se împlinesc 2 ani de când a trecut în eternitate iubitul nostru soț și tată

CHIVARI IOAN.

Vei rămâne veșnic în inimile noastre. Dumnezeu să te odihnească în pace! Parastasul are loc sâmbătă, 8 februarie, ora 11, la Biserica Ortodoxă Șega II (UTA). Soția și fiul. (6160506)

Păstrându-le vie amintirea, readuc pentru o clipă în memoria celor ce i-au cunoscut și iubit pe părinții mei

LUNGU TEODOR

și

ECATERINA

și pe fratele

TODORICĂ.

O lacrimă în amintirea lor. LIVIA MIHEȚ. (6160510)

S.C. SATLINE S.R.L. TELEFON 251.461, 0744/507.211 SHOW ROOM ARAD, Piata Mihai Viteazul - BL. M7 - PARTER

TÂMPLĂRIE DIN ALUMINIU ȘI P.V.C.

CU GEAM TERMOPAN; PROFILE PVC TROCAL Germania; PROFILE ALUMINIU Grecia

Societate comercială
angajează

- MECANICI AUTO cu experiență
- VOPSITORI AUTO cu experiență la cabina de vopsit
- VÂNZĂTOR PIESE AUTO cu experiență

Salarizare deosebită cu procent din manoperă

INFORMAȚII TEL. 270.441, 289.600.

(3235818)

DEPOZITUL BRUKENTHAL

Dobândă: Fixă - 21%

Termen: 6 luni

Depozitele sunt garantate conform legii

Se acceptă împuterniciți

Suma minimă:
5 milioane lei - persoane fizice
25 milioane lei - persoane juridice

BANCA COMERCIALĂ CARPATICA

Arad, Complex Expo Market Jackson
Tel.21.69.83

(c.51)

MARKETING SERVICII

- Consultanță: promovare, preț, produs, distribuție
- Analiză: piață, concurență
- Asistență de specialitate pentru investitori străini
- Organizare evenimente speciale:
  Inaugurare firmă
  Prezentare firmă/produs
  Congrese, conferințe, parteneriate
  Misiuni economice
- Publicitate:
  Campanii de promovare
  Strategii de publicitate
  Planuri de media
  Spoturi audio-video

CCIA ARAD, str. Closca nr.5 cam.30
tel.: 0257-208827
e-mail: mkt@ccia-arad.ro

(c 39)

SC ELECTRICA SA - SDFEE Arad anunță toți consumatorii de energie electrică (casnici și agenți economici) că

începând cu trimestrul IV al anului 2002
și pe parcursul primului semestru al anului 2003
SE LUCREAZĂ la implementarea unui sistem informatic integrat de citire, facturare și încasarea energiei electrice.

Pentru a evita aceste aglomerații, blocaje de terminale, sufocarea unor ghișee **vă comunicăm că orice factură se poate achita de la oricare casierie** indiferent de zona în care locuiți și indiferent de casieria la care ați fost arondați inițial.

Această activitate se desfășoară simultan cu activitatea curentă și de aceea se produc disfuncții la nivelul casieriilor din sistemul de autocitire.

Vă comunicăm că în această perioadă se schimbă masiv contoarele și pentru a obține dublura bonului de mișcare a contorului în cazul în care abonatul nu este găsit, acesta îl puteți solicita la Centrul de Relații cu Clienții Arad Municipal (Calea Iuliu Maniu 65-71 parter clădirea nouă).

De asemenea, vă amintim că **programul casieriilor** vă permite achitarea facturilor și după-amiază când casie-ria centrală și casieria Aurel Vlaicu funcționează zilnic între orele 15-19.

Vă reamintim că pentru a nu se ajunge la debranșare, la valori foarte mari ale facturilor, care greu pot fi achitate, precum și la incidente neplăcute cauzate de valorile mari ale tarifelor de debranșare + rebranșare, **vă rugăm să vă prezentați lunar cu indexul contorului citit la zi.**

Vă mulțumim pentru înțelegere și sperăm într-o bună colaborare.

Director SDFEE Arad,
ing. Crișan Eugen

(3235889)

Prin magazinele SC BENDEA SRL

situate în Arad, B-dul Revoluției Nr. 26-30, tel. 231.853,
str. Liviu Rebreanu Nr. 68, tel. 250.905,
str. Eftimie Murgu colț cu Pădurii, tel. 228.966
Program zilnic 9-17,00
Sâmbătă 9-13,00

Vinde la cele mai avantajoase prețuri:

- MATERIALE DE CONSTRUCȚII (ciment, var, BCA, rigips, oțel beton) membrane izolatoare, plasă rabitz, plasă gard, polistiren expandat plăci azbociment, cuie, sârmă
- TABLĂ zincată, cutată și neagră și decapată
- INSTALAȚII SANITARE și ACCESORII PENTRU ÎNCĂLZIRE, vopsele și adezivi, vată minerală
- BATERII IMPORT (Italia)
- CĂZI CU HIDROMASAJ, DULAPURI BAIE Elveția
- CALORIFERE aluminiu, calorifere oțel, cazan pentru încălzire pe gaz, boilere electrice, boilere pe gaz.
- Toată gama de ȚEVI, FITINGURI și GARNITURI
- PARCHET lamelar, lambriuri toate culorile
- FAIANȚĂ și GRESIE diferite modele, culori
- TAVAN casetat AMS import Austria

Vânzări în 36 rate AVANS 0

((3235894))

Consiliul Local Iratoșu

Organizează LICITAȚIE PUBLICĂ în data de 10 feb. 2003 orele 10

pentru selectarea evaluatorilor cu privire la licitațiile spațiilor comerciale din localitate, *conform Legii 550/2002.*

Ofertele se pot depune la secretariatul comunei până în data de 10 feb. 2003 orele 9.

INFORMAȚII SUPLIMENTARE LA TELEFON 454.101.

(3912672)

FIRMĂ DE COMERȚ angajează

Contabil

- vârsta maximă 35 ani
- cunoștințe P.C.
- seriozitate
- domiciliul stabil în Arad

Încărcător - Distribuitor

- vârsta maximă 35 ani
- minim liceul (școală profesională)
- domiciliul stabil în Arad

Relații la sediul firmei Calea Radnei nr. 262.

Interviul va avea loc miercuri, 5 februarie 2003 orele 10,00 - 14,00.

(3235907)

Romania Travel & Vacances
(Romania Service & Vacances)

organizează excursie în Cipru
pentru susținătorii echipei de baschet
WEST PETROM ARAD
informații la telefon: 211 711, 270 258

(C.A.)

SC CONTINENTAL ASTORIA SA
ARAD, Bd. Revolutiei 79-81

Inchiriaza spatiu comercial in zona *Galeriei Comerciale*

Informatii la telefon : 0257 206.405

(C.A.)

Oficiul Județean de Poștă Arad
Anunță

Scoaterea la concurs a postului de **Agent poștal** pentru localitatea Sâmbăteni, jud. Arad.

Relații suplimentare pentru cei interesați se pot obține la sediul Oficiului Județean de Poștă Arad Calea Aurel Vlaicu nr. 2-4 (fosta din Gară) sau la telefon 234765 int. 26. (g)

TÂMPLĂRIE PVC CU GEAM TERMOPAN CALITATE GERMANĂ GEALAN Fenster-Systeme

Convingeți-vă! Cel mai bun! Cel mai ieftin! În rate!

ARAD, STR. CAIUS IACOB BL.R
FOSTUL Mag. CĂMINUL (lângă BANC POST)

TELEFOANE 0257-256.899 0722-528.185

S.C. INSTALAȚII PROMPT SERVICE S.R.L. CALEA TIMIȘORII NR. 39, ARADUL NOU

LANȚUL-SANEX

TEL. 0257-287.340, 0257-287.776, 0722.807.903

Vă oferă: Articole pentru: Instalații de apă, Gaz, Instalații sanitare, Electrice, Uz casnic și gospodăresc.

Servire promptă! PREȚURI MICI ORAR zilnic: 8 -18, sâmbătă: 8 - 13

(C.A.)

BT
Banca Transilvania oferă servicii de electronic banking clienților săi
ARAD, str. Unirii nr. 5-7 | Tel: 0257- 283.122 283.353

ADEVĂRUL

Cotidian independent Arad

Anul XV, nr. 3827

Miercuri, 5 februarie 2003 ● 16 pagini ● 5000 lei ● e-mail: adevarul@arad.ro; adv.pub@arad.ro

BRAT Publicație auditată în semestrul I 2002 | Tiraj mediu zilnic vândut: 30 531

WEST BANK S.A.
ARAD, B-dul Revoluției nr. 88
TELEFON: 284.888; FAX: 285.202
WESTERN UNION TRANSFER DE BANI ®
Cel mai rapid mod de a primi bani din toată lumea

ȘUTURI ÎN FUND

Aș vrea să parafrazez un cunoscut proverb românesc astfel: spune-mi ce educație faci copiilor, ca să-ți spun ce viitor are patria ta.

Două întâmplări m-au determinat să abordez această problemă a educației copiilor în zilele noastre. Una este o întâmplare neverosimilă, dar adevărată: la una dintre școlile arădene, o elevă din clasa a VIII-a i-a tras un picior în fund unui profesor. În timpul orei și la modul cel mai propriu. Întâmplarea a rămas în coadă de pește, căutându-se și găsindu-se clemență pentru acest gest greu de digerat în orice raport uman darmite într-o relație profesor-elev. Un picior în fund este mai jignitor decât o palmă peste obraz sau pumni în cap. Iar când autorul gestului este de genul feminin, lucrurile intră deja în domeniul patologicului.

Un lucru este clar și îl știe toată lumea: **educația în România a fost scăpată de sub control.** În familie preocuparea pentru educație este tot mai mult neglijată. Excepțiile sunt puține. Biserica - puternic factor educativ înaintea perioadei comuniste - nu-și aduce aproape nici o contribuție în educarea tinerei generații. Excepție fac bisericile neoprotestante care acordă multă atenție copiilor și tinerilor. Cinste lor! Alte instituții civile, cu excepția școlii, nu depun decât vagi eforturi în direcția instituționalizării reale și educării copiilor și tinerilor.

Cea mai importantă instituție - alături de familie - care are drept scop declarat educarea și formarea copiilor este școala. Ce se întâmplă cu școala românească după revoluție nu mai e un secret pentru nimeni. Sau n-ar trebui să fie. Dar dacă citim un răspuns pe care Ministerul Educației și Cercetării (MEC) îl trimite d-lui Mircea Teodorescu, cetățean arădean - aceasta fiind a doua întâmplare care m-a determinat să abordez acest subiect -, putem găsi răspunsul la haosul care domnește în școala românească.

D-l Mircea Teodorescu, în scrisoarea trimisă MEC viza aspecte ale nivelului scăzut de cunoștințe ale elevilor și al disciplinei. Răspuns: **„dumneavoastră formulați critici acide la adresa școlii, unele îndreptățite, dar nu dați soluții".** Să vezi și să nu crezi! O întreagă armată de oameni de învățământ din minister și din școlile patriei cerșește soluții de la un pensionar care are conștiință civică și umană și semnalizează niște neajunsuri.

I. IERCAN

(Continuare în pagina 5)

MEDICII DE FAMILIE ARĂDENI SE RĂZVRĂTESC ÎMPOTRIVA LIDERULUI LOR

● Ei au infirmat declarațiile președintelui NICOLAE NEDEA și spun că nu vor semna contractul cu Casa de Asigurări de Sănătate ● 300 de medici de familie s-au coalizat împotriva liderului lor și sunt hotărâți să ceară schimbarea acestuia.

Pag. 7

Citiți în ziarul de mâine

REGLEMENTAREA PARCĂRII ÎN ARAD ESTE ATRIBUTUL CONSILIULUI LOCAL

● Declară comisarul MIRCEA CHERECHEAN, șeful Poliției rutiere județene

Americanii de la Centurymarc n-au mai ajuns la Arad

Pag. 9

Cinci arădeni norocoși la Loto 6 din 49

Pag. 9

Lumea satului

Pag. 8

La Felnac asistații social muncesc de zor la curățarea drumurilor. Foto: VIOREL MUSCA

TINERET

Pag. 11

Primul serviciu - piatră de grea încercare

CINE ARE CREDINȚĂ ȘI FAPTE BUNE, AJUNGE ANII POTRIVIȚI

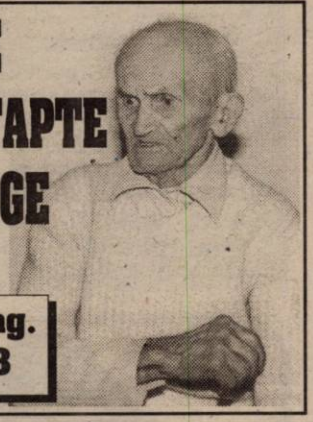

Pag. 8

TÂMPLĂRIE P.V.C. NR. 1 ÎN EUROPA IMPORT GERMANIA
KÖMMERLING
JALUZELE, ROLETE ȘI SITE CONTRA INSECTELOR
SC SERGIO&GIANINA SRL
B-dul Revoluției nr. 24 (colț cu Lacului)
Tel. 0257-212512; 0722-292559

PARKTRONIC
CEL MAI MODERN SISTEM DE PARCARE CU PLATĂ DIN ROMÂNIA
Informații Telverde gratuit 08008.09009
(C.P.)

ALGLASS
TÂMPLĂRIE din ALUMINIU și P.V.C.
UȘI și FERESTRE din PVC DECEUNINK-BELGIA
PREȚURI și CALITATE de EXCEPȚIE
Str. Roșiori Nr.26 Tel/Fax: 289.053
B-dul Revoluției nr.26-38 Tel: 338.244

Calendar

Astăzi, Soarele răsare la ora 7 și 30 de minute și apune la ora 17 și 30 de minute.

Au trecut 35 zile din acest an. Au mai rămas 330 de zile până în 2004.

Praznicul zilei: Biserica ortodoxă: Sf. Mucenițe Agata și Teodula; **Biserica greco-catolică:** Sf. M. Agata.

A venit BARZA!

Arad: Tetanov Eliza Maria; **Schweller** Evelyne Bernadette; **Gavrilă** Emilia Brigite, **Ciobanu** Maria Patricia; **Pâncotan** Amanda; **Schreiber** Beatrice Emanuela; **Chirică** Ionela; **Barbu** Valentina Maria; **Retezar** Ionuț.

Chișineu-Criș: Buzaș Teodor.

Lipova: Lupu Daniel Andrei.

Sebiș: Constantin Armina Denisa; **Harap** Garoafa Rebeca.

ACTUALITATEA CULTURALĂ

Concerte

Filarmonica de Stat Arad prezintă joi, 6 februarie 2003, ora 19, în Sala Palatului Cultural, un CONCERT SIMFONIC. Dirijor: DORIN FRANDEȘ; solist: ION IVAN RONCEA. În program: Piotr Ilici Ceaikovski - Romeo și Julieta - Uvertura fantezie; Georg Friedrich Haendel - Concertul în si bemol major op. 4 nr. 6 pentru harpă și orchestră; Serghei Prokofiev - Romeo și Julieta - Suita I.

Teatru

Teatrul de Stat Arad prezintă joi, 6 februarie, piesa „O noapte furtunoasă", cu începere de la ora 18,00.

Cinematografe

Dacia: Mișcări periculoase (SUA) 10; 12; 14; 16; 18; 20

Mureșul: Con expres (SUA col.) 10; 12; 14; 16; 18

Arta: Experiment fatal (SUA col.) 16; 18; 20

Sala Mică: 8 femei (Franța, col.) 15,30; 18,30

HOROSCOP

Miercuri, 5 februarie 2003

Berbec (21.03-20.04). Dorința dvs. de manifestare se va putea realiza în această după amiază.

Taur (21.04-20.05). Atenție mare, cheltuielile pe care intenționați să le faceți nu se justifică.

Gemeni (21.05-20.06). Pe plan sentimental lucrurile vor lua o întorsătură neașteptată.

Rac (21.06.-22.07). La locul de muncă neîncrederea pe care o manifestați față de colaboratorii dvs. vă poate aduce neplăceri.

Leu (23.07-22.08). Deciziile pe care intenționați să le luați sunt greșite, fiți atent ce faceți cu banii.

Fecioara (23.08-22.09). Sunteți cam împrăștiat și acest lucru poate genera mici accidente.

Balanța (23.09-22.10). Puterea dvs. de concentrare vă este de un real folos, astfel vă ajută să ieșiți dintr-o situație delicată.

Scorpion (23.10-21.11). Neînțelegerile cu persoane apropiate pot genera mari conflicte.

Săgetător (22.11-21.12). Astăzi se prevăd posibile realizări profesionale.

Capricorn (22.12-19.01). Dorința dvs. de schimbare va nemulțumi multă lume.

Vărsător (20.01-20.02). Aveți posibilitatea de a vă consolida relația cu persoana iubită.

Pești (21.02-20.03). Vă veți bucura de realizările unuia dintre membrii familiei.

DOI ANI FĂRĂ CONSTANTIN SIMION

Se împlinesc astăzi doi ani de când unul dintre cei mai apreciați gazetari arădeni, bunul nostru coleg și prieten CONSTANTIN SIMION, ne-a părăsit pentru totdeauna. Amintirea sa continuă să dăinuie însă în sufletele noastre și ale cititorilor care vreme de peste trei decenii i-au apreciat articolele și reportajele scrise cu talent, cu dăruire și abnegație. Fără Costică Simion redacția „Adevărul" e mai săracă, la fel și ziarul pentru care a ars ca o flacără timp de 32 de ani, pe care l-a slujit cu pricepere și pasiune. Au trecut doi ani și vor mai trece mulți de acum înainte fără însă ca timpul să ne poată șterge amintirea omului de o rară noblețe sufletească, ziaristul, colegul și prietenul COSTICĂ SIMION. Un pios gând de aducere-aminte din partea tuturor celor ce l-am cunoscut și apreciat.

Redacția „Adevărul"

Meteo

Vremea va fi în general închisă. Cerul va fi mai mult noros. Temporar se vor semnala precipitații predominant sub formă de ninsoare. Vântul va sufla în general moderat din nord-vest, cu intensificări izolate.

Temperaturi maxime: -2 la 0°C.

Temperaturi minime: -6 la -3°C.

Ieri (și) la Moneasa a nins, stratul de zăpadă a ajuns la 10 cm iar pe pârtie se poate schia

Foto: VIOREL MUSCA

UTILITARE • UTILITARE • UTILITARE

PIEȚE, TÂRGURI

Azi este zi de piață la Pâncota, Beliu, Buteni, Șiclău, Macea, Vânători, Pecica, Șiria și zi de târg la Beliu și Buteni.

Mâine, joi, este zi de târg săptămânal la Curtici, Sebiș, Cermei, Săvârșin, Secusigiu, Zerind.

FARMACII DE SERVICIU

• Farmacia **REMEDIUM** Arad, B-dul Revoluției nr. 52-54. Program luni-vineri: 7,30-20,00; sâmbătă 8,00-14,00. Telefon 233195; • Farmacia **LIBRO PHARMA NON STOP** Calea Aurel Vlaicu 60-68 (lângă stadionul UTA) telefon 212.992.• Farmacia **TEAHAFARM**, Bd-ul Revoluției nr. 65. Program: luni-vineri 8-21, sâmbătă 9-13. Telefon 254.587; • Farmacia **„OMNIA-FARM"**, Calea Aurel Vlaicu, Bl. Z28, cu program zilnic de la orele 8,00-22,00. Telefon 271724; • Farmacia **SENSI BLU, ARAD I** Bd. Revoluției nr. 43. Program non-stop, inclusiv sâmbătă și duminică. Telefon 254.527; • Farmacia **SENSI BLU ARAD II** Bd. Revoluției nr. 93. Program zilnic 8-22 - inclusiv sâmbăta și duminica. Telefon 214.955

URGENȚE STOMATOLOGICE

Cabinetul de pe str. Crișan (în spate la Gionelli) are program non-stop. Telefon: 253794. Cabinetul din B-dul Revoluției nr. 62, ap. 17. Zilnic: 8-12, 14-20. Telefon: 256.665.

Și Cabinetul Stomatologic din Calea Victoriei nr. 7 A asigură zilnic urgențe, inclusiv sâmbăta, între orele 10-15. Telefon 095.565.622.

Cabinetul stomatologic din B-dul Revoluției nr. 95, etajul I, asigură urgențe, zilnic între orele 8-14, telefon 282184.

SANITAR-VETERINARE

Medic veterinar autorizat execut însămânțări artificiale la vaci, scroafe, cățele și consultații, tratamente la domiciliul clientului. Tel.: 0257-288.292 mobil 0724-267.723.

ÎNTRERUPERI DE CURENT

Miercuri, 5 februarie (9-12): Borcea, Cuza Vodă, Reșitei, Ialomiței; **(12-16):** M. Scaevola Bl. S1, S2/1, S2/2; S2/3; S3/1; S3/2; S3/3; S3/4; S4/1; S4/2; S5, Haiducilor; **(9-15):** Munteniei, Szabo, Arpád, Moldovei, Bucovinei, Agricultorilor, Cireșoaiei (p), Foișor, Fragilor, Bl. C1, C2, P4.

ADMINISTRAȚIA FINANCIARĂ

Administrația Financiară a municipiului Arad: Asistență contribuabili (impozitul pe venitul global) - telefon 280633, 280733, int. 199 între orele 8,00-12,00. Informații suplimentare la www.finantearad.ro

TELEFON DE URGENȚĂ LA POLIȚIE: 955

Noul număr de centrală telefonică al I.J.P. (Inspectoratul Județean de Poliție) Arad: 207.100.

AU PLECAT DINTRE NOI!

Csak Iosif (1934); Galea Maria (1931); Sucan Lucreția (1918); Rădulescu Maria (1949); Hanciuța Dimitrie (1932); Doczi Antoniu (1922); Biduleac Sara Alexandra (2003); Kociș Elisabeta (1924); Lingurar Maria (1921); Török Isabela (1938).

Echipa de serviciu

IOAN TULEU
secretar de redacție

Bianca Felea, Ioan Leac, Adela Pop, Dina Rujan
tehnoredactare computerizată

Doina Jurcă, Aurica Telcian, Dacian Toduța
corectură

„ADEVĂRUL" VĂ ASCULTĂ

La telefonul dimineții, 280944, între orele 9,00 - 12,00

☎ **Doar promisiuni!** D-l **Kiș Ioan**, din Arad, str. Fluturilor, 10, Bl. 9A, Ap.7, s-a adresat redacției noastre fiind nemulțumit de faptul că nu a primit banii care i se cuvenea. D-l **Kiș** a făcut armata la detașamentul de muncă (Mina de uraniu), timp de 28 de luni. Printr-o hotărâre publicată în Monitorul Oficial toți cei în cauză vor primi suma de 15.000 lei pe lună, câte luni a făcut armata. Dânsul și-a depus dosarul dar banii nu i-a primit încă.

Am luat legătura cu d-na **Gozman Mărioara**, dir. adj. Casa de Pensii Arad, care ne-a spus: **„Cei în situația respectivă trebuie să depună o decizie la serviciul de pensii împreună cu actele de stare civilă. Astfel se comunică la Casa Națională de Pensii pentru plată".**

☎ **Chei pierdute!** S-a găsit o legătură de chei cu breloc pe strada Mihai Eminescu. Posesorul se poate prezenta la redacția ziarului nostru pentru a le ridica de la biroul „Sesizări și reclamații".

☎ **Pensie diminuată.** D-l **Blaga Teodor** cu domiciliul pe str. Teodor Ciontea, nr. 3, este pensionar și ne-a contactat telefonic la redacție deoarece este nemulțumit de faptul că pensiile s-au mărit la mulți, dar celor pensionați din 1999 li s-au diminuat cu 1%.

Pentru rezolvarea problemei d-l **Blaga** este invitat în audiență la d-na **Mărioara Gozman** dir. adj. Casa de Pensii Arad după următorul program: Luni și Miercuri de la ora 12.00-14.00.

Redactor de serviciu, M. G.

La telefonul după-amiezii, 280003, între orele 15,00 - 18,00

Așteptând pensia. Doamna Marcela Gheorghina din Arad a depus în urmă cu șase luni o cerere pentru obținerea pensiei de refugiat de război și nici până astăzi nu a primit răspuns din partea Casei Județene de Pensii. Și asta, în timp ce la Oradea, aceeași instituție a soluționat o cerere asemănătoare în numai trei zile. Să fie vorba de incompetență sau pur și simplu de rea voință din partea funcționarilor arădeni?

Redactor de serviciu, C.M.

ADEVĂRUL
COTIDIAN INDEPENDENT ARAD

Editor: S.C. ADEVĂRUL Arad S.R.L.

COD FISCAL R 1681938 • COD SICOMEX 19.604 • CERTIFICAT J 02/1886/31X 1991 • COD SIRUES 020956601 • ISSN 1220-7489

Redacția și administrația: 2900 Arad, Bd. Revoluției nr. 81. Telefoane: SECRETARIAT - 281802, fax 280655, 280625; ADMINISTRAȚIE - CONTABILITATE - 281797; MICA PUBLICITATE - 210775; MAREA PUBLICITATE - 280904; CLUBUL PRESEI - 280989.

Consiliul de administrație: președinte - DOREL ZĂVOIANU, telefon 281802, 280625; vicepreședinte - MIRCEA DORGOȘAN, telefon 281802, 280625; membri: NICU COJOCARU, telefon 280904; MIRCEA CONTRAȘ, telefon 280854, LIZICA MIHUȚ, telefon 280070, ȘTEFAN TABUIA, telefon 281855, MIRCEA ȚIȘCĂ, telefon 280904.

Colegiul de redacție: MIRCEA CONTRAȘ (redactor-șef); MARCEL CANCIU (șef secție foto), telefon **281701**; ALEXANDRU CHEBELEU (șef secție sport), telefon **281701**; NICU COJOCARU (șef secție publicitate) telefon/fax: **280904**; GABRIELA GROZA (secretar general de redacție), telefon **280854**; VASILE FILIP (șef secție cultură-învățământ-tineret), telefon **281855; 280003**; IOAN IERCAN (șef secție politică), telefon **280943**; DORU SAVA (șef secție social-economic), telefon **281738**; ȘTEFAN TABUIA (șef secție actualități), telefon **281855; 280003**; DOREL ZĂVOIANU (președinte al Consiliului de administrație), telefon **281802, 280625.**

Tiparul executat la S.C. MEDIAGRAF S.A. ARAD, str. Feleacului F.N., telefon 250902, fax 250920

„Adevărul" poate fi citit și pe Internet la adresa http://adevarul.arad.ro

Cursul valutar*

VALORI ÎNREGISTRATE IERI, 4 FEBRUARIE 2003

Denumirea valutei	BNR	BCR		BRD		Banca Transilvania		Banca Românească		Banca Romexterra	
		C	V	C	V	C	V	C	V	C	V
Euro	35852	35482	35987	35540	35940	35200	35950	35375	36101	35500	35900
Dolar S.U.A.	33159	33050	33350	33000	33300	32800	33250	33025	33375	33000	33300
Forint	147	138	150	142	149	142	147	-	-	-	-

În opinia lui Caius Parpală

„SCANDALUL APEI" DE LA CĂRAND ESTE ÎNTREȚINUT DE PREFECTURĂ

Subprefectul Florin Remețan i-a solicitat președintelui CJA, Caius Parpală, să rezolve pozitiv problema localnicilor din comuna Cărand care sunt nemulțumiți de calitatea apei potabile furnizată de uzina de la Bocsig, aflată în administrarea Regiei de Apă Canal.

„Prefectul Ungureanu a fost la Cărand să se intereseze de situație. Oamenii de acolo doresc să li se înapoieze pompele cu care trăgeau apă de la izvorul Știubei, dar nimeni nu îi ia în seamă. Ei spun că apa de la uzină nu e bună și doresc să se alimenteze de la izvorul Știubei. Din păcate dumneavoastră îi ignorați cu desăvârșire", a precizat Remețan.

Caius Parpală a explicat că uzina de la Bocsig este una ultra modernă în care s-au investit peste 10 miliarde de lei și nici o comună dintre cele care se alimentează de acolo nu a formulat nemulțumiri cu privire la calitatea apei. **„Să mă mai lase în pace cu Știubeiul lor. Apa de acolo are 28 de grade și vara este un adevărat focar de infecție. De altfel, ei au vrut să renunțe la apa Știubeiului pentru că nu-și puteau permite o cheltuială atât de mare. Tot conflictul este unul artificial creat de Prefectură. Noi îi lămurim, iar prefectul merge să-i mângâie pe creștet. Ar fi bine să mai stați pe acasă, pentru că oricum nu mai văd cărăndanii nici un Știubei"**, a replicat Parpală.

S. AMBRUȘ

SANCȚIUNI PENTRU NEDEPUNEREA LUNARĂ A DECLARAȚIILOR DE ȘOMAJ

Agenția Județeană de Ocupare a Forței de Muncă Arad face cunoscut tuturor agenților economici că până la data de 20 ale lunii curente trebuie depusă declarația lunară a obligațiilor de plată la bugetul fondului pentru plata ajutorului de somaj.

În acest sens, agenții economici se pot prezenta la sediul AJOFM Arad din strada Gheorghe Lazăr nr. 1 la camera 103, cu trei dischete pentru a prelua noul program de declarații lunare. Dacă agenții economici nu se pot prezenta la sediul AJOFM Arad pentru depunerea acestor declarații (bineînțeles, după preluarea programului), acestea pot fi trimise prin poștă sau prin e-mail pe adresa: declsom@inext.ro. Nedepunerea lunară a acestor declarații constituie contravenție și se sancționează cu amendă de la 25 de milioane lei la 50 de milioane lei.

Reamintim că, în conformitate cu OUG nr. 147/2002, începând cu acest an cota de 5% reprezentând contribuția la bugetul asigurărilor de șomaj datorată de angajatori **se reduce la procentul de 3,5%.**

R. M.

Când expiră viza metrologică?

Agenții economici care utilizează mijloace de măsurare în interes public sunt obligați, potrivit legii, să le supună periodic verificării metrologice. În urma acestei operațiuni, balanțele comerciale se pot utiliza până la expirarea termenului pentru care se obține viza metrologică. **„De asemenea, în cazul în care cântarele se dereglează și nu mai există siguranța unor măsurători corecte, acestea trebuie reverificate metrologic, chiar dacă viza este încă în vigoare"** - explică ing. Onuț Negârla, inspector la Centrul Județean de Metrologie Legală (CJML) Arad.

Potrivit reglementărilor metrologice, mijloacele de măsurare verificate beneficiază de termene de valabilitate după cum urmează: balanța comercială - 1 an, distribuitoare de produse petroliere - 1 an, cântare de apă - 3 ani, contoare de energie termică - 2 ani, aparatură medicală - 1 an.

Utilizarea mijloacelor de măsurare cu viza metrologică expirată se sancționează cu amendă de 2 milioane de lei.

C. TRIF

Amenzi de 489 de milioane de lei, aplicate firmelor de transport persoane

În ianuarie, Polițiștii de frontieră arădeni au constatat un număr de 221 de contravenții la transportatorii de persoane în regim internațional.

Valoarea totală a amenzilor contravenționale care au fost aplicate transportatorilor luna trecută se ridică la suma de 489 de milioane de lei. Adică, de 25 de ori mai mult decât amenzile cu care au fost sancționați transportatorii în ianuarie 2002.

„Mai mult decât atât, polițiștii de frontieră au înaintat Autorității Rutiere Române o propunere de ridicare a licenței de transport pentru o firmă care încălca în mod repetat dispozițiile legale", ne-a mai informat subinspectorul Robert Iudt, purtătorul de cuvânt al Inspectoratului Județean al Poliției de Frontieră Arad.

N. O.

CABLU TV, LA SÂNLEANI ȘI LIVADA

Firma de televiziune prin cablu R.C.S., cel mai mare operator CATV din România, a luat decizia de a extinde rețeaua arădeană de fibră optică în localitățile Sânleani și Livada. La baza acestei hotărâri stă numărul mare de solicitări venite din partea locuitorilor precum și, după cum declară dl. Emilian Pintea, director RCS Arad, „presiunea constantă și aproape stresantă" a primarului Gheorghe Urzică. Acesta din urmă încheie astfel gama utilităților care au fost realizate în comună în ultimii ani. Investiția va fi suportată parțial de către firma RCS, iar parțial de către locuitori, viitorii abonați care vor putea să vizioneze 52 de canale + HBO, la fel ca în Arad, în condiții de înaltă fidelitate tehnică. Proiectul va fi finalizat în această primăvară.

90 de mii de EURO pentru ȘCOALA DIN SÂNPETRU GERMAN

Școala generală din Sânpetru German va fi renovată din fonduri PHARE. Lucrările vor începe în primăvară și sunt estimate la 90 de mii de EURO, din care 10 mii de euro reprezintă contribuția Consiliului Local Secusigiu.

Cu suma de 90 de mii de euro se va construi un acoperiș nou, vor fi închise coridoarele, pardoseala se va schimba, toaletele se vor reamenaja, iar în clase se va aduce mobilier nou.

R. M.

FARMACIȘTII AMENINȚĂ

Farmaciștii arădeni amenință că de la începutul lunii viitoare nu vor mai elibera medicamente gratuite și compensate. Motivul constă în datoriile mari pe care Casa de Asigurări de Sănătate nu și le-a achitat față de farmacii din luna august a anului trecut. În luna ianuarie a.c. s-au virat banii pentru luna iulie 2002, urmând ca diferența să se achite la o dată necunoscută.

„E o situație critică a cărei victimă este cu siguranță bolnavul care, deși își plătește asigurările sociale nu beneficiază de facilități. Nu ne mai putem permite să acceptăm această situație. Avem colegi cărora li s-a intentat proces în instanță pentru că nu și-au plătit datoriile către furnizori. Dar se pare că nimeni nu e interesat de problemele noastre. Luni (n.n. - 3 februarie a.c.) am organizat o ședință extraordinară a Consiliului Județean al Colegiului Medicilor, la care l-am invitat și pe dl. **Gheorghe Domșa,** președintele CAS Arad, pentru a-și spune punctul de vedere cu privire la situația creată. Din păcate, dumnealui nu a participat la întâlnire, din motive necunoscute. În ceea ce privește banii pentru anul în curs, nu vom avea de unde să-i primim dat fiind faptul că din bugetul pe 2003 abia se vor achita datoriile de anul trecut", preciza d.na Mirela Fărcuțiu, președinta Colegiului Farmaciștilor Arad.

Datoriile CAS-ului către cele 80 de farmacii de la nivelul județului înregistrează valori imense, numai pentru 38 dintre acestea suma ridicându-se la 25 miliarde de lei...

La finalul acestei săptămâni, toți membrii Colegiului Farmaciștilor din județ se vor întâlni pentru a discuta aceste probleme și pentru a lua o decizie certă în legătură cu atitudinea pe care o vor lua în viitor. **„Asigurăm pacienții din municipiu și județ că noi vom face toate demersurile necesare pentru a nu fi nevoiți să recurgem la sistarea procesului de eliberare a medicamentelor în regim gratuit și compensat"**, a conchis d.na **Fărcuțiu.**

MADIANA POPESCU

Inconștienți, la volan

Adrian Ioan Popa, din Arad, este cercetat în stare de libertate pentru conducerea pe drumurile publice a unui autoturism neînmatriculat și cu număr fals.

Tot în stare de libertate este cercetat și **Mircea Petcuț,** din Pâncota, care a fost depistat în timp ce conducea pe drumurile publice un autovehicul având suspendat exercițiul dreptului de a conduce și aflându-se sub influența băuturilor alcoolice.

Directia Agricolă vrea să stopeze invazia oilor

Avram Flueraș, directorul Direcției Agricole a cerut sprijinul autorităților pentru a putea combate în mod eficient păsunatul oilor pe terenurile țăranilor. Potrivit legislației în vigoare, în perioada octombrie-mai a fiecărui an este interzis păsunatul oilor în județul nostru, iar transhumanța este acceptată doar cu mijloace de transport.

Cu toate acestea, există semnale că efective destul de mari de ovine pășunează în voie pe teritoriul județului. **„Am primit asemenea sesizări de la Nădlac și Semlac. Din păcate, în unele cazuri ciobanii sunt lăsați de localnici să pască oile în anumite zone nerecoltate. Și de aici până la a intra în alte culturi mai e doar un pas. Dacă nu luăm măsuri urgente oamenii vor ajunge să dea în cap ciobanilor. În primul rând, aceste atribuții revin primarilor și polițiștilor din fiecare localitate. Dacă primesc acceptul dvs. vom lua măsuri radicale pentru combaterea fenomenului."** a precizat dl. Flueraș.

Cum Consiliul Județean a fost în asentimentul Direcției Agricole, proprietarii de ovine se pot aștepta la controale și amenzi usturătoare, așa după cum prevede legea.

S. AMBRUȘ

LA CERTIFICATELE DE TREZORERIE, DOBÂNDA E ÎN SCĂDERE

Ministerul Finanțelor pune în vânzare două emisiuni de certificate de trezorerie pentru populație, ambele cu o dobândă de 16,5% pe an, în scădere față de cea a emisiunilor anterioare. Astfel, de ieri se vând certificate cu scadență la 90 de zile, care vor fi răscumpărate în mai, iar de azi se pot cumpăra și certificate de trezorerie cu scadență la 180 de zile, care vor fi răscumpărate în august. Operațiunea de vânzare a ambelor emisiuni se închide în 28 februarie.

Certificatele de trezorerie pot fi cumpărate de la toate trezoreriile din județ aflate în cadrul administrațiilor financiare ale localităților Arad, Pecica, Săvârșin, Gurahonț, Sântana, Pâncota, Nădlac, Lipova, Ineu, Curtici, Chișineu-Criș, Sebiș.

G. K.

Hoț din... camioane

A fost reținut, urmând a fi prezentat Parchetului, cu propunere de arestare preventivă, **Cristian Semencean,** de 29 de ani, din Curtici. Acesta, în noptea de 02/ 03 februarie a.c., a spart geamul de la autocamionul „MAN", cu numărul AR-05-WIM, de unde a sustras un radiocasetofon marca „Blaupunct", casete audio și alte bunuri, în valoare de 13.000.000 de lei.

BULETINELE EXPIRATE SE SCHIMBĂ ÎN CĂRȚI DE IDENTITATE

Serviciul de Evidență Informatizată a Persoanei Arad invită pe toți cetățenii ale căror acte de identitate au expirat, să se prezinte la sediul formațiunilor de evidență informatizată a persoanei de la locul de domiciliu, pentru a fi puși în legalitate cu cărți de identitate.

În acest sens, se vor prezenta următoarele: certificat de naștere ● certificat de căsătorie ● actul de spațiu ● actul de identitate ● timbru fiscal (în valoare stabilită de consiliul local) ● contravaloarea cărții de identitate - 55.000 lei, se arată într-un comunicat primit la redacție, semnat de comisarul de poliție **Ion Gandă**, șeful Serviciului de evidență informatizată a persoanei din județul Arad.

Obiectivul pentru 2003

ECONOMIE DE PIAȚĂ FUNCȚIONALĂ

Procesul de privatizare a societăților agricole de stat trebuie finalizat pînă la sfîrșitul acestui an, concomitent cu vînzarea acțiunilor deținute de stat la întreprinderile mari și foarte mari incluse în programele PSAL și RICOP, a declarat, ieri, negociatorul-șef al României la Uniunea Europeană, Vasile Pușcaș.

El a afirmat că autoritățile se vor concentra în acest an asupra privatizării societăților aflate în portofoliul Ministerului Industriei și Resurselor, care deține peste 45% din totalul capitalului de stat.

Membrii Comitetului executiv pentru integrare europeană, condus de premierul Adrian Năstase, s-au întîlnit, ieri, la Palatul Victoria, pentru a discuta despre măsurile care trebuie aplicate pentru îndeplinirea, în acest an, a criteriilor de realizare a unei economii de piață funcționale.

În opinia negociatorului-șef al României la UE, principalele criterii pentru obținerea acestui calificativ sunt finalizarea procesului de privatizare a întreprinderilor de stat, liberalizarea prețurilor și a comerțului, reglementarea statutului de proprietate și atragerea unui volum mai mare de investiții străine.

Se mai are în vedere realizarea în primele trei trimestre ale acestui an a unei creșteri economice corespunzătoare obiectivului de 5,2% stabilit pentru întregul an, reducerea nivelului arieratelor bugetare și a celor înregistrate în relațiile dintre întreprinderi, precum și o disciplină salarială mai strictă în sectorul public.

În ceea ce privește Banca Comercială Română, Vasile Pușcaș a arătat că este necesar ca Guvernul să demonstreze că își menține opțiunea pentru această privatizare și că a depus toate diligențele în acest sens. "Cea mai mare atenție trebuie acordată ajustării prețurilor la energie electrică, termică și gaze naturale în parametrii convenți cu Fondul Monetar Internațional, precum și pentru a evita introducerea unor măsuri de protecție comercială care contravin obligațiilor internaționale asumate de România prin acordul de asociere la Uniunea Europeană și prin înțelegerile cu Organizația Mondială a Comerțului", a spus Pușcaș.

Un alt criteriu pe care România trebuie să îl îndeplinească pentru a obține calificativul de economie de piață funcțională este dezvoltarea sectorului financiar prin introducerea noilor reglementări de provizionare a creditelor bancare, convenite cu FMI.

Existența unei economii funcționale de piață reprezintă primul dintre cele două criterii economice de aderare stabilite în decembrie 1993, la Consiliul European de la Copenhaga, pentru statele candidate, astfel încît acestea să poată face față presiunii concurențiale de pe piața Uniunii Europene.

Parlamentarii vor fi retrași din AGA

Premierul Adrian Năstase a declarat, ieri, că Guvernul va include în pachetul de legi anticorupție pentru care își va asuma răspunderea în Parlament și interdicția ca parlamentarii să facă parte din AGA și consiliile de administrație ale societăților.

Năstase a precizat, referindu-se la solicitarea președintelui Ion Iliescu în acest sens, că le-a spus parlamentarilor partidului faptul că întîrzierea acestei decizii face PSD-ului un "rău politic".

"Le-am spus colegilor că, uneori, întîrzierea unor decizii ne face rău politic. Această discuție am avut-o de nenumărate ori. Sunt probleme pe care noi nu le-am rezolvat și care se răzbună", a spus Năstase, precizînd că le-a spus parlamentarilor și liderilor organizațiilor partidului: "nimeni nu are voie să-și creeze avantaje personale, beneficiind de apartenența la putere".

El a afirmat că, în anumite zone, pot să apară astfel de situații și, de aceea, trebuie "responsabilizare și autocenzură pe această linie".

Potrivit lui Adrian Năstase, reprezentanții PSD au datoria de a reacționa eficient la neîmpliniri și critici și, în următoarea perioadă, trebuie să acționeze pentru dinamizarea activității partidului. El a spus că în interiorul organizațiilor partidului trebuie să se asigure "coordonare și coerență", să fie împiedicată formarea mai multor centre de putere și să fie un "spirit de echipă și unitate".

De la Centrul județean de consultanță agricolă

PRECIZĂRI PRIVIND CURSUL DE APICULTURĂ

Persoanele înscrise la cursul de calificare profesională în meseria de apicultor au fost împărțite în două grupe:

- una pentru cursanții care dețin familii de albine și lucrează în acest sector și nu au calificarea necesară și pentru care cursul este programat în fiecare VINERI, ORELE 16,00;
- una pentru cursanții care nu dețin familii de albine, dar doresc să devină apicultori, pentru care cursul este programat în fiecare DUMINICĂ, ORELE 10,00;
- toți apicultorii calificați și participanți la cursuri vor beneficia de prezența la instruire a unor specialiști de la Institutul de cercetare și dezvoltare pentru apicultură.

Toate aceste forme de calificare profesională și instruire se vor desfășura la Grupul școlar de industrie alimentară din Arad, strada Lucian Blaga nr. 15.

Ing. ZORITI LEONARD
responsabil curs

Viscol, în Ungaria

Ungaria s-a confruntat, marți, cu căderi masive de zăpadă, care au provocat întîrzieri semnificative în traficul aerian și feroviar, iar autoritățile au avertizat că viscolele vor continua, relatează AFP.

Autoritățile au sfătuit populația să evite deplasările cu autoturismul, avertizînd că grosimea stratului de zăpadă ar putea ajunge la circa un metru pînă marți seara.

Marți la prînz, stratul de zăpadă atinsese circa 20 de centimetri, provocînd deraparea autoturismelor, dar nu și accidente grave.

Referendumul privind Constituția ar putea fi organizat până în 22 iunie

Referendumul pentru revizuirea Constituției ar putea fi organizat pînă în data de 22 iunie, acest termen figurînd în programul privind modificarea legii fundamentale prezentat, ieri, la reuniunea conducerii PSD cu grupurile parlamentare ale partidului.

Potrivit unui document prezentat parlamentarilor PSD, proiectul de revizuire a Constituției ar trebui să fie depus la una dintre Camerele Parlamentului în data de 10 februarie, iar, după obținerea avizelor Consiliului Legislativ și al Curții Constituționale, dezbaterile propriu-zise urmează să se deruleze în intervalul 17 martie - 7 aprilie.

Proiectul dezbătut de Camera sesizată urmează să fie înaintat celei de a doua Camere a Parlamentului în data de 9 aprilie, iar dezbaterile să se desfășoare pînă în 5 mai.

Procedura de mediere a textelor în divergență între cele două Camere va avea loc pînă în 26 mai și referendumul se va desfășura în cel mult 30 de zile de la adoptarea în Parlament, adică pînă în 22 iunie.

Textele nefinalizate privind revizuirea Constituției și aflate în negocieri între partidele politice sunt cele privind dizolvarea Parlamentului, senatorii de drept, moțiunea constructivă, eliminarea caracterului național al statului. În privința dizolvării Parlamentului, există o propunere ca aceasta să se facă de către președintele României, la propunerea Guvernului, în urma consultării președinților celor două Camere, dacă încercarea de mediere între partidele parlamentare și Guvern nu a reușit. O altă propunere este ca alegerile parlamentare să aibă loc la 30 de zile, cel mult 60 de zile, de la dizolvarea Parlamentului.

În privința modificării Legii electorale, PSD propune, potrivit documentului citat, majorarea normei de reprezentare, reducerea numărului de mandate de parlamentar (micșorare cu 65 de mandate de deputați și cu 28 de mandate de senatori), introducerea votului uninominal la Senat, aplicarea sistemului d'Hondt pentru atribuirea mandatelor de deputați.

Cursuri de calificare

Casa de Cultură a Sindicatelor Arad, face înscrieri pentru următoarele cursuri, cu durata de 3 luni:

*** ospătar; electrician; brutar; bucătar; coafură; mecanic auto; morar.**

Nou!! - Curs de cameriste hotel -

Înscrierile se fac zilnic între orele 10 - 17, la Casa de Cultură a Sindicatelor (Pădurice), secretariat, camera 39.

Informații suplimentare la telefon 0257- 231307.

Cursurile vor începe în data de 15 februarie 2003.

MIERCURI, 5 FEBRUARIE 2003

TVR 1

7,00 Jurnal
7,30 Bună dimineața, România!
10,15 Teleshopping
11,00 Profesioniștii - rel.
11,50 Desene animate
12,15 Dragoste și războinare - s. rel.
13,15 Pasiuni - s.
14,00 Jurnalul de prânz
14,30 Oameni ca noi
15,00 Bucuriile muzicii
16,00 Panorama
17,05 Amy - s.
18,00 Dragoste și războinare - s.
19,00 Jurnal. Meteo. Sport
19,50 Avanpremieră
20,00 Eroii - dramă, SUA, 1977
22,00 Seara bună!
23,00 Jurnal de noapte
23,30 Nocturna artelor
0,30 Balada micuțului Joe - dramă, SUA, 1993
2,05 Afganistan - rel.
2,35 Știri- rel.

TVR 2

7,05 Desene animate
8,00 Arta apărării - rel.
8,35 Sabrina, vrăjitoarea adolescentă - s.
9,05 Prietenii lui Piticot
10,05 Locuință pentru doi - s. rel.
10,40 Tradiții - rel.
11,10 Poesis
11,20 Aventurile lui Chuck Finn - s.
11,50 Viața la 15 ani - s.
12,15 Tonomatul DP2
13,45 Desene animate
15,05 Toți, împreună
16,00 Atlas - rel.
16,30 Documentar
17,00 Zona crepusculară - s.
17,30 Banatica (emisiune în limba maghiară)
18,00 Rural XXI
18,30 Pe drumul Banatului
19,00 Preluare Jurnal de pe Canalul România 1
19,45 Știri regionale
20,00 Polițist în Brooklyn - s.
21,10 Locuință pentru doi - s.
21,45 Jocuri de culise - f. Anglia, 1996
23,25 Cauza și defectul
0,10 Știri

PRO TV

7,00 Teo - rel.
7,55 Omul care aduce cartea
8,00 Știrile Pro TV - Ziarul dimineții tale
9,30 Tânăr și neliniștit - s. rel. (AP)
10,30 Câștigi fără să știi - rel.
11,15 Familia Bundy - s. rel. (AP)
12,00 Asta-i televiziunea! - s. rel. (AP)
12,40 Învață engleza cu Victor
12,55 Știrile PRO TV
13,00 13-14 cu Andrei
14,15 Părinți la Hollywood - s.
14,45 Jesse - s.
15,15 Spitalul de Urgență - s.
16,10 Tânăr și neliniștit - s. (AP)
17,00 Știrile Pro TV
17,45 Teo
19,00 Știrile Pro TV
20,00 Kung Fu - Legenda continuă - aventuri, SUA, 1992
22,00 Știrile Pro TV
22,30 Familia Bundy - s. (AP)
23,10 În brațele pericolului - thriller, SUA, 1992
1,00 Știrile Pro TV
1,15 Spitalul de Urgență - s. rel.

TV ACASĂ

6,00 Terra nostra - s. rel.
6,50 Perla, cărările iubirii - s. rel.
7,35 Doctorul casei - rel.
7,45 Învață spaniola cu Victor - rel.
8,15 Povestiri adevărate - rel.
9,00 Căsuța poveștilor - rel.
9,15 Îngerașii - s. rel.
10,15 Secretul iubirii - s. rel.
11,15 De 3 x femeie - rel.
12,15 Clona - s. rel.
13,15 Promotor - rel.
13,20 Dragoste și putere - s. rel.
13,45 Seducție - s.
14,45 Dădaca - rel.
15,30 Taina din adâncuri - s. (AP)
16,30 Terra nostra - s. (AP)
17,30 Îngerașii - s.
18,20 Perla, cărările iubirii - s. (AP)
19,20 Doctorul casei
19,30 Povestiri adevărate
20,00 Secretul iubirii - s. (AP)
21,00 De 3 x femeie
22,00 Clona - s. (AP)
22,55 Promotor
23,00 Dragoste și putere - s.
23,30 Povestiri adevărate - rel.
0,00 Învață spaniola cu Victor - rel.
0,15 Amor latino - s. rel.

HBO

8,00 Țiganca - dragoste, Anglia, 2001
9,40 Carte verde - dragoste, 1991
11,30 În brațele străinilor - doc.
13,30 Băieți și fete - comedie, 2000 (12)
15,05 Dilema - dramă, 2001 (12)
16,35 Societatea secretă - thriller, 2000 (12)
18,25 Christina Aguilera Live: My Reflection
19,25 Țiganca - dragoste, Anglia, 2001
21,00 Mystery Men - comedie '99 (12)
23,00 Pe urmele lui Sinatra - dramă, Anglia, 2001 (12)
0,35 Polițiștii și androidul - Hong Kong, 2000 (16)

PRIMA TV

7,00 În căutarea dreptății - s. rel.
8,00 Zid
12,00 Desene animate
12,30 Levitza prezintă - rel.
13,00 Vrei să fii miliardar? - rel.
14,00 Program special
15,00 Impact - rel.
15,30 În familie - s. rel.
16,00 În căutarea dreptății - s. (AP)
17,00 Detectivi de elită - s. (AP)
18,00 Focus
19,00 Impact (AP)
19,30 Largo Winch - s. (AP)
20,00 În familie - s.
21,00 Cârcotașii în Europa
23,00 Focus plus
23,30 Detectivi de elită - s. rel.
0,25 Clip Art - rel.
0,30 Clubbing Show
0,37 Largo Winch - s. rel.
1,30 În familie - s. rel.
2,00 Focus plus - rel.

ANTENA 1-TV ARAD

7,00 Observator
* Sport
8,00 Cafeaua cu sare
9,00 Știri TVA - rel.
9,30 Muzică populară - rel.
10,00 Isabella - s. rel.
11,00 Millagros - s.
13,00 Știrile amiezii
13,15 (AP) Sheena - rel.
15,00 (AP) MacGyver - s. rel.
16,00 Emisiune în limba germană
16,25 Publicitate, Promo
16,30 Știri TVA
17,00 Isabella - s.
17,45 Babilonia
19,00 Observator
* Sport * Meteo
20,00 (12) Revolta - acțiune, SUA, 1995
21,57 Publicitate, Promo
22,00 Observator
22,15 Știri TVA
22,30 Marius Tucă Show
23,30 Cu capu'n nori - s.
REVIZIE TEHNICĂ

TV RCS

9,00 Deschiderea programului
9,30 Știri RCS 1 - rel.
10,10 5 minute de carte
10,15 Tradiții și folclor
10,30 Cum să-mi îngrijesc câinele? - doc.
11,15 Dulce ispită - s. rel.
12,00 De ce? - rel.
13,00 Convietuiri
13,30 Știri RCS 2 - rel.
14,10 5 minute de carte
14,15 Videoclipuri
14,30 Dulce ispită - s.
15,15 Videoclipuri
15,30 De dragul lui Nancy - film (AP)
17,00 Ecoul străzii
17,30 Știrile RCS 1
18,10 5 minute de carte
18,15 Când dragostea dispare - film (AP)
19,45 Videoclipuri
20,00 O oră cu D. Dascălu
21,00 Medicul de familie - doc.
21,45 Videoclipuri
22,00 Știrile RCS 2
22,40 Un străin în casă - film (12)
24,00 Închiderea programului

B1 TV

7,10 Calendar ecumenic
7,15 Espresso
10,30 Fan X
12,25 Calendar ecumenic
12,30 Știri
13,00 Nașul - rel.
14,30 La Strada - rel.
15,30 Idilă pentru o piatră prețioasă - s.
17,45 La Strada
18,15 Beverly Hills - s.
18,45 Știri
19,30 Giuvaierul Nilului - f. SUA
21,30 Ediția de noapte
22,00 Nașul
23,30 Beverly Hills - s. rel.
0,30 La Strada - rel.
1,00 Știri - rel.

TELE 7 ABC

7,35 Șapte știri - rel.
8,05 Serial pentru copii
9,30 Videoclipuri
10,30 Chestiunea zilei - rel.
12,00 Doc. DW - rel.
13,00 Chestiunea zilei
13,30 Alo, Florin! - rel.
16,00 Sifonarul îndrăgostit - s. rel.
18,00 Cântăreții străzii
18,30 Secretele succesului
19,10 Chestiunea zilei
19,20 Șapte știri
20,00 Sifonarul îndrăgostit - s.
20,50 Chestiunea zilei
21,00 Alo, Florin!
23,45 Șapte știri
0,00 Alo, Florin! - rel.
2,50 Activ FM

REALITATEA TV

6,45 Trezirea la realitate
10,00 Știri în limba engleză
10,15 Business Class
10,40 Zece și un sfert - rel.
12,15 Economia
14,15 Documentar
16,15 Partide politice
17,15 În fața națiunii
19,15 În centrul atenției
20,15 Vectorul Cristoiu
21,30 Azi în lume / Azi în România
21,40 Monologuri cu Naty
22,15 Zece și un sfert
23,30 Retrospectiva zilei
23,45 Business Class
0,00 English News

Redacția Adevărul nu își asumă răspunderea pentru modificările ulterioare intervenite în programele TV

Deși apreciază inițiativa PNȚCD

LIBERALII NU VOR STRÂNGE SEMNĂTURI PENTRU SUSPENDAREA PRIMARULUI DOREL POPA

Vicepreședinții PNL, Mihai Calimente, Gavril Popescu, Sever Jurcă și Paul Valentin Neamț, au declarat, la conferința de presă, de ieri, că inițiativa țărăniștilor de a strânge semnături pentru organizarea unui referendum pentru suspendarea primarului Popa este de apreciat, însă nu are șanse de izbândă. Întrebat de către redactorul ziarului „Adevărul" ce răspund liberalii la apelul țărăniștilor de a li se alătura, Mihai Calimente a răspuns: **„În principiu, suntem de acord cu ei, dar nu vom participa la strângerea de semnături, pentru că ar fi o muncă inutilă. Chiar dacă ar strânge cele 37.000 de semnături necesare, tot nu ar avea șanse să se ajungă la referendum".**

● Mihai Calimente: „Cei de la Centurymarc sunt urmăriți de fiscul american"

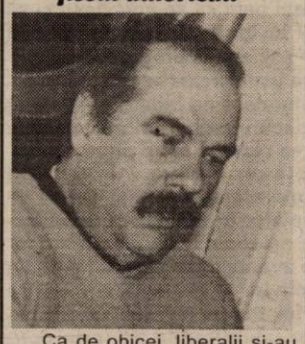

Ca de obicei, liberalii și-au continuat atacurile la adresa Executivului Primăriei, acuzat că, în frunte cu Dorel Popa, a dat Aradul pe mâna unor așa-zișI investitori, în fapt „indivizi dubioși din lumea interlopă". În cazul „Parktronic"; Sever Jurcă a afirmat că, în urma Sentinței Penale 263/1983 a Tribunalului Militar Timișoara și a Deciziei Penale 26/1984 a Tribunalului Militar București, patronul Szigmeth, care pe atunci se numea Emil Sârb, a fost condamnat pentru delapidare și luare de mită, executând 3 ani și șase luni de închisoare. Cât despre „investitorii" de la CET, Mihai Calimente a declarat sec: **„Ei sunt urmăriți de fiscul american"**

● Gavril Popescu: „Primarul nu poate tăia nimic"

Vicepreședintele Gavril Popescu a ținut să lămurească problema „tăierii" indemnizației de ședință a consilierilor liberali care au boicotat o ședință a CLM: **„S-a scris că primarul ne-a tăiat indemnizația de ședință. Să fie foarte clar că primarul nu poate tăia nimic, dacă nu participi, la ședințe, nu primești indemnizația. Mai mult, chiar dacă ești prezent și nu ai semnat de prezență, la fel, nu ești trecut la îndemnizație".** Tot ca o clarificare, Popescu a precizat că la ședința respectivă consilierii liberali nu s-au prezentat din cauză că nu au primit documentația, conform legii.

● O nouă ședință extraordinară

După ce Sever Jurcă a „desființat" din nou „Parktronic"-ul, de această dată cu noul cod rutier în față, Gavril Popescu a anunțat că liberalii, împreună cu ceilalți consilieri ai opoziției, vor strânge semnături pentru o ședință extraordinară a CLM, la care să fie rediscutat regulamentul de funcționare al „Parktronic" comparativ cu prevederile codului rutier. **„Pe baza celor aproximativ zece mii de semnături, vom cere anularea contractului".**

SIMION TODOCA

Eugen Vancu, președinte PPC, consilier municipal

„NU AM VOTAT ALĂTURI DE PSD, CI DE CETĂȚENI"

- Reporter „Adevărul": „D-le Vancu, ați afirmat că PPC este un partid de opoziție, care dorește înlăturarea de la Putere a PSD. Totuși, la ședința CLM ați votat alături de consilierii PSD, în favoarea împrumutului pe care Primăria ar fi urmat să-l contracteze. De ce?

Eugen Vancu: „Nu am votat alături de PSD, ci alături de cetățenii Aradului. Chiar dacă știam că proiectul va fi respins, am votat în favoarea lui, pentru că era vorba despre un împrumut în condiții extrem de avantajoase. Am avut contractul în mapă și l-am studiat. Trebuie să înțelegem că în condițiile unui buget social democrat nu poți să faci investiții dacă nu recurgi la împrumuturi. Din păcate, votul a fost politizat".

◆ Dialogul de mai sus a avut loc la conferința de presă de ieri a Partidului Popular Creștin. Pe lângă președintele Eugen Vancu, secretarul executiv Gheorghe Lászlo și alți membri ai conducerii, au fost prezenți mai mulți lideri de organizații ale PPC din județ, care au dorit să afle direct de la sursă în ce direcție evoluează partidul. Au aflat că: Vasile Lupu este de acord cu coagularea unei mișcări populare creștin-democrate, chiar și prin cooptarea PNȚCD, însă cu condiția ca și Victor Ciorbea să renunțe la pretențiile de a fi conducătorul acestei mișcări, în favoarea unei alte personalități. Din păcate, spune Vancu, inflexibilitatea lui Ciorbea a dus la stoparea discuțiilor. Oricum, Vancu refuză din capul locului ideea

„topirii" PPC în PNȚCD. **„Dar dacă Vasile Lupu va ceda și vă va da dispoziție să fuzionați?,** a fost întrebat de către redactorul ziarului „Adevărul". Răspuns: **„În nici un caz nu ne vom întoarce în PNȚCD. Din totalul de 600 de membri cu carnet ai PPC Arad, nu știu dacă sunt mai mulți de 30 de foști țărăniști. Majoritatea este alcătuită din oameni tineri, care nici nu vor să audă de PNȚCD".** Dacă la centru se va hotărî fuziunea PPC cu PNȚCD în vederea formării unui partid popular creștin democrat cu altă denumire decât PNȚCD, Vancu este de acord, fiind convins că în acest caz se va respecta ponderea în județ, PPC-ul neavând decât de câștigat, PNȚCD-ul care „abia dacă umple două autobuze cu toți militanții pe care îi are", neputând emite nici un fel de pretenții. ◆ În perioada 14-16 septembrie, la Sinaia, Vancu va participa la întâlnirea tuturor partidelor din România care se revendică de la creștin-democrație, organizată de către Fundația Hans Seidel, care încearcă să coaguleze un partid de tip popular. **„Și de la PNȚCD vor participa tot zece invitați de la organizațiile din țară, ca și de la PPC. Așadar, să nu mai facă Ciobea tapaj, pentru că nu are de ce",** a conchis Vancu.

◆ În privința polemicii Emil Constantinescu-Victor Ciorbea, Vancu este de părere că **„amândoi au dreptate când se acuză unul pe celălalt de distrugerea PNȚCD".**

◆ Vancu a confirmat că s-a întâlnit cu Radu Ghidău, care i-a spus că a fost însărcinat cu închegarea „Acțiunii Populare" la Arad. **„Îi urez succes, dar eu nu am de gând să mă înscriu".** ◆ Secretarul executiv Gheorghe Lászlo ne-a informat că până la 1 Martie trebuie încheiată lista cu semnături pentru înscrierea la TMB. **„Avem deja 700, dar numai 600 cu carnete, pentru că am epuizat stocul. În scurt timp, vom mai primi. Dorim să ajungem la cel puțin 1000".**

◆ În ceea ce privește inițiativa țărăniștilor (referendum pentru suspendarea primarului), Vancu a catalogat-o drept „aventuristă". În schimb, dacă va fi solicitat, va semna pentru convocarea unei ședințe extraordinare împotriva „Parktronic", întrucât nu a fost respectat contractul-cadru pe care l-au aprobat consilierii. **„A fost făcută în pripă. Ar trebui schimbate multe inclusiv această firmă, care s-a întins ca râia".**

SIMION TODOCA

Una caldă

CLAUDIU CRISTEA, președintele PNȚCD Arad urmează cursurile celei de-a doua Facultăți, aflându-se în aceste zile în sesiune. Astfel, luni, liderul țărănist a dat fața cu... politica. Mai precis, cu „Politologia". Rezultatul a fost că teoria a învins practica, în sensul că Cristea a luat „zece", deși, în viața politică, partidul pe care-l reprezintă are probleme mari cu „re-re-re"-ul. Adică, nu e sigur că va trece de 2004...

și una rece

EMANOIL VOICU a declarat, într-o conferință de presă, că, în acest moment nu-și mai recunoaște foștii colegi de la Partidul Democrat. Gurile rele din partidul lui Băsescu susțin că nu de-acum e povestea cu recunoașterea, ci din urmă cu luni bune... și că, oricum, dacă e să se spună aia dreaptă, chestiunea e, pe bune!, reciprocă.

A.OLTEANU

PD a acordat premiile de excelență pe anul 2002

Conferința de presă de ieri a Partidului Democrat, filiala Arad, a avut un caracter mai special. Spunem acest lucru deoarece organizația democrată arădeană, prin președinții Gheorghe Seculici (județ) și Livius Ioja (municipiu), a acordat nouă diplome de excelență arădenilor care, în opinia democraților, s-au remarcat, în anul 2002, în diferite domenii (învățământ, artă, cultură, sport).

Gheorghe Seculici, președinte al PD Arad, a ținut să precizeze că **„a intrat în tradiția organizației județene a Partidului Democrat de a acorda premii de excelență, anual, unor personalități ale Aradului. Aceste premii nu au nici o conotație politică, iar cei premiați nu au nici o tangență cu PD".**

● Pentru consolidarea și dezvoltarea învățământului universitar arădean a fost premiată cu Diplomă de excelență, doamna prof. univ. dr. Lizica Mihuț, lectorul Universității „Aurel Vlaicu". ● Horia Medeleanu, critic de artă, pentru că este autor al mai multor cărți și pentru contribuția adusă la viața cetății. ● Onisim Colta, artist plastic, pentru merite deosebite în domeniul artelor plastice. ● Viorel Gheorghiță, scriitor. ● Andreea Bereneanț, elevă la Școala de Arte „Sabin Drăgoi", pentru locul I, la olimpiada națională, secțiunea arte. ● Ovidiu Claudiu Greuceanu, fost elev la Colegiul Economic, actualmente student al Universității „Aurel Vlaicu", pentru locul I, la faza națională, secțiunea contabilitate. ● Sportivul arădean Ioan Sandu, pentru performanțele manageriale în domeniul sportiv. ● Sportivului Adrian Jigău. ● Cristian Buzneanu, pentru cele mai multe expoziții de pictură atât în țară cât și în străinătate.

Totodată, premianții au primit câte un trandafir albastru și au închinat un pahar de șampanie.

DANIEL ALBU

Biroul Municipal al PSD a fost reprogramat

VICEPRIMARUL VOICU MAI TREBUIE SĂ AȘTEPTE DUPĂ CARNETUL DE PARTID

Organizația municipală a PSD Arad a amânat, pe ultima sută de metri, ședința Biroului Executiv Municipal care trebuia să se desfășoare astăzi. Motivul reprogramării acesteia pentru o dată ulterioră este acela că președintele organizației, Coloman Edeleni, nu poate participa, fiind plecat din Arad.

În cadrul întâlnirii care urma să aibă loc astăzi, membrii Biroului Municipal ar fi trebuit să confirme prin vot intrarea în partid a viceprimarului Emanoil Voicu și a consilierului municipal Corneliu Matica. Nu în ultimul rând, intrând în posesia unei informații potrivit căreia viceprimarul ar urma să primească o funcție de vicepreședinte în cadrul amintitei organizații, ne-am adresat lui Coloman Edeleni. Acesta, impasibil, ne-a spus: **„Deocamdată nu se pune această problemă. În primul rând, cei doi foști democrați urmează să fie confirmați de organizația pe care o conduc. Abia apoi se va putea discuta, deși eu nu știu nimic în acest sens, de o eventuală funcție pe care ar primi-o Emanoil Voicu."**

Declarația liderului PSD Arad confirmă, într-un fel, spusele de săptămâna trecută, ale președintelui Dorel Popa, că **„nu au fost negociate funcții cu cei doi foști PD-iști"**. Dar, dacă ne luăm după declarațiile conducerii pesediste de la București, conform cărora nici cu Alexandru Sasu și nici cu Bogdan Niculescu Duvăz (trecuți de la PD la PSD) nu s-a negociat nimic, iar după „trei zile" primul a și primit rolul de vicelider al grupului parlamentar al partidului de guvernământ în Camera Deputaților, atunci și la Arad ar fi posibilă o urcare „în rang" a lui Emanoil Voicu. De aceea, trebuie să subliniem în final că „fum fără foc nu iese".

ALIN OLTEANU

Partidul Necomuniștilor a ajuns în pragul scindării

Nicolae Ieran, președinte al Partidului Necomuniștilor (PN), filiala Arad, a participat, zilele trecute, la Cluj, la o întâlnire a filialelor PN din vestul țării. Conform celor declarate de Ieran, cei prezenți au propus schimbarea denumirii Partidului Necomuniștilor în Legiunea Română sau Partidul Național Antitotalitar. De asemenea, dacă conducerea centrală nu va susține demersul privind acționarea în judecată a legii reînscrierii partidelor politice, organizațiile necomuniste din vestul țării se vor dizolva sau vor acționa pe cont propriu.

Nicu Ieran ne-a declarat că **„dacă, în termen de o lună, cei din conducerea partidului nu vor veni și în teritoriu, nu numai la mâncat și la băut, se va ajunge la divorț".**

D. A.

ȘUTURI ÎN FUND

(Urmare din pagina 1)

Ei ce mai caută în funcțiile bine remunerate dacă nu sunt capabili să găsească soluții? Să vină oamenii de pe stradă să le șoptească la ureche soluțiile pentru redresarea învățământului românesc? Luând-o în serios pe reprezentanta MEC care i-a răspuns la scrisoare, d-l Teodorescu scrie și câteva soluții pornind de la niște principii. Redau, în formularea d-lui Teodorescu unul dintre principii: ***„Este o absurditate ca elevul să fie intangibil, iar profesorul să fie la cheremul loazei, doar de dragul legilor importate din democrațiile occidentale".*** Acest principiu răspunde unui pasaj din scrisoarea reprezentantei MEC care sună astfel: ***„Se impune și se cuvine să-i tratăm pe elevi cu răbdare, cu respectul cuvenit, cu încredere".*** Aferim! Îi tratăm pe domnii elevi cu ce ne spune funcționara MEC. Răspunsul elevului: un picior în fund! Cazul nu este deloc izolat. Raportul profesor-elev s-a degradat într-un asemenea hal, încât un elev îi face profesoarei ***„cu respectul cuvenit"*** următoarea propunere: ***„doamna profesoară, n-ați vrea să fiți amanta mea?"*** Citat din realitatea școlară a zilelor noastre. Aș vrea s-o văd pe funcționara MEC dacă ar mai putea trata loaza care face o astfel de propunere ***„cu răbdare, cu respectul cuvenit, cu încredere."***

Adevărul dramatic este că școala a pierdut în mare parte controlul asupra instrucției și educației elevilor. Elevii sunt din ce în ce mai inculți și din ce în ce mai mitocani. Opinia mea este că nu copiii sunt vinovați de această stare de lucruri. Prima vină este a celor care au făcut din profesor paria societății românești. Profesorul este cel mai prost plătit bugetar din societatea românească. Apoi introducerea democrației în societatea românească nu putea să evite școala. Prost înțeleasă de către întreaga societate românească, democrația nu putea fi înțeleasă altfel de către elevi. Pornind de la recomandări venite din democrația occidentală, unde există ordine, în România aceste recomandări formale nu au găsit fondul necesar. Să explic. Faptul că în școală este interzisă bătaia elevilor a fost perceput distorsionat de către elevul român: dacă nu ne bat profesorii pe noi, atunci să-i batem noi pe ei. Căci fără bătaie nu se poate, că doară e ruptă din rai. Cineva trebuie bătut.

Agresiunile în școală s-au înmulțit și victime nu sunt doar profesorii, ci și elevii. Derbedei și bătăuși nepedepsiți de o școală fără autoritate, își fac dreptatea, cer taxe de protecție, îi bat de-i rup pe cei care n-o achită, toate sub ochiul înțelegător și european al școlii românești. Știu că sunt și elevi buni, bine crescuți, dar și aceștia sunt în pericol pentru că cei mulți sunt derbedeii, bătăușii și puturoșii. Aceasta e regula și atmosfera. Și atunci dacă aceasta e regula și atmosfera, de ce să nu le tragă elevii picioare în fund profesorilor? Pentru că, oricum, mare lucru nu li se întâmplă agresorilor. Ca să nu spun că nu li se întâmplă nimic.

Țara în care elevii trag șuturi în fund profesorilor se îndreaptă sigur spre pierzanie. Cu pași mari.

La Universitatea „Vasile Goldiș”

„Informatica” - o facultate de mare perspectivă

Interviu cu prof. univ. dr. Ștefan Mărușter, decanul Facultății de Informatică a U. V. V. G.

– În primul rând, cum ați prezenta, pe scurt, facultatea pe care o conduceți?

– Facultatea de Informatică este autorizată să funcționeze începând din anul universitar 2001-2002, în conformitate cu Legea Învățământului, Statutul Cadrelor Didactice, Carta Universitară a Universității și cu Standardele CNEAA.

Facultatea corespunde exigențelor universităților naționale și internaționale din punct de vedere al programelor și planurilor de învățământ, al corpului profesoral și al infrastructurii (spații de învățământ, laboratoare, biblioteca etc.). Prin urmare, programele de învățământ, programele curriculare, activitățile aplicative sunt astfel concepute încât absolvenții specializării să posede cunoștințele trebuitoare și să aibă formarea necesară pentru a se încadra în activitățile de informatică specifice. În mod special avem în vedere:

- Utilizarea software-ului aplicativ în economie (industria locală, societăți comerciale, transport etc.);
- Proiectarea și realizarea unor programe software originale, care implică cunoștințe de programare, baze de date, inteligență artificială etc.;
- O atenție specială se va acorda pregătirii în domeniul socio-uman; informatica medicală ocupând un loc special;
- Pregătirea (facultativă) psiho-pedagogică în vederea posibilității ca absolvenții să funcționeze în învățământul liceal și gimnazial.

Durata studiilor: 4 ani, zi
Titlul obținut: Informatician
Profilul: Informatică (Specializări: Informatică, cu direcțiile de studiu Informatică și Informatică medicală); I Calculatoare

– Ce ne puteți spune despre profesori și baza materială de care dispuneți?

– Colectivul de cadre didactice este constituit din profesori universitari, conferențiari, lectori și asistenți din Arad și Timișoara, în concordanță cu cerințele și standardele actuale, mulți fiind personalități științifice cunoscute în țară și străinătate. Menționăm și faptul că există un conducător de doctorat în informatică, majoritatea au titlul științific de doctor sau sunt înscrise la doctorat.

Baza materială a facultății corespunde întru totul cerințelor unui învățământ de calitate în informatică și asigură infrastructura necesară pentru o activitate științifică de vârf. Spațiile de învățământ (săli de curs, săli de seminarii, laboratoare) corespund, de asemenea, unui proces didactic de calitate, existând și rezerve de spațiu pentru anii viitori. Menționăm dotarea cu tehnică de calcul și aplicații software la nivelul programelor de învățământ.

– Cum sunt raportate programele de învățământ la cerințele actuale?

– Planurile și programele de învățământ asigură studenților pregătirea de bază în informatică precum și accesul la probleme de actualitate. Ele au fost întocmite avându-se în vedere piața forței de muncă în domeniul informaticii din țara noastră și în mod special din Arad și zona limitrofă, dar și programe similare ale unor specializări de informatică din universități europene și din Statele Unite ale Americii. Prin colaborările cu universitățile mai vechi din Timișoara și București, studenții beneficiază, de asemenea, de programele de master și doctorate în informatică.

Pe baza rezultatelor existente și în conformitate cu strategia de promovare a unor domenii de cercetare de actualitate, facultatea își propune să dezvolte activitatea de cercetare în informatică, răspunzând astfel și unei comenzi sociale evidente. Pentru prima fază, se vor avea în vedere următoarele obiective concrete:

1. Dezvoltarea activității de cercetare în domeniile menționate, elaborarea de studii, granturi de cercetare, lucrări științifice;
2. Amplificarea colaborării cu universitățile din țară și străinătate în domeniul informaticii (Universitatea de Vest Timișoara, Universitatea Politehnică Timișoara, Universitatea București, Universitatea J. Keppler, Linz, Austria etc.)
3. Stimularea perfecționării prin doctorat a tinerilor din facultate.

– Ce ne spuneți de specializările facultății?

– Facultatea funcționează în prezent cu specializarea Informatică, urmând ca din anul universitar 2003-2004 să funcționeze cu două direcții de studiu, Informatică și Informatică medicală, cu accent pe pregătirea teoretică de bază, dar și pe aplicațiile informaticii în diverse domenii științifice și economice. În mod special, direcția de studiu Informatică aplicată are ca obiectiv aplicațiile informaticii în robotică la modul general, dar și în probleme de modelare cu ajutorul calculatorului, în medicină (utilaje, proteze etc.). Tot din anul universitar 2003-2004 va funcționa o nouă specializare - Calculatoare, în colaborare cu Fundația „Ioan Slavici” din Timișoara, orientată spre ingineria calculatoarelor.

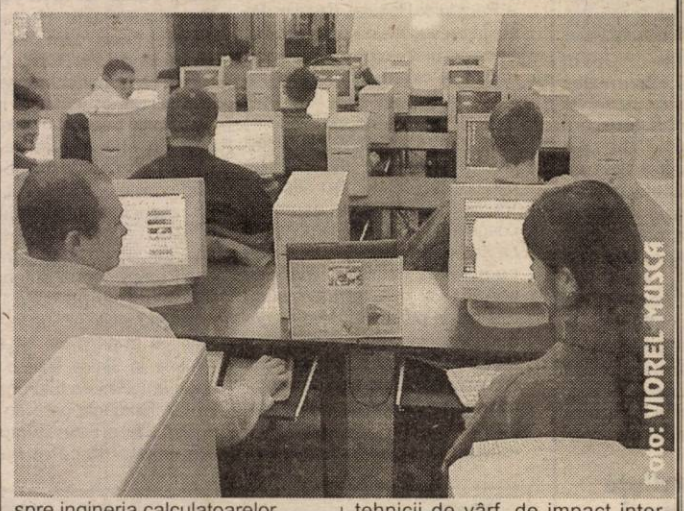

Specializările își asumă o dublă misiune:

- Pregătirea unor specialiști în informatică, în măsură să răspundă la cerințele și provocările unui mediu socio-economic în care informatizarea joacă un rol determinant;
- Dezvoltarea unor programe de cercetare privind probleme de interes teoretic general și probleme specifice (locale și euroregionale)

– Care sunt perspectivele pentru absolvenți?

– Perspectivele absolvenților sunt dintre cele mai atractive. Mileniul III fiind mileniul tehnologiilor informaționale, prin specificul său facultatea este una de mare perspectivă, absolvenții având posibilitatea inserției profesionale în țară și străinătate.

Specializarea Informatică oferă posibilitatea accederii la domenii de vârf ale economiei: informatică teoretică și aplicată, automatică, robotică etc. De altfel, prin sistemul creditelor de studii transferabile ECTS studenții beneficiază de mobilitate și pe parcursul studiilor la universitățile partenere ale Universității de Vest „Vasile Goldiș”.

Alături de o bază materială și o dotare informatică performantă, acces la Internet, facultatea oferă studenților condiții sociale, cămin, cantină, club, terenuri de sport.

Producția științifică studențească se poate valida în cadrul Zilelor academice arădene, în revista „Studia Universitatis Vasile Goldiș” și „Jurnal studențesc”.

În cadrul acestei facultăți a tehnicii de vârf, de impact internațional, studenții informaticieni vor putea accede încă de pe băncile facultății la programe internaționale și se vor putea familiariza cu limbaje avansate de programare JAVA, DELPHI, SQL, HTML etc. Se oferă, de asemenea, prin cursuri opționale diferite direcții de studiu în domeniul informaticii aplicate.

Suntem mândri să spunem că Universitatea de Vest „Vasile Goldiș” din Arad, prin Facultatea de Informatică, este centru acreditat ECDL (European Computer Driving Licence) unde studenții pot obține „Permisul European de Conducere a Computerului” și Academie Locală CISCO, în cadrul căreia studenții pot obține specializarea în domeniul rețelelor.

V. F.

JUMĂTĂȚILE DE PAHAR

Accente

Ei bine, iată că sunt și situații în care putem fi de acord cu primarul Dorel Popa și cu liderul PSD din municipiu. Chestiunea în care putem cădea de acord este aceea că în Arad nu se pot face investiții decât dacă Primăria se împrumută. La un asemenea buget anemic, la austeritatea care bântuie prin el, nu există altă cale. Opozanții acestui demers au dreptate când afirmă că ne va fi mai greu, că arădeanul va trebui să scoată din buzunar mai mulți bani, că el plătește la urma urmei. Are însă cineva vreo altă soluție? Întrebăm fiindcă nici a renunța la investiții, a le amâna sine die, pentru când s-o potrivi, nu se poate. Ca să nu mai amintim că beneficiarul investițiilor este tot cetățeanul Aradului. Altfel spus, a vedea și a invoca doar partea goală a paharului (aceea că noi vom plăti) este injust.

Nimeni în lume nu are atâta disponibil încât să acopere investițiile și necesitățile curente fără a se îndatora. Creditul este motorul afacerilor în economia de piață. Că vorbim de Germania sau SUA, de Japonia, Franța, Anglia ori Brazilia, îndatorarea, accesarea creditului este fapt curent. Împrumuți bani ca să investești și să faci bani și mai mulți. Pe ansamblu, câștigă toată lumea, iar societatea progresează.

Dacă ar fi să avem rezerve față de propunerea primarului de a ne îndatora, altele ar fi acestea, nicidecum că tot noi vom restitui creditul. Am avea rezerve în ce privește calitatea și eficiența proiectelor. Am putea fi suspicioși - după atâtea bâlbâieli, erori de proiecție a intențiilor în realitate, după afaceri contractate nu tocmai pe placul arădenilor și nu prea avantajoase pentru instituția Primăriei - cu privire la eficiența cu care se va cheltui creditul. Putem fi grijulii cu organizarea licitațiilor, asigurându-ne (prin consilierii municipali aleși să ne reprezinte) că licitația va fi întotdeauna corectă și că va câștiga cel mai capabil, mai bun, cel mai util afacerii respective. Da, din aceste puncte de vedere am putea avea rezerve, dar nu putem refuza un credit pe motiv că va trebui să-l restituim. Grija asta a politicienilor față de „viața grea a cetățeanului” este invocată adesea de la granița dintre onestitate și demagogie, fariseism ori mai știu eu ce.

Da, avem nevoie de credite, alte soluții nu avem la îndemână. Singura problemă este să avem grijă (consilierii să aibă grijă, să supravegheze administrația actuală) ca fiecare leu să fie cheltuit cu cap și onest. Și, firește, cu o zgârcenie gospodărească. De aici ar începe însă un alt discurs: sunt consilerii noștri capabili sau săritori pentru o asemenea întreprindere eminamente plină de responsabilități? Teoretic ar trebui să fie; practic însă nu se știe, pentru că încă n-au probat o prestație elevată.

TRISTAN MIHUȚA

Amenzi de 100.000-500.000 lei pentru întârzierea declarării venitului

Persoanele care depun cu întîrziere declarațiile de impozit pe venit vor plati amenzi cuprinse între 100.000 lei și 500.000 lei, potrivit unei ordonanțe aprobate recent de Guvern.

Actul normativ prevede o amendă de 100.000 de lei pentru întîrzieri de pînă la 30 de zile, inclusiv față de termenul legal. Vechea sancțiune era de 10% din impozitul datorat.

Pentru întîrzierile de peste 30 de zile, persoanele fizice vor plăti amenzi de 500.000 de lei. În vechea legislație, amenzile pentru întîrzieri de 30 pînă la 60 de zile erau sancționate cu 30% din impozitul datorat, iar cele de peste 60 de zile cu 50% din suma respectivă.

De asemenea, ordonanța a eliminat amenzile de 500.000 de lei pentru persoanele care nu respectă termenul de depunere, dar nu au de achitat impozite suplimentare față de cele reținute pe parcursul anului.

Asociațiile fără personalitate juridică vor plăti amenzi de 1,5 milioane de lei pentru orice fel de întîrziere în depunerea declarațiilor.

Termenul de depunere a declarațiilor de impozit pe venitul global a fost prelungit de la 30 aprilie la 15 mai.

În ceea ce privește firmele sau persoanele fizice autorizate, acestea vor fi sancționate cu sume reprezentînd între 10% și 50% din impozitele datorate, în funcție de perioada cu care au depășit termenul de depunere a declarațiilor de impozite și taxe.

Astfel, firmele vor achita penalizări de 10% din impozitul datorat, pentru întîrzierile de pînă la 30 de zile și de 30% pentru cele cuprinse între 30 și 60 de zile. Companiile care depun declarațiile de impozite cu întîrzieri mai mari de două luni vor fi sancționate cu 50% din impozitul datorat. În cazul în care firmele au depus declarațiile cu întîrziere, dar nu au obligații de plată, amenda va fi de 500.000 de lei.

Amenzile nu vor putea însă depăși 10 milioane de lei în cazul persoanelor fizice și 50 de milioane de lei în cazul societăților comerciale.

De asemenea, companiile care își încetează temporar activitatea sau persoanele care obțin venituri scutite de impozit pot solicita regimul derogatoriu de depunere a declarațiilor de impozite și taxe și nu vor mai fi obligate să depună declarații.

Mandatul poștal internațional

POȘTA ROMÂNĂ

- acum și pe relația cu Grecia -

Începând cu data de 1 februarie a.c. serviciul de mandate poștale internaționale s-a extins și pe relația cu Grecia. Acesta va fi disponibil pe ambele sensuri: Grecia-România și România-Grecia.

Serviciul de mandate poștale internaționale este pus la dispoziția clienților, persoane fizice, de către **POȘTA ROMÂNĂ**, ca o posibilitate de expediere și primire a banilor în și din 22 de țări.

POȘTA ROMÂNĂ efectuează serviciul de prezentare în valută a mandatelor poștale internaționale, la tarifele cele mai mici, respectiv 3% din suma expediată, dar nu mai puțin de 10 USD, plătibili în lei la cursul B.N.R. al zilei respective.

Prin serviciul de mandate poștale internaționale se poate expedia, printr-un mandat poștal, o sumă maximă de 550 EUR sau 500 USD.

În cazul achitării unui mandat poștal internațional sosit în România, destinatarul va fi avizat la domiciliu de sosirea acestuia. În acest caz, destinatarul se va prezenta la sediul oficiului poștal menționat în aviz, cu un act de legitimare valabil, pentru încasarea mandatului. Mandatul poștal internațional este păstrat la dispoziția destinatarului timp de aproximativ două luni.

Beneficiarul unui mandat poștal internațional poate încasa suma în lei (la cursul stabilit de B.N.R. pentru ziua în care se efectuează plata) la sediul oficiului poștal respectiv, fără reținerea vreunui comision, sau poate opta pentru încasarea sumei în valută. În acest caz, beneficiarului i se eliberează o adeverință cu care se va prezenta la cea mai apropiată agenție Banc Post pentru a încasa suma în valuta în care a fost expediată.

Prezentarea mandatelor poștale internaționale se poate face la oficiul poștal informatizat Arad 1.

MEDICII DE FAMILIE ARĂDENI SE RĂZVRĂTESC ÎMPOTRIVA LIDERULUI LOR

Medicii de familie din Arad au infirmat, marți, declarația din ziua precedentă a liderului lor potrivit căreia la nivel local cadrele medicale vor semna contractul cu Casa de Asigurări și au cerut schimbarea acestuia.

După ce luni președintele Asociației Medicilor de Familie din Arad (AMFA), Nicolae Nedea, a declarat că la nivel local a fost acceptat noul contract, medicii au ripostat, spunînd că informațiile sînt false și că ei nu sînt de acord cu noile reglementări ale Ministerului Sănătății.

"Nu am acceptat nici o clipă contractul și sîntem cel puțin 300 de medici care ne-am coalizat începînd de astăzi (marți - n.r.) împotriva președintelui, care se pare că nu ne reprezintă deloc", a declarat corespondentului MEDIAFAX unul dintre membrii asociației, care a dorit să-și păstreze anonimatul.

Vicepreședintele AMFA, Titus Ududec, a confirmat că medicii nu sînt de acord cu semnarea contractului și că declarația liderului lor a fost făcută fără a se lua o decizie la nivel local.

"Opinia generală este că acest contract nu poate fi semnat, iar eu îi voi susține pe medicii de familie", a precizat Ududec.

Contactat, președintele AMFA a spus că el recomandă în continuare semnarea contractului și a recunoscut că nu s-a luat o decizie în momentul în care a făcut declarația publică prin care a vorbit în numele medicilor.

Aproximativ 300 de medici de familie, din cei 400 din județ, spun că vor solicita schimbarea liderului lor peste o săptămînă, cînd se vor întîlni.

Luni, președintele AMFA a anunțat că medicii arădeni vor semna contractul cu Casa Județeană a Asigurărilor de Sănătate, chiar dacă nu sînt mulțumiți, semnarea fiind necesară pentru a nu se pierde unica sursă de finanțare a cabinetelor medicale de familie din Arad.

LIPSĂ DE SPAȚII PENTRU DOUĂ INSTITUȚII TERITORIALE

În cadrul Comitetului Operativ Consultativ, Caius Parpală, președintele Consiliului Județean Arad a deschis discuția, la inițiativa Prefecturii, despre alocarea spațiilor către două autorități teritoriale de reglementare în telecomunicații și în serviciile publice de gospodărire comunală.

Deși a fost sesizată în repetate rânduri, Primăria municipiului nu a reușit să identifice încă spații adecvate pentru cele două autorități, spre iritarea subprefectului Florin Remețan care a apreciat că în aceste condiții cele două instituții vor opta să-și desfășoare activitatea în alte județe.

Viceprimarul Levente Bognar a mai spus că aceste probleme ar trebui discutate cu altă ocazie și nicidecum de față cu presa, uzând de secretomania care-i caracterizează pe edilii noștri de la Primăria Aradului.

Până una alta, discuțiile nu au condus la nici un rezultat concret. Autoritățile teritoriale nu au decât să aștepte întoarcerea primarului de pe meleaguri americane, sau pot opta pentru un județ apropiat, spre exemplu Timiș, unde vor găsi probabil mai multă înțelegere.

SORINA AMBRUȘ

Foto: ȘTEFAN MATYAS

Poliția supraveghează aplicarea în trafic a noului cod rutier

DREPT LA REPLICĂ

Organizația Județeană PSD a decis să ia atitudine împotriva afirmațiilor pe care domnul deputat Dorel Zăvoianu le face în editorialul de marți, 4 februarie 2003, al Ziarului «Adevărul». Atitudinea domnului deputat nu reprezintă o noutate pentru noi nici pentru cititorii respectivului cotidian, obișnuiți cu vehemența cu care Dorel Zăvoianu denigrează persoana președintelui Organizației Județene PSD, Dorel Popa precum și partidul grație căruia a ajuns să reprezinte Aradul în Parlamentul României. Ne surprinde că domnul deputat a uitat acest aspect și s-a transformat într-un contestatar cu orice preț al celor care pun umărul la dezvoltarea municipiului, promovând proiecte în interesul arădenilor și încercând să finalizeze demersurile care sprijină locuitorii acestui oraș, pornite unele, chiar de actuala opoziție, în perioada în care era la conducerea Aradului.

Dorel Popa și organizația PSD se străduiește ca Aradul să devină un oraș occidental. Suntem sprijiniți în demersul nostru și de parlamentarii PSD, care s-au implicat și se implică pentru a ne putea materializa proiectele. În actualul mandat, pentru întâia oară după Revoluție, am reușit și vom reuși în continuare să dăm în folosință locuințe noi; am dezvoltat parcul industrial, se va da în folosință Cargo, vom schimba în bine aspectul centrului orașului, ne implicăm în finalizarea unor proiecte importante (strada Cocorilor, canalizarea din Grădiște, realizarea inelului care va lega DN 7 cu șoseaua Arad-Timișoara, pentru decongestionarea traficului din centrul orașului), sistemul parcărilor cu plată se va perfecționa prin introducerea taxării cu monede.

Președintele PSD Arad, dl. Dorel Popa, în calitate de primar dorește rezolvarea situației Centralei Electro-Termice, pentru ca locuitorii din municipiu să nu se confrunte cu situațiile din anii precedenți, când din cauza birocrației și a necorelării factorilor de decizie arădenii au fost la un pas de a nu beneficia de căldură.

În consecință, virulența domnului deputat este gratuită. Opinia publică nu poate fi dezinformată, pentru că rezultatele acțiunilor PSD și ale reprezentanților săi sunt deja concrete. Dorel Zăvoianu, prevalându-se de instituția imunității parlamentare, omite însă cu bună știință aceste aspecte și calomniază. Afirmațiile sale sunt de o gravitate extremă, și sunt cu atât mai păgubitoare, cu cât domnia sa nu le demonstrează, dar profitând de poziția în care este, le prezintă ca adevărate. Astfel, domnul Zăvoianu alterează nu doar propria-i imagine, ci pe cea a parlamentarului român, a alesului în cel mai important for legislativ al țării, fiindcă beneficiind de facilitățile conferite de statutul social își permite să atace neîntemeiat pe oricine care nu îi este sau nu îi face pe plac.

Pentru că afirmațiile calomnioase au fost lansate într-un organ de presă, Organizația Județeană PSD va sesiza Asociația «Ziariștilor din România asupra manierei cu care ziarul Adevărul» și directorul acestuia, Dorel Zăvoianu, înțelege că trebuie să se exprime și să contribuie la emanciparea spirituală a cititorilor arădeni.

ORGANIZAȚIA JUDEȚEANĂ A P.S.D. ARAD

Precizare

Cei care mi-au trimis drept la replică vorbesc în numele organizației județene a PSD Arad. Cu toate că nu o reprezintă în mod democratic, le oferim acest drept la replică, cu câteva precizări.

Tot ceea ce am scris în materialul la care se referă a fost, este și va fi demonstrat de nemulțumirile create în rândul cetățenilor Aradului. Contractul cu „Parktronic" nu este criticat doar de mine, ci de majoritatea cetățenilor, cărora le aduce grave prejudicii. Contractul cu „Centurymarc" a fost recunoscut de însuși primarul Dorel Popa ca fiind lovit de nulitate prin neprezentarea celor implicați, care trebuia să vină cu banii. După 1990, nu știu să fi fost probleme cu căldura în municipiul Arad, numai că probleme pot să apară în viitor datorită „demersurilor" sterile ale actualului primar. Eu cred că poate se străduiește ca orașul nostru să devină oraș occidental, dar este de asemenea tot părerea cetățenilor că orașul n-a arătat niciodată mai murdar, mai neîngrijit ca acum. Dacă aceste probleme ridicate de cetățeni sunt considerate de organizația județeană a PSD ca fiind calomnii, înseamnă că și eu, care le-am scris, calomniez. În rest, ce să spun? Faptul că locuințele au rămas undeva în capul primarului, că majoritatea străzilor din Arad sunt decopertate, în care te afunzi în gropi și noroaie, că pe Aeroportul din Arad mai aterizează din când în când câte un avion pot fi numite realizări, atunci nu mai am nimic de spus.

Le-am scris acestea în calitate de ziarist. Ca deputat, conștient că am fost ales de membrii PSD și de simpatizanții acestui partid, tocmai pentru a nu-l compromite, o să le ridic în Parlamentul României. Dacă în continuare conducerea organizației județene a PSD se asociază și susține asemenea insuccese, nerealizări și abuzuri condamnate de cetățeni, atunci se dovedește încă o dată străină de principiile social-democrației. De partea mea sunt cetățenii, iar de partea primarului un grup de oameni mânați de interese străine Aradului.

DOREL ZĂVOIANU

„Educație prin carte"

ÎNTÂLNIRI ALE COPIILOR INSTITUȚIONALIZAȚI CU BIBLIOTECA

Direcția Generală pentru Protecția Drepturilor Copilului Arad în colaborare cu Biblioteca Județeană „A.D. Xenopol" derulează proiectul „Educație prin carte", în cadrul căruia copii instituționalizați din casele familiale Sântana, Centrul de tineret Arad precum și copii asistați în Centrul de îngrijire de zi Arad participă lunar la întâlniri literare cu specialiști ai bibliotecii. Astăzi, copiii participă la întâlnirea cu tema „Copilăria și bucuriile ei". Alte întâlniri, cu tema diverse (cum ar fi personajele fraților Grimm, cartea și sexul, desenul animat și muzica simfonică) vor avea loc în lunile următoare.

G. K.

LICEUL SPORTIV SE MUTĂ ÎN VLAICU

„Școala generală nr. 6 din cartierul Aurel Vlaicu va fi absorbită de Liceul Sportiv, care momentan funcționează pe lângă Liceul Iuliu Maniu. Suntem nevoiți să luăm această măsură, pentru că din acest an este interzisă funcționarea a două unități școlare în aceleași clădiri", a informat, ieri, Pavel Sârbu, inspectorul-șef al Inspectoratului Școlar Județean.

Domnia sa a menționat că a ales varianta cu școala generală din Vlaicu deoarece în cartierul respectiv există cele mai multe unități de învățământ. De altfel, Generală șase are cel mai mic număr de elevi în cele mai multe săli de clasă. Din păcate, elevii vor fi nevoiți să meargă la școală în două schimburi ceea ce nemulțumește atât părinții cât și cadrele didactice.

„Nu avem ce face, asta e situația. Sper ca toată lumea să înțeleagă că nu avem de ales. Am primit deja scrisori de protest, dar vreau să fie foarte clar pentru toată lumea că rămâne cum am stabilit", a mai afirmat dl. Sârbu.

S. AMBRUȘ

PRIMĂRIA NU ARE BANI SĂ ACOPERE REDUCERILE LA ENERGIA TERMICĂ

Ordonanța de Guvern nr. 6 din 2003 care prevede unele facilități acordate cetățenilor la plata energiei termice a dat reale bătăi de cap edililor locali. Primăria susține că nu dispune de fonduri pentru a acoperi reducerea de zece la sută care se acordă celor care-și plătesc facturile la timp pentru că în buget nu sunt prevăzute astfel de sume. Deocamdată nu există soluții pentru rezolvarea situației și se așteaptă o eventuală rectificare a bugetului național.

Oricum, deocamdată ordonanța este o mare necunoscută și se așteaptă normele metodologice promise de Octav Cozmâncă, ministrul Administrației Publice.

S. AMBRUȘ

„CINE ARE CREDINȚĂ ȘI FAPTE BUNE, AJUNGE ANII POTRIVIȚI”

susține, la 100 de ani, LĂZĂRUȚ DUMITRU din Sânpetru German

Sâmbăta trecută, LĂZĂRUȚ DUMITRU, din Sânpetru German a aniversat un secol de viață. La acest eveniment au participat prietenii, vecinii și reprezentanții autorităților locale din comuna Secusigiu. Părintele PETRUȘE, care a slujit la Biserica ortodoxă română din Sânpetru German vreme de 27 de ani, a fost prezent și el alături de LĂZĂRUȚ DUMITRU - patriarhul de 100 de ani din Sânpetru German.

Provocat de părintele Petrușe, viceprimarul Ștefan Bănățan sau de consilierul local TOMESCU IOAN, care de altfel îl și întreține, „maistoru' DUMITRU” a început să depene amintiri. L-am întrebat și noi cum i-a fost traiul, care i-au fost bucuriile și necazurile. Cu o însuflețire nebănuită, bătrânul și-a amintit cu lux de amănunte de toate cele petrecute.

– „Maistore Dumitru”, povestește-ne câte ceva din tinerețile dumitale.

– Dragă domnule, eu m-am născut în 31 ianuarie 1903, într-o familie săracă. Noi eram șase copii la părinți, patru frați și două surori. Părinții mei au lucrat pe la baroni. N-au avut bani să mă dea la școală, așa că tata m-a trimis să păzesc porcii. Era început primul război când am fugit de la porci. Am intrat ucenic la un tăbăcar din Arad. Opt ani am lucrat la el și am învățat meserie. Prin 1925, m-am întors acasă, la Sânpetru German.

– De ce n-ați rămas în Arad?

– Eu am avut planuri mari, dar bani puțini. M-am gândit că nu fac nimic dacă rămân la stăpân. Așa că am început să lucru în meseria mea de tăbăcar. Eu comandam, eu executam. Cum încă eram sărac, m-am însurat cu una mai săracă decât mine. Toate neamurile mi-au spus că-s prost, dar nu i-am ascultat. Împreună cu nevastă-mea PERSIDA am lucrat zi și noapte. În 4 ani am ajuns un boier, un capitalist. Am ajuns de le-am ajutat eu, cel mai sărac și prăpădit, pe toate neamurile mele bogate. Că soțul și soția, dacă țin unul la altul, își fac și își adună.

– „Maistore Dumitru”, dumneata ai adunat mult?

– Tare mult! Bogată meserie mai era tăbăcăria! N-aș fi schimbat-o pe un post de primar sau viceprimar. Înainte de al doilea război eram cunoscut în tot județul. Făceam opinci, curele de mori, tot ce s-o cerut. Eu nu mai puneam mâna pe un pai. Aveam angajați, iar eu numai conduceam. Cât capital am avut eu, n-o avut nimenea. Am putut să-mi fac o casă de sticlă nu de cărămidă, să-mi cumpăr kile de aur sau zeci de hectare de pământ. Dar nu mi-o trebuit, am adunat să-mi fac fabrică la Arad! Chiar dacă nu eram decât eu cu soția, că băiatu mi-a murit de tânăr și altul n-am mai avut.

– Și de ce n-ați mai făcut fabrică?

– Cum să mai fac? Au venit comuniștii și mi-au confiscat tot ce am avut.

– De ce nu v-ați dat cu ei?

– Eu n-am vrut să intru la comuniști, când am văzut că iau tot de la oameni. Scroafa cu purcei, vitele din grajd, caii din ham, nimic n-au lăsat la omul care a lucrat și a avut. Cum să mă fi dat atunci cu comuniștii? Înainte de război eu am fost cu țărăniștii lui Iuliu Maniu și după aia cu legionarii. Iar pe vremea lor, omul o ducea mult mai bine. În schimb, prin 1950, comuniștii nici nu ne-au ajutat, dar nici nu ne-au lăsat în pace! Pentru că n-am avut cum să-mi plătesc cotele, m-au băgat doi ani în pușcărie. Ziceau că sabotez economia națională! Dar de unde să le fi dat, că mi-au luat tot!

– Părintele PETRUȘE a venit să vă spună LA MULȚI ANI, semn că ați fost omul bisericii...

– O viață întreagă am cântat în corul bisericii. Dacă vreți și acuma vă pot cânta o priceasnă (N.R. și ne-a cântat-o). Dar eu știu să cânt și de la birturi, că mi-o plăcut să-mi trăiesc viața. Am băut și m-am distrat, dar mi-am văzut de treabă. Mergeam la distracții cu prietenii. Era o viață fericită pe vremuri și iubire în popor. Nu așa cum îi acuma, numai blestămăție și curvusag.

– Că veni vorba de ziua de azi, cum credeți că are să fie în țară la noi?

– Are să fie mai bine decât în regimul comunist. Atunci n-ai fost stăpân pe ce ai lucrat, pe ce ai câștigat. Nu-i ușor, dar încet se întorc vremurile din tinerețea mea. Cine lucră și adună are să aibă tot ce-i dorește sufletul.

– Dumneata ce îți mai dorești la 100 de ani?

– Eu aș mai vrea ca Sânpetrul German să fie comună, așa cum o fost odată. Oamenii să fie ascultați și cum hotărăsc ei așa să se facă. Nu cred să mai apuc eu vremurile acelea, dar bine ar fi!

– Ne puteți spune care a fost secretul dumneavoastră, de ați ajuns până la vârsta asta?

– Nu-i nici un secret. Cine are credință și fapte bune ajunge anii potriviți... Am lucrat cinstit, peste 60 de ani am avut alături de mine o nevastă care m-a înțeles și mi-am trăit viața. Acum nu mai am pe nimeni. Nici ne-vastă, nici copil, nici neamuri. Doar credința în Dumnezeu mi-a mai rămas.

NICOLAE OPREAN
Foto: V. MUSCA

LA FELNAC FERMĂ DE PORCINE ADAPTATĂ LA NORMELE EUROPENE

Un tânăr din comuna Felnac și-a construit o fermă de porcine pe o suprafață de 400 metri pătrați, în care crește aproape 500 de porci de rasele Pietren, Marele Alb și Landras. Gheorghe Mitrici are 33 de ani și a început această afacere în anul 2001, alte posibilități neavând la țară.

„Am început cu 100 de porci...”

Pentru început Gheorghe Mitrici s-a asociat cu un francez și a cumpărat 100 de porci. I-a ținut la fermă, după care i-a vândut. Tot așa, încet, încet si-a extins afacerea. Numai în construcție a investit sute de milioane de lei.

Gheorghe Mitrici...

Cetățeanul francez cu care Mitrici este asociat are o firmă de utilaje agricole **„Eu având pământ și el utilaje ne-a fost mai ușor pentru că hrana pentru animale nu mai trebuia cumpărată...”**, spune Gheorghe Mitrici.

Momentan, Mitrici are 66 de hectare de pământ, dar, dat fiind faptul că și-a extins ferma, el spune că nu-i mai ajung și mai vrea să cumpere.

Ferma este dotată cu utilaje moderne, totul adus de peste graniță, din Franța: **„Ne-am luat după modelul din Franța. Am făcut acest lucru pentru a ne adapta la normele europene...”**, spune fermierul. Pentru că are astfel de utilaje, la fermă are un singur angajat, care face toată treaba.

Fermierul vrea să-și tripleze afacerea

Gheorghe Mitrici cumpără porcii de la o societate franceză din Aradul Nou, la 25 de kilograme. Îi vinde când au 100-110 kilograme, la prețul de patru milioane de lei plus TVA și subvenție. **„Îmi permit să îi vând la un preț mai ridicat pentru că sunt porci de carne cu foarte puțină slănină și trec repede pe piață”**, spune Mitrici.

Cât despre profit, el spune că nu se prea poate lăuda cu acesta pentru că toți banii îi reinvestește. Gheorghe Mitrici este optimist în ceea ce privește viitorul. El spune că, până la sfârșitul acestui an, vrea să-și dubleze sau să-și tripleze efectivul de porcine.

N. BODRAN
Foto: VIOREL MUSCA

...și ferma sa

GARA DIN FELNAC - LĂSATĂ ÎN PARAGINĂ

Până și geamurile au fost furate de unii săteni...

Murdărie, geamuri sparte, sau inexistente, uși lipsă, pereți crăpați ... Așa arată Halta din Felnac, clădire care nu a mai fost renovată de peste 40 de ani. În sala de așteptare - coji de semințe, pachete de țigări zac aruncate pe jos. Scaunele sunt distruse... putrede. Într-o pivniță fără ușă stau împrăștiate câteva haine. Printre cei care au contribuit la degradarea haltei se numără și unii săteni care au furat și au dus acasă tot ce s-a putut folosi.

Viceprimarul comunei Felnac - **Nicolae Selegean** - spune că halta a fost lăsată de izbeliște. **„Nu s-au mai făcut reparații de ani buni de zile. Nu se știe ce va fi cu halta. Dacă cei de la Regionala C.F.R. nu s-au mai ocupat de ea, s-a furat tot ce s-a putut de aici. Am avut două rampe de încărcare a sfeclei. Am avut cântare acolo, acuma nu mai sunt...”**

Nicolae Selegean susține că singurul angajat care există la haltă - **Aurel Măreț** - a început să-și ducă acasă tot felul de bunuri din haltă. Mai mult decât atât, viceprimarul afirmă că în urmă cu câteva săptămâni acesta a tăiat, fără aprobare, un copac pentru lemne de foc. **„A venit la mine la Primărie să ceară aprobare să toaleteze acel copac și nu l-am dat. Când l-a tăiat, acesta a căzut pe acoperișul gării și a distrus o parte din țigle... L-a luat și l-a dus acasă, să aibă cu ce să se încălzească...”**

„Numai eu m-am ocupat de functionarea haltei!”

Angajatul C.F.R. - **Aurel Măreț** - spune că el este singurul care s-a interesat de funcționarea haltei. **„Cei de la Regionala București au vrut s-o desființeze. Eu am fost singurul care am vorbit cu ei. Am organizat și o grevă la care au participat doi săteni, de parcă n-ar fi și în interesul lor. Geamuri am pus eu pe banii mei și toate s-au furat...”**

O haltă a nimănui

Cât despre copac, Măreț spune că a fost nevoit să-l taie. Asta pentru că s-a rupt și a căzut pe un stâlp electric: **„S-a întrerupt și curentul la haltă atunci. M-am dus la primărie să cer aprobare și nu mi s-a dat. Ce era să fac? Normal că l-am tăiat. Dar oricum nu pot să-l bag pe foc pentru că este prea umed și nu arde...”**

Conducerea Regionalei C.F.R. va lua măsuri

Contactat - **Ovidiu Pui** - șeful diviziei patrimoniu în cadrul Regionalei C.F.R. Timișoara spune că știa despre situația haltei din Felnac, dar deocamdată nu sunt fonduri pentru a efectua reparații, mai ales că pe raza Regionalei există peste 180 de astfel de gări care trebuie renovate. **„Nu putem face tot o dată. Până acum s-au efectuat reparații la aproximativ 160 de gări. În primul rând se renovează cele cu mai mulți călători. O să discutăm cu conducerea și o să luăm măsuri și la Felnac...”**

NADIA BODRAN
Foto: V. MUSCA

SCULPTURILE LUI ANDREI RUS AU TRECERE ÎN STRĂINĂTATE

La 51 de ani, **Andrei Rus** e singurul sculptor în lemn din Sânpetru German. A învățat această meserie la Școala de Artă Populară și o practică de la 17 ani.

După ce a ieșit la pensie, **Andrei Rus** a continuat să sculpteze în lemn, executând orice doresc cei care vin la el cu o ... comandă. Impropriu spus comandă pentru că sculptorul din Sânpetru German nu percepe bani pentru lucrările pe care le execută, ci le oferă cadou. **„Fac de toate: articole de tâmplărie - cozi de mătură, de topor - sculptez rame de oglinzi, statuete sau orice-mi cere omul care vine la mine. Recondiționez chiar și mobilă veche”** afirmă **Andrei Rus.**

În general, tot după cum afirma sculptorul, străinii sunt interesați de sculpturile sale sau de recondiționarea mobilierului vechi, aceste obiecte din lemn fiind la mare trecere „pe-afară”. Multe dintre lucrările sale sunt idei proprii, Andrei Rus executând sculpturile după „ciorne” desenate chiar de el.

Cei trei băieți ai d-lui Rus au învățat și ei acest meșteșug dar nu lucrează în domeniu, sculptând doar de plăcere „din când în când”. Am fost curioși să aflăm de ce **Andrei Rus** nu percepe bani de la cei care vin la dânsul, răspunsul fiind scurt și cuprinzător: **„sculptez în lemn pentru că asta știu să fac și asta-mi place să fac. Nu pot să cer bani pentru ceea ce-mi place să fac“.**

R. M.

Într-un singur an ASISTAȚILOR SOCIAL DIN FELNAC LI S-AU PLĂTIT PESTE DOUĂ MILIARDE DE LEI

Anul trecut, cei 180 de beneficiari ai ajutorului social din comuna Felnac au încasat suma de 2,2 miliarde de lei.

Pentru acești bani, asistații social sunt obligați să lucreze nouă zile pe lună în folosul comunității. Din cei 180, apți de muncă nu sunt decât vreo 80. Cu aceștia, Primăria Felnac efectuează o serie de lucrări edilitar-gospodărești cum ar fi curățarea șanțurilor, reparații la școli și grădinițe etc. Iarna, după cum se poate vedea în fotografie, una din „preocupările” de bază ale asistaților social este îndepărtarea zăpezii de pe șosea, trotuare și drumurile din localități.

„Pentru a fi siguri că se muncește și nu se trage chiulul, am apelat la fișe de pontaj. La sfârșitul unei zile de muncă, fiecare se prezintă la Primărie cu fișa individuală și i se aplică o ștampilă. Astfel, putem să monitorizăm dacă se muncește cu adevărat”, precizează Nicu Selegean, viceprimarul comunei Felnac.

R. MUNTEAN

O nouă poveste cu final previzibil

AMERICANII DE LA CENTURYMARC N-AU MAI AJUNS LA ARAD

Primarul Dorel Popa, plecat pe meleaguri americane, anunța la finalul săptămânii trecute că luni, la Arad, vor sosi patronii Centurymarc. Primarul nostru a plecat în SUA, însă dinspre America pe la Arad n-a ajuns, cel puțin până ieri, picior de investitor. Cei de la CET n-au dat față cu patronii Centurymarc de o bună bucată de vreme, doar un angajat al acestora, se pare scoțian (nu că ar fi zgârcit, asta e originea lui), vine pe la centrală în fiecare dimineață, își bea cafeaua și-și face de lucru pe-acolo. Nu știm în ce calitate, pentru că CET nu are nici un contract cu Centurymarc. În rest, nimic despre marele investitor Centurymarc. Nici viceprimarul Emanoil Voicu nu știe mai multe, doar că americanii n-au venit, așa cum promisese (a câtea oară ?) Dorel Popa. **„Eu nu m-am întâlnit cu ei. Mai multe, am mai spus, nu comentez până în 14 februarie (n.r. când se împlinește un an de la trecerea CET la CLM)"**, ne-a declarat Emanoil Voicu.

Probabil că americanii se vor fi întâlnit cu Dorel Popa în America, primarul nostru participând, cum se știe, la un mic dejun alături de președintele George Bush și alți 6000 de invitați. Cert e că la Arad, unde era nevoie de americani pentru a clarifica situația contractului cu CET nu a ajuns nimeni. Iar dacă până în 14 februarie nu vor apărea prin municipiu, există șanse foarte mari să nu mai aibă după ce veni. Eventual, pentru un mic dejun cu primarul Dorel Popa.

COSMIN MIHUȚA

La 200 de ani după venirea primilor slovaci

NĂDLACUL CAUTĂ ÎN CONTINUARE INVESTITORI

De mai bine de doi ani de zile consilierii locali din Nădlac au hotărât ca aproximativ 3 ha de teren din spatele ștrandului nădlăcan să fie destinați unui parc industrial. Până acum doar 3 societăți și o asociație familială au închiriat teren din parcela pusă la dispoziție de primărie. Este vorba de societățile SPEED PARTNER, ARIOLA SPEED, EUROTEX și A.F. IANTO. Din păcate, deși terenul a fost concesionat de mai bine de un an și jumătate în zonă nu s-a construit nici o fabrică. Ba chiar nici un zid. Mai mult, pe 13 noiembrie 2002, Primăria Nădlac a mai organizat o licitație pentru alte parcele din lotul destinat parcului industrial, însă nu s-a prezentat nimeni la licitație. Secretarul orașului Nădlac jurist GROS ALEXANDRU ne-a spus: **„Am organizat anul trecut câteva licitații pentru concesionarea mai multor parcele din apropierea drumului internațional. Dacă la primele licitații oamenii erau interesați de acel teren în ultima perioadă, interesul a fost foarte scăzut, ba chiar nu a venit nimeni la ultima licitație. Cereri pentru alte zone nu avem. Prețul licitat pentru parcul industrial cred eu că e unul foarte convenabil și anume de 5 cenți mp/an".** În imediata apropiere a terenului există canalizarea cu apă caldă și rece, zona este racordată la gaze și la o distanță de 200 m se află drum internațional. Condiții ar fi bune după părerea edililor orașului. Interesul slab al oamenilor cu bani demonstrează contrariul. În ultimii 13 ani în Nădlac nu s-a deschis nici o fabrică nouă, ba mai mult și cele vechi au fost închise una câte una. Din punct de vedere economic, Nădlacul înseamnă tot mai puțin. Oamenilor spun că norocul lor sunt afacerile mici cu țara vecină și faptul că Nădlacul este punct de frontieră. Astfel la 200 de ani de la venirea primilor slovaci pe pământul necultivat al loca-lității, agricultura rămâne și astăzi singura soluție pentru nădlăcani.

G. BOHUSLAV

Vârfurile AFACERILE SE CLĂDESC PE RESURSELE LOCULUI

Înainte de 1989, în zona Vârfurile piatra extrasă din cariere era principalul motor al economiei locale. Alte surse erau creșterea animalelor și exploatarea materialului lemnos. Carierele de piatră s-au cam închis, mulți oameni rămânând fără loc de muncă.

De-a lungul anilor, au apărut firme care au absorbit, parțial, forța de muncă disponibilă.

Una dintre acestea este și RO-GIRIN din Avram Iancu. Paleta de activități cuprinde: prelucrarea lemnului, pomicultura și zootehnia.

Firma are 70 de angajați, iar muncitorii veniți din alte locuri beneficiază de transport gratuit și de cazare. Lemnul este prelucrat în cherestea, dar și în bușteni care sunt trimiși la Arad, Brașov și Pitești.

Ionel Giurgelea, patronul de la RO-GIRIN spune: „Vreau să dezvolt sectorul pomicol și cel zootehnic. Am cumpărat 100 de hectare cu pomi fructiferi, iar ferma zootehnică are 200 de porci și 30 de scroafe. Avem și un parc de 25 de utilaje cu care putem fac toate lucrările necesare."

VOICU SIDA

Chiar dacă nu au mai fost discutate în CLM

SPAȚIILE DE PE ȘTRAND VOR FI, TOTUȘI, VÂNDUTE

Situația spațiilor comerciale de pe Ștrandul Neptun părea incertă, după ultima ședință a CLM, când s-a luat în discuție vânzarea tuturor spațiilor de pe raza municipiului Arad. Conform Hotărârii Guvernului nr. 550/2002, Consiliile locale puteau vinde spațiile comerciale prin negociere directă sau licitație, însă cele de pe strand, având un statut juridic neclar, nu se puteau încadra în actul normativ amintit. La momentul în care aceste spații erau în discuție, noi am ridicat problema imposibilității vânzării celor de pe strand, lucru ce a avut ca rezultat retragerea lor de pe lista înaintată la CLM.

Iată, însă, că barurile și discotecile de pe strand nu vor rămâne la Gospodărirea Comunală, urmând, totuși, să fie vândute. Administratorul GCA a găsit o portiță, o altă Hotărâre a Guvernului, prin care patronii vor putea cumpăra spațiile în care sunt, deocamdată, chiriași. Interesant este și faptul că vânzarea nu se va face prin licitație, ci prin negociere directă, lucru ce ar putea să-i favorizeze pe unii care sunt la sufletul conducerii GCA, și să-i defavorizeze pe alții, care sunt în disgrație.

Problema rămâne ce se va vinde pe ștrandul Neptun, având în vedere că majoritatea spațiilor au fost construite de actualii chiriași, deci ar fi cam greu să cumpere ceva ce le aparține.

Dacă acțiunea se încadrează în limitele legii sau este făcută după ureche; așa cum s-a întâmplat în cazul HG 550/2002, rămâne de văzut.

COSMIN MIHUȚA

Norocoșii la LOTO 6/49

ȘASE DACII ȘI DIFERENȚA PÂNĂ LA 3 MILIARDE - LA ARAD

Un arădean și-a adjudecat la LOTO 6/49 peste 1 miliard de lei, alți patru jucători reușind să câștige câte 500 de milioane de lei. Toți au avut cinci numere norocoase pe bilet. Primul s-a ales cu două Dacii iar ceilalți cu câte una. Valoarea lor va fi scăzută însă din câștig.

Mașinile vor fi ridicate de la Arad. Diferența de bani, de la București. La categoria a III-a (cu patru numere) au câștigat 266 de arădeni (în total, peste 1 miliard de lei). Ei vor primi între 5 și 25 de milioane de lei, în funcție de variantele

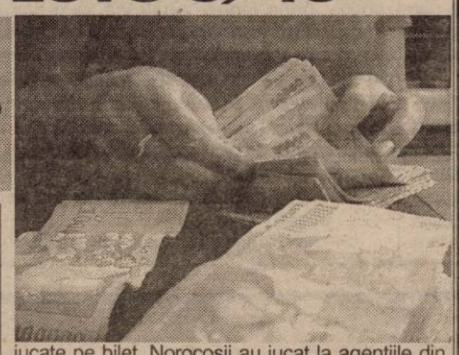

jucate pe bilet. Norocoșii au jucat la agențiile din Piața Avram Iancu, UTA, Piața Miorița și Sebiș.

Încă nu se știe cine este câștigătorul marelui premiu de 1,7 milioane de dolari și un apartament. Ar putea fi un arădean...

Noutatea la următoarea tragere LOTO 6/49 este că fondul se va împărți duminică, din nou după schema clasică: 40% la categoria I-a, 25% la categoria a II-a și 35% la categoria a III-a.

Cel mai atractiv joc al loteriei este săptămâna aceasta „Jokerul" unde reportul este de zece miliarde de lei plus un apartament cu trei camere. Tragerea la acest joc se va face joi. Ultima zi de depunere a biletelor e miercuri, doar agențiile online primind variantele jucătorilor până joi la ora 12,00. La categoria a II-a a Joker-ului se va câștiga pe lângă bani și un autoturism Dacia (sau mai multe, în funcție de variantele câștigătoare).

ZONA LIBERĂ SPOREȘTE INVESTIȚIILE STRĂINE

În decurs de numai o lună de la inaugurarea primei sale unități de producție din Zona Liberă Arad, firma germană BOS, care până în prezent a realizat o investiție de peste 3 milioane de euro și a cărei investiție totală se va ridica la 20 de milioane de euro - cea mai mare investiție din județ - a totalizat exporturi în valoare de 100.000 de euro. „Acest început promițător vine să confirme încă o dată justețea politicii investiționale practicată de Regia Autonomă Administrația Zonei Libere Curtici Arad în încercarea acesteia de a spori ponderea investițiilor străine în dezvoltarea economică a județului nostru", spune Mircea Pavel, directorul general al Administrației Zonei Libere Curtici Arad.

În continuarea acestei orientări, AZL va organiza în 14 martie o nouă licitație de concesionare de terenuri (prima din acest an), la care și-au confirmat participarea patru firme, atât românești, cât și străine. Acestea solicită concesionarea unei suprafețe de teren de aproape 10.000 de metri pătrați.

G. KNAP

DOBÂNZILE BANCARE în vigoare la 4.02.2003

Denumirea băncii	Suma minimă (lei)		Dobânda (% pe an)													
			Persoane fizice						Persoane juridice							
	Persoane fizice	Persoane juridice	la vedere	Pe termen de (luni)						la vedere	Pe termen de (luni)					
				1	2	3	6	9	12		1	2	3	6	9	12
BCR (plata la scadență)	*	25.000.000	1	14	–	17,5	20	20,5	22	1	14	–	17,5	20	20,5	22
BRD	500.000	500.000	2	13	14	17	19	19,5	20,5	2	13	14	17	19	19,5	20,5
B. Transilvania	300.000	25.000.000	2	14	–	17	18	20	20	2	14	–	17	18	20	20
BancPost	500.000	500.000	1	13	–	17	19	19,5	20,5	1	13	–	16,5	18,5	19,5	20
Raiffeisen Bank	500.000	10.000.000	2	14	–	17	17	19	19	2	14	–	17	17	19	19
West Bank	500.000	10.000.000	2	15	17	18	19	21	21	2	15	17	18	19	21	21
Romexterra	1.000.000	50.000.000	2	16	–	19	20	21	20	3	16	–	19	20	21	20
B. Românească	500.000	15.000.000	1	15	–	17,5	19	19,5	19,5	1	15	–	17,5	19	19,5	19,5
B. Carpatica	500.000	50.000.000	1	15	–	17,5	19,5	20	19	1	15	–	17,5	19,5	20	19
C. C. Aurora	1.000.000	10.000.000	4	18	–	19	20	21	22	4	18	–	19	20	21	22
C. C. Phoenix	500.000	500.000	2	17	–	18	19	–	20	2	17	–	18	19	–	20
C. C. Mureșul	300.000	2.000.000	2	17	–	19	19	–	–	2	17	–	19	19	–	–

PANORAMIC ECONOMIC

VENIT - DECLARAȚII

Persoanele care depun cu întîrziere declarațiile de impozit pe venit vor plati amenzi cuprinse între 100.000 lei și 500.000 lei, potrivit unei ordonanțe aprobate recent de Guvern.

Pînă în prezent, sancțiunile pentru nedepunerea la termen a declarațiilor erau calculate ca procente din suma datorată statului.Termenul de depunere a declarațiilor de impozit pe venitul global a fost prelungit de la 30 aprilie la 15 mai.

TVA - MODIFICARE

Sucursalele firmelor și celelalte unități fără personalitate juridică vor fi scoase din evidențele fiscale ca plătitori ai taxei pe valoarea adăugată, potrivit unei ordonanțe aprobate de Guvern, care modifică și completează o serie de acte normative, printre care Legea 345/202 privind TVA.

De asemenea, vor fi scutite de TVA operațiunile de arendare, concesionare și închiriere de bunuri imobile, cu excepția închirierii de parcări, cazarea în domeniul hotelier sau camping, închirierea de mașini și utilaje fixate în clădiri și închirierea de seifuri.

STRĂINI - ROMÂNIA

Străinii care provin din state cu care România a încheiat acorduri (convenții sau înțelegeri) de desființare a vizelor sau au renunțat unilateral la obligativitatea vizelor pot obține permis de muncă fără a fi necesară obținerea vizei de lungă ședere pentru angajare în muncă, potrivit unei ordonanțe pentru modificarea și completarea Legii nr. 203/1999 privind permisele de muncă.

Potrivit ordonanței, de aceleași prevederi beneficiază și cetățenii străini care au drept de ședere temporară pentru reîntregirea familiei, cei care vin la studii și solicită încadrarea în muncă în baza unor contracte individuale cu program de muncă redus (maximum patru ore pe zi), precum și străinii care sînt membri de familie (soț/soție, copii ai cetățenilor români).

PESTĂ - VACCINARE

Porcii mistreți din județele unde se practică vaccinarea împotriva pestei vor fi incluși, începînd din acest an, în programul de vaccinare, din cauza extinderii bolii la aceste animale, a declarat Liviu Harbuz, subsecretar de stat în Ministerul Agriculturii, Alimentației și Pădurilor.

Vaccinarea animalelor a fost interzisă în județele Arad, Bihor, Caraș Severin, Satu Mare, Sălaj, Timiș, Alba, Cluj, Gorj, Hunedoara, Mehedinți și Maramureș. Pentru a încuraja crescătorii să renunțe la vaccinarea animalelor, Ministerul Agriculturii acordă despăgubiri, la valoarea pieței, pentru fiecare animal infestat.

RNP - ÎMPLETITURI

Regia Națională a Pădurilor (RNP) a exportat, anul trecut, circa 4.900 de tone de împletituri din răchită, cantitate corespunzătoare unei valori de peste 1,6 milioane de dolari, a declarat, agenției MEDIAFAX, Sabin Bratu, șeful Serviciului de Producție din cadrul RNP.

"Principala piață de desfacere o reprezintă Marea Britanie, unde este exportată circa 80% din producția realizată în atelierele din județele Suceava, Botoșani și Iași. Aproximativ 40% din totalul exporturilor au ca destinație această țară", a spus Bratu.

„Dacă te căsătorești din dragoste toate obstacolele pot fi depășite"

- spune Teodor Vlad, un bărbat care a trăit 50 de ani lângă aceeași femeie

Sabina și Teodor Vlad au sărbătorit, în urmă cu câteva zile, 50 de ani de căsătorie, eveniment sărbătorit cu fast în organizarea Ligii Județene a Pensionarilor. Pentru că în ultimii ani, rata divorțurilor a crescut simțitor ni s-a părut cu atât mai potrivit să vorbim cu cei doi soți care iată, au ajuns să celebreze Nunta de Aur. Au împărțit 50 de ani bune și rele, dar

Foto: VIOREL MUSCA

au rămas împreună în ciuda greutăților care nu i-au ocolit niciodată. Mai vorbăreț din fire, dl. Vlad a acceptat să ne povestească despre căsnicia lor.

– D-le Vlad, spuneți-ne în ce împrejurări v-ați cunoscut soția?

– Ne-am întâlnit prima dată în 1950 la Pecica. Sabina era instructoare la pionieri, iar eu activam ca secretar adjunct al UTC-ului din localitate. Țin minte și acum că am jucat împreună într-o piesă de teatru în care noi doi eram o familie. Din păcate nu îmi mai amintesc cum se numea piesa respectivă, dar nu pot uita că în specatcolul acela Sabina era soția mea. Acestea au fost împrejurările în care ne-am văzut pentru prima dată.

– Cum a decurs mai departe prietenia dumneavoastră? A fost cumva o dragoste la prima vedere?

– Pentru mine nu a fost dragoste la prima vedere. Eu aveam o iubită în Pecica pe vremea aceea. Dar trebuie să recunosc că puțin mi-a plăcut de Sabina de la început. Era tare drăguță și veselă. Așa că, după ce ne-am mai întâlnit de câteva ori, am părăsit-o pe cealaltă fată la care-i făceam curte.

– Ce v-a atras cel mai mult la soția dumneavoastră?

– Era, după cum v-am spus, tare drăguță. Dar cel mai mult m-a impresionat felul ei de a fi și de a se purta, educația solidă pe care a primit-o în familie. Era activă și serioasă. De altfel și acum apreciez aceste două calități ale ei.

– Dacă e să faceți un bilanț al celor 50 de ani de căsnicie, cum i-ați caracteriza în câteva cuvinte?

– Multe au trecut peste noi și bune și rele. Am fost o generație de sacrificiu, am fost baza de tranziție pentru acele vremuri. Comuniștii căutau în continuu cadre și ne promiteau marea cu sarea, dar rămâneam cu promisiunile. Dar vă spun, am avut greutăți însă bucuriile au fost mai multe. Am muncit împreună și am dus o viață cât de cât indestulătoare.

– Cum trebuie să fie o femeie în cadrul unui cuplu, care sunt calitățile care fac dintr-o femeie o soție bună?

– După mine, femeile reprezintă trei părți din căsnicie iar noi bărbații doar o parte. Femeia este stâlpul casei, iar noi suntem musafirii. Dacă bărbații își dau seama de acest lucru și fac tot posibilul pentru a-și ajuta soțiile, orice femeie poate să fie o bună parteneră de viață. Din păcate mulți bărbați nu țin cont de rolul major pe care o femeie îl are în căsnicie, de nenumăratele activități pe care le desfășoară și se consideră adevărați cocoși. Nimic nu-i mulțumește, cred că totul li se cuvine. Și de aici încep o serie de discuții, de certuri și conflicte.

– Dar cum trebuie să fie un soț model?

–În primul rând să-i acorde soției respectul cuvenit, pentru că altfel orice înțelegere devine imposibilă. Eu și Sabina nu ne-am abătut niciodată de la această regulă. Ne-am respectat mereu și ne-am ajutat reciproc. Ea a fost mereu lângă mine când am avut nevoie, iar eu la fel.

– Care credeți că sunt cauzele divorțurilor tot mai frecvente în ultimii ani?

–Cred că sunt prea multe neajunsuri iar traiul de zi cu zi este tot mai greu. Tinerii nu mai au răbdare să discute, să se înțeleagă unul pe altul și să ajungă la un numitor comun. Și am mai constatat un lucru. În multe cazuri și părinții tinerilor sunt de vină. Li se pare mereu că odraslelor lor sunt prea bune, că merită mai mult și la prima ceartă îi îndeamnă să-și părăsească prietenele sau soțiile. Or, așa nu se poate. În orice cuplu apar certuri și momente de criză și este o lașitate să ne luăm imediat catrafusele și să plecăm.

– Chiar așa, dumneavoastră ce relații ați avut cu părinții și socrii?

– Altele erau vremurile pe atunci. Îmi aduc aminte că aveam vreo 25 de ani și într-o seară m-am îmbătat urât de tot. În loc să mă duc acasă, m-am dus la mama mea. M-am ales cu o palmă zdravănă și am fost trimis la nevastă. La fel și mama soției mele îmi lua mereu apărarea, iar pe Sabina o atenționa să fie mai maleabilă, mai bună. Am fost ginere dar niciodată nu am avut discuții cu soacra.

– Ce-i sfătuiți pe tinerii care doresc să-și întemeieze o familie?

– Să nu lase greutățile care se ivesc să le umbrească fericirea. Dacă te căsătorești din dragoste toate necazurile pot fi învinse. Asta este părerea mea și așa am ajuns eu și soția să trăim fericiți împreună peste 50 de ani.

Pagină realizată de SORINA AMBRUȘ

CE ADORĂ ȘI CE DETESTĂ FEMEILE

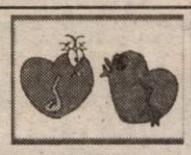

Chiar și cea mai distantă femeie, când este vorba de sex, îți poate rezerva surprize. Există însă câteva permanențe în comportamentul erotic al femeilor, aflăm din paginile revistei „Amica".

Femeile adorã:

❤ Sărutări pe gât și pe urechi;
❤ Să-și dezbrace ele însele partenerii. Dacă durează puțin mai mult și el se opune blând, obligându-o să insiste, este chiar plăcut;
❤ Să li se spună mereu „Te iubesc", „Te doresc", în momentele cheie, chiar dacă nu întotdeauna este adevărat;
❤ Săruturile toride și pasionate;
❤ Cuvintele în șoaptă, murmurate la ureche;
❤ Să danseze lipite de trupul bărbatului iubit;
❤ Mușcăturile ușoare, alternate cu dulci sărutări;
❤ Mângâierile pe întreg corpul, care au un efect „electrizant";
❤ Ca partenrii să aibă inițiativă, dacă este în consens cu inițiativa lor;
❤ Să primească felicitări după o partidă de amor;
❤ Și, nu în ultimul rând, partenerul să aibă imaginație.

Femeile detestă:

Să fie chemate cu alt nume. Asta le face să creadă, pe bună dreptate, că bărbatul se gândește la altcineva.
❤ Pasivitatea bărbaților;
❤ Să audă explicații și descrieri ale unor partide de amor avute cu alte femei;
❤ Comparațiile cu alte femei, chiar dacă sunt în avantajul lor;
❤ Lenjeria nu tocmai curată;
❤ Bărbații care se gândesc la alte femei când fac dragoste și care-și amintesc că trebuie să dea un telefon, tocmai în momentul cheie.

Zece diferențe amuzante sau nu dintre bărbați și femei

Cercetătorii englezi, în afară de ceea ce-i diferă clar pe bărbați de femei (sexul), au descoperit încă 10 diferențe.

Să vedem care sunt acestea.

✦ Bebelușii de sex feminin merg mai repede cu aproximativ două luni decât băieții ✦ Femeile acordă o importanță mai mare sănătății ✦ Bărbații, în discuțiile cu străinii, sunt mai distanți ✦ Femeile dorm cu aproximativ o oră mai mult ✦ Bărbații au o înclinație mai mare spre infracțiunile sexuale. Raportul este de 2000 bărbați la 21 femei. ✦ Femeile sunt mai curajoase la dentist ✦ Bărbații își înșeală mai des partenera ✦ Bărbații aud mai rău decât femeile. Ei încep să nu mai audă așa bine de la vârsta de 32 de ani, iar femeile de-abia de la 37 de ani ✦ 48% dintre bărbați față de 22% dintre femei, sforăie ✦ Felul de a-și da jos hainele diferă. Ei își trag puloverul dinspre spate peste cap, iar femeile o fac răsucindu-și brațele în față.

Cum se recunoaște femeia dispusă la AVENTURĂ

Există în relațiile dintre o femeie și un bărbat anumite semne (cel mai adesea inconștiente, instinctive) prin care femeia își divulgă dispoziția afectivă, sentimental-erotică din acel moment. Din nefericire, nu întotdeauna bărbații pricep aceste indicii care reprezintă starea de evoluție emoțională a companiilor lor feminine și o relație poate fi ratată ușor datorită acestor mici omiteri, aparent lipsite de importanță.

Cum poate ști un bărbat dacă o femeie este dispusă să aibă un dialog afectiv cu el și până unde? Iată câteva astfel de semne care invită ori, dimpotrivă, care refuză orice legătură. Așadar, când o femeie este dispusă să înceapă, să continue sau să rupă o relație afectivă?

Când privește frecvent în jos în timpul unui dialog, își invită partenerul la o cunoaștere reciprocă mai amănunțită.

Dacă femeia privește cu îndrăzneală direct în ochii bărbatului sau chiar cu impertinență - e în mod clar o provocare.

Dacă privirea ei este intensă, în acest timp, femeia își mușcă buzele, aceastea înseamnă că este foarte dispusă la o legătură sentimentală, care poate evolua vertiginos chiar către una sexual-erotică.

Atunci când **ea** își umezește buzele (mai mult sau mai puțin discret) înseamnă că dorește un sărut.

Când o femeie îngăduie unele acte ceva mai familiare, aparent nesemnificative (așa cum este, de pildă, rugămintea de a-i căuta ceva în geantă, ea fiind, conștient sau nu, în imposibilitatea de a o face singură), reprezintă tot atâtea invitații subtile la o cunoaștere mai aprofundată.

Starea de așteptare și de interes a unei femei se exprimă printr-o poziție degajată, de ușoare lăsare pe spate și sprijire de spătarul scaunului, mâinile fiind, de asemenea, într-o poziție relaxată, depărtate una de alta sau așezate pe brațele scaunului.

Dacă poziția picioarelor femeii este picior peste picior, asta înseamnă că **el** o interesează, dar este încă nehotărâtă și așteaptă în continuare să fie convinsă. Anumite simțăminte profunde și puțin contradictorii o transpun în această expectativă.

Dacă femeia nu dorește nici un fel de legătură și este sigură de acest lucru, își va încrucișa brațele la piept, ceea ce reprezintă un semn cât de poate de evident asupra intențiilor sale.

Atitudinea de respingere se mai poate manifesta prin rigiditatea corpului (nemișcarea sa) în timpul unei discuții sau chiar prin întoarcerea (adesea instinctivă), parțială sau totală, a spatelui către interlocutorul ei.

Nu sunteți singur!

...UNUL DIN OPT BĂRBAȚI SUFERĂ ÎNTR-UN FEL SAU ALTUL DE O DISFUNCȚIE SEXUALĂ (IMPOTENȚĂ, ERECȚIE SLABĂ, INSUFICIENTĂ SAU EJACULARE PREMATURĂ).

...BĂRBAȚII ÎN VÂRSTĂ CRED CĂ NUMAI EI AU PROBLEME DE DINAMICĂ SEXUALĂ, ÎN VREME CE TINERII CRED CĂ CEI PESTE 60 DE ANI NU MAI SUNT INTERESAȚI DE VIAȚA LOR SEXUALĂ.

...STATISTICILE CLINICILOR ON DIN TOATĂ LUMEA ARATĂ CĂ FIECARE BĂRBAT CAUTĂ ÎMBUNĂTĂȚIREA VIEȚII LUI SEXUALE.

...EJACULAREA PRECOCE, ERECȚIA SLABĂ ȘI IMPOTENȚA SEXUALĂ AU REZOLVARE PRIN TRATAMENTE MEDICALE MODERNE OFERITE DE CLINICA ON.

Nu face compromisuri. Nu mai aştepta.

Sună acum pentru o programare!

TIMIŞOARA: 0256-434888

București: 021-3111929 Iași: 0232-265551
Baia Mare: 0262-214243 Brașov: 0268-333989

(27345254)

Ce trebuie să spună el ca să-l placă ea

De teama de a nu fi ridicoli, din timiditate sau doar din dorința de a părea mai virili, bărbații se feresc de cuvinte tandre, de romantism. Mare greșeală! Femeilor le plac cuvintele frumoase și gentilețea de modă veche și toți cei care le exploatează această mică slăbiciune au un succes garantat.

- Tu ești cel mai frumos lucru din viața mea!
- De ce nu te-am întâlnit mai demult?
- Ești o femeie formidabilă. De când te-am văzut prima oară, sunt ca un nebun.
- Nimic nu e prea mult pentru tine!
- N-aș suporta să mai trăiesc fără tine.
- Poți să cumperi ce-ți dorești. De plătit, plătesc eu, firește!
- În acest weekend aș vrea să te duc la o cabană, să fim doar noi doi.
- Îți vine bine rochia aceasta nouă. Ești sublimă, ca de obicei!
- Mă iubești? Am un cadou pentru tine!
- Am nevoie de tine și, dacă m-ai părăsi, aș muri.
- Mereu reușești să mă uimești! Tu întotdeauna ai dreptate.
- Bine că te-ai întors. Mi-ai lipsit atât de mult!
- Grasă, tu? Da de unde, ești magnifică, exact cum trebuie!
- În fiecare zi mă îndrăgostesc din nou ... de tine!
- Știi ce prefer eu la tine? Totul.
- Îmi plac ochii tăi, gura, vocea, umorul tău și, mai ales, tehnica ta de a face dragoste, seducătoare mică!
- Nu te mai uita așa la mine. Sunt și eu doar un biet îndrăgostit.

Un bărbat care vorbește astfel, nu e niciodată ridicol în ochii femeii iubite și, în plus, se bucură de mare succes.

PRIMUL SERVICIU - PIATRĂ DE GREA ÎNCERCARE

Lipsa de experiență - obstacol în găsirea unui loc de muncă

Găsirea unui loc de muncă reprezintă un scop destul de greu de atins pentru mulți tineri. Cu toate că paginile de mică și mare publicitate ale ziarelor abundă în oferte de muncă, mai sunt încă tineri care nu au reușit să se încadreze în muncă.

În baza de date a Inspecției Muncii tinerii cu vârste cuprinse între 16-18 ani, angajați cu contract de muncă, reprezintă 1% din totalul angajaților de pe raza județului. În ceea ce-i privește pe cei cu vârste între 21-30 ani, ei reprezintă un procent de 6,6%, între 21-30 ani - 35,5% iar cei între 30-35 ani - 19%. Din punctul de vedere al domeniilor de activitate, în top se situează industria confecțiilor de îmbrăcăminte, urmată de comerțul cu amănuntul, respectiv cu ridicata; industria pielăriei și a încălțămintei, industria textilă, industria de mașini și aparatură electrică, construcții.

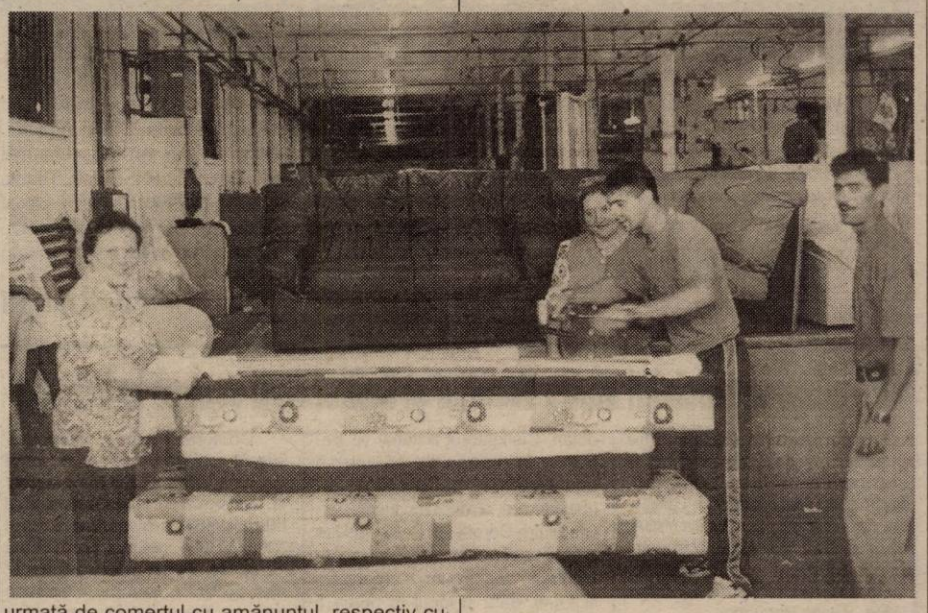

Rata șomajului înregistrată în cursul anului trecut indică faptul că lucrurile se îndreaptă spre bine, cel puțin din punctul de vedere al cererii și al ofertei de muncă pe piața arădeană. În primul trimestru al anului 2002, șomajul era de 8,19%, în trim. II - de 6,96%, în trim. III de 5,53% și în trim. IV de 4,76%, toate aceste procente încadrându-se sub media pe țară.

Putem spune că un rol important în această realizare îl are și Agenția Județeană de Ocupare a Forței de Muncă, care a facilitat oarecum crearea unei legături mai strânse între cei care oferă și cei care caută un loc de muncă. În anul 2002 au avut loc patru burse ale locurilor de muncă, din care una a fost dedicată exclusiv absolvenților. În cadrul acestor acțiuni, 255 de agenți economici au oferit un număr de 2298 locuri de muncă pentru 2961 persoane, 712 dintre participanți găsindu-și prin această metodă un „job".

La ora actuală, la nivelul județului figurează ca șomeri în plată un număr de 4926 de persoane, dintre care 283 sunt absolvenți.

Pe parcursul anului 2002 au fost încadrați în muncă 488 de absolvenți, înregistrându-se astfel un procent de 211% și depășind planul Agenției Naționale pentru Ocuparea Forței de Muncă.

În ce privește anul acesta, reprezentanții AJOFM se arată destul de optimiști: „Noi credem că situația va fi mai îmbucurătoare în acest an, dat fiind faptul că avem o colaborare strânsă cu agenții economici, iar pe de altă parte, observăm că tinerii sunt din ce în ce mai interesați să-și caute un loc de muncă. Noi vom veni în sprijinul acestora, organizând atât cinci burse ale locurilor de muncă cât și cursuri de calificare și recalificare", a precizat dna **Claudia Miuțescu**, purtător de cuvânt al A. J. O. F. M.

◆◆◆

Am încercat să stăm de vorbă cu persoane tinere, care își caută un loc de muncă sau care și-au găsit, după îndelungi căutări. Care sunt secretele trecerii cu bine peste un interviu în fața angajatorului? Unde e mai bine să lucrezi: la stat sau la particular? Joacă „norocul" un rol important în găsirea unei slujbe? Se fac compromisuri pentru a ocupa un anumit loc de muncă? - sunt doar câteva dintre aspectele pe care le-am discutat cu câțiva tineri angajați sau aflați în căutarea unui loc de muncă.

„La stat ai siguranța locului de muncă"

Laurențiu Hălmăgean a absolvit Facultatea de Drept a U. V. „Vasile Goldiș" și s-a încadrat în muncă la vârsta de 24 de ani. „Am început să lucrez ca șef de cabinet la un birou parlamentar. Ulterior, m-am angajat ca jurist la o societate particulară. Eu cred că am avut norocul de a întâlni un om cu suflet care mi-a oferit șansa de a demonstra ceea ce pot. Din păcate însă, lucrurile nu stau la fel peste tot. Vârsta reprezintă un impediment în angajarea a foarte multor tineri. Patronii sunt interesați să angajeze numai juriști în vârstă, cu experiență. De exemplu, am citit un anunț într-un ziar că o instituție publică angajează un consilier juridic cu vechime de... 17 ani. În condițiile astea, tânărului îi sunt reduse de la început toate șansele de a ocupa acel post, chiar dacă el este foarte bine pregătit din punct de vedere profesional. Astfel, există absolvenți ai unei facultăți care nu pot practica ceea ce au învățat în atâția ani de școală și se angajează ca simpli muncitori. Și totul pentru că nu au experiență.

Din păcate, pentru a-și atinge scopul, mulți absolvenți fac tot felul de compromisuri. De exemplu, la mica înțelegere cu un patron: se întocmește o carte de muncă ca jurist, timp în care tânărul lucrează, de fapt, ca patiser. Iar după doi ani de „vechime" poate într-adevăr să participe la interviu pentru un post de jurist. Am dat acest exemplu cu juriștii, dar de fapt la fel se întâmplă și în alte domenii."

Piedici în procesul de angajare

Marius Pantea s-a angajat pentru prima dată la vârsta de 18 ani, ca frezor la o firmă germană. „A fost primul meu loc de muncă și de fapt și primul interviu. Sunt mândru de faptul că o firmă străină mi-a acordat o șansă. Nu știu ce am putut să spun la acel interviu, dar angajatorul a avut încredere în mine. Cred că secretul unui interviu pentru un „job" constă în sinceritate și mai ales în seriozitate. "

De la freză, M. Pantea a ajuns să vândă de toate: de la pixuri până la imobiliare. „Când vinzi un produs trebuie să știi să te apropii de potențialul cumpărător, să-l convingi pe acesta că produsul pe care-l vinzi e cel mai bun."

Astăzi e student și își caută un nou loc de muncă. „Am mai fost la multe interviuri, dar cred că deocamdată relațiile și banii joacă un rol important în angajare. Mai sunt și excepții, dar în majoritatea cazurilor așa se întâmplă. Altundeva am fost refuzat pentru că nu am făcut armata. Chiar nu înțeleg ce legătură are maturitatea unui om cu livretul militar... O altă piedică în procesul de angajare o constituie lipsa experienței. Eu cred că o persoană, absolventă a unei forme de învățământ, fie ea medie sau superioară, nu poate să acumuleze experiență decât dacă i se acordă o șansă. Ori dacă din start se pornește de la ideea că tânărul are nevoie de experiență, mulți tineri nu mai pot tinde spre un post în care poate s-ar descurca, chiar dacă nu au experiența cerută. Unde să acumulezi experiență, dacă nimeni nu ne oferă un loc de muncă?!"

Se pare că nici începerea unei afaceri pe cont propriu nu e o idee tocmai bună. „Dacă nu ai un capital e aproape imposibil să ai izbândă într-o afacere pe cont propriu. M-am gândit și eu să îmi deschid o firmă, dar problema e că statul nu ajută aproape deloc micii întreprinzători", relatează M. Pantea.

„Am ajuns să muncesc într-o arhivă printr-o cunoștință"

Gabriel Toader, 21 ani, student la Universitatea „Aurel Vlaicu", informatică: „Anul trecut am lucrat la o arhivă, timp de două luni și jumătate. Am ajuns să lucrez acolo printr-o cunoștință. Nu m-am putut integra foarte bine în colectiv, dar am fost serios și până la urmă am reușit. Mi-am dat silința să fac ce pot mai bine. Din păcate a trebuit să mă retrag pentru că începeam facultatea. În urmă cu un an am cunoscut un profesionist care m-a învățat tehnicile masajului. Acum câștig un ban în plus din această practică. Am „clienți" fideli, care mă caută, iar pe lângă satisfacția că am niște bani câștigați de mine, îmi place foarte mult ceea ce fac."

„Patronii nu oferă nici o șansă tinerilor"

Adrian Mani: „Am terminat liceul cu profil electromecanic auto, iar acum sunt student la Facultatea de Științe Economice. În timpul liceului am lucrat ca ucenic pe lângă mecanici, nu atât pentru bani, cât pentru experiență. Dacă nu ai practică, nu rezolvi nimic.

Am participat la un interviu în domeniul asigurărilor. Spre surprinderea mea, vârsta (n. n. 18 ani) nu a reprezentat un impediment în angajare. Am depășit cu bine interviul, fiind și acceptat. Cred că secretul a fost deschiderea cu care discutam orice subiect cu angajatorul. Bineînțeles că meritul a fost al angajatorului pentru că a reușit să mă facă să uit de emoții și să nu fiu crispat. Nu mă așteptam să mă aleagă tocmai pe mine, dar... am fost selecționat din 300 de participanți. Problema e că nu m-am putut ține de treabă pentru că nu am găsit persoane cărora să le fac asigurare. Veniturile fiind atât de mici, sunt foarte puțini cei care își permit să-și încheie o asigurare. După aceea mi-am căutat un alt loc de muncă. Vroiam să lucrez ca șofer, dar nu m-a luat nimeni pentru că sunt prea tânăr. Un patron nu are curajul să dea mașina pe mâna unui începător, chiar dacă acesta știe să conducă foarte bine. Nimeni nu se arată interesat de a-ți da ocazia să-i demonstrezi ce poți să faci, pentru simplul motiv că ești tânăr."

Vânzările - un domeniu cu posibilități de avansare rapidă

N.P. (publicăm doar inițialele numelui din dorința interlocutorului nostru de a-și păstra anonimatul) a început să lucreze la vârsta de 12 ani la cules de roșii, pentru a-și câștiga banii de buzunar, la 16 ani făcea fotografii la nunțile prietenilor, la 24 ani a devenit agent de vânzări, iar acum la 30 de ani este director al unei firme de distribuție.

După ce criterii alegeți un viitor agent de vânzări?

- În funcție de felul în care se îmbracă, de cum discută, de disponibilitatea la program prelungit, de dinamism și chiar de cum arată. Aspectul fizic contează foarte mult pentru imaginea unei companii. De asemenea, agentul trebuie să cunoască foarte bine produsul pe care îl vinde pentru a-l putea convinge pe client de calitatea acestuia. De asemenea ar fi bine să cunoască anumite elemente de psihologie pentru a ști cum să abordeze potențialul client. Și bineînțeles e nevoie de multă ambiție.

Trebuie să ai o anumită pregătire în acest sens?

- Depinde de specificul fiecărei companii. Nu poți angaja un pantofar să vândă mașini, sau un electronist să vândă făină. Totul depinde de la caz la caz.

Majoritatea angajatorilor cer experiență de la cei care vor să înceapă o carieră în vânzări.

-E foarte adevărat. O firmă mare nu își permite să piardă timp pentru a organiza cursuri pentru începători. Cel mai bine ar fi ca aceștia să își înceapă activitatea într-o firmă mai mică pentru a-și forma o oarecare experiență. Ulterior se vor putea prezenta și la o companie mai mare.

Din păcate și firmele mici cer experiență.

- Cel care într-adevăr își dorește să devină **cineva** în vânzări trebuie să înceapă de jos. Primul pas e acela de marchandizer (vitrinier). Se poate spune că e o poziție insignifiantă, dar de aici poți învăța multe „furând meserie" de la agenți, supervisori...

Sunt mulți tinerii care se arată interesați de a lucra în domeniu?

- Foarte mulți sunt cei care doresc asta, pentru că acest domeniu îți dă posibilitatea avansării rapide. Există însă riscul ca, în cazul în care în cel mult zece ani nu se avansează într-o funcție de conducere, să urmeze rutina și implicit „plafonarea".

Care e media de vârstă a celor care se prezintă la interviuri?

- 24 - 28 de ani. Și rămân până la 35 - 40 ani. După această vârstă, ei se retrag singuri din activitate. Odată cu înaintarea în vârstă dispare dinamisul, fără care nu se poate realiza nimic în acest plan.

Ce sfaturi ați da tinerilor care vor să devină oameni de vânzări?

- Să fie foarte serioși, să își urmeze scopul cu interes și perse-verență și să se perfecționeze în fiecare zi.

Vă mulțumesc!

Pagină realizată de MADIANA POPESCU FOTO: VIOREL MUSCA

„NU ACCEPTAM SĂ VIN LA INEU, DACĂ OBIECTIVUL TRICOTAJELOR NU ERA PROMOVAREA"

Afirmă Claudiu Balaci, atacantul echipei Tricotaje Ineu

Ultimul fotbalist sosit în această iarnă la F.C. Tricotaje Ineu este reșițeanul Claudiu Balaci, un atacant în vârstă de 27 de ani care, în ultimele opt sezoane, a evoluat numai în Diviziile B și A, la CSM Reșița, F.C. Drobeta Turnu-Severin, Poli Timișoara și ultima dată la UM Timișoara. Alegerea lui Balaci de a juca pentru gruparea ineuană, în eșalonul trei, nu este legată numai de aspectul financiar, ci și de o strategie precisă, la care „vârful" a devenit părtaș și pe care a fost de acord să ne-o dezvăluie în rândurile ce urmează...

– Bine ai venit în fotbalul arădean, pe care l-ai ocolit în toți acești ani petrecuți pe gazon!

– Nu am făcut-o intenționat, atâta doar că firul carierei m-a purtat pe la cluburile bănățene. A existat - totuși - o șansă să vin la Arad, sezonul trecut, în iarnă. Atunci conducătorii UTA-ei ofereau pentru mine 10.000 de dolari, iar Poli cerea 25.000. Până la urmă tot pentru zece mii de dolari am fost vândut la UMT. Cred că am plătit tribut rivalității Arad-Timișoara.

– Și totuși, de ce te-ai despărțit de UMT?

– Pentru că e un club mort, fără nici o perspectivă. Renunțând la niște bani pe care timișorenii trebuia să mi-i achite, am devenit jucător liber. M-a contactat Ineul și ne-am înțeles imediat.

– Alte oferte nu ai mai avut?

– Am vrut să merg la Jiul Petroșani, dar mi s-a oferit un contract cu prea multe clauze, care nu mi-a inspirat încredere. La fel a fost situația și în cazul actualului meu coleg, Andrei Militaru, el fiind cel care mi-a îndreptat atenția spre cei de la Tricotaje.

– De actualul contract ești mulțumit?

– Sunt mulțumit din moment ce sunt aici. Totuși, trebuie știut că nu aș fi semnat dacă clubul nu ar fi avut ca obiectiv promovarea în Divizia B. Contractul conține o clauză care mă eliberează de F.C. Tricotaje în cazul ratării promovării. Sunt convins, însă, că având un lot de jucători atât de valoros, sezonul viitor vom evolua în eșalonul doi al fotbalului românesc.

– Ești de cinci zile în cantonament la Moneasa cu băieții. Cum te-ai acomodat?

– F.C. Tricotaje formează un colectiv foarte sociabil, în care e imposibil să nu te integrezi. Cred că antrenorul Cigan are marele merit ca la un club de Divizia C să existe o astfel de atmosferă, propice performanței.

– Crezi că ești atacantul care îi lipsea Ineului?

– Din câte am văzut, atât Luca cât și Pantea joacă mai mult pe viteză. Eu mă bazez mai mult pe forță, sunt un atacant de careu, un oportunist înnăscut.

– Care a fost cel mai prolific sezon al tău?

– Anul competițional 2000-2001, când am reușit 14 goluri în Divizia B, pentru Drobeta Turnu-Severin. În acel sezon am înscris UTA-ei cinci goluri, trei la Severin și două la Arad.

– Îți mulțumim pentru minutele acordate urându-ți să înscrii cât mai multe goluri pentru promovarea Tricotajelor.

CĂLIN MNERIE

Ieri, la Norcia, în primul meci al „Bătrânei Doamne"

Dezastrul din partea secundă a meciului

F.C. UTA - F.C. ARGEȘ 1-3 (1-0)

Chiar dacă nu ne așteptam la prea multe din partea echipei arădene, totuși rămâne de neacceptat evoluția elevilor antrenați de Radu Nunweiller, în repriza a doua. F.C. UTA era la debut în turneul de la Norcia, iar F.C. Argeș era deținătoarea trofeului, însă această diferență o considerăm minimă, atâta timp cât în România cele două combatante sunt candidate la retrogradare, plus că în turul campionatului, la Pitești, gazdele se impuneau foarte greu în fața „alb-roșilor", cu 1-0.

Ieri, spre exemplu, în prima repriză, UTA a dominat categoric partida și a reușit să înscrie destul de repede, după 20 de minute de joc, prin Manta. Până la pauză, F.C. Argeș nu a pus deloc în mare pericol poarta lui Tufiși.

După pauză, lucrurile s-au schimbat, F.C. UTA a efectuat câteva modificări în echipă, iar rezultatul s-a văzut imediat. Până în minutul 65, elevii antrenați de Ion Moldovan au întors rezultatul, iar pe finalul jocului au mai marcat o dată.

Radu Nunweiller a trimis în teren următorii combatanți: Tufiși (Grozav) - Panin (Pleuler), Baldovin, Bier, Panaitescu (Chitescu) - Drida (Saint Germain), M. Popescu (Luca), Mărginean (Pițl), R. Nagy (Fritea) - Manta (Ungur), Njock (Ianu).

Mâine, de la ora 15,30, F.C. UTA va întâlni Selecționata divizionară a Albaniei, pentru ca în ultimul joc, cel de sâmbătă, F.C. UTA să dea piept cu formația bulgară Litex Loveci.

LEO SFÂRA

Ieri, în meci amical

ȘOIMII PÂNCOTA - U.A.V. TELECOM ARAD 0-3 (0-2)

Ieri dimineață a luat sfârșit cantonamentul de iarnă al divizionarei C, UAV Telecom Arad, desfășurat în condiții de vis în stațiunea Vața.

Pe drumul de întoarcere, echipa pregătită de Marius Grad și Miroslav Vidak s-a oprit la Pâncota, pentru un joc de verificare cu divizionara D, Șoimii din localitate.

Victoria a revenit formației provenite dintr-un eșalon superior cu 3-0 (2-0), grație golurilor reușite de: Grad, Gligor și Vuin.

UAV Telecom Arad a început jocul în formula: Cohan - Szellelky, Grad, Barna, Savin - Toma, Szillyer, I. Arman, Gligor - Vuin, Ardelean. Au mai evoluat: Sabău, Oneț, Cati, Lobonț, Heteș, Teacă, Trif, Barna jr. și Jula. A lipsit motivat Oprescu, plecat la București pentru susținerea examenului de licență.

Următorul „amical" va avea loc joi, cu Comera, în deplasare.

D. SCRIDON

Organizarea meciului dintre Doroftei și Callist va fi scoasă la licitație

Organizarea meciului dintre pugilistul român Leonard Doroftei și panamezul Miguel Callist, contând pentru titlul mondial la categoria semiușoară, versiunea WBA, va fi scoasă la licitație, a anunțat președintele Comitetului Campionatelor Mondiale din cadrul WBA, Renzo Bagnariol.

Conform lui Renzo Bagnariol, citat de presa panameză, licitația pentru organizarea acestei lupte va avea loc pe data de 14 februarie, la Miami sau la Las Vegas. Licitația, la care pot participa toți promotorii recunoscuți de WBA, va porni de la suma de 150.000 de dolari. Câștigătorul licitației va trebui ca în termen de 15 zile să anunțe oficial data și locul de desfășurare a meciului. Inițial, partida dintre Doroftei și Callist fusese programată pe data de 7 martie, la Montreal, dar, în urma organizării licitației, data și locul ar putea fi schimbate.

"Nu este corect ca Miguel Callist să mai aștepte. Reprezentanții lui Dorin au întîrziat prea mult, negociind un meci de unificare a titlurilor cu Floyd Mayweather, care nu s-a concretizat", a declarat Renzo Bagnariol.

Conform versiunii spaniole a site-ului "Fightnews", campionul versiunii WBC, Floyd Mayweather Jr., va boxa cu fostul deținător al titlului WBA argentinianul Raul "Pepe" Balbi, cel mai probabil pe 12 aprilie. Acest meci va fi transmis de HBO, post de televiziune care nu s-a arătat interesat de o întîlnire dintre Doroftei și Mayweather, pentru unificarea titlurilor mondiale.

În prezent, Miguel Callist se pregătește în SUA, alături de antrenorul său Rigoberto Garibaldi, în timp ce Leonard Doroftei se află la Montreal.

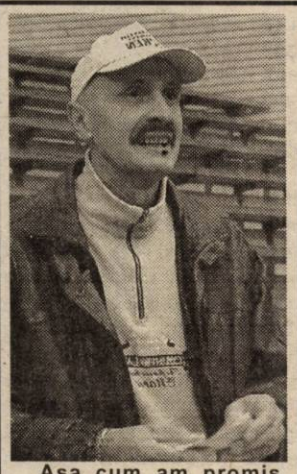

CINCI MINUTE CU ANTRENORUL B.C. ICIM ARAD, DAN MORARU

Așa cum am promis, revenim astăzi cu câteva aspecte de la turneul de la Târgoviște, desfășurat săptămâna trecută. La antrenamentul de ieri am stat de vorbă cu antrenorul Dan Moraru despre parcursul vicecampioanelor și care au fost motivele pentru care nu s-a realizat obiectivul propus (două succese). Iată răspunsurile pe care ni le-a dat tehnicianul arădean:

* Sunt mulțumit de prestația jucătoarelor mele, mai ales că am avut meciuri cu echipe mai bune decât noi, pe care este mare lucru să le pierzi la câteva puncte diferență în condițiile în care nu am avut parte de un arbitraj corect. Fetele au jucat cu ambiție și dăruire, au respectat regulile de apărare. Singurul lucru care nu a funcționat au fost aruncările de trei puncte. Cel puțin în meciul cu Universitatea Cluj, din 24 de aruncări doar una a fost reușită.

Antrenorul Dan Moraru a dorit să facă unele precizări referitoare la modul în care unii arbitri au condus partidele: **„nu mă așteptam la așa jocuri de culise, interesele pe care le au unii din Federație și conducătorii unor cluburi, care sacrifică echipele ce își văd de treabă și nu au un obiectiv îndrăzneț. Nu mă voi referi doar la meciurile noastre pentru a nu fi suspectat de subiectivism. Echipa din Cluj a fost ajutată și la acest turneu precum la cel pe care l-a organizat în iarnă. A avut arbitrii de partea ei și ne-a învins și pe noi, pe Rapid și Sportul. Livas, la fel a fost ajutată, dar nejustificat zic eu, deoarece are cel mai bun lot. Altă echipă ce a beneficiat de sprijin a fost CET Govora în meciul cu noi și Rapid, dar pe care nu l-a câștigat în cele din urmă. În viața mea nu am mai pomenit ca în timpul unei partide o formație, e vorba de cea vâlceană, să aibă în cele patruzeci de minute de joc doar patru greșeli personale. La fel a fost tratată și formația arădeană în partida cu Clujul, în special de către arbitrul Fumu din Iași. Un singur exemplu este elocvent: Dana Sandu a pornit în dribling pe contraatac, a fost împinsă de o jucătoare adversă afară, iar Fumu, care a fost pe aceeași linie cu ea, a fluierat out în loc de fault. Și enumerările ar putea continua. Am fi putut veni acasă cu trei victorii, așa trebuie să ne mulțumim cu una."**

ADELA CIOLOCOI

COPOS: "DRAGOMIR AR TREBUI SĂ IASĂ SINGUR DIN SCENĂ"

Patronul grupării Rapid București, George Copos, a declarat, ieri, că președintele Ligii Profesioniste de Fotbal (LPF), Dumitru Dragomir, "ar trebui să iasă singur din scenă" și să renunțe la funcție.

"Dragomir a trăit și trăiește în continuare în compromis și, prin urmare, ar trebui să părăsească singur scena și să renunțe la funcția de președinte al LPF. Se impune schimbarea actualului conducător, pentru că lucrurile au ajuns deja prea departe și de acum este decizia președinților de cluburi, care au convocat Adunarea Generală Extraordinară a LPF", a spus Copos, care a menționat că nu dorește să impună o persoană apropiată în funcția de președinte al LPF.

HANDBAL MASCULIN

ȘAPTE ZILE DE CANTONAMENT PENTRU H.C. ARAD

În această dimineață, campioana de toamnă a seriei de vest a Diviziei A, Handbal Club Arad, ia drumul stațiunii Moneasa pentru un stagiu de pregătire centralizat ce se va întinde până pe data de 12 februarie. Lotul pe care antrenorul Ștefan Deacu îl are la dispoziție este următorul: Ungureanu, Drăgan, Toma - Huian, Dreghici, Biriș, Gabor, Cristescu, Ursache, Mihai, Revilak, Kovaci, Dărăbuț, Flonta.

Echipa arădeană se va caza la la Hotel „Parc".

A. C.

JUNIORII DE LA A.C. UNIVERSITATEA ÎȘI ÎNCARCĂ BATERIILE LA MONEASA

Așa cum îi stă bine unui club ce se respectă, A.C. Universitatea Arad se pregătește pentru schimbul de generații, ocupându-se și de grupele de juniori. Astfel, din 30 ianuarie, juniorii născuți în 1986 și 1987, în frunte cu ambițiosul antrenor Leo Pinta se află în cantonament în stațiunea Moneasa.

„Cartierul general" al celor două grupe a fost modernul hotel „Parc", unde patronul Teo Morar s-a ocupat ca juniorilor să nu le lipsească absolut nimic. Prin intermediul nostru, antrenorul Leo Pinta a dorit să-i mulțumească lui Teo Morar pentru condițiile impecabile asigurate, tinerii fotbaliști beneficiind de tot ce își puteau dori într-un cantonament.

Iată și componența celor două grupe „chinuite" de Leo Pinta la Moneasa: Juniori '86 - Motorca, Toth, Petrovici, Luca, D. Pantea, C. Pantea, Botizan, Manciu, Jucu, Bontea, Potoreț, Hamza, Stoian, Bârnoagă, Telcean, C. Gârbovan, Ghiță, Balaj; Juniori '87: Mutu, Ancăș, Vlad, Ciobanu, Bojor, D. Daniel, Sărăndan, Ruska, Hetman, Popa, Banilievici, Rus, A. Gârbovan, Negru, Roșca, Nicoară, Marociko, Cărăbaș.

Cele două grupe efectuează câte trei antrenamente pe zi, tot a treia zi „Nea Leo" renunțând la unul din ele, pentru a-i menaja pe jucători.

Munca lui Leo Pinta începe să-și arate roadele, Adolf, Boicu, Haș, Turcaș, Mutu, Vlad și Potoreț fiind deja în vizorul lui Marcel Coraș. De altfel, cei șapte jucători au efectuat stagiul de pregătire de la Moneasa cu echipa de seniori.

Cantonamentul juniorilor de la A.C. Universitatea se va încheia în 8 februarie cu două jocuri la Ineu, în compania juniorilor de la Tricotaje.

RADU ROMANESCU
FOTO: V. MUSCA

FOARTE PE SCURT

● Gruparea A.S. Roma a purtat negocieri în privința achiziționării lui Chivu, la concurență cu Inter. Fundașul român este cotat la 18 milioane euro. ● Într-un meci desfășurat în devans, în cadrul etapei 15 a Diviziei A de baschet feminin: Livas Petrom Târgoviște-Someșul Dej 85-40. Elevele antrenorului Dragan Petricevič par să continue marșul triumfal spre cucerirea titlului ● În boxul românesc, divergențele nu s-au stins. Astfel, Marian și Dorel Simion nu s-au prezentat luni, la reunirea lotului național, așteptând anularea deciziei Federației, de a-l demite pe tatăl lor din funcția de „secund". ● Pe de altă parte, în Portugalia, Sportingul lui Bölöni a triumfat cu 4-0, în jocul disputat cu Pacos Ferreira. Jardel a revenit printr-o „triplă" iar Marius Niculae a izbutit o pasă de gol.

A. HĂRȚĂU

S.C. **DREAM TEAM** SRL
PROFIL CONFECȚII
ANGAJEAZĂ
CONFECȚIONERE CU EXPERIENȚĂ
în costume de baie și lenjerie intimă
PENTRU MAȘINI LINIARE (simplă); TRIPLOK
*** CONDIȚII AVANTAJOASE ***
INFORMAȚII LA SEDIUL FIRMEI
ARAD, STR. PRIVIGHETORII NR. 1
TELEFON: 0257-276.474 (GRĂDIȘTE)
RUGĂM SERIOZITATE! (3912673)

Nou Nou Nou
Klubul Jeleh
funcționează ca restaurant!
Băuturi fine, mâncăruri delicioase
De luni până duminică vă stăm la dispoziție
de la ora 10 până la ora 23!
Klubul Jeleh
Str. M. Eminescu nr. 55-57.
(C.B.)

Firmă de comerț angajează
Contabil
- vârsta maximă 35 ani
- cunoștințe P.C.
- seriozitate
- domiciliul stabil în Arad

Relații la sediul firmei Calea Radnei nr. 262.

Încărcător - Distribuitor
- vârsta maximă 35 ani
- minim liceul (școală profesională)
- domiciliul stabil în Arad

Interviul va avea loc miercuri, 5 februarie 2003 orele 10,00 - 14,00.
(3235907)

Oficiul Județean de Poștă Arad
Anunță
Scoaterea la concurs a postului de
Agent poștal
pentru localitatea Sâmbăteni, jud. Arad.
Relații suplimentare pentru cei interesați se pot obține la sediul Oficiului Județean de Poștă Arad Calea Aurel Vlaicu nr. 2-4 (fosta din Gară) sau la telefon 234765 int. 26.
(g)

Comitetul Director al Colegiului Farmaciștilor din Arad
convoacă
ședința extraordinară a farmaciștilor
în data de 08.02.2003, orele 11, în sala de la etajul V a Spitalului Județean Arad
cu următoarea ordine de zi - contractul cadru pe anul 2003 cu CAS Arad și situația datoriilor înregistrate de CAS Arad către farmaciile din județul Arad.
(3912679)

ÎN PREMIERĂ LA MONEASA
14 - 16 februarie 2003
Discotecă
Concursuri cu premii, surprize, tombolă
Concert Blondy
Partener Media RTV ARAD
Atmosferă intimă și rafinată în:
Restaurantul Hotelului Parc
Restaurantul Hotelului Moneasa
Romantic Club

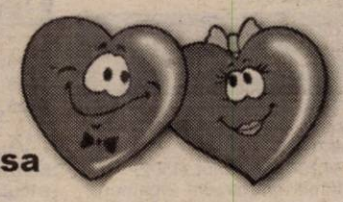

Rezervări în prealabil:

Agenția Moneasa Touring	214.960
Restaurantul Internațional	212.339, 257.145
Hotel Parc Moneasa	313.044
Hotel Moneasa	313.151
Mobil	0722.290.457

(C.B.)

cu Blondy de Valentine`s Day în Moneasa!

ARAUTO LEASING
str. Dr. Ioan Rațiu nr. 13
telefon: 0745/10 63 63
www.arautoleasing.ro

	CIP	LEASING
BMW 520 TDI MODEL NOU (AN FABRICATIE 2001, 38.000 KM)	19.900 €	590 €
VW PASSAT VARIANT 1,9 TDI - 115 CP (AN FABRICATIE 2000)	12.800 €	386 €
RENAULT LAGUNA II 1,6 (AN FABRICATIE 2002, 17.000 KM)	13.500 €	400 €
OPEL CORSA 1,0 BENZINĂ (AN FABRICATIE 2000)	5.990 €	178 €

(C.A.)

Din lotul de peste 2000 de AUTOTURISME și AUTOUTILITARE puteți alege modelul dorit
RATA LUNARĂ CONȚINE CASCO+DOBÂNDĂ+TVA
FINANȚARE LEASING CU 30% AVANS
12, 24, 36 sau 48 RATE LUNARE

S.C."GEF FACILITIES"SRL
FACILITIES GEF FACILITIES
DISTRIBUITOR COLGATE PALMOLIVE
IMPORTATOR ȘI DISTRIBUITOR KIMBERLY CLARK, RECKITT BENCKISER, CEDERROTH INTERNATIONAL, GALINA BLANCA
ANGAJEAZĂ
DIRECTOR PUNCT DE LUCRU (REF DIR)
CERINȚE: * studii superioare * experiență într-un post similar minim un an * capacitate organizatorică * abilități în monitorizare și raportare * disponibilitate pentru program prelungit * abilități de comunicare * cunoștințe operare PC * permis conducere cat. B
AGENȚI VÂNZĂRI (REF AG)
CERINȚE: abilități de comunicare * permis conducere cat. B
SE OFERĂ
Salariu atractiv * posibilitate promovare * muncă într-o echipă tânără și dinamică
Vă rugăm trimiteți un CV indicând REF pe fax 0257/270.605
Arad, str. Feleacului nr.1, e-mail: filgefar@mail.rdslink.ro
Numai concurenții selectați vor fi contactați
(3912678)

SC TAKATA PETRI - cu sediul în ARAD -

ANGAJEAZĂ pentru funcții de conducere în fabrica pentru producție de serie a subansamblelor și componentelor pentru industria de autoturisme
- INGINERI TCM
- INGINERI ELECTRONIȘTI
- MAIȘTRI
- TEHNICIENI

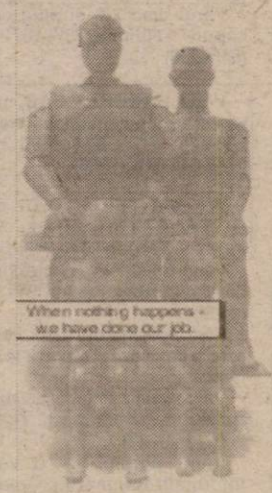

și:
-sculeri
-mecanici
-electricieni
absolvenți ai liceului industrial, școlii profesionale sau seral.

CERINȚE:
cunoștințe lb. engleză și/sau spaniola

CV-urile se depun la sediul societății din Arad
CALEA AUREL VLAICU (la ieșirea din Arad spre Nădlac)
Informații suplimentare la tel.0257/ 289.847 - d-nul Roșu Victor.

TAKATA-PETRI
Calea Aurel Vaicu F.N., Arad, tel. 0257-289.847, fax 0257-272.587
(C.A.)

ANIVERSĂRI

La buchetul vieții marcând azi majoratul iubitului nepot **PAUL TRIF,** bunica TENZI, adaugă cu dragoste și duioșie, 18 fire de gingași ghiocei, odată cu urările de bine, sănătate, împliniri de vise și ANI MULȚI FERICIȚI! (1736)

VÂNZĂRI APARTAMENTE O CAMERA

Vând garsonieră, cameră, bucătărie, hol, baie cu văniță, decomandată, ușă schimbată, geamuri termopan, telefon, tapet, parchet, gresie, faianță, contorizat, proaspăt zugrăvit, imediat ocupabil, etaj 4/4, acopriș în garanție, 5.400 Euro, fix. Telefon 0723.992.371, Confecții. (1691)

Vând garsonieră, confort III, bloc A10/1A, etaj IV, ap. 93, Vlaicu. Telefon 275456, toată ziua. (6160512)

VÂNZĂRI APARTAMENTE DOUĂ CAMERE

Vând apartament 2 camere, decomandat, str. Poetului. Telefon 256251, orele 9-16; 0744.797.856, seara. (1592)

Vând apartament 2 camere, zona 300. Telefon 0744.882.963. (1478)

Vând apartament 2 camere, 80 mp, dependințe, + 2 boxe, central, parter, stradal, la casă. Informații telefon 256854, orele 17-20. (1505)

Vând apartament 2 camere, UTA, 4/4, confort I. Telefon 0257/273049. (1628)

VÂNZĂRI APARTAMENTE TREI CAMERE

Vând apartament ultracentral, 3 camere, et. IV, str. Meținanu. Telefon 285085. (1686)

Vând apartament 3 camere, Alfa, bloc 74 + garaj, 18.500 Eu. Telefon 0744.774.506, 277567. (1506)

Vând apartament 3 camere, central, mobilat și utilat. Telefon 0744.540.216. (1539)

VÂNZĂRI APARTAMENTE PATRU CAMERE

Vând apartament 4 camere, decomandat, zona Traian. Telefon 256251 orele 9-16; 0744.797.856 seara. (1593)

Vând apartament 4 camere, în casă, central, bun pentru locuit, firmă, birouri, liber, 32.000 Eu, negociabil. Telefon 217224. (1231)

Vând apartament 4 camere, 113 mp, încălzire proprie, zona Billa, tot confortul. Telefon 0745.766.998. (1530)

VÂNZĂRI CASE

Vând casă în Grădiște, mobilată modern, alarmă, garaj, spălătorie, termotecă, living, bucătărie. Etajul I: dormitor, 2 băi cu duș, terasă mare. Mansardă: bucătărie, 2 camere, baie, 175 mp. Telefon 0744.877.027. (1407)

Vând casă cu 1 ha pământ în Zimandul Nou. Telefon 0721.041.494. (5155099)

Vând apartament la casă, 4 camere, 2 băi, bucătărie, încălzire gaz proprie, ne(mobilat), îmbunătățiri deosebite, posibilități (aprobări) mansardare, curte comună, garaj, cumpărat cu Legea 112, zonă centrală (str. Afinelor). Telefon 250308, 0722.692.973.

Vând casă în comuna Pecica, cu grădină, apă trasă, parchet, podele, teracotă sau schimb cu contract RALA. Informații telefon 0745.826.028. (1834)

Vând casă din cărămidă, 4 camere, toate facilitățile, Vlaicu, 42.500 Euro, negociabil. Telefon 275468; 0740.306.524. (1833)

VÂNZĂRI SPAȚII

Vând DISCOTECĂ, FRUMUȘENI, toate dorările, preț 13.000 Euro, negociabil. Telefon 0722.409.913. (1770)

Vând GHERETĂ METALICĂ în Piața PÂNCOTA și INEU. Telefon 0745.117.245. (1826)

Vând (închiriez) SPAȚII COMERCIALE, zonă ultracentrală. Telefon 0723.253.651.

VÂNZĂRI TERENURI

Vând 5000 mp teren intravilan, Aradul Nou, posibilități gaz, curent, agent termic. Telefon 0722.355.963. (1396)

Vând loc de casă cu casă mică și hală neterminată, în Gai, 1500 mp. Informații telefon 0721.633.754. (5155092)

Vând 3 ha teren intravilan, centura orașului - 6 Vînători. Telefon 0744.615.247. (1595)

Vând teren intravilan, Aradul Nou, str. Câmpia Turzii nr. 52, posibilități apă, gaz, suprafață 2.500 mp, preț 10 Euro/mp. Telefon 278542; 0744.243.536. (1781)

VÂNZĂRI AUTO

Vând OPEL KADETT, an 1988, 1.300 cmc, stare foarte bună. Telefon 219211. (1849)

Vând urgent Opel Vectra 1,8 benzină, fabricație 1993, înmatriculat persoană fizică, stare foarte bună. Telefon 289997; 0744.558.552. (865)

Vând TV 35 camionetă, motor Brașov, 1988, CIV, stare bună. Telefon 276488. (1497)

Vând Dacia 1310, an 1996, geamuri ionizate, bord CN, unic proprietar, albastru metal, preț 2.100 Euro, negociabil. Telefon 0745.674.736. (1743)

Vând Dacia 1310, an 1989, cu CIV, numere noi, 5 viteze, genți Canada, impecabilă, 1.050 Euro. Telefon 0723.045.296. (1741)

Vând Dacia papuc, 1996 stare bună. Telefon 0744.577.956. (1748)

Vând Audi 100, preț 10 milioane lei, negociabil. Telefon 461624. (1254)

Vând Dacia 1310 Break, VT 2004, an fabricație 1997, stare foarte bună. Telefon 0788.400.223. (1530)

Vând motor ARO Brașov și cutie. Informații telefon 462913, Sântana. (4724491)

Vând Ford Fiessta, înmatriculat, preț 1.000 Euro și talon Opel Omega și Vectra Berlină. Telefon 0722.251.555. (1404)

Vând Dacia 1310, an 1982, VT, numere noi, 400 Euro. Telefon 0744.261.734. (1649)

Vând tractor U650, plug, remorcă. Telefon 0257/373215. (1776)

Vând BMW 518, 1.000 $, motor 518, 200 $. Informații telefon 466456. (1757)

Vând Audi A4, toate extrasele, 9.500 Euro, negociabil. Informații telefon 0744.220.733. (4724494)

Vând microbus IVECO 8+1, an fabricație 2001, cu preluare rate leasing, km parcurși 80.000. Telefon 0745.282.058. (1816)

Vând Dacia 1310 Break, 1994, CIV, VT. Telefon 256859; 0744.810.630. (1845)

Vând Mazda 323 Break, an 1981, CIV, nr noi, motor defect sau cumpăr motor 1405 benzină. Telefon 0745.520.484. (1855)

Vând Golf II, 1,3 benzină, 1989, PF, motor rezervă, impecabil. Telefon 251160, 0722.800.411. (6160522)

Vând Dacia 1310, an 1984, 750 eu negociabil și Dacia Break, an 1998, preț 1.980 Eu, negociabil. Telefon 0744.492.064. (6160519)

Vând motor Dacia 1310 cu acte pentru recarosare. Telefon 0745.606.850. (6160518)

VÂNZĂRI ELECTRO

Vindem CASE MARCAT fiscale, CÂNTARE ELECTRONICE și CONSUMABILE. Telefon 272727. (1638)

Vindem CASE MARCAT FISCALE, CONSUMABILE, CÂNTARE ELECTRONICE. Telefon 211211, 281188. (c.)

Vindem, numerar sau în rate (second hand) MAȘINI DE SPĂLAT, TV COLOR, FRIGIDERE, COMBINE, LĂZI, VITRINE FRIGORIFICE, CONGELATOARE, ASPIRATOARE, Calea Radnei nr. 225. Telefon 0257-259339, 563027, 0744.706.321. (1402)

Vând foarte ieftin, garanție, TELEVIZOARE COLOR, MAȘINI AUTOMATE, COMBINE și LĂZI frigorifice, CONGELATOARE. Telefon 274600. (1058)

Vând TV COLOR, MAȘINI SPĂLAT, garanție. În două rate. Telefon 251392. (1742)

Vând ieftin, garanție, TV COLOR, MAȘINĂ SPĂLAT AUTOMATĂ, LADĂ frigorifică, COMBINĂ frigorifică. Telefon 275277. (991)

Vând 2 calculatoare Pentium I, 133 MHz, 32 MB, RAM, HDD 1 GB, FDD, monitor 14' și casă de marcat ELKA 704 VF, puțin folosită. Nădlac, telefon 0257/473417. (3913301)

Vând monitor de 19' Belinea, grad A și Pentium I 233 MGH 2,5 GB, CD ROM, monitor 15', tastatură, mouse. Telefon 280260. (1835)

Vând stație profesională pentru discoteci-formații. Telefon 0722.301.777. (6160516)

VÂNZĂRI DIVERSE

Vând TERMOTECI și CONVECTOARE la telefon 253973; 0723.727.470. (1833)

Vând GARAJ ULTRACENTRAL, cu extras CF. Telefon 0744.784.443. (1643)

Vând PLASĂ GARD ZINCATĂ, 25.000 lei/kg, SÂRMĂ NEAGRĂ și ZINCATĂ, COTURI ȘI BURLANE , str. VRABIEI 4. Telefon 289997.

Vând aparat gogoși și aparat înghețată Capriggiani. Telefon 514910, 0722.376.339. (1553)

Vând sămânță lucernă 2000 kg. Telefon 0744.778.454. (5155832)

Vând TERMOTECI pe GAZ (150 EU - 300 EU). Garanție. Telefon 0740.249.544. (1655)

Vând LEMNE FOC, NISIP, BALAST, la domiciliul clientului. Telefon 277027. (1437)

Vând ȚIGLĂ fabricație SIGHIȘOARA, prețul de producător, fără adaos, din stoc. Informații localitatea MÂSCA nr. 33, telefon 531498; 0740.663.875. (1591)

Vând COLȚARE, CANAPELE. Telefon 286069. (1687)

Vând PLASĂ GARD ZINCATĂ, toate dimensiunile, 25.000 lei/kg; PLASĂ RABITZ 40.000 lei/kg. Telefon 256884. (1692)

Vând 4 viței 350 - 400 kg. Telefon 274297. (1700)

Vând LEMNE FOC la domiciliu. Telefon 214535 sau 214428. (1702)

Vând disc 2,2 și plug cu 2 capuri. Telefon 0257-467284. (5154960)

Vând PARCHET FAG, pervazuri (orice cantitate). Telefon 235271, 0744.555.338; 0745.648.047. (1656)

Vindem TERMOTECI noi, INSTALAȚII complete, rate avans 0. Telefon 0740.848.239.

Vând cireș netăiat, aproximativ 25 ani, în Arad Telefon 211233. (1663)

Vând mașină de cusut lleana care și brodează. Telefon 234396. (1663)

Vând garaj zidit (apă, scurgere, curent) în Palatul Cenad. Telefon 255215. (1663)

Vând porumb și o vacă. Informații Sânmartin. Telefon 536780. (1764)

Vând vană baie, fontă, nouă, 1.70 m. Telefon 247958. (1778)

Vindem MATERIALE DIN CASĂRI, aflate în dotarea magazinelor alimentare. Telefon 281036. (c. 48)

Lichidez gospodărie la țară, vând porci (30-50 kg), găini ouătoare (Rosso). Telefon 0257/262619; 0741.019.382. (5155977)

Vând 12 purcei, rasă de carne. Telefon 0257/287384. (Ag. Micalaca)

Vând EUROBOLȚARI TERMOIZOLANȚI, 300x250x200, 8.200 lei, MC - 550.000. Telefon 284793; 0722.381.750. (1775)

Vând GEAMURI TERMOPAN lemn stratificat, ROLETE PLASTIC import. Telefon 0745.380.320. (1)

Vând cherestea stejar, 28 mm, vier Landrace. Informații telefon 466456. (1756)

Vând gunoi de grajd și două vițele tinere. Telefon 0745.615.604. (1769)

Vând TELEMEA OAIE, 1 tonă. Telefon 0723.215.608; 0722.295.319. (1788)

Vând Rotopercutor, nou, 620 W, german, cu set dălți și burghie, 3.300.000 lei și calculator pentru piese 1.300.000 lei. Telefon 0788.238.856, 286805. (1800)

Vând LEMNE FOC, esență tare. Reducere pensionari 10%. Telefon 246500; 0740.994.503. (1807)

Vând urgent plug două capuri, reversibil, preț negociabil. Telefon 0257/254495. (1828)

Vând mobilă cameră, dulapuri, pat, oglindă, preț avantajos. Telefon 0724.473.584. (1823)

Vând 1 vițea, 2 ani, gestantă, luna 9-a. Comuna Zădăreni nr. 591. (1814)

Vând FOLIE SOLAR UNGUREASCĂ, garanție 2 ani, orice dimensiuni. Telefon 204919-123. (5156325)

Vând șopron demontabil profil I, neacoperit și separator lapte. Telefon 0722.571.342. (5156323)

Vând LEMNE DE FOC, tăiate, esențe tari. Telefon 288924. (1853)

Vând oi gestante și cu miei. Telefon 0724.523.949. (6160521)

Vând motor cu pedale Solo 40 mc și aparat sudură cu bioxid, nemțesc, trifazic. Telefon 0722.301.777. (6160516)

Vând colțar negru piele, 14.000.000 lei, negociabil. Telefon 368784, 0744.837.315. (5155980)

CUMPĂRĂRI TERENURI, IMOBILIARE

Cumpăr apartament, garsonieră, chiar cu probleme financiare. Telefon 279718; 0744.542.931. (1739)

Cumpăr apartament 2 camere, Micălaca, nerenovat, variante. Telefon 259987, 281758. (1755)

Cumpăr urgent 1-3 ha teren agricol în Sânicolaul Mic. Telefon 0744.795.996; 465750. (1768)

Cumpăr apartament 2 camere, zonele Micălaca I-II-III, UTA, Alfa, ofer 7.000-8.000 Eu. Telefon 0740.363.188, 0039-3297454191. (1846)

CUMPĂRĂRI AUTO

Cumpăr Dacia CIV, numere noi, 1986 în sus, ofer maxim 17 milioane. Telefon 0723.837.619. (1741)

CUMPĂRĂRI DIVERSE

Cumpăr 4 viței lapte. Telefon 0744.772.269. (51556326)

Cumpăr strung pentru lemn și cherestea. Telefon 212066, 0722.356.155. (1861)

LOCURI DE MUNCĂ

Angajăm VÂNZĂTOR KEBAB. Telefon 0745.164.435. (1830)

SOCIETATE COMERCIALĂ angajează BARMANĂ. Telefon 256835.

Angajăm medic veterinar și inginer agronom pentru farmacie veterinară și respectiv magazin de produse fitosanitare. Informații telefon 246727 sau 0744.700.403.

HOUSE OFICE angajează: DIRECTOR agenție imobiliară; ADMINISTRATOR pentru servicii publice. Informații telefon 338244. (pv)

Angajăm VÂNZĂTOR-GESTIONAR, experiență 3 ani, cunoștințe contabilitate primară. Telefon 0724.454.794. (1397)

SC MILLEFIORI SRL cu sediul în Arad, Calea Timișorii, nr. 53, angajează INGINERI cu experiență în producție, planificarea producției, costuri industriale. Curriculum vitae la fax 278404. (f, 3235972)

SC MILLEFIORI SRL cu sediul în Arad, Calea Timișorii nr. 53, angajează ȘOFER cat. B, cu experiență și FEMEIE de SERVICIU. Telefon/fax 278404. (f, 3235972)

SOCIETATE COMERCIALĂ angajează SECRETARĂ. Cerințe: cunoștințe calculator, cunoștințe de limbă engleză și italiană. Relații telefon 0257 - 216985. (1705)

DRAGON - STAR IMPEX angajează AGENȚI PAZĂ vârsta 21 - 41 ani. Telefon 270875, str. Câmpul Liniștii, nr. 1. (1706)

FIRMĂ de ÎNCĂLȚĂMINTE, angajează MECANIC. Telefon 254233. (1721)

Angajăm BUCĂTAR, AJUTOR BUCĂTAR, OSPĂTARI, FEMEIE pentru CURĂȚENIE. Telefon 211994, orele 8-16. (1722)

LA TORRE angajează AGENT VÂNZĂRI pentru magazin. CV la telefon/fax 214142. (1727)

FIRMĂ ITALIANĂ din CURTICI angajează ASCUȚITOR + MUNCITORI prelucrarea lemnului. Telefon 465501, 465502. (1544)

SC „MAYA" SRL angajează CONFECȚIONERE cu experiență. Telefon 0257-206235. (1644)

RESTAURANT ȘURA DACILOR angajează BARMAN-OSPĂTAR. Telefon 0744.131.523. (1703)

GARRONE ROMANIA angajează MERCHANDISIER. Rog trimiteți CV la fax 021/2115738. (1758)

Societatea INCRO SA angajează TÂMPLARI. Telefon 287448, orele 8-15. (1773)

Angajez ZUGRAV tânăr, cu vechime minim 3 ani. Telefon 0744.577.050. (1777)

SOCIETATE COMERCIALĂ angajează pentru punct lucru în Vladimirescu LĂCĂTUȘ MECANIC. Telefon 276130, orele 8-15. (1779, 1780)

SC BLACKMAX SRL angajează GESTIONAR, VÂNZĂTOR. Telefon 214899. (1782)

CLUB SHADOWS angajează OSPĂTĂRIȚE, maxim 25 ani. Selecția joi, 6 februarie, ora 16, la Club. Relații telefon 0722.203.250. (1784)

SC NIKOL CONFEZIONI SRL angajează CONFECȚIONERE, salar net până la 4.000.000 lei + bonuri masă. Decontăm abonamente. Telefon 289080. (6160509)

SOCIETATE COMERCIALĂ angajează VÂNZĂTOARE cu studii medii, pentru articole feronerie. Informații la telefon 286860, între orele 14-18. (f.)

SOCIETATE COMERCIALĂ angajează VÂNZĂTOARE, vârsta maximă 25 ani. Telefon 280595, între orele 12-14. (1798)

Angajez BRUTAR în Bujac, str. Petru Maior nr. 1/8. Telefon 274360. (1796)

CONTINENTAL AEROBIC angajează RECEPȚIONERĂ, INSTRUCTOR AEROBIC, INSTRUCTOR DANS adulți și copiii. Informații telefon 0723.046.263. (1795)

Angajăm VÂNZĂTOR-GESTIONAR (depozit), abilități comunicare, studii economice. Telefon 0257-282021; 0745.482.344. (1794)

SC LABORATOR ANALIZE SRL angajează ASISTENT MEDICAL de laborator. Informații str. Paris nr. 1. (1791)

STAFF COLLECTION „House Of Art", firmă confecții angajează: GESTIONARE cu experiență, CASIERE, VÂNZĂTOARE, ȘOFER. Interviul Magazin ZIRIDAVA et. II, miercuri 12.02. Informații telefon 0740.148.375. (1803)

SC INDCOOP BATTOCCHIO SA angajează INGINERI pentru producție. Relații str. Pădurii nr. 6. (1789)

SC angajează ELECTRICIAN profesionist. Cerințe: seriozitate și disponibilitate la program prelungit. Telefon 255523. (1819)

Angajez VÂNZĂTOARE gheretă Spitalul Județean. Telefon 0745.282.058. (1816)

NOU! COSMETICE GERMANIA! Căutăm COLABORATORI din Arad și țară. Oferim comision 30%, BONUSURI, REDUCERI. Telefon 272237; 231347; 0724.473.582. (1813)

Angajăm CONFECȚIONERE cu experiență la triplok, uberdeck, liniar. Salar 4.000.000 net, bonuri valorice, decontat abonament, pretindem seriozitate. Telefon 279148. (1809)

Angajăm VÂNZĂTOARE pentru magazin profil confecții. Informații telefon 282633. (1818)

Caut ECONOMIȘTI, maxim 35 ani, cunoștințe limba engleză. Telefon 0722.378.234. (1840)

Angajăm TINERI și TINERE: OPERATORI SONDAJE OPINIE, TESTATORI PIAȚĂ, AGENȚI VÂNZĂRI. Oferim salar 4.950.000, carte de muncă. Telefon 218757. (1841)

HOTEL PREZIDENT, Calea Timișorii, angajează: OSPĂTARI TINERI, AJUTORI OSPĂTARI TINERI. Informații la hotel.

Angajăm OSPĂTARE, obligatoriu LIMBĂ MAGHIARĂ (posibiltăți: engleză, franceză, germană). Carte muncă. Telefon + 406304808528, + 406302163570; 0257 - 289588.

PRESTĂRI SERVICII

Reparații FRIGIDERE, CONGELATOARE, domiciliu, garanție (Arad - județ). Telefon 254073; 0740.081.123. (1835)

ȘCOALA ȘOFERI „BELC" face înscrieri pentru serie nouă, din 7 FEBRUARIE, categoriile A B C+E D. Informații CASA SINDICATELOR. Telefon 230004; 0744.938.335; 381811. (1792)

SILDOR PROD.
Reparații montaj, FRIGORIFICE și AER CONDIȚIONAT. Vânzări VITRINE, RAFTURI și CAMERE FRIGORIFICE, NOI. Telefon 0257-349121, 0257-270622. (c. 32)

(Continuare în pagina 15)

(Urmare din pagina 14)

Școala șoferi „VÂRTACI" începe serie-legislația nouă. Telefon 246527; 0721.477.552. WWWscoalavartaci.tripod.com (1241)

Executăm ZUGRĂVELI, GRESIERI, FAIANȚĂRI, RIGIPS, PARCHET LAMINAT, RAȘCHETĂRI. Telefon 0744.206.599. (1751)

Executăm ZUGRĂVELI, FAIANȚĂRI, PARCHETĂRI, RIGIPS, CONSTRUCȚII CASE la cheie. Telefon 0740.210.417. (1759)

Executăm CONSTRUCȚII, garanțial, ZUGRĂVELI, FAIANȚĂRI, PARCHETĂRI, preț avantajos. Telefon 0724.473.584. (1822)

Școala șoferi PODOABĂ, VICTORIEI 34, pregătește conform NOULUI COD. Telefon 256050, 243626. (1827)

DIVERSE

Pierdut BORSETĂ NEAGRĂ, cu acte, PIAȚA SOARELUI. RECOMPENSĂ. Telefon 0744.247.532, 263478. (1793)

Celebra ghicitoare
AURELIA
ARDELEANCA
a apărut la ANTENA 1, emisiunea BABILONIA, oferă servicii de cea mai bună calitate, dezleagă farmece - blesteme, oferă talismane antice. Telefon 0723.924.535. (1465)

VALERIA
ZENA
vă spune trecutul, prezentul și viitorul, testată și atestată de regretatul ION ȚUGUI cât și de cei 12 vraci, fiind cea mai puternică tămăduitoare și lecuitoare. La toate întrebările vă răspunde VALERIA. Nu ezitați: 0257 - 279568, 0744. 288.220. (1731)

ELENA,
cea mai puternică PREZICĂTOARE, desface CUNUNII, aduce PERSOANA IUBITĂ la cei despărțiți, lecuiește IMPOTENȚA, ALCOOLISMUL, EPILEPSIA, boli de PIELE și multe altele. Telefon 0740.873.314, Cartier Micălaca, Aleea Mioriței, bl. 128, ap. 4. (1674)

OFER VALUTĂ ÎMPRUMUT, garanții imobiliare, 6 luni - un an. Telefon 0740.363.188, 0039-3297454191. (1846)

Mă numesc Dorina, sunt din Ungaria, transmit mii de mulțumiri doamnei
IRINA
pentru cazul meu cel rezolvat. M-a împreunat cu soțul meu, după o lungă despărțire. Telefon 0721.876.319. (1673)

Anonim. Mulțumesc
TAMAREI,
mi-a adus soțul acasă după 6 luni. Telefon 368624; 0723.421.156. (1675)

Maria, 34 de ani, aduce mii de mulțumiri celebrei tămăduitoare
VALENTINA
căci i-a dezlegat cununia de la prima ședință. Telefon 0721.564.457; 0744.857.893. (1737)

MARCEL din Pâncota, doresc multă sănătate și putere de muncă, tămăduitoarei
MARIA,
pentru a vindeca și alte persoane cu probleme, cum m-a vindecat și pe mine de o boală incurabilă. Telefon 0723.000.047. (1837)

Adevărata doctoriță de suflet a României, tămăduitoarea
ELVIRA
aduce credință, pace, sănătate, prosperitate, îndepărtează ghinioane, piedici, suferințe, vindecă anumite boli, dezleagă cununii, blesteme, vicii, oferă previziune, clarviziune, diagnosticare uimitoare, profesionalism. A fost testată și apreciată de regretatul om de știință Ion Țugui. Apelați cu încredere și viața vi se va schimba în bine. Telefon 0722.911.918.

CITAȚII

Se citează numitul STERN EMERICH, cu ultimul domiciliu cunoscut în Arad, se citează pentru ziua de 26.02.2003 la Judecătoria Arad, în dosarul nr. 1295/2003, în proces cu MUREȘAN EDIT, pentru ieșire din indiviziune. (1787)

Se citează numitul GRIGORE CRISTI OLTEAN, domiciliat în localitatea NĂDLAC, str. Digului nr. 9, județul Arad, la Judecătoria Arad, camera 146, în data de 20 februarie 2003, orele 8.30. (1836)

TURISM

Pleșcl

Asigură zilnic transport de persoane GERMANIA pe ruta: Passau-Regensburg-Nürnberg-Würzburg-Aschaffenburg-Frankfurt-Giessen-Siegen-Köln-Düsseldorf-Essen-Dortmund-Deggendorf-Landshut-Mühldorf-Augsburg-Ulm-Heilbronn-Stuttgart-Pforzeim-Karlsruhe-Heidelberg-Mannheim. Călătorii în autocare noi, moderne, însoțitoare de bord, două bagaje gratuite, o masă caldă în UNGARIA. Cu plecare din KARLSRUHE: SPANIA, FRANȚA, PORTUGALIA. Intermediem asigurări medicale. Informații și înscrieri la Agențiile PLETL din: ARAD: telefon 0257 - 252291; LIPOVA: telefon 0257 - 561377; 0257 - 563011. (c. 49)

SCHIMBURI

Schimb (vând) apartament 2 camere în Pecica cu auto (valoare aproximativă 4.000 $). Telefon 0754.622.281. (1620)

ÎNCHIRIERI

Ofer (închiriere) casă în Aradul Nou, 90 mp, amenajată, numai firme. Telefon 253973; 0723.727.470. (1833)

Închiriez apartament casă central, Mețianu, 80 mp, complet renovat, încălzire proprie, excelent pentru birouri, cabinete, etc. Telefon 283479; 0722.122.968. (1231)

Ofer spre închiriere 2 SPAȚII COMERCIALE, Bd. Revoluției. Telefon 0722.329.007 (1489)

Închirieze (ofer) apartament central, mobilat, preț 100 Euro. Telefon 255180. (1679)

Închiriez (ofer) garsonieră confort I, central, 80 Euro/lunar, anticipat 3 luni. Telefon 0722.709.493; 0722.837.714. (1707)

Ofer spre închiriere apartament (ne)mobilat, pe termen lung. Telefon 255215. (1663)

Dau în chirie SPAȚIU 40 mp. Plata în avans. Telefon 257372. (1701)

Caut să închiriez SPAȚIU COMERCIAL pentru magazin, 50-150 mp, cu vad bun. Telefon 0744.577.050. (1777)

Închiriez casă + grădină, Aradul Nou, șoseaua Timișorii, nr. 142, termopan, canalizare, încălzire gaz. Telefon 0744.621.910. (1802)

Închiriez apartament 2 camere, zona Intim. Telefon 240642. (1832)

Dau în chirie, pe termen lung, apartament 2 camere, mobilat. Telefon 283019. (1817)

Închiriez garsonieră, centrală, mobilată, aragaz, frigider, confort I, balcon, preț 90 Euro. Telefon 0744.698.766. (1811)

Ofer spre închiriere apartament (ne)mobilat, pe termen lung. Telefon 255215. (1663)

Închiriez garsonieră Vlaicu, cf. I, plata anticipat 3 luni. Telefon 247274. (6160520)

PIERDERI

Pierdut carnet de student, eliberat de Universitatea Aurel Vlaicu Arad, pe numele Török Eleonora-Izabela. Îl declar nul. (1754)

Pierdut poliță asigurare nr. GX 1869076, eliberată de ASIROM, pe numele Sărac Florian. O declar nulă. (1760)

Pierdut carnet CEC, eliberat de Liceul „Adam Müller Guttenbrunn" Arad, pe numele But Alexandra Elida. Îl declar nul. (1772)

Pierdut certificat înmatriculare al firmei SC „SABINUS COMPUTERS" SRL, eliberat de CCI Arad. Îl declar nul. (1801)

Pierdut Autorizație nr. 324607 din 29.06.1999, eliberată de Primăria Arad. O declar nulă. (1797)

Pierdut legitimație călătorie CFR pentru handicapați, eliberat de Inspectoratul de Stat pentru Handicapați, pe numele Motica Alexandru Daniil. O declar nulă. (1790)

Pierdut legitimație serviciu, eliberată de IMAR SA, pe numele Resiga Elena. O declar nulă. (1824)

SC ASA ASIGURĂRI ATLAS-SIB SA, Sucursala Arad, declară nule următoarele polițe ASA 010 pierdute, 121143-121144; 280842-280850; 280894-280900. (1815)

Pierdut carnet șomaj eliberat de DMPS Arad, Filiala Chișineu Criș, pe numele Crainic Teodor. Îl declar nul. (51556329)

Pierdut atestat taximetrie eliberat de IJP Arad, pe numele Nicula Ribana. Îl declar nul. (1848)

† DECESE †

Cu durere în suflet anunțăm încetarea din viață a celui care a fost
BANICI ILIE.
Înmormântarea va avea loc joi, 6 februarie, în satul BĂNEȘTI, comuna HĂLMAGIU, la ora 12. Fiul , nora și fiica, îndoliați.

Cu nemărginită durere în suflet, anunțăm decesul vecinului nostru, cel care a fost
plt. maj. ARDELEAN CRISTIAN,
în vârstă de 34 ani. Nu te vom uita niciodată. Înhumarea va avea loc astăzi, 5 februarie 2003, ora 14, de la Capela Cimitirului Ortodox Chișineu Criș. Asociația de locatari nr. 19, str. Înfrățirii nr. 89, bloc C11, Chișineu Criș. Dumnezeu să-l odihnească în pace!

Cu tristețe în suflet anunțăm trecerea în eternitate a celei care a fost
COȘMAN FLORICA.
Înmormântarea va avea loc joi, 6 februarie 2003, ora 13, în localitatea ȘOIMOȘ de la nr. 25. Nu te vom uita niciodată! Soțul Vasile, fiica Rodica, ginerele Ghiță și nepoatele Andreea și Bianca.

Cu sufletele îndurerate anunțăm încetarea din viață a celei care a fost
TÖRÖK ISABELA,
mamă iubitoare și bunică. Înmormântarea va avea loc joi, ora 13, de la Capela Cimitirului Eternitatea. Fiul, Török Martin și familia din Germania.

Cu adâncă durere în suflet anunțăm încetarea din viață a iubitului nostru soț, tată, fiu,
OLAR CORNEL
la vârsta de 55 ani, după o scurtă și grea suferință. Înmormântarea va avea loc joi, 6 februarie 2003, ora 14, de la domiciliul din Vladimirescu, str. Libertății nr 22. Îl vom pomeni și-l vom plânge toată viața. Familia îndurerată.

Cu nemărginită durere anunț încetarea din viață, după o grea suferință, a iubitei mele mame,
AIOANEI MARIA.
Înmormântarea va avea loc azi, 5 februarie 2003, ora 13, de la domiciliul din Sânmartin. Fiica VALENTINA, în veci nemângâiată.

Cu adâncă durere anunțăm încetarea din viață a scumpului nostru soț, tată și bunic,
BORLE VICHENTE
din Vărădia de Mureș. Înmormântarea va avea loc azi, 5 februarie, ora 13, la cimitirul din localitate. Familia.

† SERVICII FUNERARE †

RO STYL COMPANY
SERVICII FUNERARE COMPLETE
PRODUCĂTOR SICRIE
ARAD, STR. M. EMINESCU 22, TELEFON 214.422
Magazin deschis și noaptea
OFERIM
- SICRIE 10 MODELE DE LA 800.000 LA 3.600.000
- SICRIE LUX 4 MODELE DE LA 4.500.000 LA 20.000.000
- LENJERIE DECES 6 MODELE DE LA 300.000 la 2.000.000
- CRUCE, LUMÂNĂRI, PROSOAPE, BATISTE, MÂNERE și ȘURUBURI SICRIU

OFERTĂ SICRIU FAG CRUCE RESPETE 1.500.000

APELÂND LA SERVICII: ÎMBRĂCAT, FORMOLIZAT ȘI TRANSPORT BENEFICIAȚI DE 15% REDUCERE
LA SICRIU ȘI TRANSPORTUL LA DOMICILIU GRATUIT
▼PLATA ȘI DUPĂ ÎNCASAREA AJUTORULUI DE ÎNMORMÂNTARE.
PĂREREA DVS. CONTEAZĂ!
TELEFON 0744.690.121

† CONDOLEANȚE †

Suntem alături de familia PAUL în greaua încercare pricinuită de decesul celui care a fost tată, bunic și socru,
MIHAI IOAN
și-i transmitem sincere condoleanțe. Familiile GIURGIU, SEMLECAN și DELIMAN.

Sincere condoleanțe doamnei doctor DORINA DRAGOMIR și familiei îndoliate la durerea pricinuită de decesul mamei. Familia IGNAT.

Odihnă veșnică celui ce ne-a fost verișor
IOAN MIHAI.
Nu te vom uita niciodată. Familia CUEDAN din LIVADA. (1842)

Nespus de îndurerați suntem alături de familia prof. univ. dr. IOSIF CHEIE PANTEA, în imensa pierdere în veșnicie a soției,
PAULA.
Dumnezeu să o odihnească în pace și să aducă familiei îndoliate liniștea necesară pentru a suporta golul imens din suflet. Prietenii DOREL și LILIANA CRIȘAN. (1860)

Locatarii blocului X4, sc. B (Aurel Vlaicu), deplâng decesul celei care a fost
TÖRÖK ISABELA,
în vârstă de 64 ani. Sincere condoleanțe. Dumnezeu s-o odihnească.

Sincere condoleanțe doamnei, dr. DRAGOMIR DORINA, la decesul mamei iubite. Dumnezeu s-o odihnească! Familia, prof. Luca Viorica și fiica Marinela Birău.

Locatarii blocului 318, scara B, sunt alături de vecinul MUȘAT VIOREL în greaua pierdere suferită prin decesul tatălui și transmit sincere condoleanțe familiei îndoliate. (1805)

Sincere condoleanțe doamnei profesoare MUREȘAN ANIKO la decesul tatălui. Colectivul clasei a VIII-a D, Școala generală nr. 4 Arad, diriginte doamna profesoară HIDIDIȘ FLORICA. (1825)

Clasa I A de la Grupul Școlar „Mihai Veliciu" Chișineu Criș, împreună cu doamna învățătoare, este alături de colegul lor
ARDELEAN VLAD,
în durerea pricinuită de decesul tatălui său. Dumnezeu să-l ierte. (5156327)

Familiile POPIȚA și PANDA deplâng moartea dragei lor surori,
AIOANEI MARIA
și sunt alături de nepoata VALENTINA în aceste clipe grele. (1851)

Sincere condoleanțe familiei IONESCU la dispariția prematură a cumnatului
CRISTIAN ARDELEAN.
Dumnezeu să-l odihnească în pace! Colectivul Casei de Pensii Arad.

Suntem alături de vărul nostru Török Martin, în greaua încercare pricinuită de decesul mamei. Sincere condoleanțe! Familia dr. CHEIKH ALI. (1852)

Suntem alături de d-na dr. DRAGOMIR DORINA, la decesul iubitei sale mame și transmitem sincere condoleanțe întregii familii. Familia Racoviță Cornelia și Constantin. (1863)

† COMEMORĂRI †

Azi, 5 februarie 2003, se împlinesc 2 ani de când a plecat de lângă noi, pe drumul fără întoarcere,

SIMION CONSTANTIN,
iubit soț, tată, socru, bunic, cuscru, nepot. Golul dureros ce l-a lăsat în inimile noastre îl încălzește doar amintirea lui vie. Ne rugăm bunului Dumnezeu pentru odihna sufletului său. Familia.

Lacrimi și flori pe mormântul celei care a fost scumpa mea mamă,
BUGHYI DRAGHINA
la un an de la dureroasa despărțire. Fiul DORIN, îndurerat.

Cu aceeași nemărginită durere anunțăm că azi, 5 februarie 2003, se împlinesc 3 ani, de când a plecat de lângă noi, acel ce a fost soț, tată, socru, bunic, frate, unchi,
ing. VORINDAN DIMITRIE.
Fie-i țărâna ușoară. Familia VORINDAN. (1631)

O pioasă aducere aminte la împlinirea unui an de la trecerea în neființă a celui care a fost
ing. MIRCEA BLAGHI
Dumnezeu să-l odihnească. Fratele LIVIU. (1745)

Se împlinește 1 an de când
MIHĂIEȘ MIHAI
din MIȘCA ne-a părăsit. „Lacrimile curg pe mormântul rece/ Dorul după tine nicicum nu-mi mai trece,/ Chipul tău părinte, care m-ai crescut/ Eu îl port în suflet/ Fiindu-mi cel mai scump." Te plâng fiul AUREL, nora FELICIA și nepoata ANDREEA. (5156328)

Pios omagiu și amintire veșnică dragului nostru tată, socru, bunic, străbunic,
STANCU VASILE,
la cei 9 ani de la trista despărțire. Odihnească-se în pace! Familia. (6160515)

S.C. SATLINE S.R.L. TELEFON 251.461, 0744/507.211 SHOW ROOM ARAD, Piata Mihai Viteazul - BL. M7 - PARTER

TÂMPLĂRIE DIN ALUMINIU ŞI P.V.C.

CU GEAM TERMOPAN; PROFILE PVC TROCAL Germania; PROFILE ALUMINIU Grecia

SC IATSA SA ARAD

STR. ŞTEFAN CEL MARE 2-4

ACUM: luna februarie

avans 0% gama DACIA SUPER NOVA

- pers. fizice - credit BRD | - pers. Juridice - leasing

MODEL		PREŢ	REDUCERI
SUPER NOVA:	EUROPA	4.500 € (inclus T.V.A.)	-400 €
	CONFORT	4.800 €	-400 €
	RAPSODIE	5.050 €	-300 €
	CAMPUS	5.300 €	-300 €
	CLIMA	5.700 €	-400 €
	BERLINA	3.950 €	
	BREAK	4.150 €	

EFECTUĂM: Inspecţii Tehnice periodice între orele 8-16

PREŢ: 285.000 lei - autoturisme 380.000 lei - utilitare

MODEL UTILITARE-MOTORINĂ	PREŢ	MODEL UTILITARE-BENZINĂ	PREŢ
Pick-up 1.9 D	5.320 €	Pick-up 1.6 i	4.400 €
Double cab 1.9 D	5.620 €	Double cab 1.6 i	4.700 €
Double cab 1.9 D	5.920 €	Double cab 1.6 i	5.000 €

(3235824)

Pentru informaţii vă rugăm să ne contactaţi la: 0257/278950, 0257/287838, 0744-618140

CORISON srl

cu noul sediu din Piaţa Soarelui (vis-a-vis de CORAURA)

VĂ OFERĂ:

o gamă largă de accesorii pentru mobilă

şi

execută la comandă orice tip de mobilier cu materiale din import

telefon: 206.232

(c.e.)

MARKETING SERVICII

- Consultanţă: promovare, preţ, produs, distribuţie
- Analiză: piaţă, concurenţă
- Asistenţă de specialitate pentru investitori străini
- Organizare evenimente speciale:
  - Inaugurare firmă
  - Prezentare firmă/produs
  - Congrese, conferinţe, parteneriate
  - Misiuni economice
- Publicitate:
  - Campanii de promovare
  - Strategii de publicitate
  - Planuri de media
  - Spoturi audio-video

CCIA ARAD, str. Closca nr.5 cam.30
tel.: 0257-208827
e-mail: mkt@ccia-arad.ro

(c.39)

TÂMPLĂRIE PVC CU GEAM TERMOPAN CALITATE GERMANĂ GEALAN Fenster-Systeme

ARAD, STR. CAIUS IACOB BL.R
FOSTUL Mag. CĂMINUL (lângă BANC POST)

Convingeţi-vă! Cel mai bun! Cel mai ieftin! În rate!

TELEFOANE 0257-256.899 0722-528.185

Mizo Bank
BANCA DE MICROFINANŢARE

BUSINESS CREDIT
... este formula de creditare pentru sume de până în 10.000 EUR/USD

INVESTMENT CREDIT
... este formula de creditare pentru sume de până în 100.000 EUR/USD

... ambele produse sunt create pentru:
- societăţi comerciale
- asociaţii familiale
- persoane fizice autorizate cu cel puţin...

... 6 luni (Business Credit), respectiv 9 luni (Investment Credit) de activitate.

... finanţează activităţi de producţie, comerţ sau servicii

Afacerea ta are succes?
Acum poţi să te extinzi pentru că există...

...MIRO BANK – partenerul dezvoltării tale!

Noi îţi finanţăm investiţiile!

Sucursala din Timişoara acordă credite şi clienţilor din Arad şi Hunedoara

Timişoara: Calea Torontalului nr. 1, tel/fax: 0256 224 422, 0256 243 691, e-mail: info.timisoara@mirobank.ro

(3235876)

BD. REVOLUŢIEI 10
Vis a Vis de Banc Post
Tel: 270.525 270.424

BD. REVOLUŢIEI 54
Lângă BELFE
Tel: 228.684

Cumpără de la CORAURA şi primeşti

Cadou

ASIGURAREA pentru CASA sau Maşina TA

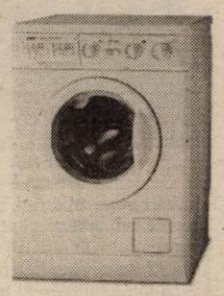

Vânzări în rate FĂRĂ GIRANT şi FĂRĂ AVANS

Transport gratuit până în Casa ta!

STR. CRIŞAN
Magazinul Metalul
Tel: 255.895 228.707

BD. REVOLUŢIEI 37
Mag. Sanitas
Tel: 255.710 255.712

(3235800)

podele laminate

de la 159.000 lei/mp*

preţ fără TVA

casa ta aratã altfel !

PROGES

str. Dorobanţi 55, telefon 0257/282.021; 0745.482.344

(c.581)

PUI DE ŞIRIA!

Începând cu data de 01.02.2003 PRODAGRO CETATE vinde la ferma din Şiria

în fiecare vineri şi sâmbătă

pui vii pentru populaţie la vârste şi greutăţi diferite.

ASIGURĂM concentrate de calitate.

Facem înscrieri pentru comenzi de pui de o zi.

Informaţii la 0788.577826.

(3235896)

S.C. LIPOMIN S.A. tel/fax 0257-563.093

oferă spre vânzare APĂ MINERALĂ NATURALĂ, marca LIPOVA

carbogazoasă şi plată, la sticlă de 1 litru, PET 0,5 l, 1,5 l, 2l

prin punctele de vânzare (desfacere a apei minerale LIPOVA):

1. Arad - Str. I.R. Şirianu nr. 15, persoană de contact: Marcu Jorjeta,	tel. 281.162
2. Arad - Str. Fragilor nr. 6, persoană de contact: Ţigan Gheorghe,	tel. 289.073
3. Arad, str. N. Titulescu bl. 334, ap.19, persoană de contact: Şops Lucreţia,	tel. 0745.500.946
4. Arad - Str. Griviţei nr. 22, persoană de contact: Henegar Aurelia,	tel. 251.170
5. Arad - Str. P. Sporturilor nr.10, bl. 25, ap.39, persoană de contact: Cândea Bujor,	tel. 231.370
6. Arad - Str. Ciocârliei nr. 9, persoană de contact: Bulz Maria,	tel. 286.139
7. Arad - Str. Caransebeş nr. 26, persoană de contact: Roman Maria,	tel. 288.647 sau 288.009
8. Arad - Str. Arinului nr. 36, persoană de contact: Engler Ţiţa,	tel. 287.028
9. Arad - Distribuitor AF Andreea, persoană de contact: Ştoica Claudiu,	Bd. Mărăşeşti nr. 33 tel. 232.090,0744.158.620
10. Arad-Distribuitor S.C. Olimp S.R.L., persoană de contact: Meteş Olimp,	Str. Cocorilor nr. 5, bl. B, tel.349.443 sau 0722.423.399
11.9. Arad - Distribuitor S.C. Eliezer S.R.L., persoană de contact: Chereş Cornel,	Str. O. Goga nr. 16+18, tel. 256.352

(3235818)

SC.CONTINENTAL ASTORIA SA
ARAD,Bd.Revolutiei 79-81

Inchiriaza spatiu comercial in zona Galeriei Comerciale

Informatii la telefon : 0257 206.405

(C.A.)

PODELE LAMINATE

MATROS 2000 de la 155.000 lei/mp

preţ fără T.V.A.

LAMBRIURI MDF şi PVC

la preţuri fără concurenţă

Tel.: 0257 / 349 888 , 0722 / 253 222

Arad, C. A. Vlaicu nr. 28-32

(înainte de stadionul UTA-fosta şcoală de şoferi)

(3235833)

Romania Travel & Vacances

(Romania Service & Vacances)

organizează excursie în Cipru pentru susţinătorii echipei de baschet WEST PETROM ARAD

informaţii la telefon: 211 711, 270 258

(C.A.)

BT
Banca Transilvania oferă servicii de electronic banking clienților săi
ARAD, str. Unirii nr. 5-7 | Tel: 0257- 283.122 283.353

ADEVĂRUL

Cotidian independent Arad

Anul XV, nr. 3828

Joi, 6 februarie 2003 ● 12 pagini ● 5000 lei ● e-mail: adevarul@arad.ro; adv.pub@arad.ro

BRAT Publicație auditată în semestrul I 2002 — Tiraj mediu zilnic vândut: 30 531

WEST BANK S.A.
ARAD, B-dul Revoluției nr. 88
TELEFON: 284.888; FAX: 285.202
WESTERN UNION TRANSFER DE BANI ®
Cel mai rapid mod de a primi bani din toată lumea

DECAPITĂRI

Marele pot la Lotto a fost câștigat. Vestea bună este că l-a luat un român. Sperăm cinstit. Așadar suntem mai puțin săraci cu unul. Încă câteva milioane de extrageri și vom scoate sărăcia din țară. Dar asta înseamnă timp. Cei mai mulți nu vor apuca să bea din râurile de lapte și miere din Arcadia. Și de aceea se grăbesc. „Mă uimește lăcomia unora, setea de înavuțire pe orice cale, temeritatea cu care se aventurează în acțiuni stridente de încălcare a legii" declara președintele după ce foarfecele i s-a tocit în panglica inaugurală a Parchetului Național Anticorupție. Vorba lui: „E cam la fel cu lupta împotriva corupției". Cam de 10 ani președintele este tot uluit. Probabil de aceea a ajuns corupția „o boală în stare de metastază" cum diagnostica procurorul Ion Amarie. Dus de entuziasm acesta a și plusat: „În acest moment avem dosare ce țin de marea corupție în care faptele sunt comise de foști sau actuali secretari de stat și miniștri, fără culoare politică". Chestia cu miniștrii actuali a stârnit vii emoții deși din motive procedurale Amarie n-a dat nume. Nume nu dă nici președintele întotdeauna discret când e să treacă dincolo de teorie deși stie mai bine ca oricare altul că Puterea naște corupție precum jegul produce râie. Și bine a făcut că la câteva ore „actuali miniștri" au dispărut din comunicatul PNA. Asta înseamnă probabil să lucrezi „sub presiuni politice" cum invoca Amarie? O altfel de presiune resimte și PSD. De aceea abia a început luni sesiunea parlamentară că a doua zi a și luat o binemeritată pauză. Toți parlamentarii partidului au luat calea Snagovului la o reuniune cu președintele. „L-am invitat pentru a elimina tentația unor ziariști de a vorbi de o schismă între Ion Iliescu și Adrian Năstase, între Ion Iliescu și PSD", declara premierul. Năstase vrea să arate acum că nu-i este frică de aproape nimic. Firesc, abia a fost decorat pentru „curaj politic". Un oaspete ca Ion Iliescu poate fi însă uneori periculos. Spre exemplu ședința de bilanț a Ministerului de Interne. Aceasta începuse atât de frumos pe cât de minunat a crescut în sondaje Poliția („voiam să ajungem deasupra bisericii"- Ioan Rus). Și s-a încheiat cu decapitarea Poliției Capitalei și a câtorva județe. Chestorul Mihai Stoica, promovat de la IPJ Arad la Direcția Antidrog a fost „executat" de însuși Iliescu în trei întrebări.

DORU SAVA

(Continuare în pagina 5)

REGLEMENTAREA PARCĂRII ÎN ARAD ESTE ATRIBUTUL CONSILIULUI LOCAL (I)

Interviu cu dl. comisar MIRCEA CHERECHEAN, șeful Poliției rutiere județene

– Anul 2003 a început cu dreptul pentru dv. Cel puțin judecând după noile uniforme de polițist care au început să-și facă apariția...

– Așa este, iar cei de la Circulație au fost printre primii care au beneficiat de această nouă ținută.

– Nu vreau să vă stric bucuria, dar multă lume le consideră nu prea reușite, îndeosebi în ceea ce privește culoarea. O culoare prea cenușie, prea șlearsă, prea fără personalitate...

– ... Personalitatea o dă cel care o poartă. Și apoi nu se spune mereu că nu haina îl face pe om?!

MIRCEA DORGOȘAN

(Continuare în pagina 6)

Pag. 4

SE APROPIE SCADENȚA - EȘEC SAU SUCCES?

● Sindicaliștii de la C.E.T. au pichetat, din nou, Primăria

S.C. RESCO S.A.
VINDE – en-gros – distribuție
● FĂINĂ
● GRIS
● MĂLAI
Import Ungaria
la cele mai MICI PREȚURI
Depozit C. Liniștii nr. 1
Tel. 280 415
0740-075 300

Pag. 3

În spatele ușilor închise, prefectul s-a întâlnit cu consilierii PSD

CRIZĂ ACUTĂ ÎN INTERIORUL FILIALEI LOCALE

● Rodica Borza, mai tare decât Ungureanu

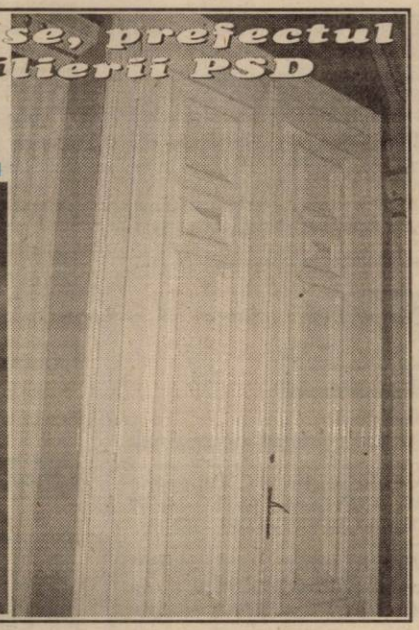

SEMNAREA CONTRACTULUI - O OPȚIUNE INDIVIDUALĂ

● Medicii de familie arădeni nu sunt de acord cu recomandarea liderului lor

Pag. 7

PARKTRONIC
CEL MAI MODERN SISTEM DE PARCARE CU PLATĂ DIN ROMÂNIA
Informații Telverde gratuit 08008.09009
(Ç.P.)

La închiderea ediției

INUNDAȚII ȘI DRUMURI JUDEȚENE BLOCATE !

Pag. 4

ÎNCHIRIEZ SPAȚII PRODUCȚIE
500 m², 1000 m² , 1500 m² – cu toate utilitățile
TELEFOANE 272.812, 0721.269.706

Calendar

✎ Astăzi, Soarele răsare la ora 7 și 29 de minute și apune la ora 17 și 30 de minute.

✎ Au trecut 36 zile din acest an. Au mai rămas 329 de zile până în 2004.

✎ **Praznicul zilei: Biserica ortodoxă:** Cuv. Vucol, ep. Smirnei; Sf. Mc. Iulian, Fausta și Maxim; Cuv. Varsanufie; **Biserica greco-catolică:** Sf. Vucol, ep. Smirnei; Sf. M. Iulian.

A venit barza!

Arad: Zereb Sergiu Ștefan; **Isip** Emanuela Nicola; **Graure** Remus Mitică, **Rustaș** Luminița, **Moldovan** Rebeca.

Chișineu-Criș: Karman Răzvan.

Ineu: Covaci Ștefan; **Sim** Adelin; **Popa** Oana.

Meteo

Vremea se va răci. Cerul va fi mai mult noros. Pe arii extinse va ninge slab. Cantitățile de precipitații pot atinge izolat până la 10 litri/m.p. Vântul va sufla în general moderat din nord, cu intensificări izolate.

Temperaturi maxime: -1 la 1°C.

Temperaturi minime: -6 la -3°C.

AU PLECAT DINTRE NOI!

✝ Barna Ecaterina (1926), Albici Gherghina Maria (1947), Strifler Eva Alexandra (2002), Szilveszter Etelka (1968), Mirghiș Victor (1945), Ovezia Ilie (1935), Maliga Iosif (1953), Șeran Florița (1923), Pârvuleț Areta Victoria (1935).

„ADEVĂRUL“ VĂ ASCULTĂ

La telefonul dimineții, 280944, între orele 9,00-12,00

☎ **Abonamentul la lift - cotă parte.** Datorită unor nelămuriri în ceea ce privește modul în care se plătește abonamentul la lift, revenim și vă informăm: **„Conform hotărârii de Guvern nr. 1275/07.12.2000, abonamentul la lift se plătește pe cotă parte“.**

☎ **Fără telefon public în Gai.** D-l **Mihai Stoiadin**, din Arad, cu domiciliul în cartierul Gai, str. Dunării, spune că în urmă cu o lună de zile, a reclamat dispariția telefonului public din fața bisericii ortodoxe. În seara zilei de 4 februarie, d-l **Stoiadin** a vrut să dea un telefon de urgență, iar singurul loc în care mai era telefonul public a fost curtea Mănăstirii din Gai. În momentul în care a ajuns acolo a constatat că telefonul este defect. Dânsul întreabă: **„Oare, cetățenii acestui cartier trebuie să suporte indiferența celor în drept ca să rezolve această problemă?“**

☎ **Biroul Agricol nu stabilește cote părți.** D-na **L.M.**, din Arad, este moștenitor de teren agricol cu titlu de proprietate împreună cu fratele acesteia. Dânsa s-a prezentat la Biroul Agricol Arad, unde a fost refuzată să fie înregistrată, deși spune ea avea acte în regulă.

Am luat legătura cu d-na **Horhat Doina**, șefa Serviciului Agricol care ne-a spus: **„dânsa nu are stabilite cote părți după moștenire. Trebuie să vină împreună cu persoana cu care are terenul pentru a i se stabili partea de pământ, sau să meargă la notariat și pe baza unei declarații se va stabili cât le revine fiecăruia. Noi nu putem stabili cote părți“.**

☎ **Buletin pierdut!** A fost găsit buletinul de identitate cu seria A.H., nr. 856635, al cărui posesor este d-l **IVAN VASELIE**. Persoana în cauză își poate ridica actul de identitate de la sediul redacției noastre, biroul „Sesizări și reclamații“.

Redactor de serviciu, M.G.

Rețeta zilei

SALATĂ CU MACAROANE

Ingrediente: 160 gr. macaroane scurte, sare, 80 gr. castraveți, 1 conservă cu porumb, 8 felii subțiri de jambon (circa 80 gr.), 20 linguri supă de legume (Delikat +apă), 4 linguri oțet, pătrunjel verde tocat, piper.

Se fierb macaroanele în apă cu sare și se lasă să se scurgă. Castraveții curățați se taie cubulețe și se amestecă cu macaroanele și porumbul bine scurs. Separat se amestecă bine celelalte ingrediente, se condimentează și se amestecă cu compoziția de mai sus.

ACTUALITATEA CULTURALĂ

CONCERTE

Filarmonica de Stat Arad prezintă azi, 6 februarie 2003, ora 19, în Sala Palatului Cultural, un CONCERT SIMFONIC. Dirijor: DORIN FRANDEȘ; solist: ION IVAN RONCEA. În program: Piotr Ilici Ceaikovski - Romeo și Julieta - Uvertura fantezie; Georg Friedrich Haendel - Concertul în si bemol major op. 4 nr. 6 pentru harpă și orchestră; Serghei Prokofiev - Romeo și Julieta - Suita I.

TEATRU

Teatrul de Stat Arad prezintă azi, 6 februarie, piesa „O noapte furtunoasă“, cu începere de la ora 18,00.

CINEMATOGRAFE

Dacia: Mișcări periculoase (SUA) 10; 12; 14; 16; 18; 20

Mureșul: Con expres (SUA col.) 10; 12; 14; 16; 18

Arta: Experiment fatal (SUA col.) 16; 18; 20

Sala Mică: 8 femei (Franța, col.) 15,30; 18,30

CINEMATECA

Începând cu data de 7 februarie a. c., proiecțiile săptămânale ale Cinematecii „Mihai Popovici“ a Casei de Cultură a Municipiului, vor avea loc la Hotel Petrol Residence (Piața Pompierilor). Vineri, 7 februarie a. c., ora 20,00, va rula filmul „Vacanța domnului Hulot“, în regia artistică a lui Jacques Tati.

FERESTRE și UȘI cu GEAM TERMOPAN
TÂMPLĂRIE LEMN
la prețuri foarte avantajoase
CALITATE, SERIOZITATE, OPERATIVITATE
ALPES CONSTRUCT
Tel. 0745.668.863
0745.208.763

Cursul valutar*

VALORI ÎNREGISTRATE IERI, 5 FEBRUARIE 2003

Denumirea valutei	BNR	BCR		BRD		Banca Transilvania		Banca Românească		Banca Romexterra	
		C	V	C	V	C	V	C	V	C	V
Euro	35993	35656	36164	35900	36330	35500	36000	35736	36430	35700	36000
Dolar S.U.A.	32977	33000	33300	32910	33230	32800	33200	32975	33345	33000	33300
Forint	147	139	152	143	150	142	148	-	-	-	-

UTILITARE ● UTILITARE ● UTILITARE

PIEȚE, TÂRGURI

Astăzi, este zi de piață agroalimentară la Curtici, Sebiș, Bata, Cermei, Zădăreni, Ghioroc, Săvârșin, Secusigiu, Sântana, Târnova, Zăbrani, Zerind. Tot astăzi au loc târguri săptămânale la Curtici, Sebiș, Cermei, Săvârșin, Secusigiu, Zerind.

Mâine, vineri, se desfășoară târguri săptămânale la Ineu, Șepreuș, Șimand.

FARMACII DE SERVICIU

• Farmacia **REMEDIUM** Arad, B-dul Revoluției nr. 52-54. Program luni-vineri: 7,30-20,00; sâmbătă 8,00-14,00. Telefon 233195; • Farmacia **LIBRO PHARMA NON STOP** Calea Aurel Vlaicu 60-68 (lângă stadionul (UTA) telefon 212.992.• Farmacia **TEAHAFARM**, Bd-ul Revoluției nr. 65. Program: luni-vineri 8-21, sâmbătă 9-13. Telefon 254.587; • Farmacia **„OMNIAFARM“**, Calea Aurel Vlaicu, Bl. Z28, cu program zilnic de la orele 8,00-22,00. Telefon 271724; • Farmacia **SENSI BLU, ARAD I** Bd. Revoluției nr. 43. Program non-stop, inclusiv sâmbătă și duminică. Telefon 254.527; • Farmacia **SENSI BLU ARAD II** Bd. Revoluției nr. 93. Program zilnic 8-22 - inclusiv sâmbătă și duminica. Telefon 214.955; • Farmacia **ELPIS PHARM**, Micălaca, zona Piața Soarelui, str. Voinicilor colț cu str. Păsunii, Bl. 193, sc. A, parter. Program: luni-vineri 8-20, sâmbătă 8,30-14. Telefon 259.619.

URGENȚE STOMATOLOGICE

Cabinetul de pe str. Crișan (în spate la Gionelli) are program non-stop. Telefon: 253794. Cabinetul din B-dul Revoluției nr. 62, ap. 17. Zilnic: 8-12, 14-20. Telefon: 256.665.

Și Cabinetul Stomatologic din Calea Victoriei nr. 7 A asigură zilnic urgențe, inclusiv sâmbăta, între orele 10-15. Telefon 095.565.622.

Cabinetul stomatologic din B-dul Revoluției nr. 95, etajul I, asigură urgențe, zilnic între orele 8-14, telefon 282184.

SANITAR-VETERINARE

Medic veterinar autorizat execut însămânțări artificiale la vaci, scroafe, cățele și consultații, tratamente la domiciliul clientului. Tel.: 0257-288.292 mobil 0724-267.723.

ÎNTRERUPERI DE CURENT

Joi, 6 februarie (9-12): Cal. Romanilor Bl. 28, E2, 2-3, 2-4, D2/1, D2/2, Moților, Patria, Grădinița PP 14, Pct. termic 23; **(12-15):** str. Dornei Bl. C2, C2/1, D2, D2/1, D2/3, Mucius Scaevola, Ghica Vodă, Șelimbăr, Naghi Antal (p); **(9-14):** Munteniei, Szabo Arpád, Moldovei, Bucovinei, Agricultorilor, Cireșoaiei (p); Cl. A. Vlaicu Bl. X34/1

ADMINISTRAȚIA FINANCIARĂ

Administrația Financiară a municipiului Arad: Asistență contribuabili (impozitul pe venitul global) - telefon 280633, 280733, int. 199 între orele 8,00-12,00. Informații suplimentare la www.finantearad.ro

TELEFON DE URGENȚĂ LA POLIȚIE: 955

Noul număr de centrală telefonică al I.J.P. (Inspectoratul Județean de Poliție) Arad: 207.100.

ADEVĂRUL
COTIDIAN INDEPENDENT ARAD
Editor: S.C. ADEVĂRUL Arad S.R.L.
COD FISCAL R 1681938 ● COD SICOMEX 19.604 ● CERTIFICAT J 02/1886 / 31 X 1991 ● COD SIRUES 020956601 ● ISSN 1220 - 7489

Redacția și administrația: 2900 Arad, Bd. Revoluției nr. 81. Telefoane: SECRETARIAT - 281802, fax 280655, 280625; ADMINISTRAȚIE - CONTABILITATE - 281797; MICA PUBLICITATE - 210775; MAREA PUBLICITATE - 280904; CLUBUL PRESEI - 280989.

Consiliul de administrație: președinte - **DOREL ZĂVOIANU**, telefon 281802, 280625; vicepreședinte - **MIRCEA DORGOȘAN**, telefon 281802, 280625; membri: **NICU COJOCARU**, telefon 280904; **MIRCEA CONTRAȘ**, telefon 280854, **LIZICA MIHUȚ**, telefon 280070, **ȘTEFAN TABUIA**, telefon 281855, **MIRCEA ȚIȘCĂ**, telefon 280904.

Colegiul de redacție: MIRCEA CONTRAȘ (redactor-șef); **MARCEL CANCIU** (șef secție foto), telefon **281701; ALEXANDRU CHEBELEU** (șef secție sport), telefon **281701; NICU COJOCARU** (șef secție publicitate) telefon/fax: **280904; GABRIELA GROZA** (secretar general de redacție), telefon **280854**; **VASILE FILIP** (șef secție cultură-învățământ-tineret), telefon **281855; 280003; IOAN IERCAN** (șef secție politică), telefon **280943; DORU SAVA** (șef secție social-economic), telefon **281738; ȘTEFAN TABUIA** (șef secție actualități), telefon **281855; 280003; DOREL ZĂVOIANU** (președinte al Consiliului de administrație), telefon **281802, 280625.**

Tiparul executat la S.C. MEDIAGRAF S.A. ARAD, str. Feleacului F.N., telefon 250902, fax 250920

„Adevărul“ poate fi citit și pe Internet la adresa http://adevarul.arad.ro

Prostituate, prinse la „lucru“

Cadrele Biroului Judiciar au organizat o acțiune pe linie de prostituție - proxenetism, ocazie cu care au fost depistate ***Valerica Lipitor***, de 41 de ani, din Mișca, ***Cristina Deac***, de 30 de ani, din Zărand, ***Eleonora Novac***, de 31 de ani, din Șiclău, ***Daniela Ardelean***, de 32 de ani, din Grăniceri, ***Maria Doroț***, de 18 ani, din Sântana, ***Viorica Varga***, de 23 de ani, din Vladimirescu și ***Sida Covaci***, de 18 ani, din Călugăreni. Acestea racolau bărbați în vederea întreținerii de relații sexuale, contra unor sume de bani. Prostituatele au fost sancționate conform Legii 61/1991, cu suma de 10.500.000 de lei. Cu aceeași ocazie a fost depistată și ***Cristina Mihaela Cercean***, de 16 ani, din Craiova, care a fost internată în Centrul de Minori Arad.

HOROSCOP

Joi, 6 februarie 2003

Berbec (21.03-20.04). O persoană v-a promis ceva și acum va avea ocazia să se țină de cuvânt.

Taur (21.04-20.05). V-ați necăjit mult din cauza unui lucru neplăcut, acum însă ați depășit momentul și sunteți, din nou, bine dispus.

Gemeni (21.05-20.06). Înainte de a răspândi o informație, trebuie să verificați dacă este adevărată.

Rac (21.06.-22.07). Nu credeți tot ceea ce vă spune o persoană care vă cere ajutorul, deoarece respectivul mizează pe bunătatea dvs.

Leu (23.07-22.08). Țineți-vă de cuvânt și rezolvați problemele care vi s-au încredințat.

Fecioara (23.08-22.09). Atunci când luați o hotărâre nu trebuie să vă bazați numai pe sentimente.

Balanța (23.09-22.10). Veți avea ocazia să constatați că cei din jurul dvs. sunt gata să vă ajute, mai ales când este voarba de introducerea ideilor noi în rezolvarea unui proiect.

Scorpion (23.10-21.11). O intenție de-a dvs. se va transforma mult mai repede decât credeți în realitate.

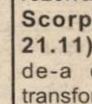

Săgetător (22.11-21.12). Dacă nu vreți să fiți depășit de ultimele noutăți, atunci va trebui să vă apucați serios de studiu.

Capricorn (22.12-19.01). Deși unele persoane v-au dovedit că hotărârile pe care le-ați luat nu sunt corecte, părerile dvs. sunt neschimbate.

Vărsător (20.01-20.02). Stăpânirea de sine vă va fi de mare folos în această perioadă. Ea vă va feri de o reacție neplăcută față de persoanele din jur.

Pești (21.02-20.03). Nu cedați la orice impuls negativ pe care-l simțiți și nu luați în serios toate micile insuccese. În legătură cu lucrurile despre care vă interesați, circulă nenumărate zvonuri.

Echipa de serviciu

GABRIELA GROZA
secretar de redacție

Bianca Felea,
Ioan Leac,
Adela Pop,
Dina Rujan
tehnoredactare computerizată

Nadia Bodran,
Doina Jurcă,
Aurica Telcian,
Dacian Toduța
corectură

În spatele ușilor închise, prefectul s-a întâlnit cu consilierii PSD

CRIZĂ ACUTĂ ÎN INTERIORUL FILIALEI LOCALE

Așa după cum promitea în urmă cu două zile, prefectul Dan Ungureanu s-a întâlnit ieri cu consilierii locali și județeni ai puterii. Deși Ungureanu a afirmat la ultima conferință de presă că discuțiile se vor purta sub ochii ziariștilor, indiferent de părerile unora, socoteala de acasă nu s-a mai potrivit cu cea din târg.

Rodica Borza, mai tare decât Ungureanu

Anunțată pentru ora 10,30, în sala rondă a Prefecturii, întâlnirea cu consilierii PSD s-a ținut la sediul filialei locale a partidului de guvernământ, chiar dacă, ieri dimineață, la prima oră, prefectul nu avea habar despre această schimbare. Modificările s-au făcut la cererea d-nei Rodica Borza, secretar executiv al PSD Arad, care s-a dovedit a fi mai tare pe poziție decât Ungureanu. Având în vedere secretomania deja cunoscută a PSD-ului, decizia de a nu primi presa la discuții n-a mai mirat pe nimeni.

După două ore de așteptare, Rodica Borza a venit în fața ziariștilor cu următoarea declarație: **„S-au purtat discuții generale despre necesitatea îmbunătățirii comunicării între consilierii noștri și conducerea partidului. Nu s-au discutat cazuri concrete. Am dorit să ne întâlnim la partid deoarece nu am vrut să politizăm funcția prefectului. Nu am admis presa la discuții pentru că am înțeles că este o problemă de partid. Chiar dacă am citit în presă afirmațiile prefectului care a acuzat unii consilieri de corupție, domnia-sa a afirmat că nu s-a referit la nici unul dintre consilierii noștri. Poate i-a vizat pe cei din opoziție. Asta a fost tot."**

Ce s-a discutat, de fapt...

Din surse demne de încredere am aflat că, de fapt, discuțiile au fost mult mai încinse și mai concrete. Prefectul Dan Ungureanu ar fi afirmat că instituția pe care o conduce este ținta unor atacuri sprijinite de cineva din interiorul PSD-ului. Domnia-sa s-a arătat nemulțumit și de intervenția deputatului Dan Ionescu, care i-a cerut explicații cu privire la susținerea pe care prefectul o acordă lui Alexandru Pârv, directorul Direcției Silvice, propus de PSD Arad pentru a fi schimbat. Ungureanu este de părere că Pârv trebuie să rămână în funcție, deoarece și-a adus contribuții majore la menținerea fondului cinegetic.

Pavel Sârbu, inspectorul șef al Inspectoratului Școlar Județean, un alt director netolerat de PSD, a precizat că în cadrul partidului predomină o tensiune anormală, generată de orgoliile celor din conducere. Doamna Borza i-a replicat lui Sârbu că, ori vrea, ori nu vrea, în două săptămâni va primi decizia de schimbare din funcție.

Victor Jucu, președintele Automobil Clubul Român, i-a cerut doamnei Borza să nu mai hărțuiască consilierii județeni, directori de instituții, iar Caius Parpală a afirmat că în Consiliul Județean nu se votează politic. Votul politic din CLM a fost confirmat de Rodica Borza, care a precizat că PSD-iștii votează după cum le cere primarul Dorel Popa.

Consilierul județean al PSD, Marius Sălăjan, a solicitat demisiile consilierilor din Consiliile de Administrație și Adunările Generale ale Acționarilor de la regii. Sălăjan a mai afirmat că are informații despre anumiți consilieri care fac afaceri dubioase cu regiile, prin societățile proprietate privată.

Varianta prefectului

Ungureanu a susținut și el varianta servită presei de către d-na Borza, dar a precizat că nu i-a acuzat de corupție exclusiv pe consilierii opoziției. Ungureanu a mai afirmat că a aflat de schimbarea locului întâlnirii abia ieri dimineață, în timp ce Rodica Borza susținea sus și tare că totul a fost stabilit cu o zi înainte... (Sic!)

Deși întrunirea s-a dorit a fi una constructivă, singura concluzie desprinsă a fost criza tot mai adâncă din PSD Arad, în ciuda aparențelor pe care unii încearcă din răsputeri să le păstreze, apelând la tot felul de atitudini, unele dintre ele de-a dreptul hilare.

SORINA AMBRUȘ
Foto: **ONORIU FELEA**

IMPRUDENȚĂ CU URMĂRI GRAVE

În data de 4 februarie a.c., în jurul orelor 16,00, pe Calea Radnei, din municipiul Arad, **Dorin Florin Păcurar**, de 29 de ani, din Arad, a efectuat o manevră de mers înapoi în intersecție, cu autoturismul AR-04-ZIX, unde a surprins și accidentat grav pe **C.M.**, de 72 de ani, din Olari, pe trecerea pentru pietoni.

„Mânjit", pentru mai nimic

Este cercetat în stare de liberate Vichentie Codrean, de 24 de ani, din Prunișor, care în noaptea de 3 februarie a.c. a sustras din locuința lui D.S., din Sebiș, cereale în valoare de 350.000 de lei. Prejudiciul a fost recuperat.

ARBORI TĂIAȚI ILEGAL

Puiu Covaci, de 24 de ani, din Ineu, a fost depistat, în data de 26 ianuarie a.c., tăind ilegal, de pe raza Ocolului Silvic Ineu, șapte arbori, în valoare de 1.644.500 de lei. Pentru fapta sa, este cercetat în stare de libertate.

REA CREDINȚĂ

Este cercetat în stare de libertate **Constantin Iosa,** de 38 de ani, din Prunișor, care în perioada noiembrie 2002 - ianuarie 2003 nu a achitat pensia de întreținere, pentru fiica sa minoră, în valoare de 1.300.000 de lei.

REST DE ÎNCHISOARE

Florin Covaci, de 38 de ani, din Arad, a fost introdus în arestul Poliției, având de executat șapte luni de închisoare, pentru săvârșirea infracțiunii de loviri.

SESIUNE DE LICENȚĂ LA... „ȘTIINȚE ECONOMICE"

Facultatea de Științe Economice a Universității „Aurel Vlaicu" organizează în această lună o sesiune de licență. Câteva detalii ne oferă conf. univ. dr. Mariana Nagy, decanul facultății:

- **examenele vor avea loc în perioada 24-28 februarie**
- **pot participa absolvenți ai facultăților de profil din învățământul superior de stat și învățământul superior privat**
- **Înscrierile se fac la sediul facultății, Bd. Revoluției 77, până în 14 februarie a. c.**
- **candidații vor prezenta la înscriere: fișă de înscriere (de la secretariat), certificat de naștere (copie legalizată), două poze 3/4, certificat de competență lingvistică eliberat de universitatea absolvită, adresă de la universitatea absolvită, cu acordul pentru susținerea examenului de licență (pentru externi), copie după Monitorul Oficial, în care se precizează autorizarea sau acreditarea instituției de învățământ absolvite (pentru externi) foaie matricolă (copie-legalizată) diploma de bacalaureat (original), proiectul de licență și referatul coordonatorului, chitanță de achitare a taxei de licență.**
- **Conform hotărârii Senatului UAV, pentru absolvenții proveniți de la alte instituții de învățământ superior, taxa de licență este echivalentul în lei a sumei de 150 dolari.**
- **Examenul se desfășoară pe baza unui test grilă la disciplinele de specialitate și susținerea proiectului de licență**
- **Colectivul facultății a editat și carte cu modele de teste grilă care pot fi consultate sau achiziționate de candidați**
- **Facultatea de Științe Economice a U. A. V. poate organiza sesiune de licență cu participarea candidaților din alte instituții de învățământ superior deoarece a obținut acreditarea din partea C. N. E. A. A.**

V.F.

CUM SE RĂZBUNĂ LUCRURILE

Dacă privești pe fereastră admiri vreme de moină bacoviană. De te-ncumeți să ieși - și trebuie s-o faci, că n-ai încotro - dai din baltă-n baltă, alunecând pe mici banchize de gheață. La unison, blochiști și locuitori din vile, proprietari sau chiriași tratează cu aceeași suverană nepăsare obligații cetățenești pentru că rar, foarte rar, cineva se și încumetă să aplice legile. Amenda e o fatalitate.

Mai trist e atunci când vrei să traversezi. Luciul de apă se întinde imperturbabil de la un trotuar la celălalt. Adâncimea e surpriza de la fiecare pas. De la câțiva centimetri la unul sau mai multe laturi de palmă. N-ai pe unde ocoli și o iei prin vad. Variantele sunt una mai nefericită ca alta: apa intră ori prin ghete, ori peste ghete. Riscurile ți le asumi. Dar de răceală te-ai asigurat.

Dar, uite, cum se răzbună lucrurile. Păcat că nu pe vinovați. În vară, s-au făcut tot felul de săpături. Lucrări necesare, nimic de zis. Dar avem noi o boală: începem cu bine un lucru și-l sfârșim lamentabil sau de-a dreptul prost. Valurile de pământ revărsate - atunci - peste marginile șanțurilor au acoperit gurile de canal. (Așa, acum apa n-are pe unde să se scurgă și așteaptă răbdătoare până se va infiltra natural.) În mod asemănător muncitorii care lucrau la refacerea straturilor de asfalt de pe străzi – de exemplu, ultimele lucrări de pe Calea Romanilor – au acoperit și ei mai multe guri de canal. Până când, într-un târziu, cineva va binevoi să-și dea seama despre ce este vorba, n-avem decât a suferi consecințele unui lucru terminat prost în vară și să admirăm elementul apă, amintindu-ne de formele primare ale vieții pe pământ.

DANA TODOR

Ninsoarea face noi victime

Ninsorile înregistrate în ultimele zile au dus la creșterea numărului de fracturi. În cursul zilei de ieri, Serviciul Județean de Ambulanță a fost solicitat în aproximativ zece cazuri de acest gen. Cel puțin deocamdată, numărul nu este îngrijorător, dar cadrele medicale se așteaptă la o creștere a fracturilor și luxațiilor, în cazul în care vremea nu se va îmbunătăți.

M.P.

ȘEFI NOI, LA DIRECȚIA DE SĂNĂTATE PUBLICĂ

Ieri, la Direcția de Sănătate Publică (DSP) au avut loc schimbări în staff-ul instituției. Astfel, postul de director adjunct i-a revenit doamnei dr. **Sanda Ioncu,** care se va ocupa de strategia și managementul DSP Arad. Ea o înlocuiește în funcție pe dr. **Dorina Tașca**, care și-a dat demisia.

Tot de ieri, Direcția de Supraveghere a Stării Sănătății este condusă de dr. **Pavel Vrabie**, care îl înlocuiește astfel în funcție pe dr. **Ionel Drăgănescu.**

Noile numiri în funcții au fost făcute în prezența prefectului **Dan Ungureanu** și a consiliului director al DSP.

Dr. **Dorin Lazăr,** director general la DSP Arad, a ținut să precizeze faptul că aceste schimbări nu au fost generate nicidecum de carențe profesionale ci **„din dorința de a se alcătui o echipă de conducere formată din persoane compatibile".** Dl. Lazăr a mai spus că majoritatea spitalelor din județul nostru nu ating performanțele economice cerute, lucru care constituie de fapt picătura de încercare (și) pentru proaspăta conducere a DSP.

În ceea ce privește serviciul de inspecție al Direcției de supraveghere a stării sănătății populației, acesta va continua să îl aibe ca șef pe dr. **Mihai Țârcuș.**

C. TRIF

Deficiență de 30 de milioane de lei

Recent inspectorii Inspectoratului Teritorial de Muncă (ITM) Arad au depistat mai multe deficiențe, în cadrul unui control efectuat la **S.C. SIRE SRL.** Astfel s-a constatat că firma amintită nu are autorizații de protecție a muncii, angajații nu dețin echipament individual de lucru și nici echipament de protecție iar utilajele folosite în producție nu sunt atestate ISCIR (Inspecția de Stat pentru Controlul Instalațiilor de Ridicat și Cazanelor sub Presiune).

Față de neregulile constatate, ITM a dispus măsuri pentru remedierea deficiențelor, aplicând totodată o amendă contravențională de 30 de milioane de lei.

C.TRIF

CINE IA MĂTURA DE COADĂ?!

De câteva luni bune, în jurul piețelor din municipiul Arad s-au ridicat „munți" de gunoaie. Conform hotărârilor Consiliului Local Municipal (CLM Arad), de curățenie ar trebui să se ocupe S.C. TOP S.A., societatea din subordinea C.L.M. Arad care administrează piețele.

S.C. TOP susține însă că, din vara trecută, curățenia din jurul Piețelor Mihai Viteazul, Catedralei etc. revine... S.C. Belsirim Automotive! Adică firmei care a concesionat parcările din Arad și implicit locurile din preajma piețelor.

Consilierul P.S.D. **AMALIA ASLĂU** a făcut o interpelare în acest sens către conducerea Primăriei Arad, care este chemată să lămurească dilema: plătește S.C. T.O.P. curățenia de lângă piețe, inclusiv cea din parcări sau BELSIRIM AUTOMOTIVE care încasează banii de la automobiliști?

„Nu-i posibil ca S.C. TOP să plătească Salubrității să care gunoiul din acele locuri, iar Belsirim Automotive să încaseze banii de la oameni. Vreau să cred că este o neînțelegere la mijloc și nu altceva. Situația trebuie lămurită urgent", susținea consilierul municipal **AMALIA ASLĂU.**

Până când edilii se vor lămuri cine trebuie să dea cu mătura în jurul piețelor sau cu lopata ca să îndepărteze zăpada, noi consemnăm că (și) din acest „conflict de interese", singurii care au de suferit sunt doar cetățenii. Ce-l doare capul pe contribuabil că S.C. TOP, Belsirim Automotive sau nu știu cine este chemat să ia mătura de coadă? Să fie curățenie vor arădenii, că de aceea plătesc salubrizarea orașului „cu prețuri numai în valută!"

NICOLAE OPREAN

DEPOZIT DE CASETE PIRAT

După apariția legii drepturilor de autor, casetele și CD-urile pirat au invadat piața. Pentru a stopa proliferarea acestui fenomen, care aduce prejudicii însemnate atât artiștilor, cât și bugetului de stat, polițiștii arădeni au organizat nenumărate razii. Ultima acțiune de acest gen a avut loc ieri, în municipiu, urmare a unei informații „beton".

După ce au descins într-un apartament din Arad, oamenii legii au descoperit un adevărat depozit de casete audio și CD-uri piratate. Tot acolo se afla și „studioul" de producție în masă a casetelor contrafăcute și vândute la prețuri fără concurență în târguri. Polițiștii continuă cercetările, în vederea identificării și prinderii întregii rețele de „melomani".

E.B.

SE APROPIE SCADENȚA - EȘEC SAU SUCCES?

● Sindicaliștii de la C.E.T. au pichetat, din nou, Primăria

Peste 40 de sindicaliști de la C.E.T. au pichetat ieri după-amiază Primăria. Sindicatul Liber Energia și-a unit forțele cu Sindicatul Liber Independent Termoelectrica pentru a protesta față de administrarea păguboasă a C.E.T.-ului de către C.L.M. Arad. Nu au lipsit nici deja celebrele pancarte tematice: **„Un primar P.D.S.R.-ist sau un primar afacerist?“, „Primăria vă oferă gigacaloria: mai mare, mai ieftină, mai fierbinte“, „Amintiți-vă deviza: apropie de oameni, împreună cu ei“, „Trei localități fără C.L.M.- Cluj-suspectat, București suspectat, Arad - dresat“ („mânuța sus!“)“.**

Secretarul S.L.I. Energia Călin Crișan spune că sindicaliștii de la CET doresc doar aplicarea punctului 3 din hotărârea de guvern. „Acolo scrie că, dacă în 12 luni nu se realizează atragerea de investiții, C.E.T. Arad va trece de la C.L.M. înapoi la Termoelectrica“, afirmă Crișan. El consideră că cele 12 luni a costat enorm C.E.T.-ul care a întârziat investițiile la construirea grupului II. Liderul S.L.I. Termoelectrica, Doru Lebădă este de aceeași părere. El consideră că C.E.T. Arad ar funcționa mai bine sub umbrela Termoelectricii. „La C.E.T. Oradea s-au făcut investiții de 60 de miliarde de lei, la Timișoara s-au făcut împrumuturi pentru Centrală de 120.000 de dolari. Și la Brașov sunt semnale pozitive, doar la Arad e o situație incertă. Nimeni nu a venit să vorbească cu noi... Doar Voicu a trecut întâmplător pe aici, dar a dispărut repede...“, spune Lebădă.

Viceprimarul Voicu a refuzat să mai facă declarații pe „tema C.E.T.“ până la 14 februarie. Când va fi data scadentă a celor 12 luni de probă. Rămâne de văzut dacă proiectul Primăriei (referitor la aducerea unor investitori americani) va fi o reușită spectaculoasă pe ultima sută de metri sau un eșec usturător.

OLIMPIU BULZAN

DEMERS DE IMAGINE AL PREFECTULUI UNGUREANU

Consilierii județeni și municipali din PNL, PD, PPDR, PPC, PUR, UDMR, PUNR s-au întâlnit și ei cu prefectul Dan Ungureanu pentru a-și spune păsurile. Aceștia s-au arătat de-a dreptul încântați de prezența presei în sală, neavând nimic de ascuns, spre deosebire de colegii pesediști.

adopte o politică mai transparentă, să ne prezinte intențiile pe care le are, nu să se lamenteze că sunt sabotați de noi. Opoziția i-a sprijinit în mai multe rânduri, dar după eșecurile cu Parktronic, CET și CasaRom nu mai avem încredere“ a precizat Gavril Popescu.

Țăraniștii nu au onorat invitația prefectului, dar i-au înmânat acestuia o scrisoare deschisă, care se încheie în felul următor: „Întrucât prefectul nu se implică în rezolvarea problemelor cu adevărat importante, invitația pe care ne-a adresat-o nu este decât un simplu **demers de imagine** și, în consecință, nu participăm la aceasta.“

Din partea PNL au participat Gavril Popescu, Valentin Paul Neamț, Sever Jurcă și Buda Bujor. Aceștia și-au exprimat nemulțumirea în legătură cu modul în care primarul Dorel Popa tratează consilierii opoziției. **„Executivul ar trebui să**

Opinia liberalilor a fost susținută și de consilierii PD, care, prin vocea lui Adrian Nițu, au declarat că primarul Popa are inițiative doar în proiecte găunoase.

Consilierul județean al PUR, Lucian Stana a afirmat că la nivelul Aradului, alianța PSD-PUR este ca și inexistentă, iar reprezentantul UDMR a apreciat că întâlnirea cu prefectul are o eficiență scăzută din cauză că lipsește componenta administrativă. Domnia sa a cerut deblocarea procedurii de privatizare a S.C. Construcții Rutiere și a solicitat intervenția prefectului pentru a primi de la Guvern minim 40 de miliarde din fondul special de drumuri.

Achim Alexa, consilier județean, membru PPDR, a pledat pentru restaurarea teatrului vechi și și-a exprimat dezgustul față de atitudinea consilierului PSD, Petru Blajovici, care după slujba de duminică de la Biserica UTA le-a precizat enoriașilor că partidul a „donat“ lăcașului de cult 2,5 miliarde de lei.

Ioan Moș, consilier la județ din partea PUNR, a criticat întârzierea nejustificată a fuziunii dintre Salubritate și Gospodărirea Comunală și finanțarea echipei de fotbal UTA.

Răspunsurile prefectului la toate problemele ridicate de consilieri au fost evazive și lipsite de substanță, fapt ce ne trimite cu gândul la afirmația țăraniștilor, care au văzut în această întâlnire doar un demers de imagine.

Mai aproape de realitate a fost Gheorghe Falcă, vicepreședintele CJA. Acesta a precizat că este imperios necesară rezolvarea problemelor în interiorul PSD Arad, pentru că altfel nu se va merge niciodată spre mai bine. **„A venit timpul să spunem lucrurilor pe nume. Aveți șansa de a vă afla în fruntea urbei - fructificați-o în folosul arădenilor, nu vă risipiți în conflicte interne. Și eu mi-aș dori un PSD puternic, care să atragă fonduri la Arad.“**

SORINA AMBRUȘ
Foto: ONORIU FELEA

La închiderea ediției

INUNDAȚII ȘI DRUMURI JUDEȚENE BLOCATE!

Precipitațiile căzute în ultimele 24 de ore pe teritoriul județului Arad au creat probleme în unele localități. Unele drumuri au fost blocate din cauza apelor, iar pe altele s-a circulat în condiții grele. Cotele râurilor au crescut iar unele pășuni au fost inundate.

● În localitatea Beliu, drumul comunal 1 între Bochia și Secaci era, aseară, impracticabil - blocat. Pe o lungime de 500 de metri, era sub apă de aproape 40 de centimetri. ● Mașinile nu au mai putut circula prin această zonă. ● Ieri, între orele 14,00 și 16,00 pe drumul comunal 1 între Craiva și Coroi circulația a fost îngreunată din cauza stratului de apă care era de 10-20 centimetri. ● În localitatea Coroi, 40 de hectare de pășune au fost inundate. ● În localitatea Avram Iancu s-au produs inundații din cauza canalelor necurățate . S.N.I.F. asigură pomparea apei în canalul Beliu - Cermei - Taut. ● Și pe drumul județean 793 Cermei Beliu s-a circulat în condiții grele. Șoseaua a fost acoperită cu un strat de apă de 10 centimetri. ● Unele cursuri de apă au crescut din cauza cantităților de apă provenite din precipitații și topirea zăpezii. Pe alte cursuri au fost atinse cotele de atenție sau inundație. Cu toate acestea, **Comisia de Apărare Împotriva Dezastrelor ne asigură că nu există nici un pericol de inundații.** ● Valea Sartis din Șiad este în scădere. Aici cota maximă a fost de 370, în jurul orei 14,00. Până la ora 18,00 a scăzut la 344. La Valea Mare din localitatea Târnova cota maximă atinsă a fost de 170 de centimetri. La Canalul Cermei ce trece prin Taut și Cermei cota apei a crescut între orele 14,00 – 18,00 de la 406 la 440 centimetri. La Valea Groși de la Archiș corta maximă atinsă a fost de 165. La canalul Cermei ce trece prin Taut și Moțiori apa a atins cota de 460. ● **„Având în vedere prognoza meteorologică din următoarele 24 de ore este posibilă o creștere a nivelurilor pe toate cursurile de ape din județ“**, a declarat **lt. col. Marcel Lucaciu** - vicepreședintele Comisiei Județene de Apărare Împotriva Dezastrelor.

NADIA BODRAN

JOI, 6 FEBRUARIE 2003

TVR 1

7,00 Jurnal
7,30 Bună dimineața, România!
10,15 Teleshopping
11,00 Nocturna artelor - rel.
11,50 Desene animate - rel.
12,15 Dragoste și războaie - s. rel.
13,05 Corect! - rel.
13,15 Pasiuni - s.
14,00 Jurnalul de prânz
14,30 Memorialul durerii
15,00 Eveniment
16,00 Convietuiri
16,30 Panorama
17,05 Amy - s.
18,00 Dragoste și războaie - s.
19,00 Jurnal. Meteo. Sport
19,50 Avanpremieră
20,00 Starea națiunii
21,00 Revenire nedorită - polițist, SUA, 1994
22,50 Joker și Loto 5/40
23,00 Jurnalul de noapte
23,30 Interes general
0,30 Muzeul însângerat - dramă, coprod., 1995
2,35 Jurnal

TVR 2

7,05 Desene animate
8,00 Paradisul de lângă noi - rel.
8,35 Sabrina, vrăjitoarea adolescentă - s.
9,05 Cauza și defectul
10,05 Locuință pentru doi - s. rel.
10,40 Afaceri la cheie - rel.
11,10 Poesis
11,20 Aventurile lui Chuck Finn - s.
11,50 Viața la 15 ani - s.
12,15 Tonomatul DP2
13,45 Desene animate - rel.
15,05 Siesta
16,00 Tribuna partidelor parlamentare
16,30 Documentar
17,00 Zona crepusculară - rel.
17,30 Banatica - emisiune în limba sârbă
18,00 Economia încotro?
18,30 Lege pentru toți
19,00 Preluare Jurnal de pe Canalul România 1
19,45 Știri regionale
20,05 Polițist în Brooklyn - s. (12)
21,10 Locuință pentru doi - s.
21,45 Nero Wolfe, detectiv - Totul pentru flori - f. SUA
23,20 Din coasta Evei

PRO TV

7,00 Teo - rel.
7,55 Omul care aduce cartea
8,00 Știrile Pro TV - Ziarul dimineții tale
9,05 Învață engleza cu Victor
9,30 Tânăr și neliniștit - s. rel. (AP)
10,30 Promotor - rel.
11,15 Familia Bundy - s. rel. (AP)
12,00 Profeții despre trecut - rel.
12,40 Învață engleza cu Victor - rel.
12,55 Știrile Pro TV
13,00 13-14 cu Andrei
14,15 Părinți la Hollywood - s. (AP)
14,45 Jesse - s. (AP)
15,15 Spitalul de urgență - s. (AP)
16,10 Tânăr și neliniștit - s. (AP)
17,00 Știrile Pro TV
* Vremea
17,45 Teo
19,00 Știrile Pro TV
20,00 În luptă cu natura dezlănțuită - f. SUA, 2002
22,00 Știrile Pro TV
22,30 La Bloc (AP)
23,10 .Ro
23,15 Marcă înregistrată
23,45 Zero (16)
0,15 Știrile PRO TV
0,30 Legea talionului - thriller, SUA, 1983

TV ACASĂ

6,00 Terra nostra - s. rel.
6,50 Perla, cărările iubirii - s. rel.
7,35 Doctorul casei - rel.
7,45 Învață spaniola cu Victor - rel.
8,15 Povestiri adevărate - rel.
9,00 Căsuța poveștilor
9,15 Îngerașii - s. rel.
10,15 Secretul iubirii - s. rel. (AP)
11,15 De 3 x femeie - rel. (AP)
12,15 Clona - s. rel. (AP)
13,15 ProMotor - rel.
13,20 Dragoste și putere - s. rel.
13,45 Seducție - s. (AP)
14,45 Club 700 - rel.
15,30 Taina din adâncuri - s. (AP)
16,30 Intrusa - s. (AP)
17,30 Îngerașii - s.
18,20 Perla, cărările iubirii - s. (AP)
19,20 Doctorul casei
19,30 Povestiri adevărate
* Vremea de acasă
20,00 Secretul iubirii - s. (AP)
21,00 De 3 x femeie
22,00 Clona - s. (AP)
22,55 Promotor
23,00 Dragoste și putere - s.
23,30 Povestiri adevărate - rel.
0,00 Învață spaniola cu Victor
0,15 Amor latino - s. rel.
1,10 Seducție - s. rel.

HBO

8,00 Seniorii spațiului - aventuri, 2000 (12)
10,05 Titan A.E. - animație, 2000
11,40 Nadine - comedie, 1987
13,00 Goana după milioane I - dramă, Franța, 2000
14,45 Jocurile seducției - dragoste, 2001 (12)
16,20 Gladiator - dramă, 2000 (12)
18,50 Seniorii spațiului - aventuri, 2000 (12)
21,00 La veterinar - comedie, 2002
22,40 Totul despre sex - s. (16)
23,10 Ultima misiune - thriller, Suedia-Finlanda, 1998 (16)
1,00 Iubire periculoasă - dramă, 2001 (16)

PRIMA TV

7,00 În căutarea dreptății - s. rel.
8,00 Zid
12,00 Desene animate
12,30 Cârcotașii în Europa - rel.
15,00 Impact - rel.
15,30 În familie - s. rel.
16,00 În căutarea dreptății - s. (AP)
17,00 Detectivi de elită - s. (AP)
18,00 Focus
19,00 Impact (AP)
19,30 Vânătoarea comorilor - s. (AP)
20,30 În familie - s.
21,00 Te iubesc (reality show)
22,00 Profesioniștii crimei. Cu Emanuel Isopescu
23,00 Focus plus
23,30 Am cu ce
0,25 Clip Art - rel.
0,30 Clubbing Show
0,37 Vânătoarea comorilor - s. rel.
1,30 În familie - s. rel.
2,00 Focus plus - rel.

ANTENA 1-TV ARAD

7,00 Observator
* Sport
8,00 Cafeaua cu sare
9,00 Știri TVA - rel.
9,30 Emisiune în limba germană - rel.
10,00 Isabella - s. rel.
11,00 Millagros - s.
13,00 Știrile amiezii
13,15 (AP) Mușchetarii zilelor noastre - aventuri, SUA, 1998
15,00 (AP) MacGyver - s.
16,00 Pactul de stabilitate
16,25 Publicitate, Promo
16,30 Știri TVA
17,00 Isabella - s.
17,45 (AP) Babilonia
19,00 Observator
* Sport
* Meteo
20,00 (12) Asasini cibernetici - acțiune/SF, SUA, 1995
21,57 Publicitate, Promo
22,00 Observator
22,15 Știri TVA
22,30 Marius Tucă Show
23,30 (AP) Cu capu'n nori - s.
0,00 Babilonia - rel.
1,45 Observator - rel.
2,30 Cafeaua cu sare - rel.
4,30 Marius Tucă Show - rel.

TV RCS

9,00 Rock on the Earth
9,30 Știrile RCS 1 - rel.
10,10 5 minute de carte
10,15 Tradiții și folclor
10,30 Cum să-mi îngrijesc câinele? - doc.
11,15 Dulce ispită - s.
12,00 O oră cu Dani Dascălu - rel.
13,00 Ecoul străzii - rel.
13,30 Știrile RCS 2 - rel.
14,10 5 minute de carte
14,15 Videoclipuri
14,30 Dulce ispită - s.
15,15 Videoclipuri
15,30 Joia populară
16,30 Emisiune în lb. maghiară
17,30 Știrile RCS 1
18,10 5 minute de carte
18,15 Mega Bit
18,45 Videoclipuri
19,00 Ultimul an fericit din viața mea - film (AP)
20,30 Prim plan
21,30 Hit squad - s.
22,00 Știrile RCS
22,40 Dreptatea străzii - film (12)
24,00 Închiderea programului

B1 TV

6,10 Fox News
7,10 Calendar ecumenic
7,15 Espresso
10,30 Fan X - s.
12,25 Calendar ecumenic
12,30 Știri
13,00 Nașul - rel.
14,30 La Strada - rel.
15,30 Giuvaierul Nilului - f. rel.
17,15 La Strada
17,45 Beverly Hills - s.
18,45 Știri
19,30 Mașina adevărului
21,30 Ediția de noapte
22,00 Nașul
23,30 Beverly Hills - s. rel.
0,30 La Strada - rel.
1,00 Știri - rel.
2,00 Fox News

TELE 7 ABC

7,35 Șapte știri - rel.
8,05 Serial pentru copii
12,00 Doc. DW - rel.
13,00 Chestiunea zilei
13,30 Alo, Florin! - rel.
16,00 Sifonarul îndrăgostit - s. rel.
18,00 Cântăreții străzii
18,30 Secretele succesului
19,10 Chestiunea zilei
19,20 Șapte știri
20,00 Sifonarul îndrăgostit - s.
20,50 Chestiunea zilei
21,00 Alo, Florin!
23,30 Loto - Pariu trio
23,45 Șapte știri - rel.
0,00 Alo, Florin! - rel.
2,50 Activ FM

REALITATEA TV

6,45 Trezirea la realitate
10,00 English News
10,15 Business Class - rel.
11,15 Zece și un sfert - rel.
12,15 Vectorul Cristoiu
14,15 Documentar
16,15 Partide politice
16,30 Azi în lume / Azi în România
17,15 În fața națiunii
19,15 În centrul atenției
20,15 Esențial
21,40 Monologuri cu Naty
22,15 Zece și un sfert
23,30 Restrospectiva zilei
0,00 English News

Redacția Adevărul nu își asumă răspunderea pentru modificările ulterioare intervenite în programele TV.

Pulsul străzii

„STOLOJAN ȘI BĂSESCU SUNT PIETRE TARI CE SE BAT CAP ÎN CAP“

La nivel central, PD și PNL, respectiv Traian Băsescu și Theodor Stolojan au semnat un protocol în care este prevăzută posibilitatea încheierii unei alianțe electorale între cele două partide. Protocolul cadru nu este obligatoriu la nivel teritorial, fiind lăsate la latitudinea organizațiilor județene modalitățile de colaborare.

Ce părere au câțiva dintre arădeni despre o posibilă alianță PNL - PD, în rândurile de mai jos:

Caba Anghel, 64 de ani:

„Am o părere bună. Ar trebui să fuzioneze. Poate ar face mai mult ca până acum“.

Stan Florian, 49 de ani:

„În principiu aș fi de acord. Ar merge. Deci, domnul Stolojan împreună cu Petre Roman ar putea face ceva pentru viitor. Băsescu este bun numai de gură“.

Tudor Iovu, 65 de ani:

„Dacă ar fi bună, să fie bună. Nu știu dacă este bună. Eu aș vrea să fie bună că ne-am săturat de ... Să se înțeleagă toți șefii mari pentru a face dreptate. Acum este foarte rău. De când mă știu eu nu a fost așa de rău ca și acum “.

GD, 59 de ani. Nu s-a lăsat fotografiat.

„Este un joc politic și doar o aparență a realității și nicidecum o realitate. Totul este o manipulare politică. Nu se văd rezultate după atâția ani de zile nici din fostele alianțe care au avut loc. Politicul face ce vrea și cum vrea. Este un joc politic pentru ca PSD-ul să rămână la putere direct sau indirect“.

Albiș Ana, 66 de ani:

„Traian Băsescu și Theodor Stolojan sunt două pietre tari ce se bat cap în cap. Nu cred că o să reușească“.

Eugen Puiu, 44 de ani:

„Este ca și cum ar fi o alianță între PD și PD sau PNL și PNL. Nu va fi nici un rezultat pentru că avem un partid stat. Orice alianță în afara acestui partid este nulă“.

Blaj Teodor, 70 de ani:

„Nu știu dacă ar câștiga cineva ceva. PD a cam căzut de pe firmamentul politic, mai ales prin conducătorul pe care îl are acum. Nu văd un câștig pentru PNL. Ar fi mai dezavantajat PNL-ul dacă ar face această alianță“.

Traian Ispravnic, 62 de ani:

„Nu cred în această alianță. Este fărâma de nuanță, de diferență între doctrinele celor două partide. Aduce mai mult a beligerantă între ele decât la o înțelegere.“

Mac Ana, 58 de ani:

„Nu știu dacă s-ar înțelege. Au poziții diferite“.

Chișiu Marian, 66 de ani:

„PNL nu mai este PNL, PD nu mai este PD. Nu văd ceva de viitor sau trainic în această alianță“.

DANIEL ALBU

Săptămâna viitoare se va întâlni Adrian Năstase cu reprezentanții filialelor județene PSD

Întâlnirea reprezentanților organizației județene a PSD Arad cu membrii Delegației Permanente - centrale - a partidului, va avea loc într-una din zilele săptămânii viitoare.

Din partea organizației arădene va participa, în calitate de conducător, primvicepreședintele Avram Crăciun (președintele Dorel Popa este plecat în SUA) și, din câte am reușit să aflăm, de față vor mai fi și alți membrii ai Delegației Permanente.

Genul acesta de întâlniri va avea loc cu fiecare filială județeană în parte.

Discuțiile vor fi axate bineînțeles pe situația existentă în filiale, dar nu vor fi uitate nici subiectele discutate în întâlnirea care a avut loc marți, la Snagov, la care au participat parlamentarii, miniștrii și președinții de filiale (din partea Aradului, tot senatorul Avram Crăciun a fost prezent).

A.OLTEANU

DECAPITĂRI

(Urmare din pagina 1)

Nu este sigur că această măsură va curăța piața de droguri de vor ajunge conform viziunii ministrului Rus să se dea dependenții de stupefiante cu capul de pereți și nici că instituția a scăpat de toate problemele. Poate însă că șefii vor realiza că funcția le este muritoare. Și cel puțin la vârf Poliția are încă mulți „nemuritori.“ Dacă A. Năstase declara că partidul nu are „grupuri de închiziție“ care să meargă „să le rupă gâtul la cei din teritoriu“ țărăniștii arădeni au găsit un mijloc să ia capul primarului - referendumul. Drept pentru care trebuie să strângă vreo 37.500 de semnături. Premisa lor: primarul este cauza nemulțumirii arădenilor. Concluzia: fără Dorel Popa nemulțumirile vor dispare și o stare de bine va inunda orașul. Țăraniștilor „le pasă“. Liberalii, după ce s-au exersat în strângeri de semnături împotriva concesionării parcărilor, se codesc să participe pentru că „ar fi o muncă inutilă“. Într-adevăr, presupunând că s-ar strânge semnăturile în finalizarea demersului este necesară intervenția prefectului. Care e puțin probabil să agreeze măsuri radicale împotriva șefului local al partidului de guvernământ. Aceasta și pentru că nu primarul este singurul responsabil că orașul este blocat de proiecte abandonate și înămolit în altele prost începute. În ultima vreme Dan Ungureanu este absolut nemulțumit de prestația tuturor consilierilor. Fie locali fie județeni. Dar, deși conform atribuțiilor legale mijlocul prin care ar trebui să-și exercite funcția ar fi atacarea în contencios a deciziilor considerate ilegale el preferă să-i săpunească aprig pe consilieri. Nu aceasta este soluția. Pe de alte parte vicele Voicu abia trecut din opoziție în barca puterii este de părere că responsabilă pentru marasmul orașului este „conjurația“ opoziției împotriva actualei administrații. „Convingerea mea este că toată lumea s-a gândit că singura șansă de a demonstra că Popa greșește este să nu se facă ceva pe timpul lui Popa“. Tocmai de aceea a și scos presa la plimbare prin oraș să vadă ce s-ar fi putut face dacă ar fi fost bani. Pentru că PSD „chiar îi pasă“. Că executivul Primăriei nu este infailibil e ușor de demonstrat. Opoziția poate avea în vedere interesul invocat de viceprimar dar să o bănuiești de conjurație este exagerat. Măcinată de conflicte de interese de demagogie, jocuri de culise ea nu este capabilă să susțină unitar o singură idee. Nu în ascuns cum presupune conjurația dar nici măcar la lumina zilei. Pierduți în adorarea propriei imagini policiticienii arădeni au impresia că pe toți îi interesează pe timpul cui s-a făcut: strada, canalizarea, blocul, pasajul etc. Este o închipuire. Un nume sau altul, un partid sau celălat, sunt doar puncte de referință, să zicem, mărunt istorice. Important este ca administrația să funcționeze bine. Ca arădenii să trăiască într-un oraș normal. Ori chiar are cineva impresia că Aradul este așa?

„TELEVIZIUNEA TICĂLOASĂ”...

Poșta paginii politice

În scrisoarea pe care ne-a trimis-o la redacție, dl. T. Bunaciu se lansează într-o serie de imprecații la adresa „televiziunii ticăloase”, care ne bombardează cu „o puzderie de filme americane din cele mai proaste”.

Dar, nu doar filmele americane sunt proaste, ci și emisiunile de știri ce „abundă în tâlhării, violuri, crime”. **„Când o văd la PRO TV pe Andreea Esca cu cât patos prezintă știrile”** (cele cu crime etc.), **„mă apucă greața și mut pe alt canal.”**

Nu prea văd pe care alt canal ar putea comuta dl. Bunaciu, pentru că până și desenele animate sunt pline de crime și criminali. Cât despre videoclipurile diverselor trupe muzicale, ce să mai vorbim... Având în vedere faptul că emisiunile transmise de către posturile de televiziune sunt „execrabile”, dl. Bunaciu acuză CNA-ul care **„s-a făcut luntre și punte pentru a ridica licența de transmisie a canalului OTV al lui Dan Diaconescu, un excelent om de televiziune. Emisiunile acestui canal au fost într-adevăr de ținută și axate pe o normalitate mai sănătoasă din viața de toate zilele.”**

Aici, d-le Bunaciu, o cam dați cu oiștea în gard. Sunt de acord cu faptul că emisiunile lui Diaconescu s-au bucurat de maximă audiență, însă despre „ținută” nici nu poate fi vorba. Nu vreau să-i acuz pe români, dar se pare că „stilul Diaconescu” a „prins” tocmai pentru faptul că era de-a dreptul scandalos. **„Dar, oare, cine sau ce forțe oculte au acționat pentru suprimarea acestui canal? Cred că le-a stat în gât unora dintre personalitățile noastre politice și miliardarilor mafioți, mult prea preocupați de propriile lor interese meschine decât de soarta populației românești și nevoile firești ale țării.”**

Din acest unghi, cam aveți dreptate, d-le Bunaciu. Este evident că multe dintre dezvăluirile făcute în emisiunile lui Diaconescu le-au stat multora ca niște oase în gât. Numai că, dacă stăm strâmb și judecăm drept, de foarte multe ori au fost aruncate telespectatorului român jumătăți de adevăr, cu promisiunea de a reveni, într-o emisiune viitoare, cu cealaltă jumătate de adevăr. De ce? Enigmă. Să aibă cumva legătură cu faptul că jumătățile de adevăr, menite să facă un întreg, nu mai apăreau îndeosebi atunci când era vorba despre miliardari, mafioți, cum le spuneți dvs.? Or, doar cu jumătate de adevăr, legea este legată de mâini și de picioare.

În rest, sunt de acord cu dvs. Într-adevăr, **„tot mai mulți români, datorită mizeriei crunte în care se zbat, nu mai au posibilitatea să-și trimită copiii la școală.”** Din această cauză, numai bine nu va putea să-i fie României în viitor. Poate că integrarea în NATO și UE, despre care pomeniți în scrisoare, va mai schimba puțin lucrurile în bine, din toate punctele de vedere. Chiar dacă va fi așa, la emisiunile de știri ale posturilor de televiziune nu vor lipsi crimele, violurile, tâlhăriile etc. Pentru simplul motiv că nu există și nici nu cred că va exista vreodată o societate în care să nu se petreacă fapte ca și cele de mai sus, iar televiziunile să nu mai aibă ce să transmită. În schimb, o societate în care să se petreacă toate cele de mai sus și multe altele, despre care nu va ști nimeni, pentru simplul motiv că nimeni nu are voie să le spună, asta da, se poate...

SIMION TODOCA

Alianță PRM-PSD în Consiliul Local Municipal

CONSILIERULUI PRM ADRIAN MUREȘAN „ÎI PLACE IARBA ȘI-I TACE GURA”

Peremistul Adrian Mureșan a fost, până în primăvara anului trecut, unul dintre cei mai activi membri ai Consiliului Local Municipal. Acesta, fie că se afla în opoziție cu Executivul, fie că era de partea acestuia, avea întotdeauna ceva de spus. E drept că Mureșan se situa mai mult în contradicție cu ceea ce propunea Primăria, și vota, în consecință, alături de reprezentanții PNȚCD, PNL și PD (trebuie precizat că unii dintre consilierii ultimelor două formațiuni mai „scăpau” câte un vot și pentru Putere).

De un timp încoace însă, Adrian Mureșan s-a retras din fotoliul pe care-l deținea, neoficial, de opozant al administrației Dorel Popa și, mai mult, a trecut de cealaltă parte. La semnalul Rodicăi Borza, șeful consilierilor municipali ai PSD, peremistul Mureșan ridică mâna ca la comandă. N-ar fi asta o problemă pentru că nu punem în discuție aici cât de bune (sau nu) sunt propunerile Executivului susținut de către partidul de guvernământ. Problema e că fostul președinte al tinerilor din PRM Arad nu mai are nici comentarii de făcut - decât sporadice - și, din punctul nostru de vedere, s-a plafonat rău de tot.

Motivele pentru care Adrian Mureșan nu mai are același comportament sunt ușor de ghicit, dar destul de greu de demonstrat. În sensul că, susțin gurile rele, consilierul Mureșan are parte, înaintea fiecărei ședințe CLM, la fel ca și câțiva alți consilieri, de câte o negociere „la sânge” cu reprezentanții Puterii. Ce cere și obține de la aceștia nu știm, dar e cert că până la urmă **„iarba-i place și gura-i tace”**.

„Nu-s din aluatul lui”

În tot acest timp partidul pe listele căruia a intrat în Parlament, adică PRM filiala Arad, nu comentează nimic, mulțumindu-se să nu-l mai bage-n seamă pe Adrian Mureșan. Chipurile, că el nu mai e membru al PRM Arad pentru că s-a transferat la organizația din București! N-am înțeles de ce nici măcar Gheorghe Feieș, președintele organizației județene a PRM, n-a dorit să spună ceva. În discuția cu Feieș l-am simțit pe fostul primar al Sebișului temându-se ca „de dracu” să explice sau să comenteze activitatea lui Adrian Mureșan (se știe că acesta din urmă are „propte” mari la București, Nicolae Vasilescu, unul dintre liderii formațiunii, fiindu-i naș de cununie). Până la urmă însă, am reușit să-i „smulgem” lui Feieș câteva idei cu privire la activitatea și purtarea consilierului Mureșan: **„Ce pot să vă spun? E nu-s din aluatul lui. Refuz să dau orice declarație pentru că nu pot să vorbesc de rău un membru al partidului nostru. Voi trebuie să știți de ce are purtarea pe care o are. Oricum, pe viitor vom încerca să ieșim în alegeri cu propuneri de consilieri serioși”** a spus președintele PRM Arad.

❖❖❖

Oricine are dreptul să facă după cum îl taie capul. Și să își aleagă propriul drum. Ce e cert însă, în acest caz? Faptul că, în CLM, Partidul România Mare nu mai spune nimic și că Adrian Mureșan, tânărul om politic, care promitea mult în 2001, nu mai ține prima pagină a ziarelor în 2002-2003. Iar uneori nu mai este de găsit deloc. Doar dacă, din greșeală, este confundat cu altcineva.

ALIN OLTEANU

REGLEMENTAREA PARCĂRII ÎN ARAD ESTE ATRIBUTUL CONSILIULUI LOCAL (I)

Interviu cu dl. comisar MIRCEA CHERECHEAN, șeful Poliției rutiere județene

(Urmare din pagina 1)

– Nu îl face, e adevărat, dar contează! În fine, revenind la ceea ce interesează - și cam doare - pe foarte multă lume, respectiv noul Cod Rutier v-aș propune să discutăm câteva lucruri. Și pentru a evita orice confuzii, o să redăm exact unele prevederi din Codul Rutier. Iată, prima care a stârnit deja discuții: „Participanții la trafic sunt obligați să respecte semnalele polițiștilor de frontieră...” Ce înseamnă să respecte semnalele? Să tragă pe dreapta dacă i se face semn sau să tragă pe dreapta și să deschidă și portbagajul mașinii dacă i se cere?!

– Știu la ce vă referiți, situația fiind următoarea: Prin Legea de organizare a poliției de frontieră polițiștii acestor formațiuni au dreptul să oprească și să controleze mașinile care vin spre frontieră sau care vin dinspre frontieră pe o porțiune de 50 de km.

– Mai departe nu?

– Asta spune legea. Mai mult, prin protocolul de colaborare dintre noi și Poliția de frontieră s-a convenit să se acționeze împreună tocmai pentru a se evita anumite situații ambigue.

– În paranteză fie spus, mulți nu sunt de acord nici ca Poliția să le caute în portbagajul mașinii, prevedere stipulată și în Regulamentul de aplicare a Codului Rutier, aceasta aducând atingere demnității umane prin inducerea unei presupuse vinovății.

– Într-adevăr, Regulamentul obligă conducătorul auto să permită controlul stării tehnice a vehiculului, precum și al bunurilor transportate. În condițiile legii se precizează în încheierea art. 180, punctul 11.

– Ce înseamnă în condițiile legii?

– Înseamnă că într-o anume situație există indicii sau probe sigure că bunurile aflate în vehicul au o proveniență dubioasă.

– Bine, bine, dar dacă nu se dovedește acest lucru, ce face polițistul: își cere scuze? Și oare ajung ele?

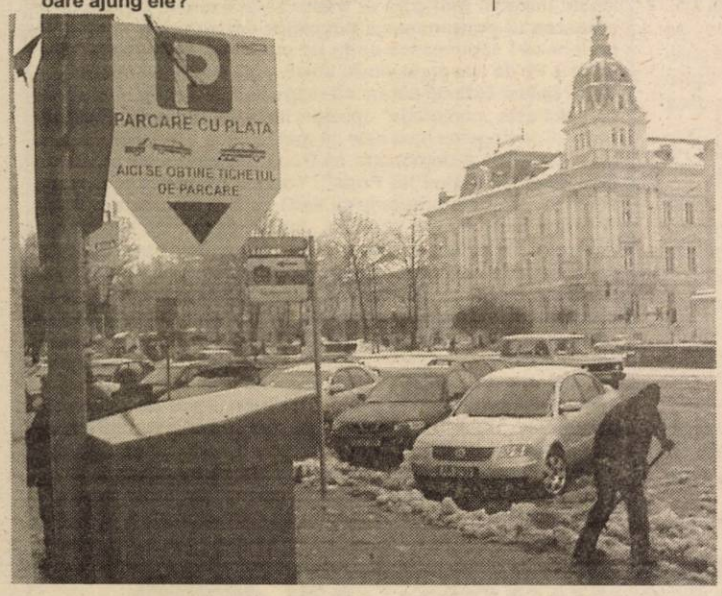

– În general polițiștii noștri nu exagerează și dacă totuși se mai întâmplă așa ceva, sperăm ca situațiile să fie cât mai rare.

– Să sperăm, dar sunteți și dv. de acord că prevederea aceasta lasă o portiță pentru abuzuri, ca să nu mai spunem și că ea încalcă grav prezumția de nevinovăție, un principiu de drept fundamental. Altă problemă ridicată de către un cititor, art. 39 din Codul Rutier...

– A, cel care zice că deținătorii de vehicule sunt obligați să comunice Poliției, la cererea acesteia, identitatea persoanei căreia i-au încredințat vehiculul pentru a fi condus pe drumurile publice? Așa este, doar că această treabă se referă doar la situațiile în care acea mașină sau cu acea mașină s-a săvârșit o abatere, iar mașina a fost condusă nu de către proprietarul ei, ci de către altcineva. Spre exemplu nu sunt rare cazurile în care tatăl îi dă mașina fiului sau unui prieten, mașină cu care se săvârșește o abatere și eu zic că este firesc ca proprietarul autovehiculului să facă cunoscută la - subliniez - cererea Poliției - identitatea celui căruia i-a încredințat mașina.

– Deci așa stau lucrurile... Și acum ajungem la problema-problemelor din noua legislație rutieră: penalizarea pe bază de amenzi și de puncte.

– Într-adevăr folosirea punctelor, de altfel întâlnită în majoritatea țărilor europene, este pentru români o noutate absolută.

– Tocmai pentru că este o noutate absolută, haideți s-o luăm băbește. Mai întâi și mai întâi câte grupe de puncte penalizatoare există?

– 4 grupe: penalizări de 2 puncte, de 3 puncte, de 4 puncte și de 6 puncte. De reținut că aceste puncte penalizatoare se aplică pe lângă amenda contravențională obișnuită. Și spre a fi înțeleși mai bine, să dăm câte un exemplu din fiecare grupă. Bunăoară se aplică o amendă cuprinsă între 700.000 și 1.000.000 de lei și 2 puncte de penalizare pentru folosirea telefoanelor mobile când autovehiculele se află în mișcare, cu excepția celor prevăzute cu dispozitive de tip „mână liberă”; o amendă de la 1.000.000 la 3.000.000 de lei și 3 puncte de penalizare pentru depășirea cu mai mult de 30 de km/h a vitezei maxime admise; o amendă de la 1.500.000 la 5.000.000 de lei și 4 puncte de penalizare pentru circulația pe sens opus, și în sfârșit, o amendă de la 2.000.000 la 8.000.000 de lei pentru nesemnalizarea intenției de efectuare a depășirii.

– Foarte piperate aceste amenzi, 8 milioane reprezentând - pentru cei mai mulți - salariul pe 3 luni de zile!

– Așa este, dar, în general, agenții noștri vor aplica amenzi la limita de jos a prevederilor, în cazul de față 2 milioane de lei, amendă care dacă este plătită în 48 de ore se reduce la jumătate.

– S-a reținut. Altă chestiune: unde se contabilizează aceste puncte? Se atașează o filă la permisul de conducere sau la certificatul de înmatriculare a mașinii?

– Nu, la constatarea contravenției se întocmește un proces verbal în care se consemnează faptul că pe lângă amenda în lei conducătorul auto respectiv a fost penalizat și cu un anumit număr de puncte, Poliția trimițându-i celui în cauză o înștiințare în acest sens și atrăgându-i atenția că până la acea dată a acumulat „x” puncte de penalizare.

– Foarte... european, dar cine va ține această uriașă evidență?

– Noi, Poliția.

– Cu efectivele pe care le aveți și la cele 130.000 de autovehicule înregistrate în județul Arad, sincer să vă spun, nu văd cum vă veți descurca...

– O să ne descurcăm, ce să facem?

– La câte puncte penalizatoare se ridică permisul de conducere?

– La 15 puncte și pentru durata de o lună dacă cel în cauză a acumulat cele 15 puncte în decurs de un an de zile; permisul se suspendă pentru 60 de zile dacă în timp de 6 luni de la data expirării duratei de suspendare titularul permisului de conducere a săvârșit alte contravenții pentru care a fost penalizat cu 10 puncte; și pentru 90 de zile dacă fapta este o infracțiune prevăzută de Codul Rutier. De subliniat, că în primele două situații, conducătorul auto este obligat să se prezinte la Poliție în termen de 5 zile de la primirea înștiințării pentru a preda permisul de conducere, în caz contrar, durata suspendării se majorează cu 30 de zile.

– Sper că s-a auzit acolo unde trebuie! Ce se întâmplă însă când un ghinionist, ca să nu-i zicem altfel, săvârșește mai multe contravenții care depășesc cele 15 puncte penalizatoare? Știu eu, „cade pe bec” de 3 ori la ultima grupă, cea cu câte 6 puncte penalizare pentru fiecare faptă?

– Simplu: perioada de suspendare se calculează prin însumarea perioadelor de suspendare pentru fiecare faptă - fără însă ca ea să depășească 90 de zile.

– E limpede. Și acum problema care agită atât de mult pe unii: este sau nu este legal sistemul de parcare Parktronic?

– Din punctul de vedere al legislației rutiere, cu unele corecturi, da, **este legal** în sensul că problema reglementărilor privind staționarea și parcarea este atributul Consiliilor județene și locale. Or, dacă Consiliul Local a hotărât într-un anume fel, noi, Poliția nu ne putem opune. Dar, iată, exact ce spune Codul Rutier, la art. 113, litera „d”. Citez: „Consiliile județene, consiliile locale și Consiliul General al Municipiului București... stabilesc reglementările referitoare la regimul de acces și circulație, **staționare și parcare...**”

(Va urma)

DOAR CU BICIUL

PSD a început anul cu mânecile suflecate. Cel puțin pentru imagine, el ține să se prezinte ca un partid pus pe lucru, gata de fapte mari. Deocamdată, asistăm la mișcări de organizare a celei ce ține să ne-o prezinte ca bătălie susținută pe toate fronturile. A fost întâlnirea fruntașilor PSD cu oamenii din administrație de la Cluj, a fost întâlnirea de la Cotroceni, luni a fost o discuție în patru, urgentă și neprevăzută, între Iliescu-Năstase-Văcăroiu și Domeanu, marți a avut loc întâlnirea pesediștilor, la Snagov. Să nu omitem nici participarea premierului, ca umbră a președintelui Iliescu, la ședințele de bilanț ale Parchetului Național Anticorupție și Ministerului de Interne. Mișcare multă, zarvă, declarații care te duc cu gândul la intenția PSD de a pune ordine în lucruri, peste tot și cât cuprinde.

Accente

Cum de s-a învrednicit PSD atât de brusc? Sub imboldul lui Ion Iliescu. Sau, mai bine, în urma amenințării cu biciul, a răstirilor repetate ale președintelui. În calitate de șef al statului, dar și ca să le reamintească uitucilor că el a fost, este și va fi patriarhul PSD, Ion Iliescu i-a urmat peste tot pe pesediști în peregrinările lor, ceea ce nu și-ar fi permis să facă, în nici un caz, cu alte partide parlamentare. I-a scos lui Năstase din cap ideea anticipatelor, a închis aparatele de înregistrare a discuțiilor și s-a răstit la ei pentru escaladarea corupției, învinuindu-i că au uitat de ce au ajuns la putere și nu mai văd decât interesele lor, i-a certat pe cei de la PNA, făcându-l pe Amarie să scape porumbei pe gură, i-a luat la rost pe cei de la Interne, determinându-l pe Ioan Rus să facă destăinuiri neașteptate și neanunțate chiar în fața dumisale, la ședința de bilanț. Nu este prea pedagogic, dar există situații când doar biciul mai poate salva ceea ce e de salvat. Or, PSD are de salvat multe, începând cu imaginea, în centrul căreia se află amploarea corupției în sânul puterii și în jurul acesteia, și terminând cu reformele scandalos de mult întârziate - iată, nici acum n-am reușit să fim recunoscuți de Uniunea Europeană ca o țară cu o economie de piață funcțională.

Accente

Pentru toate acestea, putem spune că era ceasul al doisprezecelea și PSD trebuia să-și suflece mânecile. Cât îl va ține acest elan afișat deocamdată doar pe la întâlniri și ședințe? După antecedente, s-ar putea să nu-l țină prea mult, ci doar acele proverbiale trei zile. După cât de acute sunt însă problemele țării, după cât de riguroasă și de intolerantă este foaia de parcurs pe care ne-au înmânat-o cei de la Bruxelles, ori revenirea la maniera apatică și perfidă a celor doi ani scurși de la preluarea puterii, ar fi un dezastru. Va fi biciul lui Iliescu o spaimă atât de „mobilizatoare”? Va ridica el, la o adică, și sabia deasupra unor capete mari? Va fi el în stare să lase reportofoanele deschise atunci când spune lucrurilor pe nume? Ar trebui să fie, pentru că doar de el se mai ascultă astăzi în PSD și doar el (fapt tocmai demonstrat) mai poate înfrâna poftele și călăuzi energiile spre a fi consumate în interes național. Cu adevărat în interes național!

TRISTAN MIHUȚA

Scrisori adresate redacției

CU FAȚA LA TRECUT

Din partea veteranului de război Dumitru Nadiș, din Pecica - un mai vechi colaborator al ziarului nostru - primim o scrisoare-articol cu titlul „O floare la bustul lui Roman Ciorogariu”, o producție gazetărească motivată de împlinirea a 67 de ani de la moartea acestei personalități arădene remarcate ca fost episcop, profesor, academician, ziarist și, nu în ultimul rând, luptător pentru drepturile românilor din această parte de țară.

„După absolvirea studiilor la Facultatea de Drept din Bonn, Germania, Roman Ciorogariu a revenit în Arad, unde a ocupat funcția de profesor universitar la Academia Teologică. În anul 1917 a devenit vicar episcop al Episcopiei Ortodoxe Oradea, iar pe tărâm politic a organizat Partidul Național Român și Gărzile Naționale în zona Arad-Bihor. A înființat revista românească „Tribuna Bihorului”, adresată intelectualilor din satele românești, învățători și preoți ortodocși, ceea ce i-a adus prigoana bandelor de maghiari și secui bolșevizați în armata roșie, a fost arestat și condamnat la pedeapsa cu moartea. A scăpat ca prin minune ca urmare a intrării, în 1919, a armatei române, conduse de generalii Moșoiu, Holban și Sachelarie, în Oradea.”

Scrisoarea dlui Nadiș vorbește apoi, în cuvinte alese, de sprijinul acordat de însuși Octavian Goga, „poetul pătimirii noastre” din Ardeal, ministru al Cultelor din acea vreme, la construirea noii Episcopii Ortodoxe de Oradea, înființarea unei academii teologice și a unei tipografii pentru carte românească, evocând cu căldură personalitatea marelui dispărut.

Această scrisoare-articol, scrisă - precum am spus mai sus - cu simțire și talent, a fost respinsă totuși de la publicare. De ce? Pentru că stă cu fața la acel trecut de durere pentru neamul românesc supus asupririlor venite din partea maghiarilor, pe care astăzi vrem - trebuie! - să-l uităm. Oricât de îndurerați am fi de nedreptățile istorice suferite din partea ungurilor, oricât de dureroase ar fi amintirile legate de activitatea patriotică a unor luminoase figuri istorice ridicate din sânul comunității românești, astăzi suntem obligați să închidem, odată pentru totdeauna, această rană a sufletului, încercând să privim cu realism și să înțelegem interesele prezentului și perspectivele viitorului. Realitatea lumii de azi, apartenența la NATO a Ungariei mai întâi, apoi și a României, perspectiva integrării celor două țări vecine în comunitatea statelor europene obligă atât pe unguri cât și pe români la colaborare și cooperare în beneficiul ambelor popoare. Ne este rezervat un viitor comun, români sau unguri, într-o Europă unită și prosperă, avem pentru prima dată în față șansa istorică de a aduce și pe aceste meleaguri bunăstarea și prosperitatea statelor occidentale.

Avem numeroase motive să purtăm în suflet dorințe de revanșă istorici față de crimele bandelor de unguri ori ale secuilor bolșevizați, despre care pomeniți, d-le Nadiș, dar vă cer să ne credeți că această încrâncenare ne-ar aduce astăzi mai multe pagube decât câștiguri. Interesele noastre reale sunt legate mai ales de viitorul relațiilor româno-maghiare și mai puțin de trecutul neguros al acestora. Istoria concilierii franco-germane ne arată că suferințele trecutului pot fi date uitării atunci când interesele viitorului impun acest lucru. Ne este clar că, urmându-le exemplul, suntem obligați la rândul nostru să iertăm trecutul de dragul viitorului comun al relațiilor româno-maghiare. Am avut de optat pentru o politică de confruntare fără sfârșit cu ungurii sau pentru una a reconcilierii. Am ales definitiv calea cooperării și conlucrării benefice româno-maghiare și nu cred că am greșit. Iar dacă tot am hotărât să stăm cu ungurii la masă, atunci nu este nici frumos și nici corect să ne tot aducem aminte de acele vremuri tulburi și de nenorocirile îndurate cândva de înaintașii noștri. Este vremea să înțelegem că lamentările, oricât de justificate, nu ne pot aduce nici un fel de câștig. De dragul viitorului, să lăsăm trecutul în seama istoriei!

ȘTEFAN TABUIA

SEMNAREA CONTRACTULUI - O OPTIUNE INDIVIDUALĂ

Medicii de familie arădeni nu sunt de acord cu recomandarea liderului lor

Declarațiile făcute zilele trecute de președintele Asociației Medicilor de Familie din Arad, dl. Nicolae Nedea, i-au supărat pe medicii de familie arădeni. Aceștia spun că în cadrul Asociației nu s-a decis semnarea contractului cu Casa de Asigurări de Sănătate, așa cum a prezentat liderul lor. Mai mult, medicii de familie arădeni nu sunt de acord cu semnarea contractului-cadru pe 2003, în forma actuală a normelor de aplicare a lui.

„ Nu a avut loc o ședință în care să se ia hotărârea semnării contractului. Nu înțelegem cum dr. Nedea a spus asta fără să ne întrebe. Credem că ieșirea lui în presă a fost deplasată. Ar trebui o acțiune de fraternitate cu Bucureștiul, din partea Aradului, nu să plecăm capul la contractele impuse. Sperăm ca în urma acțiunilor de la București (protestele de stradă ale medicilor de familie - n.r.) să se întâmple ceva în favoarea noastră, așa cum s-a întâmplat anul trecut", e de părere un medic de familie care ne-a rugat să nu-i dezvăluim identitatea.

Medicii mai spun, de asemenea, că alternativa propusă de președintele AMFA (reîncadrarea la Ministerul Sănătății) e cea mai proastă variantă. „Necazul e că valoarea punctului (acordat pe numărul de asistați - n. r.) e foarte mică, alternativa e ca ea să crească. Medicii de familie au investit mulți bani în amenajarea cabinetelor, în aparatură. Cum să trecem la Ministerul Sănătății? Despre afirmațiile doctorului Nedea, mai bine nu spunea nimic, decât să spună ceva care nu ne avantajează", e de părere un alt medic.

Medicii de familie din Arad (toți cei pe care i-am abordat ne-au solicitat păstrarea anonimatului) nu exclud posibilitatea discutării schimbării din funcție a doctorului Nedea, în următoarea ședință a Asociației, ce va avea loc săptămâna viitoare. Despre asta, dr. Nicolae Nedea spune: „Eu nu țin cu dinții la această funcție, dacă voi fi schimbat, asta e... Însă reacția medicilor nu e normală. Nimeni nu m-a sunat să vorbim. Eu n-am impus nimănui să semneze contractul, am recomandat. Fiecare are dreptul la o părere, iar ce am spus e părerea mea, ei nu trebuie să mă asculte... La Adunarea Generală din 15 februarie vom decide dacă semnăm sau nu. Oricum, sunt sigur că din 300 de medici sunt destui care se gândesc să semneze contractul, chiar dacă nu sunt de acord cu el."

Chiar dacă Asociația decide nesemnarea contractului cu CAS, la nivelul Aradului, medicii care doresc să-l semneze nu vor fi împiedicați să o facă. Astfel că opțiunea semnării va fi, în cele din urmă, individuală și există posibilitatea ca mulți medici să semneze contractul, fiindcă banii primiți de la Casa de Asigurări reprezintă singura lor sursă de venit.

Medicii de familie speră însă ca normele să fie modificate în favoarea lor și consideră un semn în acest sens nepublicarea (încă) a normelor în Monitorul Oficial. Ministrul Sănătății, Daniela Bartoș a afirmat că nu va ceda presiunilor făcute de doctorii de familie (cum s-a întâmplat anul trecut), iar dacă aceștia nu vor să semneze contractele, activitatea și fondurile vor fi transferate în sarcina medicilor din ambulator.

Reamintim că principalul motiv pentru care medicii de familie refuză să semneze contractul cu Casa este scăderea valorii punctului acordat pe număr de persoane înscrise pe listă (cu 500 de lei). În plus, noul contract nu a fost negociat cu reprezentanții medicilor de familie, ci le-a fost impus acestora.

GERLINDE KNAP

MINISTRUL AGRICULTURII VIZEAZĂ SCHIMBAREA A TREI DIRECTORI

Instituțiile din subordinea Ministerului Agriculturii au fost, de la alegeri și până în prezent, un permanent subiect de lupte și incertitudini. Direcția Agricolă a fost, de departe, cea mai zbuciumată, în decurs de doi ani la conducerea acestei instituții perindându-se nu mai puțin de patru directori: Ioan Țărău, Avram Fluieraș, Gheorghe Rus și Cornel Henegar. Avram Fluieraș a revenit, nu de mult timp, la șefia Direcției Agricole, însă, datorită frecușurilor avute cu conducerea ministerului, acesta are din nou probleme.

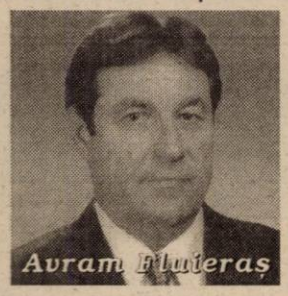

Mai precis, ministrul Ilie Sârbu caută oameni noi pentru înlocuirea lui Fluieraș, solicitând ieri, de la Arad, un posibil candidat pentru postul de director al Direcției Agricole. În aceeași situație se află și Direcția Sanitar-Veterinară, unde, de asemenea, Ilie Sârbu caută un nou director, deși actualul șef al instituției, Sorin Iercan este numit de puțină vreme.

Nici Direcția Silvică nu a scăpat de sub atenția ministrului Agriculturii, fiind știut faptul că aici se încearcă, în special de către PSD Arad, schimbarea directorului Alexandru Pârv, de o bună bucată de vreme. Dacă până acum nu s-a reușit, de ieri această schimbare poate fi dată drept sigură, necunoscuta fiind doar numele noului director.

În zilele următoare vom afla, probabil, cine vor fi înlocuitorii acestor directori, existând,

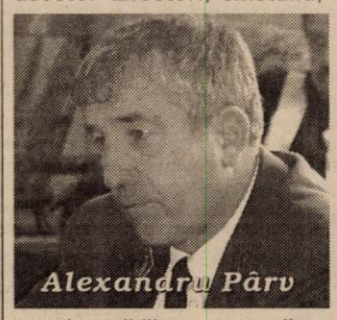

totuși, posibilitatea, ca pe lista cu propuneri trimisă la București să se afle și unul din numele celor care conduc, în prezent, cele trei instituții.

COSMIN MIHUȚA

La Gurahonț,

POSTAȘII UMBLĂ ZILNIC, PE JOS, PESTE 20 DE KILOMETRI

La Oficiul Poștal din Gurahonț, cei trei poștași bat zilnic străzile satelor aparținătoare, pentru distribuirea corespondenței, a ziarelor sau pensiilor. În cele opt ore de serviciu fiecare poștaș parcurge peste 20 de kilometri pe jos, mergând din casă în casă. Din discuția cu Eva Căprar, diriginta Oficiului, am ajuns la concluzia că nu-i deloc ușor să fii poștaș în această zonă, cu sate îndepărtate. „Suntem o echipă cu o experiență în muncă destul de mare. Treaba merge bine, n-am avut probleme, reclamații", spune doamna Căprar, care lucrează aici de peste 29 de ani.

Conducerea Oficiului Poștal din Gurahonț, dar și oamenii din satele Honțișor, Zimbru, Valea Mare, Dulcele, Feniș, Pescari, doresc să se revină la vechiul sistem de distribuire, care presupune ca aceste sate să fie deservite din nou de OP Gurahonț, și nu de Sebiș, cum e în prezent.

TRAIAN DĂRĂȘTEANU

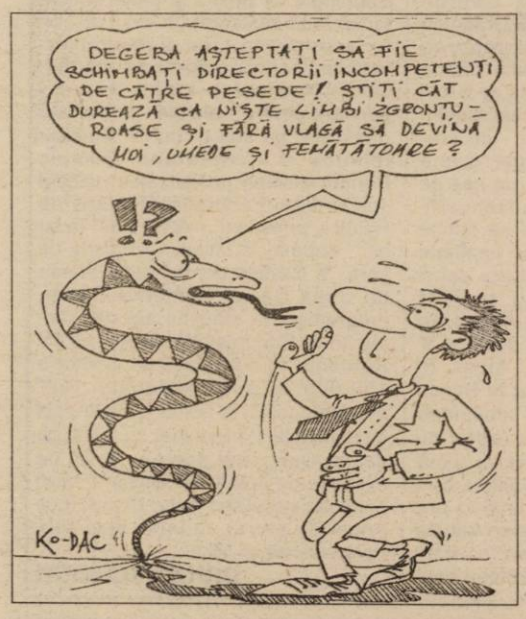

La îndemnul unor politicieni populiști

TOT MAI MULTE LOCALITĂȚI ARĂDENE VOR SĂ-ȘI SCHIMBE STATUTUL

Inițiativa comunelor Pecica și Sântana de a deveni orașe a trezit în mintea unor politicieni arădeni posibilitatea de a-și câștiga noi adepți. Mai concret, unii membri ai filialei arădene a partidului de guvernământ (și nu numai) umblă prin județ pentru a ajuta, spun ei, unele localități să-și schimbe statutul, de la comună la oraș și de la sat la comună, după caz. Aceste inițiative nu au nimic în comun cub dezvoltarea localităților cu pricina, ba din contră, ar putea să le înfunde și mai mult în mizeria nevoilor de zi cu zi. Dacă Pecica și Sântana, cele mai mari comune ale județului, aveau tot dreptul să aspire la statutul de oraș, atâta timp cât alte orașe sunt mult mai mici ca întindere sau număr de locuitori, sate cum este cazul Frumușeniului nu prea s-ar descurca în postura de comună.

Din informațiile noastre, unul din acești politicieni este senatorul Avram Crăciun, care marșează pe ideea ca satul Frumușeni (aparținând de Fântânele) să devină comună. Această idee nu numai că nu a fost chibzuită cum ar trebui, înainte de a fi aruncată pe piață, dar ar putea aduce și găuri mari în bugetul Consiliului Județean. Pentru că, fără nici o îndoială, satul Frumușeni nu are bani pentru un referendum, pentru înființarea unei primării, cu toți angajații de care e nevoie, înființarea unui post de poliție, a unui dispensar și toate celelalte necesare unei comune. Cum comuna Fântânele nu are bani nici măcar pentru curentul electric, iar situația, se știe, e similară în aproape tot județul. Iar banii pentru astfel de acțiuni trebuie să vină de la CJA, unde telefoanele zbârnâie zilnic, tot mai multe sate visând la ideea de a deveni comune.

În loc ca membri partidului de Guvernământ să-și irosească gloanțele pe astfel de inițiative, care îngreunează bugetul Aradului, ar face bine să susțină cele două proiecte viabile existente deja și suntem siguri că nu vor avea decât cuvinte de mulțumire din partea locuitorilor din Pecica și Sântana.

COSMIN MIHUȚA

TREI DIN PATRU ARĂDENI CÂȘTIGĂ DOAR 70 DE EURO PE LUNĂ

Chiar dacă statisticile arată mai bine, ele nu țin de foame și nu plătesc facturile. Viața de zi cu zi, pentru cei mai mulți este, din punct de vedere financiar un mers pe sârmă. Fără plasă. Un exercițiu în care fiecare leu trebuie bine drămuit pentru a ieși la liman, adică la următorul salariu.

Inspectoratul Teritorial de Muncă Arad a făcut un studiu, pe un eșantion de 16.202 de persoane. Acești oameni sunt angajați cu normă întreagă, cu contract individual de muncă, în sectorul privat, la firme mici și mijlocii.

O treime dintre ei avea salariul minim pe economie până la 31 decembrie trecut, adică 1.750.000 lei. După cum se știe, la 1 ianuarie a intrat în vigoare HG 1105/2002, care prevede majorarea salariului minim brut pe economie la 2.500.000 de lei.

Altă categorie, reprezentând 9,11% avea venitul situat între 1.750.000 și 1.999.999 de lei, iar 20,68% câștigau lunar între 2.000.000 și 2.499.999 de lei. Este vorba de venituri brute. Toți aceștia intră sub incidența H.G. 1105/2002, rezultând că salariile lor au ajuns la minimul pe economie. Este greu de crezut că majorările pe care le-au făcut patronii, obligați de lege, să fie mai mari decât acest prag. Rezultă că doi din trei angajați, în sectorul privat, au salarii de 2.500.000 de lei. Brut.

O altă categorie, care reprezintă 14,73% câștigă între 2.500.000 și 2.999.999 de lei.

Aceste cifre, însumate, ne conduc la un aspect aproape de necrezut. Mai bine de 3 din 4 arădeni câștigă cel mult 70 de euro pe lună.

Sigur acestea sunt cifre oficiale. În realitate, mulți patroni dau pe hârtie salariul minim pe economie și la negru încă o sumă de bani. Bani care firește, nu se impozitează, iar bugetul nu are nici un beneficiu. Sigur și cheltuielile firmei sunt mai mici, tocmai din acest motiv. Pe de altă parte nici angajații nu au nici un interes să recunoască acest aspect. În fond e vorba de banii lor.

Un procent de 7,68%, adică 1 din 14 angajați câștigă între 3.000.000 și 3.499.999 de lei. Urmează cei cu venituri între 3.500.000 și 3.999.999 de lei, care reprezintă 3,91%. Cei cu salarii între 4.000.000 și 4.499.999 de lei au o cotă de 4,03%.

Între 4.500.000 și 4.999.999 câștigă 1,22%, din angajați, iar între 5.000.000 și 5.499.999 un procent de 1,33%. Doar unul dintr-o sută câștigă lunar între 5.500.000 și 5.999.999 de lei. În continuare procentele devin subunitare până la 9.999.999 de lei. La salariile mai mari de 10.000.000 de lei cota este de 1,11%.

Însă marea parte a angajaților câștigă foarte puțin. Aici este marea problemă și în același timp o realitate.

O realitate care lovește clipă de clipă...

G. CONSTANTINESCU

MAI E TIMP PENTRU DEPUNEREA ACTELOR LA LEGEA 10

Persoanele are au depus notificări în baza Legii 10/2001 privind regimul juridic al unor imobile preluate abuziv în perioada 6 martie 1946 - 22 decembrie 1989, mai au la dispoziție ceva mai mult de o lună pentru depunerea actelor doveditoare. Biroul de Asistență Juridică din cadrul Primăriei Arad informează că termenul prevăzut de art. 22 din Legea 10 (cu modificările și completările ulterioare) a fost prelungit cu 30 de zile, respectiv până la data de 14 martie 2003.

G. K.

DESPRE NORCIA ȘI ADUNAREA GENERALĂ A LIGII PROFESIONISTE DE FOTBAL

La Norcia, în tabăra echipei UTA e puțină supărare. Pe rezervele care nu au putut face față celor care au intrat după pauză în echipa piteșteană. Conducătorii și antrenorii îi acuză pe jucătorii supraponderali și lenți, săgețile fiind îndreptate - clar - spre rezerve. De fapt, cât a fost primul unsprezece în teren, UTA a dominat în totalitate jocul, a și marcat un gol, iar apoi au venit ca un tăvălug rezervele lui F.C. Argeș, Iordache (2) și Bilașco, cei doi întorcând soarta jocului.

În altă ordine de idei, astăzi, de la ora 15,30, când F.C. UTA întâlnește Selecționata divizionară a Albaniei, antrenorul Nunweiller va folosi - în continuare - toți jucătorii pe care îi are la dispoziție. Asta, pentru că F.C. UTA nu a mers la Norcia să câștige, ci pentru ca tehnicianul „elvețian" să-i vadă la lucru pe toți cei care îi va avea la dispoziție în retur. Vrea să-și facă o imagine asupra a ceea ce poate fiecare jucător în parte.

Aseară, impresarul Gheorghe Dumitrașcu ar fi trebuit să ajungă la Trevi, în cantonamentul echipei UTA, pentru a aduce câțiva jucători în probă, acei „stranieri" despre care se tot vorbește în ultimele două luni. În această situație, Nunweiller VI ar avea - iarăși - o misiune destul de dificilă, pentru că ar putea folosi mai mult de două echipe.

Dacă UTA pierde și astăzi, directorul general executiv al UTA-ei, Emanoil Gherghel va încerca să perfecteze alte trei meciuri amicale, cu adversari care au soarta „Bătrânei Doamne", adică ratează calificarea în faza superioară a competiției de la Norcia.

Pe de altă parte, trebuie spus că după ce au semnat actul prin care solicită schimbarea lui Dumitru Dragomir din funcția de președinte al Ligii Profesioniste de Fotbal, cei de la F.C. UTA sunt puși în mare încurcătură. Vicepreședintele LPF, Valentin Alexandru a trecut la atac și a promis că UTA nu va evolua în retur pe teren propriu, dacă nu-și face stadionul la standardele impuse de regulament. Se spune, pe la colțuri, că în urma acestei intervenții, conducătorii „Bătrânei Doamne" ar fi dat înapoi, trimițând un fax la LPF, prin care își schimbă decizia.

Ieri, președintele Consiliului de administrație de la F.C. UTA, Călin Chișbora, a fost destul de rezervat în declarații, spunând doar că **„punctul de vedere al clubului UTA îl voi exprima în Adunarea Generală a Ligii, din data de 20 februarie"**.

Așadar, situația nu e deloc roză și e departe de a-și fi găsit o rezolvare. UTA e cam între ciocan și nicovală, însă până pe 20 februarie nu e tare mult, așa că puțintică răbdare și vom afla totul.

LEO SFÂRA

Ieri, în meci amical

VOINȚA MACEA - WEST PETROM ARAD 0-5 (0-5)

Ieri după-amiază, pe terenul din Macea a avut loc partida amicală de fotbal dintre divizionara D, Voința din localitate și reprezentanta eșalonului trei, West Petrom Arad. Oaspeții s-au impus cu 5-0 (5-0), grație golurilor reușite de: V. Fritea - 4 și Gafița.

Feri Tisza a trimis în teren următoarea formulă de start: Bonta - Iova, Cioară, Șerb, Sighete - Ponta, Anca, R. Tisza - Gafița, V. Fritea, Sas. Au mai jucat: Potoreț, Ciortan, Știreangă, Franyov, Purda, Melnic, Rusu, Gligor, Nădăban și Moț.

Astăzi, West Petrom Arad întâlnește o altă divizionară D, Olimpia Bârzava.

D. SCRIDON

La Moneasa

ȘIRIANA ȘIRIA RIDICĂ ȘTACHETA LA NIVELUL DIVIZIEI C

În acest an, după toate probabilitățile, Șiriana Șiria va evolua în două eșaloane distincte. Va termina sezonul în Divizia D, primul loc fiind ca și „acontat", iar din toamnă va trebui să facă față rigorilor eșalonului trei. În sprijinul afirmațiilor noastre vin măsurile conducătorilor de la poalele cetății, Ioan Caia și Ioan Gurban. Campania de achiziții a fost triumfătoare, compartimentul care scârțâia, linia de mijloc, fiind îmbunătățit cu fotbaliști ca Paul Barta (ex. West Petrom Pecica), Răzvan Oiță și Sandu Bilan (ex. Frontiera Curtici) și Florin Arhilie (ultima oară antrenor-jucător la Înfrățirea Iratoșu). Următorul pas a fost asigurarea condițiilor pentru o pregătire desăvârșită și din nou roșii Șiriei s-au autodepășit. Au mutat echipa pentru o săptămână la hotelul „Parc" din Moneasa, cu sarcina de a folosi zăpada de pe potecile stațiunii pentru a acumula cât mai multă rezistență la efort în vederea anului greu ce se așterne în față.

Astfel, antrenorii Ioan Ionașcu și Adrian Negrău nu își cruță deloc elevii, supunându-i zilnic la două antrenamente, unul pur fizic, iar celălalt îmbinat cu elemente tehnico-tactice. Până acum, în cele cinci zile de cantonament, toți fotbaliștii au răspuns exemplar programului de pregătire, obligându-i pe cei din stafful Șirianei să afirme că au „ghicit" lotul pentru o promovare lejeră. Acesta este: Fl. Rusu, Acsan - portari, Drida, Boicu, Neacșu, Șerban, Crețu, Mateș, Bocșa, Barta, Feieș, Bilan, Oiță, Arhilie, Cimbrea, Lăzău, Ionașcu jr., Negrău - jucători de câmp.

Stagiul centralizat al Șirianei se va încheia sâmbătă, când, la întoarcerea acasă, pe terenul din Galșa o va aștepta West Petrom Pecica, pentru un joc de verificare.

CĂLIN MNERIE
Foto: VIOREL MUSCA

SUSPENDAT PENTRU PUBLICITATE MASCATĂ

▼ Se pare că Loteria Română va finanța lucrările de modernizare la stadionul Național. Cel puțin așa a lăsat să se înțeleagă ministrul Finanțelor, Mihai Tănăsescu. Și tot la întâlnirea „de taină" la care a participat și prim-ministrul Adrian Năstase s-a propus ca transferurile jucătorilor români în străinătate să fie impozitate. **„Din transferurile internaționale nu ajunge nimic la cluburile și școlile sportive, iar viitorii Becali nu vor mai avea ce să vândă"** - a spus Năstase. Și, cam are dreptate... ▼ Gata, Adunarea Generală a L.P.F. a fost convocată, după ce 10 cluburi de Divizia A au semnat petiția gândită de George Copos. Pe moment, Mitică Dragomir zice că n-are emoții, că vreo trei-patru cluburi s-au răzgândit. Printre ele și F.C. UTA. Care, cică ar fi fost șantajată - prin vocea vicepreședintelui Ligii, V. Alexandru - cu stadionul, care a fost omologat, cum a fost. Pe șestache, în nici un caz pe bune. La cât e de „uns cu toate alifiile" Mitică, nu ne-ar mira să obțină semnăturile a mai mult de jumătate dintre cluburi. La „întors" s-au dat și cei de la Oțelul Galați și FCM Bacău, iar zile până la Adunarea Generală a LPF mai sunt destule. ▼ Că UTA a pierdut cu FC Argeș, în prima etapă a turneului de la Norcia mai treacă-meargă, dar umilințele îndurate de FC Brașov (eșec cu niște chinezi) și Univ. Craiova (doar egal cu ghanezii de la Sabku) sunt greu de digerat. ▼ Și Dinamo are probleme financiare. Bolohan trebuie să primească 10.000 dolari în 30 de zile, iar Alistar va face memoriu pentru 12.000 dolari. ▼ E vremea amicalelor: Apullum Alba Iulia-Lokomotiv Plovdiv 1-0; Olimpia Salonta-FC Oradea 1-7; Poli Timișoara-Spoletto 9-0; FCM Bacău-FC Zemun 0-0. ▼ Adversara noastră din grupa de calificare pentru C.E. din 2004, Danemarca a fost propusă pentru Premiul Fair-Play al anului. Motivul: în prima zi a turneului „Carlsberg", în meciul cu Iran (pierdut 0-1), căpitanul Wieghorst a ratat intenționat un penalty obținut pe nedrept. Bravo lui... ▼ Un ochi râde, altul plânge pentru antrenorul Bölöni. Râde, pentru semi-eșecul lui Benfica de pe teren propriu, fapt ce duce Sportingul lui Bölöni la patru puncte (și un meci restanță) de locul doi, ce te „aruncă" în Liga Campionilor. Plânge, pentru golgeterul Jardel, care riscă patru etape de suspendare pentru - atenție - publicitate „mascată" pe sub tricou. ▼ Comisia tehnică a Comitetului Olimpic Român discută posibilitatea ridicării suspendării Federației Române de Haltere, prinsă cu „mâța-n sac" (a se citi - dopată) la ultima Olimpiadă de vară. ▼ Biletele pentru confruntarea de Cupa Davis, România-Franța, programată la sfârșitul acestei săptămâni la București **(în direct, pe TV România 1)** s-au epuizat. Contra 150.000 lei pot fi vizionate „live" meciurile (cinci la număr). Pentru cei cu bani, loja s-a închiriat cu 5.000 de dolari. Deh, cine poate... ▼ 25 de milioane de dolari va câștiga în cinci ani baschetbalistul Kobe Bryant (Los Angeles Lakers), în urma unui contract semnat cu Nike.

Bursa știrilor

DANIEL SCRIDON

„PETROLISTUL" ALIN FRANYOV ȘI-A RELUAT PREGĂTIRILE

Din această iarnă în lotul divizionarei C, West Petrom Arad, au apărut doi tineri fotbaliști timișoreni, Știreangă și Franyov. Veniți pe filiera Zambon, cei doi vor să-l convingă pe antrenorul Feri Tisza că merită locuri de titulari. Dacă Știreangă s-a încadrat bine în programul echipei „petroliste", trecând cu bine și peste cantonamentul de la Valea lui Liman, nu același lucru îl putem spune despre Alin Franyov. Talentatul jucător de 19 ani a avut unele probleme medicale - tensiune ridicată - și a pierdut pregătirea centralizată de iarnă.

După controale medicale amănunțite s-a ajuns la concluzia că jucătorul nu are probleme cu inima. De altfel, el a și început un program de recuperare, fără însă a forța. Se speră în recuperarea lui totală până la ora startului returului Diviziei C.

D. SCRIDON

„CUPA CORLEONE" LA TABLE

Clubul AS Frontiera Curtici organizează un turneu județean de table, feminin și masculin, dotat cu **„Cupa Corleone".**

Condiții de participare:

● vârsta minimă 18 ani; ● domiciliul stabil pe raza județului; ● acceptarea regulamentului de joc și a regulamentului competiției; ● achitarea taxei de participare: 100.000 de lei. Înscrierea se face pe baza buletinului de identitate, la disco-bar Corleone, zilnic, între orele 10-20.

Data limită pentru înscrieri este 25 februarie 2003.
Tel. 0745/637836.
Competiția va debuta în 2 martie 2003.

CAMPIONATUL NAȚIONAL DE BASCHET DIVIZIA „A" FEMININ

Ediția 2002/2003
Faza I
Turul II

Etapa a XV-a
(Sâmbătă 8 februarie 2003)

Livas Petrom Târgoviște - SC Someșul Dej 85-40 (în devans)
Olimpia Progresul București - BC ICIM Arad
Sportul Studențesc București - CS CET Govora
Rapid București - CS UNIV. ACSA Cluj Napoca

Etapa a XVI-a
(Sâmbătă 15 februarie 2003)

Olimpia Progresul București - Livas Petrom Târgoviște
CS CET Govora - CS Someșul Dej
BC ICIM Arad - Rapid București
CS UNIV.ACSA Cluj Napoca - Sportul Studențesc București

Etapa a XVII-a
(Sâmbătă 22 februarie 2003)

Livas Petrom Târgoviște - CS CET Govora
Rapid București - Olimpia Progresul București
SC Someșul Dej - CS Universitatea Cluj Napoca
Sportul Studențesc București - BC ICIM Arad

Etapa a XVIII-a
(Sâmbătă 1 martie 2003)

Rapid București - Livas Petrom Târgoviște
CS UNIV. ACSA Cluj Napoca - CS CET Govora
Olimpia Progresul București - Sportul Studențesc București
BC ICIM Arad - SC Someșul Dej

Etapa a XIX-a
(Sâmbătă 8 martie 2003)

Livas Petrom Târgoviște - CS UNIV. ACSA Cluj Napoca
Sportul Studențesc București - Rapid București
CS CET Govora - BC ICIM Arad
CS Someșul Dej - Olimpia Progresul București

Etapa a XX-a
(Sâmbătă 15 martie 2003)

Sportul Studențesc București - Livas Petrom Târgoviște
BC ICIM Arad - CS UNIV.ACSA Cluj Napoca
Rapid București - SC Someșul Dej
Olimpia Progresul București - CS CET Govora

Etapa a XXI-a
(Sâmbătă, 22 martie 2003)

Livas Petrom Târgoviște - BC ICIM Arad
SC Someșul Dej - Sportul Studențesc București
CS UNIV. ACSA Cluj Napoca - Olimpia Progresul București
CS CET Govora - Rapid București

Faza II-a Play-off

- Turul I (2 jocuri din 3) = 8 echipe
Sâmbătă 5 aprilie 2003 = la echipa mai slab clasată
Sâmbătă 11 aprilie 2003 - Duminică 12 aprilie 2003 = la echipa mai bine clasată
- Turul II și III se joacă cu primele 4 echipe clasate după TURUL I din faza Play-off
Turul II (3 jocuri din 5) = Locurile 1-4 Turul I din Play-off
Sâmbătă 19 aprilie 2003 la echipa mai bine clasată
Vineri 25 aprilie 2003 - Sâmbătă 26 aprilie 2003 la echipa mai slab clasată
Vineri 2 mai 2003 - Sâmbătă 3 mai 2003 la echipa mai bine clasată
- Turul III (3 jocuri din 5) = Locurile 1-4
Sâmbătă 10 mai 2003 la echipa mai bine clasată
Vineri 16 mai 2003 - Sâmbătă 17 mai 2003 la echipa mai slab clasată
Vineri 23 mai 2003 - Sâmbătă 24 mai 2003 la echipa mai bine clasată
Notă = Echipele clasate pe locurile 5-8 după disputarea Turului I din faza play-off, nu mai disputa turul II și III, acestea păstrând locurile în clasamentul final după disputarea turului I din faza play-off.

VALUTA FORTE
Certificat de depozit în valuta USD sau EURO

BANCA COMERCIALĂ CARPATICA
Mereu ... Aer proaspăt !

Dobândă: 4,5% pe an fixă
Termen: 360 zile

Suma minimă: 1.000 USD/EURO
Certificat nominativ, fără comisioane

Arad, Complex Expo Market Jackson
Tel.21.69.83 (c.51)

SC EXPERT SA

lichidator al **SC AGROZOOTEHNICA CEALA SA Arad**, anunță vânzarea conform Legii 64/95 prin licitație publică, deschisă, cu strigare a următoarelor active proprietatea
SC AGROZOOTEHNICA CEALA SA:
FERMA 5 NADLAC, creștere porcine, activ situat la 1 km înainte de intrarea în Nădlac, jud. Arad, compus din: clădiri, construcții speciale și teren în suprafață de 11.467 mp, având prețul de pornire de 943.029.780 lei. Prețul nu conține TVA.
Licitația va avea loc în data 21 februarie 2003, ora 12,00 la sediul societății din Arad str. Dumbrava Roșie nr. 1.
Contravaloarea caietului de sarcini este de 1.000.000 lei. Caietul de sarcini poate fi achiziționat la sediul societății lichidatoare din Arad spl. Magheru, bl 303, sc. B, ap. 17
Taxa de participare la licitație (nerambursabila) este de 1.000.000 lei. Garanția pentru înscrierea în licitație este de 10% din valoarea de pornire.
Inscrierile, achitarea taxei de participare, achitarea contravalorii caietului de sarcini și depunerea garanției pentru licitație se pot efectua până în data de 21 februarie 2003 (respectiv ziua licitației), ora 11,00.
În caz de neadjudecare a bunului licitația se reia săptămânal, în fiecare zi de vineri operând reduceri succesive de 10% din prețul de pornire până la adjudecarea bunului.
Relații la tel. 0257/259740 dna. Farcaș Adina sau 0722-343782 d-na Anghel Dana. (A.J.)

SC TRANSDARA SA

CONVOCATOR

Consiliul de administratie al SC. TRANSDARA SA. Arad, convoaca Adunarea Generala Extraordinara a Actionarilor in data de 20.02.2003, la sediul societatii din Arad, str. Liviu Rebreanu nr.96, la ora 15:00, cu urmatoarea ordine de zi :

1. Hotarirea A.G.A cu privire la subapartamentarea apartamentului nr.2 situat in Arad, C-tea 6 Vanatori, nr.2 – 4.
2. Hotarirea A.G.A cu privire la vinzarea apartamentului nr.2/a catre B.C.Carpatica SA, sucursala Arad
3. Diverse.

(3912681)

S.C. INDUSTRIALIZAREA LAPTELUI S.A.
prin lichidator S.C. EUCONSULT S.R.L. Arad

vinde la licitație activele:
1. Secția Brânzeturi Ch. Criș
2. Secția Brânzeturi Pădureni Ch. Criș
3. Magazinul 10
4. Secția Brânzeturi Sebiș
5. Secția Brânzeturi Nădlac
6. Secția Veche Nădlac.

Licitația va avea loc în data de 7.02.2003, ora 10,00 la sediul societății din Arad, str. Gh. Popa nr. 7, ap.1 Arad și în fiecare zi de vineri, ora 10 până la adjudecarea tuturor activelor.
Telefon 0257-257.143. (3235979)

Vânzare în bloc gestiune mijloace circulante cu diminuare de preț de 5% pe licitație până la adjudecare
SC Expert SA

În calitate de lichidator al S.C. ALFAR S.A. - SERE Arad, în conformitate cu prevederile Legii 64/1995, republicată, VINDE ÎN BLOC LA LICITAȚIE PUBLICĂ, DESCHISĂ, CU STRIGARE, în fiecare zi de marți, ora 12.00, gestiunea-mijloace circulante-compusă din:

- rulmenți diferite dimensiuni
- roți dințate
- materiale pentru instalații electrice
- curele trapezoidale
- materiale pentru instalații sanitare
- mobilier
- piese schimb auto, tractoare, mașini unelte
- materiale protecția muncii

(C.A.)

Prețul de pornire în licitație este de 255.347.709 lei inclusiv TVA.
Lista bunurilor scoase la vânzare în bloc și regulamentul de licitație sunt afișate la sediul societății Alfar SA, Calea Zimandului nr. 3.
Relații suplimentare DI. Tanca Gheorghe, tel. 0257-276.101.

Consiliul de Administrație al S.C. Tricotaje Ineu S.A.

înregistrată la ORC sub nr. J02/62/1991, având sediul în localitatea Ineu, Calea Aradului nr. 1/A, județ Arad,

convoacă **ADUNAREA GENERALĂ ORDINARĂ A ACȚIONARILOR** în data de **25.02.2003**, ora **14,00**, la sediul societății

pentru toți acționarii înregistrați în Registrul Acționarilor la data de 31.01.2003, considerată ca dată de referință.
În cazul în care Adunarea Generală Ordinară a Acționarilor nu va fi legal constituită la data de 25.02.2003, se fixează și se consideră convocată prin prezenta înștiințare o a doua Adunare Generală Ordinară a Acționarilor pentru data de 26.02.2003 ora 14,00.

Ordinea de zi este următoarea:
1. Discutarea și aprobarea Raportului de Gestiune al Consiliului de Administrație;
2. Discutarea și aprobarea Raportului Comisiei de Cenzori;
3. Discutarea și aprobarea Bilanțului contabil, a contului de profit și pierderi, a repartizării profitului pe anul 2002 și fixarea dividendului;
4. Aprobarea Bugetului de Venituri și Cheltuieli pe anul 2003 și a planului de investiții.
5. Diverse.

Exprimarea votului cu privire la punctele înscrise pe ordinea de zi se poate face direct prin participarea acționarilor la Adunarea Generală Ordinară a Acționarilor sau prin reprezentanții desemnați în baza procurei speciale conform art. 24 din actul constitutiv.
Consultarea materialelor referitoare la problemele înscrise pe ordinea de zi se poate face la sediul societății, loc. Ineu, Calea Aradului nr. 1/A, jud. Arad, telefon 0257/511969 int. 43.

Președintele Consiliului de Administrație
Ing. Flueraș Pavel
(Ag. Ineu 4780820)

MATRIMONIALE

MASAJ EROTIC într-un salon modern și discret. Telefon 0722. 734.481.

VÂNZĂRI APARTAMENTE O CAMERĂ

Vând garsonieră, cameră, bucătărie, hol, baie cu văniță, decomandată, ușă schimbată, geamuri termopan, telefon, tapet, parchet, gresie, faianță, contorizat, proaspăt zugrăvit, imediat ocupabil, etaj 4/4, acoperiș în garanție, 5.400 Euro, fix. Telefon 0723.992.371, Confecții. (1691)

Vând garsonieră, confort III, bloc A10/1A, etaj IV, ap. 93, Vlaicu. Telefon 275456, toată ziua. (6160512)

VÂNZĂRI APARTAMENTE DOUĂ CAMERE

Vând apartament 2 camere, decomandat, str. Poetului. Telefon 256251, orele 9-16; 0744.797.856, seara. (1592)

Vând apartament 2 camere, zona 300. Telefon 0744. 882.963. (1478)

Vând apartament 2 camere, UTA, 4/4, confort I. Telefon 0257/273049. (1628)

Vând apartament 2 camere, Micălaca 300, etaj 4, 11.500 Euro. Telefon 279718; 0744. 542.931. (1877)

VÂNZĂRI APARTAMENTE TREI CAMERE

Vând apartament 3 camere, parter, preț 8.500 $. Telefon 0740.677.559. (1895)

Vând apartament 3 camere, central, mobilat și utilat. Telefon 0744.540.216. (1539)

Vând apartament ultracentral, 3 camere, etaj IV, str. Meșianu. Telefon 285085. (1686)

Vând apartament 3 camere, Alfa, bloc 74 + garaj, 18.500 Euro. Telefon 0744.774.506, 277567. (1506)

VÂNZĂRI APARTAMENTE PATRU CAMERE

Vând apartament 4 camere, decomandat, zona Traian, Telefon 256251 orele 9-16; 0744.797.856 seara. (1593)

Vând apartament 4 camere, zona Praporgescu, etaj II, finisaje interioare deosebite, mobilat ultramodern. Telefon 0744.565.554; 216012. (1590)

VÂNZĂRI CASE

Vând CASĂ MARE, ARAD, strada ADAM MÜLLER GUTTENBRUN, nr. 75. Telefon 278064; 0744.781.153.

Vând casă în Grădiște, mobilată modern, alarmă, garaj, spălătorie, termotecă, living, bucătărie. Etajul I: dormitor, 2 băi cu duș, terasă mare. Mansardă: bucătărie, 2 camere, baie, 175 mp. Telefon 0744. 877.027. (1407)

Vând casă cu 1 ha pământ în Zimandul Nou. Telefon 0721. 041.494. (5155099)

Vând apartament la casă, 4 camere, 2 băi, bucătărie, încălzire gaz proprie, ne(mobilat), îmbunătățiri deosebite, posibilități (aprobări) mansardare, curte comună, garaj, cumpărat cu Legea 112, zonă centrală (str. Afinelor). Telefon 250308, 0722.692.973.

Vând casă mare din cărămidă, curte + grădină mare, anexe, localitatea Neudorf. Telefon 0744.127.307. (1595)

Vând casă cu grădină localitatea Crocna. Informații telefon 0257 - 315117. (1697)

Vând, închiriez imobil central, 14 camere, curte mare, strada Ceaikovski. Telefon 211135, 0722.372.699. (1629)

Vând casă mare (3 apartamente) str. Kardoș 32 (lângă Biserica Sârbească), 18.000 Euro, negociabil. Telefon 0744.523.701. (1535)

Vând urgent casă cu grădină, preț convenabil. Informații Pâncota, str. Calvariei nr. 62. (5154962)

Vând casă tot confortul plus dormitor, comuna Șagu, 14 km de Arad, 16.000 EU negociabil. Telefon 0745.809.809; 0744. 832.760. (1910)

VÂNZĂRI SPAȚII

Vând DISCOTECĂ, FRUMUȘENI, toate dotările, preț 13.000 Euro, negociabil. Telefon 0722.409.913. (1770)

Vând SRL, domenii activitate, multiple. Telefon 276628. (1874)

Vând SRL fără activitate. Telefon 0744.235.123. (6160525)

VÂNZĂRI TERENURI

Vând 5.000 mp teren intravilan, Aradul Nou, posibilități gaz, curent, agent termic. Telefon 0722.355.963. (1396)

Vând teren 25.000 mp, pe șoseaua națională între Vladimirescu și Mândruloc, 45 ml la șosea. Telefon 0744.565.554, 216012. (1590)

Vând teren zona Subcetate, str. Gladiator, aproximativ 1.000 mp, preț 25.000 USD. Telefon 0721.452.902. (1891)

Vând 6 ha teren agricol și 1 ha scos din circuitul agricol posibilitate apă, curent electric, 3 km Vama Vărșand. Telefon 0744.191.507. (1906)

Vând teren periferie Arad, șoseaua Oradea, front stradal, preț 3 EU/mp, negociabil. Telefon 0722.249.975. (1943)

VÂNZĂRI AUTO

Vând Audi A4, toate extrasele, 9.500 Euro, negociabil. Informații telefon 0744.220.733. (4724494)

(Continuare în pagina 10)

Tămăduitoarea Tamara Este în Arad la cererea arădenilor

A fost testată de mulți oameni ai spiritismului cât și de regretatul Ion Țugui. Declarată la toate posturile de televiziune drept cea mai puternică tămăduitoare.

Cea mai puternică vrăjitoare lucrează cu Magia Albă, rugăciuni și descântece

Tamara poate dezlega orice farmec și blestem, dezleagă cununii împreunează soț-soție despărțiți, lecuiește beția, impotența, gelozia, epilepsia, aduce sporul și pacea, face talismane de dragoste și noroc pentru prospețime și afaceri și multe altele. Apelați și nu veți regreta. Această doamnă are puteri supranaturale, facere de bine cu Har Sfânt ce de doctori și preoți nu poate fi rezolvat, Tamara poate rezolva.

SUNAȚI LA TELEFON 0257/368.624; 0723.421.156

Anonim. Sunt din Arad și vreau să mulțumesc doamnei Tamara cu lacrimi în ochi pentru binele acordat și aș vrea să rămân anonim pentru că sunt o persoană foarte cunoscută în Arad. Am 38 de ani, am o soție superbă și un băiat de 15 ani. Am avut mari probleme cu băiatul meu. Am umblat la mulți doctori și preoți dar rezultatele au fost în zadar, băiatul era bolnav de epilepsie, dar văzând-o pe D-na Tamara la televizor împreună cu Ion Țugui ceva mai demult am apelat și eu la ea. Doar Tamara a rezolvat și a lecuit băiatul. Acum sunt fericit. Apelați și dvs. și nu veți regreta.

Sunt Alexandrina din Fântânela. Aș vrea și eu să mulțumesc D-nei Tamara pentru binele făcut. Am un băiat de 29 de ani și nu a fost niciodată căsătorit, mai mult decât atât era un băiat alcoolist. Bea zi de zi, eram o femeie foarte necăjită, m-am săturat de discuții din partea băiatului. Am apelat și eu la Tamara, că tot o vedeam prin ziare și la televizor. Tamara m-a ajutat, mi-a lecuit băiatul de băutură și acum e căsătorit și e fericit, ca și mine. Apelați cu încredere.

Sunt Robert. Sunt doctor stomatolog, din Timișoara, am 36 de ani, și vreau să mulțumesc sincer din suflet d-nei Tamara pentru ajutor. Deși am o meserie frumoasă nu am avut noroc în dragoste. Nu puteam să am o relație mai mult de o săptămână, totul se îndepărta de mine, cât și la serviciu mă vedeau cu ochi răi că am apelat la Tamara. Această minunată doamnă mi-a dezlegat cununia, sporul, mi-a adus liniștea. Acum sunt căsătorit și fericit. Apelați cu mare încredere, rezultatele sunt garantate.

(3912683)

CEL MAI IEFTIN AUTOTURISM DE IMPORT, ACUM LA UN PREȚ INCREDIBIL!

SUZUKI SWIFT de la 5.727 € (fără TVA)

DOAR ACUM ! 10 % ! REDUCERE

- STOC LIMITAT!
- VÂNZĂRI CASH, ÎN LEASING SAU PRIN CREDIT BANCAR
- GARANȚIE 3 ANI SAU 100.000 km (6 ANI LA CAROSERIE)
- dotări standard: dublu airbag, închidere centralizată, geamuri și oglinzi acționate electric
- opțional: ABS, servodirecție, aer condiționat
- motorizări: 1.0 sau 1.3, injecție electronică

NOU! AUTOMOBILE SUZUKI SECOND HAND!

RS SARA MOTORS s.r.l. , Calea Aurel Vlaicu, bl. 1, parter
Tel./fax 0257/22.92.72, 25.39.29, www.suzukivest.ro

(3235982)

(Urmare din pagina 9)

Vând urgent Opel Vectra 1,8 benzină, fabricație 1993, înmatriculat persoană fizică, stare foarte bună. Telefon 289997; 0744.558.552. (865)

Vând Dacia 1310, an 1989, cu CIV, numere noi, 5 viteze, genti Canada, impecabilă, 1.050 Euro. Telefon 0723.045.296. (1741)

Vând Dacia papuc, 1996, stare bună. Telefon 0744.577.956. (1748)

Vând Mercedes MB 100 pentru marfă, an fabricație 1990. Telefon 280965. (1629)

Vând la preț avantajos, COMBINE CLAAS, INTERNAȚIONAL, tractoare, remorcă, pluguri reversibile 1-4 brazde, prese balotat, cositori, aparat erbicidat, freze, MIC îngrășăminte, batoză porumb, semănători porumb și păioase. Telefon 0744.505.494. (1723)

Vând Golf II, 1,3 benzină, 1989, PF, motor rezervă, impecabil. Telefon 251160, 0722.800.411. (6160522)

Vând camionetă MAN, 7.5 t, 1997, ușor avariată, înmatriculată. Telefon 0722.345.002. (1873)

Vând Dacia BRECK fabricație 1996, 1.800 EU. Telefon 0740.146.940. (1918)

Vând urgent remorcă 240, preț 200 Euro. Sântana, telefon 462599 sau schimb cereale. (4724495)

Vând Ford Tranzit persoane 2,5 D, 1990, punte dublă, 6.500 EU, Volskwagen Passat Combi 1,6 D, 1984, înmatriculat, vama achitată, 1.600 EU. Telefon 0744.607.117. (4780823)

Vând tractor U 650. Telefon 511606, Ineu. (4780822)

Vând tractor U 650 înmatriculat, stare bună. Telefon 416172. (1916)

Vând Dacia 1310, an 1989, CIV, talon, neânscrisă, 600 EU. Telefon 0740.752.188. (1924)

VÂNZĂRI ELECTRO

Vindem CASE MARCAT FISCALE, CONSUMABILE, CÂNTARE ELECTRONICE. Telefon 211211, 281188. (c.)

Vindem CASE MARCAT fiscale, CÂNTARE ELECTRONICE și CONSUMABILE. Telefon 272727. (1638)

Vindem, numerar sau în rate (second hand) MAȘINI DE SPĂLAT, TV COLOR, FRIGIDERE, COMBINE, LĂZI, VITRINE FRIGORIFICE, CONGELATOARE, ASPIRATOARE, Calea Radnei nr. 225. Telefon 0257-259339, 563027, 0744.706.321. (1402)

Vând foarte ieftin, garanție, TELEVIZOARE COLOR, MAȘINI AUTOMATE, COMBINE și LĂZI frigorifice, CONGELATOARE. Telefon 274600. (1058)

Vând monitor de 19' Belinea, grad A și Pentium I 233 MGH 2,5 GB, CD ROM, monitor 15', tastatură, mouse. Telefon 280260. (1835)

Vând computer Pentium I 166 complet, 2.700.000 lei. Telefon 252860. (1740)

VÂNZĂRI DIVERSE

Vând GARAJ ULTRACENTRAL, cu extras CF. Telefon 0744.784.443. (1643)

Vând TERMOTECI pe GAZ (150-300 Euro). Garanție. Telefon 0740.249.544. (1655)

Vând PLASĂ GARD ZINCATĂ, 25.000 lei/kg, SÂRMĂ NEAGRĂ și ZINCATĂ, COTURI ȘI BURLANE , str. VRABIEI 4. Telefon 289997.

Vând aparat gogoși și aparat înghețată Capriggiani. Telefon 514910, 0722.376.339. (1553)

Vând sămânță lucernă 2.000 kg. Telefon 0744.778.454. (5155832)

Vând LEMNE FOC, NISIP, BALAST, la domiciliul clientului. Telefon 277027. (1437)

Vând ȚIGLĂ fabricație SIGHIȘOARA, prețul de producător, fără adaos, din stoc. Informații localitatea MÂSCA nr. 33, telefon 531498; 0740.663.875. (1591)

Vând COLȚARE, CANAPELE. Telefon 286069. (1687)

Vând PLASĂ GARD ZINCATĂ, toate dimensiunile, 25.000 lei/kg; PLASĂ RABITZ 40.000 lei/kg. Telefon 256884. (1692)

Vând PARCHET FAG, pervazuri (orice cantitate). Telefon 235271, 0744.555.338; 0745.648.047. (1656)

Vindem MATERIALE DIN CASĂRI, aflate în dotarea magazinelor alimentare. Telefon 281036. (c. 48)

Lichidez gospodărie la țară, vând porci (30-50 kg), găini ouătoare (Rosso). Telefon 0257/262619; 0741.019.382. (5155977)

Vând 12 purcei, rasă de carne. Telefon 0257/287384. (Ag. Micalaca)

Vând GEAMURI TERMOPAN lemn stratificat, ROLETE PLASTIC import. Telefon 0745.380.320.

Vând TELEMEA OAIE, 1 tonă. Telefon 0723.215.608; 0722.295.319. (1788)

Vând LEMNE FOC, esență tare. Reducere pensionari 10%. Telefon 246500; 0740.994.503. (1807)

Vând pian scurt vienez. Telefon 0744.127.307. (1595)

Vând PLASĂ GARD 25.000/kg și SOBE TERACOTĂ cu plită și cuptor, montate, str. V. Conta 1. Telefon 273862. (1535)

OFER FĂINĂ SOIA NEDEGRESATĂ; servicii tratare termică și măcinare. Telefon 0744.611.189. (1516)

Vând bibliotecă; mașină automată spălat. Telefon 231924. (1680)

Vând frigider, congelator, ladă cu sticlă, vitrină frig, mașină spălat automată, casă. Telefon 210613. (1716)

Vând mașină cusut electrică, marcă germană, stare foarte bună, 2 mașini spălat automate pentru piese schimb și tacâmuri de argint. Telefon 259203. (1847)

Vând garaj bloc 361, preț 1.000 Euro, negociabil. Telefon 0722.145.621. (5155981)

Vând LEMNE DE FOC, tăiate, esențe tari. Telefon 288924. (1853)

Vând cuptoare patiserie, frigidere, plite, diferite utilaje și ustensile de laborator cofetărie. Telefon 0744.568.800. (1921)

Vând OI GESTANTE și cu MIEI. Telefon 0724.523.949. (6160521)

Vând cai rasă grea, iepe + mânji, vaci gestante, porci, oi. Telefon 0740.962.931. (1867)

Vând garaj metalic în Micălaca, str. Abrudului, preț 1.100 Euro, negociabil. Telefon 0722.345.002. (1873)

Vând incubator de 180 ouă cu 1.000.000 lei și cazan de baie pe lemne. Telefon 259745. (1904)

Vând PORCI 100 - 130 kg, preț 33.000 lei/kg. Telefon 462974. (4724493, Ag. Sântana)

Vând module pentru găini, module pentru pui. Telefon 511346; 0745.837.840. (4780824)

Vând boiler lemne 90 l. Telefon 288226. (1925)

Vând mobilă bucătărie 3.000.000 lei; covor persan 2x3; fotolii. Telefon 235098. (6160527)

CUMPĂRĂRI TERENURI, IMOBILIARE

Cumpăr apartament, garsonieră, chiar cu probleme financiare. Telefon 279718; 0744.542.931. (1739)

Cumpăr apartament 2 camere, Micălaca, nerenovat, variante. Telefon 259987, 281758. (1755)

Cumpăr apartament 2, 3 camere, preț rezonabil. Telefon 267103, 0740.424.087. (1715)

Cumpăr (închiriez) SPAȚIU COMERCIAL 30 - 50 mp, central, Vlaicu, Intim. Telefon 281479, 251438. (1699)

Cumpăr pământ arabil în țarina Micălaca sau Bujac Micălaca sau parcela bujecani. Telefon 276897. (1810)

Cumpăr apartament 2 camere, zonele Micălaca I-II-III, UTA, Alfa, ofer 7.000-8.000 Euro. Telefon 0740.363.188, 0039-3297454191. (1846)

Cumpăr apartament 2 camere, în Piața Soarelui. Telefon 0722.344.810. (1885)

Cumpăr urgent garsonieră confort I-II, ofer 3.000 $. Telefon 0722.606.527. (1911)

Cumpăr casă zonă cât mai centrală, singur în curte. Telefon 0744.552.086. (1913)

CUMPĂRĂRI AUTO

Cumpăr Dacia CIV, numere noi, 1986 în sus, ofer maxim 17 milioane. Telefon 0723.837.619. (1741)

Cumpăr Dacii avariate pentru dezmembrări. Telefon 0744.833.025. (4780827)

CUMPĂRĂRI ELECTRO

Cumpăr CARTUȘE CONSUMATE pentru imprimante CANON BC-01/02; 3X3, BC-20, HP C6615, HP 7115. Telefon 0788.313.239. (223)

CUMPĂRĂRI DIVERSE

Cumpăr strung pentru lemn și cherestea. Telefon 212066; 0722.356.155. (1861)

LOCURI DE MUNCĂ

HOUSE OFICE angajează: DIRECTOR agenție imobiliară; ADMINISTRATOR pentru servicii publice. Informații telefon 338244. (pv)

Angajez VÂNZĂTORI legume - fructe, în piețe (serioși). Salar atractiv. Telefon 0723.600.451; 272270.

SC MILLEFIORI SRL cu sediul în Arad, Calea Timișorii nr. 53, angajează ȘOFER cat. B, cu experiență și FEMEIE de SERVICIU. Telefon/fax 278404. (f, 3235972)

Angajăm VÂNZĂTOR-GESTIONAR, experiență 3 ani, cunoștințe contabilitate primară. Telefon 0724.454.794. (1397)

SC MILLEFIORI SRL cu sediul în Arad, Calea Timișorii, nr. 53, angajează INGINERI cu experiență în producție, planificarea producției, costuri industriale. Curriculum vitae la fax 278404. (f, 3235972)

SOCIETATE COMERCIALĂ angajează SECRETARĂ. Cerințe: cunoștințe calculator, cunoștințe de limbă engleză și italiană. Relații telefon 0257 - 216985. (1705)

FIRMĂ de ÎNCĂLȚĂMINTE, angajează MECANIC. Telefon 254233. (1721)

Angajăm BUCĂTAR, AJUTOR BUCĂTAR, OSPĂTARI, FEMEIE pentru CURĂȚENIE. Telefon 211994, orele 8-16. (1722)

SC „MAYA" SRL angajează CONFECȚIONERE cu experiență. Telefon 0257-206235. (1644)

GARRONE ROMANIA angajează MERCHANDISIER. Rog trimiteți CV la fax 021/2115738. (1758)

Angajez ZUGRAV tânăr, cu vechime minim 3 ani. Telefon 0744.577.050. (1777)

SC BLACKMAX SRL angajează GESTIONAR, VÂNZĂTOR. Telefon 214899. (1782)

Angajăm VÂNZĂTOR-GESTIONAR (depozit), abilități comunicare, studii economice. Telefon 0257-282021; 0745.482.344. (1794)

STAFF COLLECTION „House Of Art", firmă confecții angajează: GESTIONARE cu experiență, CASIERE, VÂNZĂTOARE, ȘOFER. Interviul Magazinul ZIRIDAVA, etaj II, miercuri 12 februarie. Informații telefon 0740.148.375. (1803)

Caut ECONOMIȘTI, maxim 35 ani, cunoștințe limba engleză. Telefon 0722.378.234. (1840)

GABBIANO IMPEX angajează MUNCITORI calificați pentru: CROIT PIELE, SUBȚIAT, CUSUT, MANUAL calificați. Telefon 306030. (1393)

Angajez SPĂLĂTORI AUTO, exclus navetiști. Salar atractiv. Telefon 272500. (5155097)

FIRMĂ distribuție produse de larg consum și cosmetice angajează REPREZENTANT VÂNZĂRI în condiții avantajoase, 20-35 ani, experiență vânzări, abilitate negociere, carnet B. Trimiteți C.V. fax 254100. (1854)

CALZATURIFICIO FULVIA profil încălțăminte, angajăm urgent persoane calificate pentru: mașini cusut, lucru manual, cusut manual. Oferim: salarizare avantajoasă, bonuri masă, transport gratuit. Informații telefon 216572, str. Eftimie Murgu. (1866)

Angajez urgent VULCANIZATOR cu experiență. Informații telefon 218555; 0723.919.931.

Angajez BARMANĂ. Telefon 0740.673.583. (1878)

Angajez VÂNZĂTOARE alimente, gheretă P-ța Mihai Viteazu, salar atractiv + carte muncă. Telefon 0788.327.688. (1881)

Angajez 5 ZIDARI cu cunoștințe de aplicare faianță-gresie. Telefon 285862. (1886)

Angajăm CONTABILĂ pentru evidență primară. Relații telefon 0722.381.732. (1894)

CLUBUL SPORTIV municipal Arad, angajează SECRETARĂ. Informații telefon 280347. (1897)

Angajez PARCHETAR experiență 3 ani. Telefon 0744.577.050. (1898)

Angajez VÂNZĂTOARE magazin cadouri (centru), serioasă, corectă, prezentabilă. Telefon 0723.170.159 sau 0257 - 515195; 264397. (1899)

Căutăm persoane cu aptitudini în comunicare, câștig motivant. Telefon 0745.025.533. (1908)

SC DRAGON STAR IMPEX Arad, angajează AGENȚI PAZĂ vârsta 21-41 ani, str. Câmpul Liniștii, nr.1. Telefon 270875. (1912)

SOCIETATE COMERCIALĂ angajează ABSOLVENT - studii superioare, pentru post CONTABILITATE. Informații telefon 276629. (1917)

Angajez ASISTENTĂ medicină generală sau laborator, obligatoriu cunoaștere operare PC. Telefon 283877, 0723.256.113. (1926)

Crama RUSTIC angajează BARMAN(Ă). Telefon 251719; 255129. (1939)

PRESTĂRI SERVICII

ȘCOALA ȘOFERI „BELC" face înscrieri pentru serie nouă, din 7 FEBRUARIE, categoriile A B C+E D. Informații CASA SINDICATELOR. Telefon 230004; 0744.938.335; 381811. (1792)

Repar FRIGIDERE, LĂZI, CONGELATOARE; garanțial. Deplasare gratuită. Telefon 217451; 0722.417.397. (1919)

SILDOR PROD.
Reparații montaj, FRIGORIFICE și AER CONDIȚIONAT. Vânzări VITRINE, RAFTURI și CAMERE FRIGORIFICE, NOI. Telefon 0257-349121, 0257-270622. (c. 32)

Școala șoferi „VÂRTACI" începe serie-legislația nouă. Telefon 246527; 0721.477.552. www.scoalavartaci.tripod.com (1241)

Executăm ZUGRĂVELI, GRESIERI, FAIANȚĂRI, RIGIPS, PARCHET LAMINAT, RAȘCHETĂRI. Telefon 0744.206.599. (1751)

SC „PAUL & OANA" SRL execută TRANSPORT NAȚIONAL și INTERNAȚIONAL, ieftin, rapid și sigur. Telefon 0257 - 257907. (5155064)

AUTOMATIC SERVICE repară MAȘINI SPĂLAT AUTOMATE, domiciliu. Telefon 259146; 0744.241.398. (1695)

SC VERA CAUSA SRL: CONSULTANȚĂ pentru implementarea sistemului de asigurare a calității ISO 9001-2000 și protecției mediului ISO 14001-1997; CONSTITUIRI - MODIFICĂRI de societăți comerciale, asociații; Cod unic, licențe. Str. MĂRĂȘEȘTI nr. 41, ap. 4, telefon 270866, 0745.519.336. (1806)

DIVERSE

Mă numesc Dorina, sunt din Ungaria, transmit mii de mulțumiri doamnei IRINA pentru cazul meu cel rezolvat. M-a împreunat cu soțul meu, după o lungă despărțire. Telefon 0721.876.319. (1673)

Anonim. Mulțumesc TAMAREI, mi-a adus soțul acasă după 6 luni. Telefon 368624; 0723.421.156. (1675)

Ofer avantajos ÎMPRUMUT VALUTĂ. Garanții imobiliare. Telefon 0724.895.912. (1668)

Mulțumesc prezicătoarei ELENA mi-a adus soțul înapoi după o despărțire de 3 luni. Telefon 0740.873.314. (1674)

Mă numesc Dumitru Ion, din Arad. Am fost bolnav, am fost la doctori și nu m-au vindecat. Am fost la doamna DULCEAȚA, vrăjitoarea și în 3 ședințe m-a vindecat. Am avut mai multe probleme și m-a rezolvat. Îi aduc mii de mulțumiri doamnei DULCEAȚA, că m-a rezolvat. Sunați cu încredere la dânsa: 0740.410.151 sau Ion 0740.327.560. (1844)

(Continuare în pagina 11)

(Urmare din pagina 10)

ELVIRA

Gabi din Chișineu Criș, transmit pe această cale mii de mulțumiri doamnei ELVIRA, mi-a desfăcut cununia în mai puțin de 45 de minute și sunt pe cale de a mă căsători. Sunați și nu ve-ți regreta! Telefon 0722.911.918.

Mii de mulțumiri celebrei tămăduitoare

MARIA

pentru binele pe care mi l-a făcut. Având mai multe firme în Arad, ajungând în pragul falimentului, această doamnă m-a ajutat prin descântece de magie albă, să îmi recapăt firmele și sunt foarte mulțumit. Anonin. Telefon 0723.000.047. (1837)

Temișan din Arad, mulțumește doamnei

VALENTINA

căci m-a vindecat de beție și impotență. Telefon 0721.564. 457, 0744.857.893; 231258. (1735)

Stimați cititori, un anunț din partea Reginei Magiei Albe,

AURELIA ARDELEANCA

pentru toate persoanele cu probleme familiale, conjugale, sentimentale, financiare. Vindecă impotența, beția, eczemele; scoate argintul viu, împreunează persoane despărțite. Ea este adevărata regină a Magiei Albe din România, rezolvă toate problemele prin puterile sale magice și fusul ei cel fermecat. Rezolvări urgente și garantate. Apelând la telefon 0723.924.535, viața dumneavoastră se va schimba în bine. (1862)

OFER VALUTĂ ÎMPRUMUT, garanții imobiliare, 6 luni - un an. Telefon 0740.363.188, 0039-3297454191. (1846)

SCHIMBURI

Schimbăm casă cu încălzire, anexe și grădină mare, Tisa Nouă, cu apartament. Telefon 213233, 0744.117.361. (1647)

Schimb Dacia Breck fabricație 1996 cu Dacia Berlină fabricată după 1990. Telefon 0740. 146.940. (1918)

ÎNCHIRIERI

Închiriez apartament casă central, Mețianu, 80 mp, complet renovat, încălzire proprie, excelent pentru birouri, cabinete, etc. Telefon 283479; 0722.122.968. (1231)

Ofer spre închiriere 2 SPAȚII COMERCIALE, Bd. Revoluției. Telefon 0722. 329.007 (1489)

Închiriez (ofer) garsonieră confort I, central, 80 Euro/lunar, anticipat 3 luni. Telefon 0722. 709.493; 0722.837.714. (1707)

Caut să închiriez SPAȚIU COMERCIAL pentru magazin, 50-150 mp, cu vad bun. Telefon 0744.577.050. (1777)

Oferim spre închiriere SPAȚIU COMERCIAL amenajat, 70 mp. Telefon 232696. (1714)

Închiriez cameră pentru diferite utilități, încălzire gaz. Telefon 0745.691.449; 368549. (1380)

Închiriez apartament 2 camere, ultracentral, complet renovat (uși, faianță, gresie, parchet, termotecă), ideal birouri, cabinet. Telefon 0722.337.938, 0257-257259. (1508)

Ofer spre închiriere pentru firme, casă mare pretabilă reprezentanță, birouri, depozit, cabinete, toate utilitățile. Telefon 0723.165.374; 256396. (1666)

Dau în chirie casă cu 8 încăperi, central, toate utilitățile. Telefon 0745.305.214. (1867)

Ofer spre închiriere SPAȚIU COMERCIAL, modernizat, Piața UTA, 157 mp. Telefon 0723.572.499. (1889)

Ofer urgent spre închiriere SPAȚIU COMERCIAL, central, 130 mp. Telefon 0722.344.810. (1885)

Dau în chirie apartament 2 camere, mobilat, Calea Romanilor. Telefon 235336; 0744. 958.818. (1905)

Închiriez (ofer) apartament 1 cameră, mobilat, Fortuna, parter. Telefon 0744.552.086. (1913)

Ofer spre închiriere pe termen lung, apartament 1 cameră, central, contorizat, mobilat, 100 EU/lună. Telefon 0722.281.023. (1945)

PIERDERI

SC CASA VERDE SA DOROBANȚI nr. FN, pierdut certificat de înregistrare fiscală eliberat de Ministerul Finanțelor, la data de 30.01. 2001, CIF nr. R13588760. Îl declar nul. (1859)

SC CASA VERDE SA DOROBANȚI nr. FN pierdut certificat de înmatriculare eliberat de CCIA la data de 9 martie 2001, C.I. nr. N 918357. Îl declar nul. (1858)

Pierdut carnet de șomer, eliberat de AJOFM, pe numele Pantea Lucica Mariana. Îl declar nul. (1876)

Pierdut legitimație marca 6761, eliberată de SC IMAR SA, pe numele Balmoș Dumitru Virgil. O declar nulă. (1888)

† SERVICII FUNERARE †

IN MEMORIAM "KUKI"

Servicii Funerare Complete

Str. M Eminescu Nr.4

ÎN CURTE

Tel:211.929 - 0723.343.964

Magazin deschis la orice oră

OFERĂ:

SICRIE 10 modele de la **600.000 - 2.800.000**

SICRIE LUX 6 modele de la **3.600.000- 10.500.000**

SICRIE import 70.000.000 lei

Mânere, șuruburi accesorii

LENJERIE 7 modele de la **350.000 - 1.400.000**

GRATUIT ! ! ! !

Transportul sicriului la domiciliu

ÎNBĂLSĂMATUL

Plata în Rate ! ! !

Transport Intern și Internațional

RO STYL COMPANY

SERVICII FUNERARE COMPLETE

PRODUCĂTOR SICRIE

ARAD, STR. M. EMINESCU 22, TELEFON 214.422

Magazin deschis și noaptea

OFERIM

- **SICRIE** 10 MODELE DE LA 800.000 LA 3.600.000
- **SICRIE LUX** 4 MODELE DE LA 4.500.000 LA 20.000.000
- **LENJERIE DECES** 6 MODELE DE LA 300.000 la 2.000.000
- CRUCE, LUMÂNĂRI, PROSOAPE, BATISTE, MÂNERE și ȘURUBURI SICRIU

OFERTĂ SICRIU FAG CRUCE RESPETE 1.500.000

APELÂND LA SERVICII: ÎMBRĂCAT, FORMOLIZAT ȘI TRANSPORT BENEFICIAȚI DE **15% REDUCERE** LA SICRIU ȘI TRANSPORTUL LA DOMICILIU GRATUIT ▼PLATA ȘI DUPĂ ÎNCASAREA AJUTORULUI DE ÎNMORMÂNTARE.

PĂREREA DVS. CONTEAZĂ!

TELEFON **0744.690.121**

† DECESE †

Cu inimile zdrobite de durere, soția Erica și fiica Alexandra anunță trecerea în neființă, la doar 46 de ani, a celui care a fost un desăvârșit soț și tată

ing. SEBASTIAN DUDĂU (TINEL).

Dumnezeu să-l odihnească în pace! Detalii despre înmormântare la tel. 259446.

Cu sufletele îndurerate anunțăm încetarea din viață a celui care a fost

POCEI IOAN

soț, tată, bunic, socru. Înmormântarea va avea loc azi, 6 februarie, ora 13,30 la Cimitirul din Aradul Nou. Familia îndoliată.

Cu nemărginită durere anunțăm încetarea din viață a celui care a fost

MELICS LADISLAU

fiu, soț, tată, în vârstă de 34 ani. Înmormântarea va avea loc azi, 6 februarie 2003, ora 13, la Cimitirul Pomenirea din Pârneava. Familia îndurerată.

Cu durere în suflet anunțăm încetarea dn viață a celei ce a fost

prof. PÎRVULEȚU ARETA-VICTORIA

născută DOBOȘI, în vârstă de 67 ani. Înmormântarea va avea loc vineri, 7 februarie 2003, la ora 15, la Cimitirul Eternitatea (UTA). Familia îndoliată.

Cu nemărginită durere anunțăm încetarea din viață, după o lungă și grea suferință, a neuitatei noastre fiice, mamă, bunică, soție, soacră, soră, cuscră, cumnată,

PLEȘ VICTORIA,

în vârstă de numai 50 ani. Înmormântarea va avea loc vineri, 7 decembrie 2003, ora 13, de la domiciliu din GHIOROC, nr. 21. Familiile îndoliate.

† CONDOLEANȚE †

Cu inimile zdrobite de durere, fiicele Camelia și Alina anunță decesul fulgerător al iubitului lor tată,

ing. SEBASTIAN DUDĂU.

Dumnezeu să-i odihnească sufletul său nobil!

Cu inimile împietrite, am rămas interzișI de un destin nemilos, care l-a smuls dintre noi, la 46 de ani, pe cel care ne-a fost prieten de excepție, colaborator, tatăl finuței noastre Alexandra,

ing. SEBASTIAN DUDĂU.

Dumnezeu să-l așeze aproape de el. Gheorghina și Sabin Bodea, împreună cu redacția „Viața arădeană".

Mulțumim tuturor celor care au fost alături de noi și au condus, cu lacrimi și flori, pe ultimul drum, pe cel care a fost

FILIPAȘ RADU-DOREL.

Dumnezeu să-l odihnească în pace! Soția, fiica și ginerele, îndurerați. (1887)

Cu sufletele îndoliate și inimile pline de durere în fața destinului nemilos ne luăm rămas bun de la fratele și cumnatul nostru drag,

IONEL POCEI,

născut în VĂRȘAND, plecat prea timpuriu dintre noi, la vârsta de 54 ani. Dumnezeu să-l odihnească în pace și sufletul lui bun să treacă în lumea drepților. Sora Lucreția și cumnatul Scarlat, în veci nemângâiați. Familia Cazacu. (1884)

Cu inimile îndoliate ne luăm rămas bun de la cel care a fost un bun unchi,

IONEL POCEI.

Dumnezeu să-l odihnească în pace! Nepotul Nicu cu soția Claudia și nepoțelele Cristina și Anca. Familia Cazacu. (1884)

Suntem alături de familia STĂNESCU în greaua pierdere pricinuită de decesul celui care a fost un coleg bun

STĂNESCU NICOLAE.

Colegii de la UJCAR Arad. (1896)

Suntem alături de familia GULYAȘ la trecerea în neființă a fostului coleg

GULYAȘ IOAN

din INEU. Dumnezeu să-l odihnească în pace! Colegii de la Uzina Electrică Ineu. (4780825)

Suntem alături de colega noastră LUCICA POPA și-i transmitem sincere condoleanțe cu ocazia pierderii bunicii. Colectivul Secției Prematuri. (1914)

Suntem alături de familia RUSE în marea durere pricinuită de pierderea celui care a fost soț și tată iubitor

maior (r) RUSE OCTAVIAN - TIBERIU.

Dumnezeu să-l ierte și să-l odihnească în pace! Familiile GHIB, ZUGRAVU, HERCIU. (4780826)

Colegii Direcției Regionale de Poștă Timișoara și de la Oficiul Județean de Poștă Arad, sunt alături de familia îndoliată ca urmare a trecerii în neființă a doamnei

BĂDĂU LENUȚA,

Dirigintă a Oficiului Poștal PÂNCOTA, transmițându-i acesteia sincere condoleanțe. Dumnezeu s-o odihnească în pace și liniște.

Sindicatul de Poștă Arad, regretă trecerea prematură la cele veșnice a doamnei Diriginte a Oficiului Poștal PÂNCOTA,

BĂDĂU LENUȚA

și transmite familiei sincere condoleanțe. Dumnezeu să o ierte!

Colectivul Grupului Școlar Agricol MINIȘ, este alături de prof. RODICA GÂRBOVAN în greaua încercare pricinuită de decesul mamei. Dumnezeu s-o odihnească în pace! (1928)

Colectivul clasei a III-a B de la Liceul Teologic Baptist este alături de colegul MELICS GABRIEL în marea durere pricinuită de moartea tatălui. Sincere condoleanțe familiei îndoliate. (1932)

Suntem alături de draga noastră colegă BETINA SZILVESZTER în greaua durere pricinuită de moartea iubitei sale mame. Colectivul clasei a VII a A, Școala generală nr. 3 Arad, diriginte Iocza Maria. (1934)

Suntem alături de colegul nostru BĂDĂU LUCIAN în marea durere pricinuită de decesul mamei sale. Sincere condoleanțe! Colegii de Facultate. (1941)

Suntem alături de familia DRĂGHICI DAN PAUL în marea durere pricinuită de moartea soacrei sale,

PLEȘ VICTORIA.

Colectivul SC CLAS MOBEL. (1942)

Deplângem pierderea prematură a bunului nostru prieten

ing. LIVIU-CRĂCIUN POPA,

om de înaltă ținută morală, un prieten sincer și devotat. Familia dr. PRIȘCĂ. (1947)

† COMEMORĂRI †

Pios omagiu, dragi amintiri la 5 ani de la despărțirea de bunul meu soț,

dr. CRIȘAN ȘTEFAN,

medic veterinar.

Te păstrez mereu în suflet. Soția AURICA. (1581)

Azi se împlinesc 4 ani de la decesul dragului nostru soț, tată, socru și bunic

SELEJAN GHEORGHE

din GRĂNICERI. Dumnezeu să-l odihnească-n pace! Familia SELEJAN. (6160523)

Tristă și neuitată va rămâne ziua de 6 februarie 2002, când a plecat pe drumul fără întoarcere, scumpa mea soție,

CORNICIUC ANIȚA.

Dumnezeu să te odihnească în pace! Soțul Corniciuc Gheorghe. (1367)

Se împlinește un an de când **CORNICIUC ANIȚA** din FELNAC ne-a părăsit. „Lacrimile curg pe mormântul rece/ Dorul după tine nicicum nu îmi trece/ Chipul tău părinte care m-ai crescut/ Eu îl port în suflet și nu pot să-l uit." Dumnezeu să te odihnească în pace, mamă dragă. Se roagă fiul Gelu, nora Gabriela și nepoții Cătălin și Loredana. (1879)

Pios omagiu, tristă aducere aminte, multe lacrimi pentru cel care a fost

avocat

PETRU ȘTEFĂNUȚ,

la împlinirea unui an de la trecerea în eternitate. Parastasul de pomenire va avea loc la Catedrala Veche în data de 8 februarie, ora 10.30. Familia îndoliată. (1799)

Azi, 6 februarie 2003, când clopotele încep să bată ne amintesc îndată că 8 ani s-au împlinit de când tu ne-ai părăsit al nostru drag soț și tată. „Ce trist e-atunci când tata nu-i/ Pustie-i viața orișicui/ E-atât de gol și atât de trist/ Când tată dragă ne-apari în vis"

VIOREL FLUERAȘ

din ZĂRAND. Dorul tău ne apasă greu și la bine și la rău, rugăm pe bunul Dumnezeu să te ierte! Odihnește-te în pace îți spun: soția Angelica, fiii Oli și Dănuț, nora Miluța. (1856)

Se împlinesc 2 ani de lacrimi și dor de la trecerea în neființă a celui care a fost fiu, soț, tată, socru și bunic,

prof. FERICEAN VASILE.

Vei rămâne veșnic în inimile noastre. Dumnezeu să te odihnească în pace! Pe veci îndurerată, familia Fericean. (1890)

Tristă aducere aminte, multe lacrimi de durere, acum, la împlinirea a 2 ani de la trecerea în neființă a celui care a fost cel mai iubit cumnat și unchi,

prof. FERICEAN VASILE.

Dumnezeu să te aibă în paza lui! Familia Schadt (Lugoj). (1890)

O clipă de aducere aminte, o rugăciune și multe lacrimi, acum când se împlinesc 4 ani de la trecerea în eternitate a dragului meu soț,

ing. VASILE MOTOI.

Păstrându-i vie amintirea, îngenunchez cu recunoștință la tristul mormânt, peste care iarna a așternut covor de zăpadă. Dumnezeu să dea odihnă binemeritată sufletului tău bun și nobil. Soția MARIOARA. (1909)

S.C. SATLINE S.R.L. TELEFON 251.461, 0744/507.211 SHOW ROOM ARAD, Piata Mihai Viteazul - BL. M7 - PARTER

TÂMPLĂRIE DIN ALUMINIU ŞI P.V.C.

CU GEAM TERMOPAN; PROFILE PVC TROCAL Germania; PROFILE ALUMINIU Grecia

Curtea de Conturi a României

organizează în zilele de 18-19 februarie 2003 ora 10, la sediul din București, str. Lev Tolstoi nr. 22-24, sectorul 1, concurs pentru ocuparea unui post de

controlor financiar

la Direcția de control financiar ulterior Arad.

Candidații vor depune dosarele pentru înscrierea la concurs la sediul Camerei de Conturi Arad, str. Dragalina nr. 10, până cel mai târziu la data de 13 februarie a.c., ora 9.

Dosarul va cuprinde: cerere de înscriere, copie după actul de studii, copie după actul de identitate, cazierul judiciar, declarație de incompatibilitate.

Candidații trebuie să cunoască bine o limbă străină de circulație internațională, engleză, franceză sau germană și să posede cunoștințe în domeniul informaticii.

Tematica și bibliografia pentru concurs se vor înmâna candidaților care se înscriu și depun dosarele cu actele solicitate.

INFORMAȚII LA TELEFON 0257281979.

(3912683)

Oficiul Județean de Poștă Arad

Anunță

Scoaterea la concurs a postului de

Agent poștal

pentru localitatea Sânmartin, jud. Arad.

Relații suplimentare pentru cei interesați se pot obține la sediul Oficiului Județean de Poștă Arad Calea Aurel Vlaicu nr. 2-4 (fosta din Gară) sau la telefon 234765 int. 26. (g)

CAMERA DE COMERȚ ARAD

ORGANIZEAZĂ URMĂTOARELE CURSURI:

- Reglementările contabile aprobate prin O.M.F. 306/2002, aplicabile de la 01.01.2003, obligatorii pentru toți agenții economici (cu excepția celor care întocmesc situațiile financiare, conform O.M.F. 94/2001);
- Modul de întocmire a situațiilor financiare pe anul 2002;
- Inițiere în utilizarea calculatoarelor și birotică (Windows, Word);
- Inițiere în activitatea de referent resurse umane;
- Limbi străine (engleză, italiană, franceză, germană);
- Limba italiană pentru asistenți medicali.

Informații suplimentare la sediul CCIA Arad Str. Closca nr. 5, camera 31, etajul 2, Tel: 20.88.07; 20.88.08.

(c. 62)

TÂMPLĂRIE PVC CU GEAM TERMOPAN CALITATE GERMANĂ GEALAN Fenster-Systeme

MB ARAD, STR. CAIUS IACOB BL.R FOSTUL Mag. CĂMINUL (lângă BANC POST)

Convingeți-vă! Cel mai bun! Cel mai ieftin! În rate!

TELEFOANE 0257-256.899 0722-528.185

SC „PAB ROMANIA" SRL

cu sediul în Arad, Str. Bușteni nr. 8, tel. 0257-253.399, 279.988

angajează muncitori calificați în meseriile:

- mecanic utilaje
- electrician
- tinichigiu
- sudor

Cei interesați se vor prezenta la interviu la sediul firmei în data de 10.02.2003, ora 12,00, cu buletin și acte privind calificarea.

(3235980)

S.C. MODA S.A.

Cea mai cunoscută firmă cu tradiție în domeniul confecțiilor din Arad

Arad, Str. Liviu Rebreanu nr. 86

Angajează

- CONFECȚIONERE la mașina de cusut
- TINERE NECALIFICATE care doresc să învețe meseria de confecționer

Asigură

- ▲ salarii atractive
- ▲ tichete masă
- ▲ condiții de muncă deosebite într-un singur schimb
- ▲ asistență medicală la sediul unității
- ▲ alte avantaje: spor muncă grea, spor vechime, premii

Informații suplimentare la sediul unității sau telefon: 256.265 int. 120.

(3235874)

Administratorul SC TEBA SA Arad

convoacă Adunarea Generală Extraordinară a Acționarilor

în data de **20.02.2003**, la **ora 9,00**, la sediul societății - str. Patria, nr. 14, Arad, cu următoarea ordine de zi:

- schimbarea denumirii societății comerciale TEBA SA;
- schimbarea denumirii societății comerciale AUTLET SRL, unde SC TEBA SA este asociat unic;
- schimbarea obiectului principal de activitate al SC AUTLET SRL;
- schimbarea administratorului societății comerciale AUTLET SRL;
- împuterniciri;

În cazul neîndeplinirii condiției de cvorum, o nouă AGEA va avea loc în data de 21.02.2003, la aceași oră, la sediul societății.

(3235981)

În atenția societăților comerciale

Începând cu data de 07.02.2003 se vor distribui FORMULARELE DE SITUAȚII FINANCIARE ANUALE simplificate la 31.12.2002, împreună cu Normele Metodologice nr. 460037/13.01.2003.
Costul unui set este de 75.000 lei.

Distribuirea se face pe baza codului fiscal în xerocopie între orele 9-15 după cum urmează:
a) pentru agenții economici cu sediul în mun. Arad - la sediul D.G.F.P. a jud. Arad, B-dul Revoluției nr. 79 (subsol);
b) pentru agenții economici arondați Administrațiilor Financiare orășenești și comunale, la sediul Administrațiilor Financiare.

Termenele de depunere sunt:

- **03.03.2003**, pentru microîntreprinderi;
- **31.03.2003**, pentru persoanele juridice care au depus situații financiare anuale simplificate, inclusiv persoanele juridice care urmează a retrata situațiile financiare anuale până la 30 noiembrie 2003;
- **30.04.2003**, pentru persoanele juridice care aplică Reglementările contabile armonizate cu Directiva a IV-a a Comunităților Economice Europene și cu Standardele Internaționale de Contabilitate, aprobate prin O.M.F. nr. 94/2001.

Întocmirea situațiilor financiare pentru acestea se va face cu respectarea modelului din acest ordin.

Persoanele juridice care nu au desfășurat nici un fel de activitate de la data înființării până la 31.12.2002 vor depune până la data de **03.03.2003** o declarație pe proprie răspundere.

Persoanele juridice care conduc contabilitatea cu ajutorul tehnicii de calcul, pot procura, de la sediile Administrațiilor Financiare teritoriale, discheta conținând normele metodologice, formularistica și programul de verificare privind situațiile financiare anuale la 31.12.2002.

Nerespectarea acestor termene constituie contravenție și se sancționează conform prevederilor art. 35 din Legea contabilității nr. 82/1991 republicată.

(3235983)

Prin magazinele SC BENDEA SRL

situate în Arad, B-dul Revoluției Nr. 26-30, tel. 231.853, str. Liviu Rebreanu Nr. 68, tel. 250.905, str. Eftimie Murgu colț cu Pădurii, tel. 228.966
Program zilnic 9-17,00
Sâmbătă 9-13,00

Vinde la cele mai avantajoase prețuri:

- MATERIALE DE CONSTRUCȚII (ciment, var, BCA, rigips, oțel beton) membrane izolatoare, plasă rabitz, plasă gard, polistiren expandat plăci azbociment, cuie, sârmă
- TABLĂ zincată, cutată și neagră și decapată
- INSTALAȚII SANITARE și ACCESORII PENTRU ÎNCĂLZIRE, vopsele și adezivi, vată minerală
- BATERII IMPORT (Italia)
- CĂZI CU HIDROMASAJ, DULAPURI BAIE Elveția
- CALORIFERE aluminiu, calorifere oțel, cazan pentru încălzire pe gaz, boilere electrice, boilere pe gaz.
- Toată gama de ȚEVI, FITINGURI și GARNITURI
- PARCHET lamelar, lambriuri toate culorile
- FAIANȚĂ și GRESIE diferite modele, culori
- TAVAN casetat AMS import Austria

Vânzări în 36 rate AVANS 0

((3235894))

PODELE LAMINATE

MATROS 2000 de la 155.000 lei/mp preț fără TVA

LAMBRIURI MDF și PVC

la prețuri fără concurență

Tel.: 0257 / 349 888 , 0722 / 253 222

Arad, C. A. Vlaicu nr. 28-32

(înainte de stadionul UTA-fosta școală de șoferi)

(3235822)

Ca urmare a apariției suspiciunii de pestă porcină clasică în cartierul Grădiște - municipiul Arad

Anunț important

din dispoziția nr. 450 din 24.01.2003 a Direcției Sanitar Veterinare Arad

SE SISTEAZĂ ACTIVITATEA Sânicolau (MARȚI) și OBOR (VINERI)

începând cu data de 24.01.2003.

Conducerea SC „T.O.P." SA ARAD

(3235807)

Romania Travel & Vacances

(Romania Service & Vacances)

organizează excursie în Cipru pentru susținătorii echipei de baschet WEST PETROM ARAD

informații la telefon: 211 711, 270 258

(C.A.)

BT
Banca Transilvania
oferă servicii de electronic banking clienților săi
ARAD, str. Unirii nr. 5-7 | Tel: 0257- 283.122 283.353

ADEVĂRUL

Cotidian independent Arad

Anul XV, nr. 3829

Vineri, 7 februarie 2003 • 16+8 pagini • 5000 lei • e-mail: adevarul@arad.ro; adv.pub@arad.ro

BRAT Publicație auditată în semestrul I 2002 — Tiraj mediu zilnic vândut: 30 531

WEST BANK S.A.
ARAD, B-dul Revoluției nr. 88
TELEFON: 284.888; FAX: 285.202
WESTERN UNION TRANSFER DE BANI ®
Cel mai rapid mod de a primi bani din toată lumea

CEL MAI UȘOR ESTE SĂ DEMOLEZI...

Conflictul dintre Puterea locală și Opoziție se acutizează pe zi ce trece, ultima și cea mai dură dovadă fiind respingerea cererii de împrumut făcută de către Primărie. Sincer să fiu, la prima vedere, m-am bucurat că Opoziția - și liberalii merită toate laudele pentru că ei au fost vioara întâi, în acest caz - a reușit să se adune și să-și impună punctul de vedere, un lucru care nu-s-a prea întâmplat de mult. Și nu s-a prea întâmplat pentru că **în Arad, Opoziția este foarte firavă, ea reducându-se la protestele a doi, trei liberali, de regulă aceiași și a unui pedist. Tot de regulă, aceiași și pe care nu mai trebuie să-i numim, toată lumea știindu-l.**

Ceea ce nu este rău. Până la un punct. În fond, acesta este și rolul Opoziției: de a ține în șah și de a critica devierile și greșelile Puterii, devieri și greșeli pe care actuala Putere le săvârșește cu ghiotura! Și ceea ce este mai grav și mai deranjant este că reprezentanții acesteia le săvârșesc cu zâmbetul pe buze și cu convingerea - vorbă fie! - că, de fapt, ceea ce fac, fac doar și numai în interesul nostru. Al nostru, al nerecunoscătorilor! Iar una dintre cele mai peremptorii dovezi de amatorism managerial este **mult lăudatul contract dintre CET și nu știu ce americani,** de departe, cea mai mare gogoriță a ultimilor 13 ani. Cum s-a ajuns aici se cunoaște, greșeala aparținând fără echivoc, primarului Dorel Popa, care dacă se gândea mai bine nu s-ar fi aventurat în unele declarații și promisiuni până nu ar fi fost sigur pe ele. **De fapt, nimeni nu l-a obligat, singur s-a băgat în gura lupului.** Tot așa s-au petrecut lucrurile și cu CASAROMUL. Dacă stătea de-o parte sau eventual mai cumpănea înainte de a promite ceea ce a promis, astăzi jumătate dintre acuzele Opoziției nu ar fi existat și el s-ar fi numărat și identificat printre primarii Aradului de până acum, **primari în general, cuminți** și care nu au lăsat prea mare lucru în urma lor, dovadă că dacă ar trebui să dai la repezeală un exemplu, două nu prea ai știi ce să zici. **Ca să nu mai vorbim că nu știu câți dintre arădeni pot spune - tot la repezeală - câți primari a avut Aradul în cei 13 ani scurși de la Revoluție: 3, 4, 10 sau ... mai mulți?!**

MIRCEA DORGOȘAN

(Continuare în pagina 5)

Sistemul Parktronic este, cu mici corecturi, legal

REGLEMENTAREA PARCĂRII ÎN ARAD ESTE ATRIBUTUL CONSILIULUI LOCAL (II)

Interviu cu dl. comisar MIRCEA CHERECHEAN, șeful Poliției rutiere județene

– Domnule Cherechean, sunteți cunoscut ca un om cinstit și corect. Pe de altă parte lucrând unde lucrați nu vreau să vă creez necazuri, așa că, n-o să vă cer să faceți nici un fel de comentariu ci doar să răspundeți strict din punctul de vedere al specialistului la întrebările care urmează.

– Dacă și cât pot o să vă răspund.

– Sunt convins că puteți, întrucât la ora actuală - prin natura muncii pe care o prestați - sunteți omul cel mai informat în materie de legislație rutieră, inclusiv în privința noutăților noului Cod Rutier. Pentru aceasta ne-am adresat dv. spre a dezbate chestiunea parcării din Arad în afara oricărui conținut sau interpretare politică.

– De acord.

MIRCEA DORGOȘAN

(Continuare în pagina 7)

PARKTRONIC
CEL MAI MODERN SISTEM DE PARCARE CU PLATĂ DIN ROMÂNIA
Informații
Telverde gratuit
08008.09009
(C.P.)

NOUL AMBASADOR AL MARII BRITANII LA BUCUREȘTI - LA PRIMA VIZITĂ ÎN ARAD

Foto: VIOREL MUSCĂ

Pag. 4

Situația CET a polarizat dialogul social

Pag. 6

Un ordin al MEC aprinde spiritele

O ȘCOALĂ GENERALĂ NU VREA SĂ FIE ... LICEU!

Pag. 8

Foto: VIOREL MUSCĂ

Victorie importantă pentru „Bătrâna Doamnă"

F.C. UTA - ALBANIA 1-0

Pag. 10

TÂMPLĂRIE P.V.C. NR. 1 ÎN EUROPA IMPORT GERMANIA
KÖMMERLING
JALUZELE, ROLETE ȘI SITE CONTRA INSECTELOR
SC SERGIO&GIANINA SRL
B-dul Revoluției nr. 24 (colț cu Lacului)
Tel. 0257-212512; 0722-292559

TIM BERTRAND
TIMIȘOARA Str. Reșița nr. 23 A tel. 0256-218.908
ARAD Str. Cernei nr. 1 (fost Meșianu) 0257-214.143
Mobilă pentru casa și biroul tău
Ne pasă de confortul tău!
(3235831)

ALGLASS
TÂMPLĂRIE din ALUMINIU și P.V.C.
UȘI și FERESTRE din PVC DECEUNINK-BELGIA
PREȚURI și CALITATE de EXCEPȚIE
Str. Roșiori Nr.26 Tel/Fax: 289.053
B-dul Revoluției nr.26-38 Tel: 338.244

Calendar

Astăzi, Soarele răsare la ora 7 și 30 de minute și apune la ora 17 și 32 de minute.

Au trecut 37 zile din acest an. Au mai rămas 328 de zile până în 2004.

Praznicul zilei: Biserica ortodoxă: Sf. Partenie, Episcopul Lampsacului și Cuv. Luca; Sfinții 1003 mucenici din Nicomidia; **Biserica greco-catolică:** Sf. Partenie ep; Cuv. Luca.

A venit barza!

Arad: Bant Daliana, Cesane Răzvan Cristian, Szabo Gabriel

Chișineu-Criș: Lingurar Sorina, Gancea Ovidiu

Ineu: Goldiș Alexandra Maria, Suciu Petru.

Actualitatea culturală

TEATRE

Teatrul de Stat Arad prezintă azi, 7 februarie, cu începere de la ora 18,00, piesa „Apropo, ați chemat pompierii?" - one-man-show cu Zoltan Lovas, în regia Lianei Didilescu.

Sâmbătă, 8 februarie, se va prezenta piesa „Anonimul venețian" de Giuseppe Berto, regia Ion Ardeal-Ieremia.

Duminică, 9 februarie - „Patima roșie" de Mihail Sorbul, regia Ioan Ardeal-Ieremia.

CINEMATOGRAFE

Dacia: 007 - Să nu mori azi (Anglia-SUA) 10; 12,30; 15; 17,30; 20

Mureșul: Servicii complete pentru Sara (Spania-Fr.) 10; 12; 14; 16; 18

Arta: Epoca de gheață (SUA) 16; 18

Stăpânul inelelor-Frăția inelului (SUA) 20

Sala Mică: Nu prea greu de ucis.(Franța, col.) 15,30; 18,30

Progresul (duminică, 9 febr.): Mașina Timpului (SUA) 15

Inamicul e aproape (SUA) 17.

CINEMATECA

Începând cu data de 7 februarie a. c., proiecțiile săptămânale ale Cinematecii „Mihai Popovici" a Casei de Cultură a Municipiului, vor avea loc la Hotel Petrol Residence (Piața Pompierilor). Azi, 7 februarie a. c., ora 20,00, va rula filmul „Vacanța domnului Hulot", în regia artistică a lui Jacques Tati.

Salarii pentru asistenții personali

Salariile asistenților personali ai persoanelor cu handicap, aferente lunii ianuarie, se plătesc începând de azi, 7 februarie, între orele 11 - 14. Plata continuă luni, între orele 8 - 14 și marți, între 8 - 16 la casieria Direcției de Asistență Comunitară (sediul Cantinei municipale). Posesorii de carduri își pot ridica salariile de la bancomatele Banc Post începând de marți, 11 februarie.

Meteo

Vremea va continua să se răcească. Cerul va fi mai mult noros. Pe alocuri va mai ninge slab. Vântul va sufla slab până la moderat din nord. Dimineața, izolat ceață.

Temp. max.: -4 la -1°C

Temp. min.: -9 la -6°C

Foto: ȘT. MATYAȘ

Au plecat dintre noi!

Bura Vasile (1964), Stana Aurel (2003), Pocei Ioan Aristotel (1949), Jivoinov Veronica (1925), Schiller Istvan (1912), Melics Ladislau (1968), Bătrân Florica (1936), Erdei Iuliana (1930), Ghele Vasile (1929), Borovicica Barbora (1908), Vancea Emilia (1941), Moisă Anghelina (1925).

„ADEVĂRUL" VĂ ASCULTĂ

La telefonul dimineții, 280944, între orele 09.00-12.00

■ Drept de muncă

D-na **Iuliana Breazu**, din Arad, întreabă dacă soțul dânsei, care este în pensie de boală, de 4 ani de zile, are drept de muncă.

Am luat legătura cu d-l **Monția Marius**, dir. Casa Județeană de Pensii Arad, care ne-a spus: **„Dacă este în caz de invaliditate gradul III are drept de muncă 4 ore pe zi, în cazurile I și II nu".**

■ Pomi tăiați fără milă

D-l **Ioan Boleac** din Arad, cu domiciliul în Cartierul Funcționarilor, ne spune că este nemulțumit de atitudinea celor de la Consiliu care au venit să taie pomii de pe stradă. **„Nu este nici o problemă, tot ce este uscat sau rău trebuie curățat, dar ei au tăiat mai mult de atât"**, a declarat d-l **Boleac**.

■ Mușcată de câine

D-na **B.M.**, de 56 de ani, din Arad, ne-a contactat telefonic la redacție, fiind foarte necăjită, deoarece, miercuri, 5 februarie a.c., a fost mușcată de un câine pe str. Lacului, din Arad, în urma căreia a suferit o intervenție chirurgicală. Dânsa întreabă: **„Cine se mai ocupă de acești câini?, Dacă era un copil în locul meu?"**

■ Impozit și pe locuința de vacanță

D-l **Morar** din Arad, ne întreabă dacă și în cazul unei locuințe de vacanță trebuie să plătească impozit pe clădire.

„Se impozitează orice clădire cu destinație de locuință", ne-a declarat d-l **Pavel Neamțiu**, dir. Direcția Fiscală Arad.

■ Tratament de salină pentru toții copiii

D-l **Ioan Țăruș**, din Ineu, este interesat dacă nepoțica lui, poate beneficia de tratamentul de salină de la grădinița Juventute din Arad, chiar dacă nu este înscrisă la această grădiniță.

„Poate beneficia de tratament orice copil, chiar dacă nu este înscris la grădinița noastră. Adresa noastră este Calea Radnei, Bloc 108, telefon 279738. Pentru a participa la tratament trebuie să dați un telefon pentru a vă programa", a spus d-na **Iulia Kondor**, dir. Grădinița Juventute Arad.

M.G.

HOROSCOP

Vineri 7 februarie 2003

Berbec (21.03-20.04). În anumite situații, partenerul se bazează pe puterea dvs. de înțelegere.

Taur (21.04-20.05). Sunteți dezamăgit din cauza unei persoane în care ați avut încredere.

Gemeni (21.05-20.06). Cineva apropiat este dispus să vă îndeplinească toate dorințele. Veți avea și dvs. ocazia să vă revanșați cum se cuvine.

Rac (21.06-22.07). O cunoștință va încerca să vă forțeze să faceți anumite schimbări pe care nu le doriți.

Leu (23.07-22.08). Un proiect vechi va suferi o modificare și astfel vi se vor deschide perspective noi.

Fecioara (23.08-22.09). Nu vă lăsați influențat de prima impresie pe care v-o face o persoană. S-ar putea să greșiți și să comiteți o nedreptate față de acel om.

Balanța (23.09-22.10). În dragoste veți avea o surpriză plăcută.

Scorpion (23.10-21.11). Dacă partenerul de afaceri face o afirmație negândită, nu amplificați lucrurile mai mult decât trebuie.

Săgetător (22.11-21.12). În urma unei neînțelegeri deveniți bănuitor. Atâta timp cât însă nu aveți dovezi suficiente, este bine să fiți rezervat.

Capricorn (22.12-19.01). Înainte de a acepta o muncă suplimentară, gândiți-vă bine dacă aveți suficientă energie pentru a putea duce totul la bun sfârșit.

Vărsător (20.01-20.02). Cineva vă va face o propunere neobișnuită, care vă va pune pe gânduri.

Pești (21.02-20.03). Aveți impresia că nu reușiți să avansați cu munca și că totul înaintează foarte încet. Nu vă pierdeți răbdarea, deoarece foarte curând vă veți atinge scopul.

UTILITARE

PIEȚE, TÂRGURI

Astăzi este zi de piață la Ineu, Lipova, Covăsânț, Mișca, Moneasa, Șepreuș, Șimand, Vladimirescu. Tot astăzi se organizează târguri săptămânale la Ineu, Șepreuș, Șimand.

Mâine, sâmbătă, vor avea loc târguri săptămânale la Felnac, Lipova, Pâncota, Hălmagiu și Moneasa, iar duminică, la Sântana și Vinga.

FARMACII DE SERVICIU

Farmacia **REMEDIUM** Arad, B-dul Revoluției nr. 52-54. Program luni-vineri: 7,30-20,00, sâmbătă 8,00-14,00. Telefon 233195.

Farmacia **LIBRO PHARMA** NON STOP, Calea Aurel Vlaicu 60-68 (lângă stadionul UTA) telefon 212.992.

Farmacia **TEAHAFARM** Arad, B-dul Revoluției nr. 65. Program: luni-vineri 8-21, sâmbătă 9-13. Telefon: 254.587.

Farmacia **„OMNIAFARM"**, Calea Aurel Vlaicu, Bl. Z28, cu program zilnic de la orele 8,00-22,00. Telefon 271724.

Farmacia **SENSI BLU, ARAD I** Bd. Revoluției nr. 43. Program non-stop, inclusiv sâmbătă și duminică. Telefon 254.527.

Farmacia **SENSI BLU ARAD II** Bd. Revoluției nr. 93. Program zilnic 8-22 - inclusiv sâmbăta și duminica. Telefon 214.955.

Farmacia **ELPIS PHARM**, Micălaca, zona Piața Soarelui, str. Voinicilor colț cu str. Păsunii, Bl. 193, sc. A, parter. Program: luni-vineri 8-20, sâmbătă 8,30-14. Telefon 259.619.

URGENȚE STOMATOLOGICE

◆ asigură Cabinetul din str. Crișan (în spate la Gionelli).

◆ În zilele de sâmbătă și duminică, urgențe stomatologice asigură și cabinetul din B-dul Revoluției nr. 62, ap. 17, între orele 9,00-19,00. Telefon: 256665.

◆ Cabinetul Stomatologic din Calea Victoriei nr. 7 A asigură zilnic urgențe, inclusiv sâmbăta, între orele 10-15. Telefon 095.565.622.

◆ Cabinetul stomatologic din B-dul Revoluției nr. 95, etajul I, asigură urgențe, zilnic între orele 8-14, telefon 282184.

SANITAR -VETERINARE

Medic veterinar autorizat execut însămânțări artificiale la vaci, scroafe, cățele și consultații, tratamente la domiciliul clientului. Tel.: 0257-288.292 mobil 0724-267.723.

ÎNTRERUPERI DE CURENT

7 februarie: (9-12): P-ța Arenei-Complexul Bl. E și nr. 5, Cl. Romanilor Bl. K, K2/1; **(12-15)** Preparandiei, Grigore Alexandrescu, Dornei, Mucius Scaevola, Cuza Vodă, Tribunul Axente (p); **(9-15)** Cl. A. Vlaicu Bl. X34/2

ADMINISTRAȚIA FINANCIARĂ

Administrația Financiară a municipiului Arad: Asistență contribuabili (impozitul pe venitul global) - telefon 280633, 280733, int. 199 între orele 8,00 - 12,00. Informații mai pot fi obținute la adresa de web: www.finantearad.ro

ÎNREGISTRĂRI ÎN CAZ DE DECES

Biroul de Stare Civilă - decese face înregistrări după următorul program: sâmbătă și duminică, între orele 9,00-11,00. Tel. 281850.

TELEFON DE URGENȚĂ LA POLIȚIE: 955

Noul număr de centrală telefonică al I. J. P. (Inspectoratul Județean de Poliție) Arad: 207100.

ADEVĂRUL
COTIDIAN INDEPENDENT ARAD
Editor: S.C. ADEVĂRUL Arad S.R.L.
COD FISCAL R 1681938 ● COD SICOMEX 19.604 ● CERTIFICAT J 02/1886 / 31 X 1991 ● COD SIRUES 020956601 ● ISSN 1220 - 7489

Redacția și administrația: 2900 Arad, Bd. Revoluției nr. 81. Telefoane: SECRETARIAT - 281802, fax 280655, 280625; ADMINISTRAȚIE - CONTABILITATE - 281797; MICA PUBLICITATE - 210775; MAREA PUBLICITATE - 280904; CLUBUL PRESEI - 280989.

Consiliul de administrație: președinte - **DOREL ZĂVOIANU,** telefon 281802, 280625; vicepreședinte - **MIRCEA DORGOȘAN,** telefon 281802, 280625; membri: **NICU COJOCARU,** telefon 280904; **MIRCEA CONTRAȘ,** telefon 280854, **LIZICA MIHUȚ,** telefon 280070, **ȘTEFAN TABUIA,** telefon 281855, **MIRCEA ȚÎȘCĂ,** telefon 280904.

Colegiul de redacție: MIRCEA CONTRAȘ (redactor-șef); **MARCEL CANCIU** (șef secție foto), telefon **281701; ALEXANDRU CHEBELEU** (șef secție sport), telefon **281701; NICU COJOCARU** (șef secție publicitate) telefon/fax: **280904; GABRIELA GROZA** (secretar general de redacție), telefon **280854**; **VASILE FILIP** (șef secție cultură-învățământ-tineret), telefon **281855; 280003; IOAN IERCAN** (șef secție politică), telefon **280943; DORU SAVA** (șef secție social-economic), telefon **281738; ȘTEFAN TABUIA** (șef secție actualități), telefon **281855; 280003; DOREL ZĂVOIANU** (președinte al Consiliului de administrație), telefon **281802, 280625.**

Tiparul executat la S.C. MEDIAGRAF S.A. ARAD, str. Feleacului F.N., telefon 250902, fax 250920

„Adevărul" poate fi citit și pe Internet la adresa http://adevarul.arad.ro

Echipa de serviciu

Ioan Tuleu secretar de redacție

Bianca Felea, Ioan Leac, Adela Pop, Dina Rujan, Ramona Vidulescu tehnoredactare computerizată

Doina Jurcă, Radu Muntean, Aurica Telcian, Dacian Toduța corectură

MONTANA TOUR ARAD
telefon 270191;
0744-669.414
organizează excursie la
CARNAVAL LA VENEȚIA,
27 februarie - 2 martie,
preț 185 Eu.
Destinații exotice:
Thailanda - 809 Eu
Egipt - 265 Eu
Tunisia - 169 Eu
Schi și circuite culturale

FERESTRE și UȘI cu GEAM TERMOPAN
TÂMPLĂRIE LEMN
la prețuri foarte avantajoase
CALITATE, SERIOZITATE, OPERATIVITATE
ALPES CONSTRUCT
Tel. 0745.668.863
0745.208.763

Cursul valutar*

VALORI ÎNREGISTRATE IERI, 6 FEBRUARIE 2003

Denumirea valutei	BNR	BCR		BRD		Banca Transilvania		Banca Românească		Banca Romexterra	
		C	V	C	V	C	V	C	V	C	V
Euro	35676	35811	36432	35430	35860	35600	36100	35224	36181	35700	36100
Dolar S.U.A.	33036	32800	33200	32890	33210	32700	33090	32895	33245	33850	33150
Forint	146	139	152	141	148	142	148	-	-	-	-

Dinspre Prefectură înspre responsabilii cu aspectul orașului

UN UTILAJ LA ÎNDEMÂNĂ, CU ZECI DE „TALENTE"

La conferința de presă de ieri, de la Prefectură, au participat, în calitate de invitați, câțiva angajați ai firmei **„Auto - Schunn"** - reprezentant Mercedes - Benz la Arad - în frunte cu directorul economic **Elena Kovacs,** care a prezentat un produs cel puțin interesant pentru arădeni: **„este vorba de autovehiculul multifuncțional UNIMOG care, prin flexibilitatea sa și împreună cu anumite echipamente specializate, poate rezolva majoritatea problemelor din domeniul serviciilor comunale. Unimog este un autovehicul purtător de echipamente specializate în operațiuni de deszăpezire, curățire a străzilor, a canalelor, a balustradelor, de tăiere a crengilor, de întreținere a spațiilor verzi și așa mai departe."**

Prefectul a intervenit: **„dorința mea este ca reprezentanții societăților din oraș, responsabile cu curățenia, deszăpezirea și așa mai departe, să afle, de la invitații mei, că există un produs, cel puțin, pe piață, care i-ar putea ajuta în muncă, determinându-i să nu se mai plângă că nu au cu ce să deszăpezească, să mătură, să aspire frunzele sau să tundă niște copaci. Intenția mea este ca o societate ca Gospodărirea Comunală, de pildă, sau de Drumuri Județene, respectiv Naționale, să afle că există un asemenea utilaj, că el poate fi cumpărat printr-o procedură financiară cel puțin avantajoasă și că numai dacă nu se dorește cu adevărat mai suntem nevoiți să auzim cum se plâng diverși directori că nu au cu ce să întrețină municipiul."**

Pe scurt, vehiculul UNIMOG, pe lângă că este marca Mercedes - deci face toți banii, cum s-a exprimat cineva - știe să facă o groază de lucruri. Dacă vreo două, trei firme cheie, din oraș, ar pune mână de la mână, ar putea achiziționa un astfel de utilaj într-o variantă cât se poate de avantajoasă, solicitând fiecare, în funcție de necesități, echipamentele de care are nevoie.

Prin urmare, având în vedere că an de an se încheie tot felul de contracte proaste cu firme care n-au cu ce să deszăpezească sau să curețe drumurile și spațiile verzi, iată o variantă!

EUGENIA BĂRDAȘ

O CASĂ DE PE STRADA LIBERTĂȚII - ÎN FLĂCĂRI

Casa aflată pe strada Libertății din Arad, proprietatea lui **Ignat Nagy,** a izbucnit în flăcări, miercuri seara, din cauza unui coș de fum deteriorat. În urma incendiului, au fost mistuite bunuri în valoare de aproximativ 12 milioane de lei: haine, mobila din bucătărie, ușa de la intrare, un geam, câțiva pereți din PFL.

Solicitați, pompierii au intervenit cu două autospeciale reușind să stingă focul în mai puțin de o oră de la intervenție. Au fost salvate bunuri în valoare de peste 100 de milioane de lei.

N. BODRAN

Falsificatorului de casete și CD-uri i s-a întocmit dosar penal

În urma unei percheziții efectuate în incinta unui apartament din cartierul Vlaicu, din municipiu, polițiștii au descoperit un adevărat depozit de casete audio și CD-uri piratate. Oamenii legii au numărat peste 1000 de casete audio, peste 1000 de CD-uri contrafăcute, 800 de CD-uri neînregistrate și câteva zeci de casete video, inclusiv porno.

La aceeași adresă a fost descoperită și aparatura folosită pentru falsificarea casetelor și CD-urilor, care erau vândute sub prețul pieței, în diferite târguri din Arad. Polițiștii l-au identificat pe proprietarul „studioului" ilegal, în persoana lui **Arcadie Mariași,** de 36 de ani, din Arad, care le-a declarat, zeflemitor, polițiștilor, că s-ar putea ca inclusiv aceștia să-i fie clienți, în târg. Lui Ardcadie Mariași i s-a întocmit dosar penal, pentru încălcarea legii privind drepturile de autor și a fost amendat cu suma de zece milioane de lei. Casetele și CD-urile au fost ridicate, în vederea confiscării.

E. B.

Sancționată pentru gesturi obscene în public

Ortansa Ursu din Arad a fost sancționată, zilele trecute, de gardienii publici cu o amendă în valoare de cinci milioane de lei. După ce a consumat băuturi alcoolice, femeii i-a venit cheful de ceartă. S-a dus la complexul stomatologic de pe strada Crișan, unde a provocat scandal, făcând gesturi obscene și adresând expresii jignitoare personalului angajat.

Nici gardienii care au sosit la fața locului nu au scăpat „nespălați" de femeia beată. Cerându-i actele aceștia au primit în schimb injurii. Văzând că n-are nici o șansă să scape fără amendă, **Ortansa Ursu** și-a dezvăluit identitatea. Gardienii i-au întocmit procesul verbal pentru provocare de scandal, gesturi obscene în public și expresii jignitoare.

N. BODRAN

ACCIDENT MORTAL

Pe drumul național 7, în apropierea localității Bârzava s-a produs, ieri dimineață, un grav accident de circulație. Un autoturism DAEWOO Espero, cu număr-rul de înmatriculare B.27. AVG, condus de **Mihai Vagiu** a intrat într-un TIR, CT.3086, șofer **Tibor Vida.**

În urma coliziunii, pasagerii din autoturismul DAEWOO au rămas blocați înăuntru. Pompierii de la Stația Bârzava au fost solicitați pentru descarcerare, reușind să-i scoată pe cei doi din autoturism în aproximativ o jumătate de oră.

Mihai Vagiu și **Alina Groza** au fost grav răniți. Femeia aflată alături a decedat în drum spre spital, iar Mihai Vagiu se află internat la Spitalul Județean în stare gravă.

N. B.

Arestat

A fost introdus în arestul Poliției **Valentin Pavel,** de 29 de ani, din Bârsa, care are de executat trei luni de închisoare, pentru săvârșirea infracțiunii de vătămare corporală.

Hoț de... mărunțiș

Este cercetat în stare de libertate **Traian Cosmin Drăgoi,** de 18 ani, din Bata, care în data de 1 februarie a.c. a pătruns în locuința lui T.T., din localitate, de unde a sustras 700.000 de lei.

GRUPUL DE POMPIERI „VASILE GOLDIȘ" AL JUDEȚULUI ARAD

Solicită oferte de preț pentru anul 2003 la următoarele grupe de mărfuri și produse:

1. Alimente (produse lactate, carne porc, carne pasăre, conserve legume, conserve pește, ouă, pâine, pate ficat, mezeluri, ulei)
2. Anvelope și acumulatori
3. Prestări servicii de întreținere xerox, mașini de scris, cântare, tehnică de calcul, spălat echipament și lenjerie pat.

Ofertele se depun la sediul unității din strada Andrei Șaguna nr. 66-72, până la data de 15.02.2003, orele 15.

Informații și relații suplimentare la telefon 251212 int. 112, 132.

Hoț prins de gardieni

Mișa Novacovici, în vârstă 35 de ani, din localitatea Sânandrei - județul Timiș - a fost prin de către gardienii publici în timp ce încerca să fure dintr-un chioșc de ziare din zona autogării vechi. A spart geamul la gheretă și a încercat să scoată șase sticle de suc (doi litri fiecare).

Gardienii care se aflau în zonă l-au surprins chiar în momentul furtului. Mișa Novacovici a fost predat organelor de poliție.

N. B.

Înșelăciune la nivel de director

Este cercetat în stare de libertate, pentru comiterea infracțiunii de înșelăciune, **Zoran Szarics,** de 31 de ani, din Arad, director la S.C. „Delante" S.R.L. Acesta a emis o filă CEC în valoare de 33.328.808 de lei, către o societate comercială din orașul Pâncota, fără a avea disponibil în cont.

ATLAS REISEN ATLASSIB
O POARTĂ DESCHISĂ SPRE EUROPA

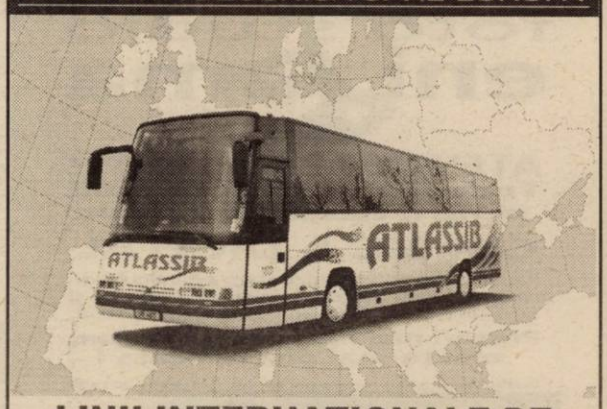

LINII INTERNAȚIONALE DE AUTOCAR
POȘTA - CURIER RAPID
închirieri autocare pentru grupuri;
asigurări medicale și cărți verzi
INFORMAȚII 08010 100100
NUMĂR UNIC DE TELEFON
* NUMĂR DE TELEFON FĂRĂ SUPRATAXĂ (TARIF CONVORBIRE LOCALĂ)
(3235841)

Skoda Octavia 1.9 TDI /90 CP
îți oferă un pachet cu trei cadouri:
Pachetul Business.

Faruri Xenon
Pachet de drumuri grele
Climatronic

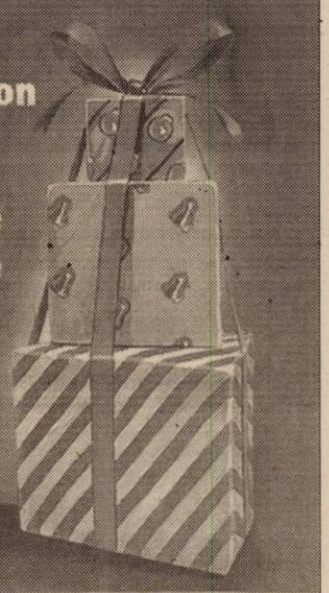

PRO CAR®
TIMIȘOARA:
Calea Dorobanților, nr. 54, Tel.: 0256-207748, Fax: 0256-219223
ARAD: Calea Radnei, Nr. 235, Tel.: 0257-368.860
E-mail: skoda@procar-skoda.ro, webpage: www.procar-skoda.ro
(3235901)

NOUL AMBASADOR AL MARII BRITANII LA BUCUREȘTI - LA PRIMA VIZITĂ ÎN ARAD

Ambasadorul Regatului Unit al Marii Britanii și Irlandei de Nord la București, Excelența Sa domnul **Quinton Quayle**, a vizitat ieri Aradul, împreună cu soția și șeful Biroului de relații cu presa din cadrul Ambasadei. Ambasadorul a fost primit de prefectul județului, **Dan Ungureanu** și de viceprimarul Aradului, **Emanoil Voicu.** În discuțiile purtate cu înaltul oaspete s-a subliniat necesitatea sporirii, în viitor, a prezenței britanice la Arad, atât pe plan economic, cât și în relațiile social-culturale.

Ambasadorul **Quinton Quayle** a fost numit de curând în această funcție, fapt pentru care intenționează să viziteze, într-un timp cât mai scurt, toate județele țării, spre a ne cunoaște, cum se spune, la noi acasă. **„Mă bucur că ați venit în primul rând la Arad** - a spus prefectul **Ungureanu - și vă asigur că voi sprijini orice inițiativă britanică la Arad."**

Atât **Dan Ungureanu,** cât și **Emanoil Voicu**, au apreciat faptul că Excelența Sa vorbește o limbă română fără cusur, pe care ne-a făcut onoarea s-o învețe - după cum singur a spus - **„fiindcă și în felul acesta dai dovadă că respecți un popor, dintr-o poziție ca a mea, dacă îi cunoști, cât de cât, limba."** Ambasadorul Marii Britanii la București a mai spus: **„Știu că există relații importante între Marea Britanie și județul dumneavoastră. Scopul vizitei mele este de a descoperi cât pot de multe lucruri despre această zonă."**

Prefectul **Ungureanu** i-a prezentat ambasadorului, în câteva cuvinte, cele mai importante investiții englezești de pe teritoriul județului nostru, amintind însă și de investițiile germane aici, care ocupă un loc important, de cele italiene etc. **Emanoil Voicu**, la rândul său, a spus: **„Vă vom prezenta, detaliat, un material amplu despre municipiul nostru, în care veți putea găsi orice amănunte referitoare la ceea ce poate însemna o colaborare între investitori din Marea Britanie și firme din Arad."**

După cele câteva minute petrecute la Prefectură, ambasadorul Marii Britanii a fost invitat la Primărie, unde viceprimarul Voicu i-a pus la dispoziție o serie de informații despre orașul Arad.

EUGENIA BĂRDAȘ
Foto: V. MUSCĂ

ȚĂRĂNIȘTII RĂSPUND „DA" PENTRU O ȘEDINȚĂ EXTRAORDINARĂ A CLM

La începutul acestei săptămâni, liberalii arădeni au declarat, într-o conferință de presă, că vor convoca o ședință extraordinară a Consiliului Municipal, având ca subiect pe ordinea de zi problema Parktronic. Conform legislației, pentru convocarea unei ședințe extraordinare sunt necesare, în cazul municipiului Arad, un număr de nouă semnături, adică o treime din numărul consilierilor municipali.

În ceea ce privește invitația liberalilor făcută țărăniștilor, am primit următoarea declarație din partea președintelui PNȚCD Arad, Claudiu Cristea: **„suntem de acord cu propunerea PNL, în vederea convocării unei ședințe extraordinare a CLM, pentru că dorim să demonstrăm, așa cum am făcut-o constant în ultimii doi ani, că în Arad, PNȚCD-ului îi pasă. Noi, pe lângă propunerile liberalilor privind ordinea de zi, vom susține și alte probleme de interes major pentru arădeni. În cazul în care această ședință va avea loc, PNȚCD Arad îl invită pe domnul prefect Dan Ungureanu să ia parte la ea pentru a demonstra că într-adevăr îi pasă. Totodată, invităm și reprezentanții sindicatului CET să ia parte la ședință".**

Referitor la poziția PD-ului față de propunerea liberalilor, ne-am adresat domnului consilier municipal Gheorghe Huțiu, care ne-a declarat următoarele: **„în ceea ce privește persoana mea, sunt de acord cu demersul liberalilor, acela de a convoca ședința extraordinară a CLM privind Parktronicul".**

Rămâne de văzut dacă inițiativa liberalilor va avea câștig de cauză sau dacă opoziția arădeană se va împărți, la vot, din nou așa cum s-a întâmplat la precedenta ședință a CLM.

DANIEL ALBU

Poliția Arad, pe Internet

În scurt timp Poliția Arad va fi prezentă pe Internet cu un site al instituției care va conține informații privind programul diferitelor servicii(pașapoarte, cazier, radieri), cel al audiențelor, precum și o secțiune de legislație.

Un aspect de mare interes îl va avea, fără îndoială, pagina celor dați în urmărire generală, ocazie cu care populația va putea să ajute la descoperirea persoanelor certate cu legea. De asemenea, site-ul Poliției arădene va cuprinde și informații privitoare la sectoriști- telefonul la care aceștia pot fi găsiți și zonele lor de răspundere.

În țară mai există numai două astfel de site-uri în Sibiu și Timișoara. În ceea ce-i privește pe arădeni, aceștia vor putea accesa, în următoarele zile, noul site la următoarea adresă: www.politia.arad.ro

DAN ROMAN

Drumuri blocate de apele revărsate în județul Arad

Cîteva drumuri comunale din județul Arad au fost blocate, în noaptea de miercuri spre joi, din cauza revărsării unor cursuri de apă, circulația fiind redeschisă în cursul amiezii de ieri, după o ușoară scădere a cotelor apelor.

Circulația rutieră a fost întreruptă între localitățile Bochia și Secaci, unde drumul a fost acoperit de ape pe o porțiune de 500 de metri, nivelul apei de pe șosea fiind de aproape o jumătate de metru. În aceeași zonă, Valea Beliu a atins un nivel de peste 3,5 metri, revărsîndu-se pe mici suprafețe de terenuri agricole și pe drumul comunal. Aceeași situație a fost întîlnită și în localitatea Craiva, unde drumul a fost acoperit de ape, nivelul acestora ajungînd pînă la 20 de centimetri.

Potrivit reprezentanților Inspectoratului de Protecție Civilă, ieri se circula cu dificultate în aceste zone, precum și pe Drumul Județean care realizează legătura între Cermei și Beliu, acoperit de ape, în unele zone. Nici o gospodărie nu a fost afectată pînă în prezent de revărsarea apelor, iar comisiile locale de apărare împotriva dezastrelor au intrat în alertă și se pregătesc cu saci și nisip pentru a stăvili apele, în caz de necesitate.

Hidrologii avertizează că pericolul nu a trecut, întrucît pentru următoarea perioadă se anunță precipitații importante.

La Șimand UN TIR A SPULBERAT ZIDUL UNEI CASE

Ca urmare a neadaptării vitezei la condițiile nefavorabile de trafic - șosea alunecoasă și vizibilitate redusă - un TIR care trasporta portocale a ieșit, în dreptul comunei Șimand, de pe partea carosabilă, oprindu-se în curtea lui **Teodor Volentir.**

Fiind a treia oară victima unui astfel de eveniment, proprietarul spune că a făcut numeroase demersuri la autorități pentru amplasarea unui indicator de restricționare a vitezei în zonă sau pentru a se monta un parapet care să împiedice repetarea în viitor a unor astfel de accidente.

În pofida celor întâmplate, toate solicitările făcute către Administrația drumurilor au rămas fără ecou.

DAN ROMAN

Guvernul a modificat modul de plată a taxelor notariale

Declarația specială de impunere, obligatorie pentru persoanele care dețin două sau mai multe proprietăți, va putea fi depusă pînă la 28 februarie, a decis, ieri, Guvernul, care a modificat, printr-o hotărîre, normele metodologice de aplicare a Ordonanței 36/2002 privind impozitele și taxele locale.

Potrivit actului normativ, majorarea cu pînă la 50% a impozitelor și taxelor locale se va putea efectua prin hotărîre a Consiliului local, cu excepția taxelor notariale, judiciare și extrajudiciare de timbru.

Taxele notariale de timbru se constituie în venit la bugetele locale ale unităților administrativ-teritoriale pe raza cărora sunt situate proprietățile respective. Ele vor putea fi încasate la compartimentele de specialitate ale administrației publice locale, de către notari, pe chitanțiere proprii, distincte de cele pe care sunt încasate onorariile, și prin mandat poștal.

Marfă de contrabandă de sute de milioane de lei

Polițiștii de frontieră și vameșii de la Nădlac au oprit două autoturisme, la puțin timp după intrarea acestora în țară.

Sub mărfurile introduse legal pe teritoriul României, organele de control au descoperit bunuri nedeclarate în valoare de 260 de milioane de lei. Cele 195 de kilograme de cafea și 84 de kilograme de ciocolată au fost confiscate, iar șoferii, doi arădeni întreprinzători, au fost sancționați contravențional.

Aceste controale ale polițiștilor de frontieră vor continua deoarece printre sarcinile legale care revin Inspectoratului Județean de Frontieră Arad, se numără și combaterea criminalității economice transfrontaliere.

„Pentru îndeplinirea acestei sarcini, polițiștii de frontieră au dreptul legal de a efectua controlul persoanelor și al bagajelor pe comunicațiile aflate în zona de frontieră", a mai precizat subinspectorul Robert Iudt, purtătorul de cuvânt al Inspectoratului Județean al Poliției de Frontieră Arad.

N. OPREAN

S.C. Sunlight Romania S.R.L.

angajează

Agent vânzări zona Arad

Oferim: - lucru în echipă într-o firmă de renume internațional
- salariu fix și bonusuri motivante
- mașină de serviciu nouă
- pregătire profesională

Cerințe: - carnet de conducere cat. B
- stagiu militar satisfăcut
- experiența în vânzări prezintă avantaj

Cei interesați vor trimite CV la nr. de fax 0256-190254.

S.C. Gemaje Hair S.R.L. Curtici

angajează

persoană pentru evidență contabilă primară

Cerințe: - vârsta cuprinsă între 25-35 ani;
- studii medii;
- experiența în domeniu minim 3 ani;
- cunoștințe P.C.;
- disponibilitate la program flexibil;

Pentru relații suplimentare ne puteți contacta zilnic între orele 10-18 la telefon 206032 sau la sediul societății din Curtici, str. I. Mețianu nr. 1, persoana de contact Marioara Șipoș.

(3236000)

PYROTOP **Arad, str. Banul Mărăcine nr. 1, tel. 0257/233.281, mobil 0744/525.048**

VĂ OFERĂ ÎN CONDIȚIILE CELE MAI AVANTAJOASE:

- Sisteme de alarmă antie-fracție pentru firme și locuințe, cu posibilitatea conectării a 2, 3, 4 apartamente la un sistem;
- Sisteme de alarmă antiincendii;
- Sisteme de control acces și control rond;
- Sisteme de televiziune cu circuit închis;
- Sisteme de interfonie și videointerfonie;
- Folie colorată, reflectorizantă și pentru securizare geam;
- Geamuri termopan din sticlă float;
- Sticlă ornamentală, colorată în masă, vitralii, orice model;
- Mobilier din sticlă, oglinzi, mese, uși de mobilier, orice model.

SUPRAVEGHERE PERMANENTĂ ȘI INTERVENȚII RAPIDE

în caz de alarmă prin dispeceratele computerizate de la sediul Arcons Security și ale Pompierilor Militari

(c.b.)

foto studio enigma

ATENȚIE ABSOLVENȚI !
Toata gama de fotografii pentru clasele terminale
CLASIC & DIGITAL

Daca doriți sa va prezentam pe calculator (și cu mostre) oferta noastra, ne deplasam și la voi in clasa !!! Doar sunați-ne la nr. 251459.

Prețuri mai mici ca anul trecut, oferta mai diversificata !

Sediu: Bulevardul Revoluției nr. 80 Tel. 0257.251459

Kodak EXPRESS

www.fotoenigma.ro 4 magazine in Arad (c.b.)

ARCOMMAT GRUP S.A.

Uleiuri și unsori auto și industriale
ARAD Calea 6Vânători nr.55 A Tel.0257/281 779 Fax:232 735

Angajează ADMINISTRATOR

Atribuții :
-coordonare activitate depozite și pază
-coordonare transport auto și C.F.R.
-coordonare și rezolvare probleme administrative
-coordonare și rezolvare probleme de protecția muncii și P.S.I.

Cerințe :
-Studii superioare tehnice
-carnet de conducere cat. B
-bun coordonator și organizator

(c. a.)

CV-urile cu poză se depun zilnic la sediul firmei între orele 8-16

GUVERNANTĂ INTERNĂ
pt. copil de 4 ani

Cerințe: lb. germană, experiență în lucrul cu copiii, referințe, prezență permanentă la domiciliul angajatorului (în București), fără obligații.

Se asigură: condiții excepționale de lucru, cazare, carte de muncă și salariu f. bun.

Rog trimiteți CV cu poză la adresa Calea Griviței 7, Sector 1, București, e-mail: **oana_nitulescu@hotmail.com** sau fax **021/311.27.48**

(3235990)

Puls politic

LIDERII POLITICI COMENTEAZĂ ÎNTÂLNIREA PREFECTULUI CU ALEȘII LOCALI

Invitația făcută de prefectul Dan Ungureanu consilierilor locali municipali și celor județeni nu a ieșit din tiparele normalului. Reprezentantul Guvernului în Arad a avut un comportament asemănător și anul trecut, în sensul că atunci a stat de vorbă cu reprezentanții tuturor formațiunilor politice reprezentate în județ, încercând, într-un fel, să-i ducă pe toți la un consens în ceea ce privește dezvoltarea zonei. Pentru mulți, și atunci și acum, demersul prefectului nu este decât o încercare de a mai câștiga la „capitolul imagine", deci acțiunea sa este considerată nulă din start. Pentru alții însă, ceea ce face prefectul este benefic pentru Arad și chiar indicat.

În cele ce urmează, liderii partidelor care au reprezentanți în CLM și Consiliul Județean ne-au spus părerea lor cu privire la demersul prefectului. Iată întrebările adresate acestora: 1. Considerați demersul prefectului de a se întâlni cu consilierii municipali și județeni doar unul de îmbunătățire a imaginii sale? 2. Care sunt rezultatele (urmările) concrete ale întâlnirii de anul trecut, a prefectului cu reprezentanții partidului pe care îl conduceți?

CLAUDIU CRISTEA, președinte PNȚCD Arad:

1. Este un demers de imagine. Sunt multe probleme de interes major pentru Arad care nu sunt soluționate. De exemplu, insuficiența fondurilor alocate Aradului; atacarea în contencios administrativ a unor acte cu caracter vădit ilegal emise de Consiliul Local Municipal la inițiativa primarului Dorel Popa deși PNȚCD Arad a cerut în repetate rânduri acest lucru; pierderea unor instituții descentralizate în favoarea Timișoarei, toate acestea fiind de competența reprezentantului Guvernului în teritoriu. Noi ne-am făcut datoria atât din punct de vedere politic cât și din punct de vedere administrativ. Așteptăm acest lucru și din partea prefectului. Până când aceste probleme nu vor fi rezolvate, demersurile prefectului au doar un scop propagandistic.

2. Nu s-a ținut cont de ce am discutat. Noi am cerut ca prefectul să-și asume rolul de a veghea la corectitudinea actului democratic din consilii și din viața politică și să înceteze presiunile PSD asupra oamenilor noștri.

EUGEN VANCU, președinte PPC Arad:

1. Orice fel de dialog poate aduce servicii părților implicate. Faptul că ne-am întâlnit nu mi se pare un lucru rău. Era bine dacă erau și consilierii PSD, dar cred că există o ruptură între prefect și PSD. Întâlnirea de ieri a fost rezultatul turbulențelor din PSD.

2. Anul trecut, prefectul nu ne-a solicitat nici o întrunire.

GHEORGHE FEIEȘ, președinte PRM Arad:

1. Ceea ce știu este că a fost o întâlnire de informare.

2. Anul trecut am expus prefectului mai multe probleme privind munumentele și denumirile de străzi din Arad. Intenția a fost bună dar din cauza celor de la primărie si din consiliul municipal nu s-au finalizat. Noi am apreciat, la sfârșiul anului trecut, activitatea prefecului Dan Ungureanu.

KIRALY ANDRAS, președinte UDMR Arad:

1. Întâlnirea nu a avut ca scop imaginea prefectului. Legea administrației locale dă posibilitatea prefectului să vegheze asupra actelor administrative adoptate sau emise de consiliile locale. Domnia sa a solicitat sprijin în vederea finalizării unor lucrări din Arad. Suntem de părere că aceste investiții începute trebuie finalizate.

2. Nu am participat la acea întâlnire.

COLOMAN EDELENI, președintele organizației municipale PSD:

1. Știți că eu n-am participat la întâlnirea care a avut loc miercuri, eu nefiind consilier. Dar cred că orice întâlnire în care se dezbat probleme de interes general este binevenită.

2. Eu nu cunosc să fie vreun rezultat în urma întâlnirii care a avut loc cu reprezentanții PSD-ului.

LUCIAN STANA, vicepreședinte PUR:

1. Nu considerăm că demersul prefectului a fost o acțiune de imagine, însă suntem de părere că a greșit față de noi, de umaniști, prin modul de abordare a acestei întâlniri. Asta în sensul în care a avut anterior o întâlnire cu PSD, la care, ținând cont de alianța politică dintre partidele noastre, trebuia să fim și noi acolo. Nu în altă parte.

2. Putem spune că unele probleme au fost tratate cu seriozitate și din punctul de vedere al Prefecturii. Urmează ca împreună cu partidul de guvernământ să încercăm rezolvarea a cât mai multora dintre ele. Asigurăm prefectul că ne-am asumat obligația de a susține această instituție în acțiunile pe care PUR le consideră benefice, bineînțeles respectând statutul partidului.

MIHAI CALIMENTE - vicepreședinte PNL:

„Este o inițiativă absolut normală și necesară. Ar fi trebuit luată mai demult. De-a lungul timpului, consilierii noștri au sesizat foarte multe nereguli legate de contractele semnate de Primărie și era de așteptat ca Prefectura să le atace în contencios. În ceea ce privește atitudinea consilierilor PSD, care nu au dorit să fim împreună la întâlnirea cu prefectul, este una total antidemocratică. Am fi vrut să vedem care este reacția lor, exprimată în față cu prefectul, vizavi de ilegalitățile care s-au comis. Dincolo de aceasta, prefectul este al tuturor arădenilor, nu al PSD-ului. Anul trecut, prefectul s-a întâlnit cu reprezentanții tuturor partidelor politice parlamentare și extraparlamentare. Noi, liberalii, i-am făcut o serie de propuneri. Nu s-a materializat nici una, însă nu din vina prefectului, ci a PSD-ului local, care a făcut și face presiuni în vederea folosirii lui ca un instrument de partid".

GHEORGHE FALCĂ, vicepreședinte PD:

„Toată lumea s-a întrebat ce a vrut prefectul să facă. Din păcate, nu a oferit nimic, nu a reușit să coaguleze forțele politice în folosul Aradului. Din start, a împărțit lumea între PSD și restul, dezvoltând un conflict inutil. Cei din PSD au fost revoltați că prefectul, după ce îi înjură, vrea să discute și să colaboreze cu ei. Mi se pare normal. Atât PSD-ul, cât și prefectul, au șansa să conducă Aradul până în 2004. Firesc ar fi să-și dea mâna și să conlucreze pentru binele Aradului și să mai lase ciolanul".

CONSTANTIN CHIȘĂLIȚĂ, consilier județean independent:

„A vrut sau nu a vrut prefectul să-și facă imagine publică prin convocarea ... De fapt, îmi cer scuze pentru expresia „convocare", a fost vorba despre invitarea consilierilor municipali și județeni la o discuție. În calitate de consilier județean independent am participat, considerând că este total deplasat să refuzi o invitație la dialog. Am observat că s-a resimțit lipsa consilierilor PSD, dar înclin să cred că a fost bine că nu au fost de față și prefectul a discutat separat cu ei. Dacă am fi fost toți în față, ar fi rezultat un șir interminabil de polemici, fără nici un rezultat concret. Dacă doriți, aș putea să spun că PSD-iștii au fost într-un fel altruiști, dându-i prefectului posibilitatea să constate dacă opoziția este în stare să identifice soluții concrete la problemele cu care se confruntă Aradul. Nu știu ce a constatat prefectul, după cum nu știu să vă răspund la întrebarea dacă prefectul a vrut să aibă o discuție constructivă sau a dorit doar să-și facă imagine. Cert este că imaginea ți se îmbunătățește sau ți se „șifonează" în funcție de rezultatul demersului.

ACHIM ALEXA, președinte PPdR:

„Am experiență și sunt convins că am fi găsit un loc comun de discuție cu consilierii PSD. Dincolo de apartanența politică, întotdeauna consilierii au fost oameni cu care te-ai putut înțelege. Probabil că nu au venit împreună cu noi fiindcă au discutat cu prefectul și probleme legate de reuniunea de la Snagov. Era o treabă de familie și au tratat-o ca atare. Cred că ar trebui să-i atribuie prefectului ceea ce deocamdată nu există, adică prezumția de bună-credință. Sunt convins că a vrut să facă un lucru bun. Nu mă interesează conotațiile colaterale."

DANIEL ALBU
ALIN OLTEANU
SIMION TODOCA
Foto: ONORIU FELEA

Un nou (vechi) cal de bătaie al PD:

IMPOZITUL AGRICOL

Conform directivelor venite de la centru, organizațiile județene ale PD au făcut tapaj pe marginea unui proiect al PD care prevede amânarea aplicării legii referitoare la impozitul pe terenurile agricole extravilane. PD-ul local a organizat o conferință de presă pe care (nu știm din ce motive) vicepreședintele PD Arad, Gheorghe Falcă, a numit-o „extraordinară"... Probabil că motivul a fost hotărârea Biroului Permanent Județean de a aduna semnături în favoarea amânării perceperii impozitului agricol). Acestea (adică, semnăturile) vor fi adunate din întregul județ Arad prin intermediul responsabililor zonali. Având în vedere faptul că inclusiv parlamentarii PSD s-au pronunțat în favoarea promovării acestui proiect în regim de urgență, ne îndoim că PD-ul arădean va reuși să anexeze semnăturile pe care trebuie să le adune până în 15 martie. ● Întrebat de către redactorul ziarului „Adevărul" dacă știe de câte ori a fost amânată aplicarea impozitului agricol, Gheorghe Falcă a recunoscut că nici un guvern, indiferent de coloratură, nu a promovat aplicarea respectivului impozit. ● Trecând peste problemele de ordin cetățenesc, Gheorghe Falcă ne-a anunțat că luni va fi prezent la Arad Sorin Frunzăverde, fost ministru, cunoscător în ale mediului. ● La finalul conferinței de presă, Iustin Cioca, vicepreședinte al PD și primar al comunei Pecica, a semnat, la poziția 1 pentru amânarea aplicării impozitului agricol.

LA PRM ARAD, MUNCĂ SAU DEMISIE

Membrii Biroului Municipal al PRM Arad s-au întrunit, zilele trecute, în ședință ordinară pentru a stabili data alegerilor în organizațiile de cartier. Conform celor declarate de președintele Organizației Municipale PRM Arad, Ovidiu Gavra, până la sfârșitul lunii februarie trebuie finalizate alegerile în toate organizațiile de cartier. **„De asemenea, celor care nu pot sau nu sunt în stare să definitiveze alegerile, în zona de care răspund, le-am solicitat să-și prezinte demisia din Biroul Municipal, la sfârșitul acestei luni"** ne-a mai declarat liderul peremist.

D. A.

CEL MAI UȘOR ESTE SĂ DEMOLEZI...

(Urmare din pagina 1)

Deci, dacă dl. Dorel Popa stătea - cum se zice - în banca lui, precum precursorii lui, era și astăzi un „băiat" poate nu atât de „frumos" ca în urmă cu doi ani, dar, oricum, în mod sigur, mult mai puțin hulit și discutat, lucruri pe care Opoziția a știut să le exploateze. Și pe care le exploatează mai în fiecare zi, **chit că uneori ea sare peste cal. Precum în chestiunea împrumutului solicitat de către Primărie.** Adică, tu Opoziție ești de acord, mai acum un an, cu începerea unor **lucrări pe strada Cocorilor** - care a ajuns „vestită" în toată țara - **cu terminarea pasajului din zona III Micălaca,** loc prevăzut a fi înzestrat cu o trecere cu patru benzi și linia de tramvai și cu conectarea conductelor de căldură și de apă caldă dintre cele două cartiere - Micălaca III și Micălaca V - **cu construirea unor blocuri ANL,** treabă la care Primăria are obligația de a asigura infrastructura sau de a începe o dată și o dată **repararea canalizării în oraș,** canalizare care arată ca vai de lume și, datorită căreia în zilele trecute orașul arăta ca Veneția, deci, în asemenea condiții tu, Opoziție te împotrivești terminării acestor lucrări blocând împrumutul cerut de Primărie.

Drept să spun nu știu și n-am făcut niciodată o statistică, deși nu ar fi lipsit de interes privind câți dintre consilieri au vreo legătură directă cu economia de piață, care au condus sau conduc o societate comercială spre a vedea pe viu ce spații de manevră ai în asemenea situații. Spații care se reduc la circa patru mari și late oportunități: **1. Bugetul, 2. Mărirea sau inventarea unor noi taxe locale 3. Emiterea de obligațiuni municipale și 4. Obținerea unui împrumut bancar.** Să le luăm pe rând. **Bugetul** este așa cum îl știe toată lumea: nu neîndestulător, ci foarte neîndestulător, și spre a putea lua de aici 40 de miliarde înseamnă să tai în carne vie în sănătate, învățământ, cultură, protecția copilului și altele care abia își trag sufletul. Despre **mărirea impozitelor locale** și despre introducerea unui nou impozit care să acopere cele 40 de miliarde necesare, nici nu se poate vorbi, fiind încă proaspete furtunoasele dezbateri de mai acum câteva luni când s-au discutat și aprobat taxele și impozitele locale. Rămân, așadar ultimele două soluții: **emiterea unor obligațiuni municipale** de către Primărie - care, la urma urmelor, tot un fel de împrumut este și solicitarea unui **credit bancar.** De ce - zic unii - nu se apelează la alte „resurse", ceea ce este apă de ploaie sau pur și simplu propagandă politică, „alte resurse" însemnând ce? Știrandul cu un venit de 1-2 miliarde pe an sau contractul cu Parktronic de 3-4 miliarde și care reprezintă un mizilic pe lângă ceea ce este nevoie?! Să fim serioși!

Nu contestăm că treaba cu așa-zisa „confidențialitate" a împrumutului este o prostie, fie-ne iertată expresia. Înțeleg ca această confidențialitate să funcționeze în cazul unor relații directe dintre bancă și un agent economic oarecare, dar **când la mijloc este vorba despre Primărie și despre banul public nu există și nu poate fi invocată nici un fel de confidențialitate,** într-o asemenea chestiune și de interes atât de larg și atât de sensibilă trebuind să funcționeze o transparență totală.

Am auzit mereu pe unii din Opoziție criticând și făcând praf Primăria - și de cele mai multe ori pe bune, dar **n-am auzit pe nimeni din Opoziție** - deși nu-i oprește nimeni și pot apela la bugetul pe care și ei l-au aprobat - **să vină cu o soluție concretă sau cu soluții concrete privind terminarea lucrărilor amintite mai sus.** Bun, renunțăm la împrumutul bancar pentru că cel mai ușor este să demolezi, dar ce punem în loc?

P.S. Nu am spus nimic despre sistemul de parcare Parktronic, părerile publicate în articolul alăturat aparținând unui specialist neimplicat politic fiind mai mult decât evidente. Oricum pentru că s-au făcut tot felul de afirmații fără acoperire și pentru că am promis, **în ziarul nostru de luni,** că vom publica - puse față în față - cele trei documente care au stârnit și stârnesc atâtea contestări: **caietul de sarcini, Hotărârea adoptată** - în doar 30 de minute și fără nici un vot împotrivă! - de **către Consiliul Local** privind actualul sistem de parcare și **Contractul ulterior încheiat între Primărie și firma Belsirim,** lăsându-vă pe dv. să judecați cine spune și care este adevărul.

SITUAȚIA CET A POLARIZAT DIALOGUL... SOCIAL

Situația de la CET Arad a fost punctul forte al Comisiei de Dialog Social de ieri. „ În acest moment condițiile tehnico-economice sunt mai bune decât în momentul preluării. CET funcționează în condiții normale, nimeni și nimic nu poate perturba asigurarea căldurii și apei calde către populație", spune Emanoil Voicu, viceprimarul Aradului.

Punctul divergent îl reprezintă articolul 3 al H.G. 105/2002. Acesta se referă la protocolul de predare a CET de la CLM Arad la Termoelectrica, în ipoteza în care investițiile nu se vor realiza. Termenul este 14 februarie anul curent.

Sindicaliștii de la CET susțin că prin trecerea la CLM au pierdut o investiție de 250 miliarde lei, bani cu care s-ar fi finalizat grupul 2, până în luna septembrie. Viceprimarul Voicu a replicat : **„Guvernul a alocat 150 miliarde de lei pentru CET și eforturile nu se vor opri aici. Investiții s-au făcut și se vor face în continuare"**. Deliman, liderul Sindicatului Energia, parează: **„nu este meritul Primăriei pentru acești bani atrași"**.

Directorul CET Arad, ing. Lucian Barniciu, precizează: **„La 1 aprilie 2002 s-au sistat investițiile. Ce am reușit să facem, am făcut din surse proprii. Practic nu am avut nici o sursă de finanțare. Grupul 2 trebuie construit neaparat. Indiferent cine va veni, investițiile trebuie reluate".**

Deliman a punctat că primarul Popa ar fi cerut o prelungire a termenului limită, la Ministerul Industriilor și Resurselor. Vicele Voicu nu cunoștea acest aspect. Prefectul Dan Ungureanu rămâne în espectativă până la termenul de 14 februarie, dar cu un răspuns de la CLM Arad în privința situației de la CET, după care„voi informa Guvernul despre acest lucru".

Piața Fortuna va avea acoperiș nou

Pe 10 ianuarie, zăpada depusă a rupt o parte din acoperișul pieței Fortuna. Comisii, expertize, ședințe. Ce s-a ales? S-a întocmit un studiu și un nou proiect de refacere a structurii. Copertinele vor fi înlocuite, cu altele noi, mai rezistente. Cele vechi au fost realizate în 1993. **„Lucrarea va fi predată la cheie, pe 1 mai 2003"**, a punctat directorul Corneliu Matica de la TOP Arad.

CNSLR-Frăția avertizează

O altă problemă expusă a fost legată de inițiativa unui grup de consilieri, care propunea diminuarea bugetelor societăților subordonate CLM Arad cu 2%. Acest fapt micșora salariile angajaților. CNSLR-Frăția a protestat, iar proiectul a fost suspendat. **„Este o soluție, însă am auzit că proiectul a fost amânat momentan și urmează a fi reformulat. Am ajunge de unde am plecat, situație cu care nu vom fi de acord"**, spune Petre Toma, vicelider la CNSLR-Frăția Arad. „Dar pe moment, situația e rezolvată", precizează Caius Parpală, președintele Consiliului Județean Arad, grăbit să pună punct întâlnirii. Drept care, cei prezenți s-au conformat, pornind cu pas alert spre ieșire.

G.CONSTANTINESCU

CE-I LIBERTATEA ASTA?

Libertatea nu este doar o valoare. Ea poate fi, și chiar este, și o povară. Atunci când oamenii nu știu ce să facă cu ea. A fi liber, a te folosi de dreptul de a fi liber, se învață. Este nevoie de exercițiu îndelungat. Or, la noi, 1989 ne-a dăruit libertatea fără ca noi să știm ce înseamnă ea cu adevărat și cum trebuie să ne-o asumăm. Pentru cei mai mulți dintre noi, libertatea însemna arbitrariul, posibilitatea de a face fiecare ce-l taie capul. Mergând pe firul unei asemenea logici, libertatea devenea „dreptul" de a nu te supune autorității legii, moralei, bunului-simț. Nici astăzi nu ne-am vindecat și n-am evadat din această eroare.

Accente

De 13 ani suntem făptași și martori, în același timp, la distrugerea instituției autorității. Frica ne-a învățat ce este autoritatea (chiar mai mult decât se cuvenea), libertatea ne-a împins s-o nesocotim. Nesocotind-o, ne risipim în van și ne îndepărtăm de orice performanță - atât în plan individual cât și în plan social. Și nu doar noi, cei din păturile de mijloc ori din cele mai joase. Vedem ce se întâmplă cu fruntea țării, cu aceia dintre noi care sunt la putere și au datoria de a administra țara. Iată, a fost nevoie ca Ion Iliescu să iasă în fața lor și să pocnească amenințător din bici. Nu este firesc. Dar ce poți face când acești mari oameni „liberi" își asumă prin libertate posibilitatea de a trage mâța de coadă, de a face fiecare ce vrea, cum vrea și cât vrea?

Iliescu biciuiește cu vorba aspră și nervoasă. Deocamdată. Ce ne facem însă că avem nevoie de Iliești la tot pasul, de sus până jos. Și de mult mai multe biciuri. Practic, biciul este necesar în orice colectivitate, pentru că pierderea de autoritate este fenomen național, cum fenomen național este și indisciplina, „libertatea" de a nu face ce-ți spune șeful, de a irosi timpul și de a lucra de mântuială. Aproape peste tot lipsește inițiativa angajatului, peste tot întâlnim indisciplină, nesupunere, nepăsare - dacă nu la întregul grup, în mod sigur la majoritatea celor care-l compun.

De multe ori am auzit spunându-se că românul nu poate ajunge la eficiență și performanță decât sub dictatură. Ni se dau ca exemplu până și performanțele micuților gimnaste care, fără dictatura instaurată de antrenori, n-ar putea fi atinse. Așa să fie? Oare dictatura înseamnă ordine, disciplină, muncă susținută? Dacă da, atunci să instaurăm dictatura! Occidentul demonstrează că ordinea, rigoarea, disciplina, munca până la limitele superioare ale potențialului fizic, dar mai ales intelectuale ale individului sunt imperative asumate și respectate. Fără ele nu se poate. Prin urmare, „dictatura" o impune nevoia de a trăi mai bine, de a câștiga mai mult, plus orgoliul de a-ți măsura puterile și de a-ți cunoaște virtuțile. Doar astfel, când fiecare ajunge să-și fie sieși dictator, să se autodisciplineze, să se autoeduce pentru a vrea și a lupta, doar așa libertatea primește valoare, se valorizează. V-am plictisit, nu?

TRISTAN MIHUȚA

Tabăra Moneasa ZĂPADA ATRAGE TURIȘTII ȘI SPORTIVII!

La sfârșitul săptămânii trecute, fiind alături de sportivii aflați în cantonament în stațiunea Moneasa - mai mulți ca în oricare alți ani precedenți - am vizitat și Tabăra pentru copii. Administratorul Petrică Toader lucra, alături de ceilalți angajați, la curățirea căilor de acces de zăpada căzută din abundență. Elevii de la Colegiul Economic din Oradea, cazați în acel moment, erau deosebit de mulțumiți de condițiile oferite și de posibilitatea de a schia.

Miercuri, zăpada a atins grosimea de 30 centimetri. De data aceasta, se bucură de condițiile de cazare și antrenament echipa de copii a clubului de fotbal „Frontiera" din Curtici.

Nea Petrică Toader și echipa sa de lucru, precum și directorul Spiridon Stanciu, de la Direcția Taberelor Școlare Arad, fac în așa fel încât tinerilor sportivi să nu le lipsească nimic pentru a efectua un cantonament eficient, în plină iarnă. De altfel, antrenorul grupei de copii '88 ai „Frontierei" Curtici, Cosmin Mercea, ne mărturisea că săptămâna de lucru petrecută în cantonament în Tabăra Școlară, are efecte benefice pentru viitorii fotbaliști.

Foto-text: VIOREL MUSCA

ÎN PREMIERĂ LA MONEASA

14 - 16 februarie 2003

Discotecă

Concursuri cu premii, surprize, tombolă

Concert Blondy

Partener Media RTV ARAD

Atmosferă intimă și rafinată în:

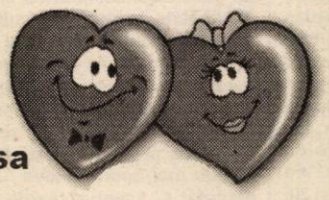

Restaurantul Hotelului Parc
Restaurantul Hotelului Moneasa
Romantic Club

Rezervări în prealabil:

Agenția Moneasa Touring	214.960
Restaurantul Internațional	212.339, 257.145
Hotel Parc Moneasa	313.044
Hotel Moneasa	313.151
Mobil	0722.290.457

(3235999)

cu Blondy de Valentine`s Day în Moneasa!

Obiectivul Crucii Roșii pentru 2003

„SĂ LUCRĂM ÎMPREUNĂ PENTRU CEI CARE AU NEVOIE DE NOI"

Ieri, la sediul Casei Județene de Asigurări de Sănătate s-a desfășurat reuniunea anuală a Comitetului de Cruce Roșie (C.R.) Arad. Subiectele de pe ordinea de zi au vizat în principal realizările din anul 2002, obiectivele pentru anul în curs și alegerile organizate la nivelul Sindicatului Național de Cruce Roșie.

Cuvântul de început i-a aparținut **d.lui Marcel Lucaciu,** vicepreședinte al filialei județene de Cruce Roșie, care a ținut să amintească noile schimbări din staff-ul CR, noul lider fiind arhiepiscopul de Târgoviște, prof. univ. dr. Mihăiță Nifon. Odată cu schimbarea conducerii, **Crucea Roșie are și un nou motto: „ Să lucrăm împreună pentru cei care au nevoie de noi."**

La nivelul județului nostru CR e reprezentată prin 20 de comisii, patru subfiliale, având 10995 de membri și 250 de voluntari.

Referitor la situația financiară din anul trecut, reprezentanții filialei arădene s-au arătat destul de mulțumiți, acumulând o sumă ce se ridică la 1,229 miliarde lei. Cea mai mare parte din acești bani s-a cheltuit pentru sprijinirea unor persoane cu probleme, în dotarea unor săli ale Spitalului de Recuperare Neuromotorie din Dezna și pentru realizarea unor obiective ale Direcției pentru Protecția Copilului.

Una dintre problemele cu care s-a confruntat Crucea Roșie Arad a fost și este lipsa unui spațiu adecvat în care se pot păstra materialele necesare intervenției în caz de dezastru. În astfel de situații, filiala arădeană poate interveni la ora actuală cu corturi, paturi, îmbrăcăminte și 12 genți sanitare. În plus, C.R. Arad are la dispoziție și un depozit bancar în valoare de 50 milioane de lei. La acest punct, d.ra Etelka Naghy, membru în comitet, a adus o rază de speranță în sufletele colegilor săi, afirmând că în perioada imediat următoare se vor redistribui sediile pentru ONG-uri, prilej cu care și Crucea Roșie Arad va primi un spațiu.

O altă realizare a CR Arad în 2002 constă într-un program de pregătire pentru surori. La acest curs au participat 45 de eleve și au absolvit 40. Din păcate însă, după terminarea cursurilor, numărul celor care își continuă voluntariatul este foarte mic, acestea nefiind motivate financiar pentru a presta o astfel de activitate. Numărul celor 250 de voluntari, înregistrat la nivelul județului, este foarte mic în raport cu necesarul.

Ca realizări mai pot fi amintite o serie de acțiuni organizate în școli, prin care s-a încercat promovarea normelor de igienă, combaterea consumului de droguri, tutun, alcool.

Referitor la anul care a început, Comitetul CR Arad are diverse planuri, constând în tot felul de acțiuni caritabile. Din păcate însă, cel puțin deocamdată, speranța dobândirii de fonduri pentru susținerea proiectelor ... este foarte mică.

MADIANA POPESCU

În atenția administratorilor asociațiilor de proprietari

În ultimul timp tot mai mulți administratori ai asociațiilor de proprietari din Arad și nu numai doresc să cunoască adresa de unde pot să-și procure actele normative care vizează activitatea asociațiilor de proprietari care, deși a mai fost publicată în coloanele ziarului Adevărul, nu au reținut-o, fiind mai mult interesați de cartea ADMINISTRATORULUI.

Ei bine, adresa de unde vă puteți cumpăra această carte este „BEST PUBLISHING" Clubul de carte Of. Poștal 56. Căsuța Poștală 56, Sector 6 București. Telefon 021/2212308.

Facem precizarea că în cartea administratorului, în valoare de numai 50.000 lei, care se plătesc la primirea coletului poștal, sunt publicate și alte acte normative ce vizează activitatea asociațiilor de proprietari și au în cuprinsul lor toate modificările la zi, pe care nu le găsiți în cărțuliile diverșilor scriitori amatori din orașul nostru.

PAVEL CIURDARU

Sistemul Parktronic este, cu mici corecturi, legal

REGLEMENTAREA PARCĂRII ÎN ARAD ESTE ATRIBUTUL CONSILIULUI LOCAL (II)

Interviu cu dl. comisar MIRCEA CHERECHEAN, șeful Poliției rutiere județene

(Urmare din pagina 1)

– Deci, după cum spuneați, sistemul Parktronic este legal, el necontravenind flagrant noului Cod Rutier?!

– Nu după cum spun eu, ci după cum spune Ordonanța de Guvern nr. 195 din 2002 sau Codul Rutier cum i se mai zice ca și Regulamentul de aplicare a ei care precizează, fără echivoc, că reglementarea circulației, a staționării și parcării în localități este atributul consiliilor locale și județene. Ceea ce s-a făcut și în Arad prin Hotărârea nr. 161 din 6 iunie 2002 adoptată de către Consiliul Local Municipal.

– Hotărâre care se numește chiar așa: Hotărâre pentru aprobarea Regulamentului de organizare și funcționare a parcărilor publice din municipiul Arad. Mai clar nici că se mai poate. Bine dar în acest caz nu vi s-a luat, dv. Poliției o atribuție importantă?

– Dacă așa o hotărât legiuitorul? Oricum, Poliția rutieră are destule alte sarcini legate de circulația propriu-zisă ca și de prevenirea unor abateri.

Vedeți dv., situația comportă o discuție mai aprofundată. Și aș porni de la articolul 60, pct. 2 din Codul Rutier care zice așa „Se consideră parcare staționarea vehiculelor în spații special amenajate". Ce înseamnă „spații special amenajate" legea nu spune, în România - și normal, că și în Arad - considerându-se spații de parcare și banda 1 de circulație. În mod normal această bandă este una de circulație, dar ea își poate schimba destinația dacă administratorul drumului - din anumite necesități - hotărăște altfel.

– În acest caz cine este administratorul drumului?

– Evident că Primăria și Consiliul Local și dacă acestea au hotărât cum au hotărât așa se face.

– Avea dreptul Consiliul Local să încredințeze sistemul de parcare altcuiva?

– Potrivit legii, da.

– Când vorbeați de unele mici corecturi care ar trebui aduse sistemului Parktronic pentru a fi pe deplin legal, la ce anume vă refe- reați?

– La câteva inadvertențe precum instituirea parcării în locuri unde oprirea și staționarea sunt interzise prin indicatoare ori la mai puțin de 5 metri de colțul intersecției ca și la însăși sistemul de parcare al mașinilor, în Codul Rutier spunându-se clar, citez: „Vehiculul oprit sau staționat pe partea carosabilă trebuie așezat lângă și paralel cu marginea acesteia, pe un singur rând, dacă prin alt mijloc de semnalizare nu se dispune altfel".

– Ce înseamnă și cine poate dispune parcarea „altfel"?

– Înseamnă că mașinile se pot parca și altfel decât paralel cu marginea trotuarului, iar cel care poate dispune acest lucru este administratorul drumului. În cazul despre care discutăm, același Consiliul Local.

– Deci, Consiliul Local putea dispune - în calitatea pe care o are - ca mașinile să fie parcate una peste alta?

– Prin absurd, da.

– După părerea dv., inadvertențele din actualul sistem de parcare din Arad pot fi surmontate?

– Firește că da și în această idee eu cred că ar fi foarte utilă o întâlnire între Primărie, Poliție și firma Belsirim tocmai pentru a ne pune de acord.

– În cazul în care lucrurile despre care vorbeați ar fi remediate, ce ar mai fi de reproșat sistemului Parktronic?

– Eu, repet, nu am nimic de reproșat, de treaba parcării în Arad ocupându-se, conform legii - cum am arătat - Consiliul Local. Cum hotărăște el, așa se face.

– Și într-adevăr el a hotărât exact în felul în care este organizată la ora actuală parcarea în Arad. Chiar dacă unii consilieri o dau acum la întors invocând fel și fel de motive. Ar mai fi însă o chestiune care iarăși se discută mult când este pusă în discuție legalitatea sau ilegalitatea sistemului Parktronic și anume dacă Parktronicul are sau nu are dreptul să imobilizeze o mașină parcată neregulamentar.

– Eu nu mă bag în asemenea discuții, ceea ce știu eu este ceea ce poate face Poliția în acest caz. Și ce poate sau are dreptul Poliția este foarte limpede stipulat în articolul 104 din noul Cod rutier, articol în care sunt enumerate cele 8 situații în care Poliția poate imobiliza un vehicul care - atenție! - circulă pe drumurile publice. Citez câteva dintre aceste situații: dacă vehiculul respectiv nu este înmatriculat sau are număr fals de înregistrare, dacă starea lui tehnică pune în pericol grav siguranța circulației, dacă șoferul se află în stare de ebrietate ș.a.m.d.

– Ce înseamnă imobilizarea vehiculului?

– Conform art. 252 din Regulamentul de aplicare a Codului Rutier. Imobilizarea unui vehicul constă în „scoaterea acestuia în afara părții carosabile și punerea lui în imposibilitate de mișcare prin folosirea unor dispozitive tehnice sau alte mijloace de reținere."

– Dispozitive tehnice sau alte mijloace înseamnă și mult discutata gheară?

– Normal.

– Treaba aceasta cu gheara este cam umilitoare, nu credeți?

– Sunt de aceiași părere cu dv. și Poliția o folosește foarte, foarte rar, dar sistemul - trebuie s-o spunem deschis - există și funcționează și prin alte părți, inclusiv la Timișoara, vecinul nostru.

– O altă chestiune: dacă am înțeles bine articolul 104, cel cu imobilizarea vehiculului se referă doar la vehiculele care circulă pe drumul public?

– Întocmai, ce se întâmplă în parcări și cum sunt reglementate aceste parcări fiind, cine pune „gheara" aici este - subliniez încă o dată - atributul Consiliului Local Municipal.

– Rămânând încă puțin în domeniul parcării, cum este cu parcarea sau staționarea pe trotuar? Este ea ilegală sau nu?

– Să vedem, din nou, ce zice Regulamentul de aplicare a Codului Rutier, mai exact articolul 177, iată-l integral: „Se interzice oprirea sau staționarea pe trotuare. Autoritatea competentă poate permite oprirea sau staționarea parțial sau total a unui vehicul pe trotuar, cu respectarea marcajului, iar în lipsa acestuia, numai dacă rămâne liber cel puțin un culoar de minimum 1,5 m lățime înspre marginea opusă părții carosabile, pentru circulația pietonilor".

– E clar că staționarea sau parcarea pe trotuar este ilegală dacă „autoritatea competentă" nu hotărăște altfel. Dar cine este această autoritate competentă, dle comisar?

– Consiliul local sau Consiliul județean.

– Deci în cazul Aradului, parcarea pe trotuare este ilegală, potrivit Hotărârii Consiliului Local nr. 161 din 6 iunie 2002?

– Da, așa este.

– Încă o nedumerire: Ce înseamnă sau cum trebuie interpretată adăugirea la parcarea pe trotuare, respectiv că ea poate fi, totuși, admisă, „cu respectarea marcajului"?

– Adică, dacă pe trotuarul cu pricina există un indicator care dă dreptul la parcarea autovehiculului. În paranteză fie spus, am întâlnit asemenea situații în Olanda ca și la Paris, în România prea puțin sau chiar deloc.

– În Arad există asemenea indicatoare?

– După știința mea, nu.

– Dacă, totuși, asemenea indicatoare ar urma să se monteze în anumite locuri, pe anumite trotuare, cine are dreptul de-a da aprobarea pentru montarea lor?

– Conform art. 113 din Codul Rutier administratorul parcărilor, recte Consiliul Local Municipal.

– Deci, dacă el a încredințat sistemul de parcare din Arad cuiva stipulând negru pe alb în hotărârea adoptată că parcarea pe trotuar este ilegală aceasta este ilegală?

– Dv. cum o interpretați?

– Tot... ca dv. Și sper că cine a vrut și vrea să înțeleagă, înțelege ce am scris. O ultimă problemă, domnule Cherechean. Dacă un șofer sau pieton este nemulțumit de amenda primită, cui se adresează?

– Regula este următoarea: cel în cauză trebuie să depună la Poliție o plângere împotriva procesului-verbal de constatare a contravenției în termen de 15 zile de la comunicare. Mai apoi plângerea împreună cu dosarul cauzei se înaintează instanței de judecată care decide ce și cum. Este bine să se mai știe că depunerea plângerii atrage după sine suspendarea temporară a executării amenzilor sau a sancțiunilor contravenționale complementare începând cu data depunerii plângerii.

– Vă mulțumim.

La Sântana PESTE 1000 DE RROMI PRIMESC AJUTOR SOCIAL

La primăria din Sântana există 466 de dosare în baza cărora se acordă ajutor social pentru 1211 persoane. Dintre acestea, doar 9 persoane sunt români, ceilalți fiind rromi.

Numărul mare al asistaților sociali a însemnat pe ansamblul anului trecut cheltuieli în valoare de șapte miliarde. Adică, o sumă egală cu bugetul local al comunei.

În lipsa celor care au solicitat ajutorul social, spune primarul **Ioan Ilica**, banii respectivi ar fi putut fi folosiți pentru investiții; pietruirea drumurilor și alte necesități ale comunei.

Pe de altă parte, subliniază consilierul local **Ioan Dărău**, așazisa muncă în folosul comunității se reduce la măturarea zăpezii de pe asfalt, pe o distanță de câțiva metri, în centrul comunei. Cei care primesc ajutorul social nu sunt cooptați și în activități precum reabilitarea drumurilor, canalizare sau extinderea rețelei de gaz.

Mai mult, Legea 416, în baza căreia se acordă acești bani , a devenit un veșnic subiect de controversă între consilierii români și reprezentanții rromilor.

DAN ROMAN

Ne-am interesat pentru dvs.

Ne-a vizitat la redacție dl. Petru Vătran, din Moneasa, pentru a sesiza că în stațiile de autobuz din Moneasa, Sebiș și Ineu lipsesc toaletele publice. Printre pasageri se află și persoane în vârstă sau suferinde, pentru care aceste utilități sunt o necesitate. Referitor la această solicitare, dl. Vasile Dan - responsabil cu siguranța circulației în cadrul S. C. Transdara S. A. Arad - ne-a informat că potrivit normelor și normativelor Ministerului Transporturilor șoferul are obligația de a opri pe traseu, pentru satisfacerea necesităților fiziologice ale pasagerilor. Cât despre propunerea cititorului nostru, privind amenajarea unor toalete în respectivele stații, rămâne de văzut din ce fonduri s-ar putea realiza o asemenea investiție.

MICHI C.

La Universitatea „Vasile Goldiș" „EDUCAȚIE FIZICĂ ȘI SPORT" - MISIUNE DIDACTICĂ ȘI DE CERCETARE

Facultatea de Educație Fizică și Sport are misiune didactică și de cercetare științifică. Se urmărește pregătirea specialiștilor pentru domeniile educației fizice în toate formele; activități recreative; pentru activități sportive performanțiale, activități de recuperare, menținerea sănătății și optimizarea capacității de muncă.

Este organizat sub forma învățământului de lungă durată - 4 ani curs de zi.

Se poate organiza și învățământ cu frecvență redusă - durata 5 ani, numai pentru sportivii de performanță nominalizați la admitere pe listele M.E.C.

Începând cu anul universitar 2002-2003 se organizează și învățământ postuniversitar sub forma masteratului - 3 semestre - Management și impresariat sportiv unde s-au înscris și urmează cursurile 31 de profesori de educație fizică.

Personalul didactic (46 cadre didactice) este format din cadre didactice cu experiență în activitatea de învățământ superior și / sau ca antrenori în specialitatea, disciplina respectivă și au studii, cercetări și publicații. Astfel șase cadre didactice sunt doctori în știință, șase sunt membri ai unor Societăți Științifice cu renume, peste 30 la sută dintre cadre didactice sunt profesori universitari și conferențiari universitari, 8 urmează cursurile de masterat, 3 sunt doctoranzi.

Baza materială: un stadion cu pistă de atletism și teren de fotbal pentru meciuri oficiale, două săli de gimnastică, o sală de jocuri sportive, o sală pentru sporturi marțiale (judo, lupte, karate), o sală pentru gimnastică aerobică, dans; sala de culturism și fittnes, două terenuri de tenis de câmp, două terenuri de baschet, trei terenuri pentru minifotbal.

Conținutul învățământului: ca obiective ale activității didactice, se asigură o pregătire fundamentală temeinică privind adaptarea organismului la efort, factorii biologici, biochimici și psihologici care condiționează prestația individului pe planul efortului fizic și al activităților motrice, ca și influența exercițiului și efortului fizic asupra acestor factori.

Se asigură o pregătire practico-metodică de specialitate, suficient de largă, care poate asigura absolventului cunoștințele și priceperile necesare predării educației fizice în școală, la toate ciclurile de învățământ și nu numai.

Se asigură, de asemenea, pregătirea într-o disciplină sportivă (specializarea) la opțiunea studentului, care după patru semestre (anul III și IV) să-i confere ca absolvent și calificarea de antrenor într-o ramură sportivă.

Studenții sunt absolvenții unor licee cu program sportiv, ai școlilor sportive și nu numai. Dar în marea lor majoritate au făcut (și fac) sport de performanță și/sau îndrăgesc activitatea de educație fizică și sport.

Studenții sportivi de performanță în echipele fanion ale Aradului: baschet masculin și feminin, handbal masculin și feminin, fotbal dizivia B, C și D, atletism, lupte, halltere, judo, karate, canotaj, înot etc. sunt sprijiniți pentru desăvârșirea lor ca viitori profesori de educație fizică și sport și antrenori, prin burse.

Activitatea de cercetare științifică, este organizată în catedre de către cadrele didactice împreună cu studenții și vizează domeniile: educație fizică școlară și activitățile recreative, sportul școlar și de performanță.

Facultatea de Educație Fizică și Sport ființează din anul 1993 și au finalizat studiile cu examen de licență 494 de absolvenți în 6 serii (1997-2002). Marea majoritate sunt titularizați ca profesori de educație fizică în toate ciclurile de învățământ sau antrenori în Asociații Sportive, Cluburi Sportive.

Un Ordin M. E. C. aprinde spiritele (sau)

O ȘCOALĂ GENERALĂ NU VREA SĂ FIE... LICEU

Liceul sportiv - din nou în căutarea unui spațiu...

Problema spațiilor din învățământul preuniversitar revine în actualitate. Ea a fost din nou scoasă în evidență datorită unei decizii a M. E. C., prin care se interzice funcționarea, în același spațiu, a două instituții. În această situație se găsește Liceul sportiv care de câțiva ani se află „pe drumuri", iar în prezent este „în gazdă" la Grupul școlar industrial „Iuliu Maniu". În dorința de a găsi o rezolvare în conformitate cu cerințele impuse de M. E. C., Inspectoratul Școlar Județean a găsit o variantă: transformarea unei școli generale în liceu (cu clase primare gimnaziale și... liceale - cu profil sportiv), oprindu-și preferințele asupra Școlii generale nr. 6. Dar intențiile I. Ș. J. au aprins spiritele.

... Motivații explicabile...

Din partea Consiliului profesoral al Școlii generale nr. 6, în numele căruia semnează președintele, prof. Maria Cucimaș, am primit un protest cu tot felul de „argumente" contra:

„Vă informăm în legătură cu intenția Inspectoratului Școlar al Județului Arad de a transforma școala noastră - Școala Generală nr. 6 Arad - în liceu sportiv. Colectivul de cadre didactice al școlii, învățători și profesori, afectat de această intenție, și-a exprimat părerea în consiliul profesoral din data de 21.01.2003. În unanimitate s-a votat împotriva acestei intenții și s-au adus mai multe argumente în acest sens:

- Școala generală nr. 6 există din anul 1974 ca școală de cartier, fiind cea mai veche, adică prima școală din cartierul „A. Vlaicu";
- În școală învață la ora actuală 658 de elevi, repartizați în 27 de clase, școala având 23 de săli de clasă, 4 clase având program după-amiază. Venirea a încă 400 de elevi ai Liceului sportiv ar supraîncărca spațiul școlar și ar prelungi programul până la orele 19, într-un cartier în care nu poate fi asigurată protecția copiilor în drum spre casă.
- Clădirea a fost proiectată pentru școala generală, cu o sală de sport mică, dar suficientă pentru desfășurarea orelor de educație fizică. Construirea unei săli de sport pentru performanță ar micșora curtea școlii, singurul spațiu deschis într-un cartier supraaglomerat.
- În toți acești ani s-au depus eforturi personale pentru întreținerea bazei materiale a școlii, apelându-se la ajutorul părinților, care au lucrat efectiv în școală;
- Rezultatele obținute de elevii școlii noastre la examenul de admitere în liceu și la examenul de capacitate au fost în permanență competitive: de exemplu, în anul școlar 2001/2002 toți absolvenții care s-au înscris la examenul de capacitate au promovat în cele două sesiuni, în sesiunea din iunie din 71 de elevi 67 au promovat examenul de capacitate și au fost admiși la licee cu profil teoretic și economic 23 de absolvenți. Menționăm că 8 au fost admiși la Colegiul Național „M. Nicoară".
- În decursul anilor am avut rezultate meritorii la concursurile școlare și la olimpiade: am avut participanți la faza pe țară, obținând premii și mențiuni la următoarele discipline: lb. română, matematică, fizică, chimie.
- Activitatea cultural-artistică a făcut cunoscută Școala Generală nr. 6 în județ, țară și străinătate, obținând la concursuri și festivaluri rezultate foarte bune. De aceea, formațiile artistice ale școlii au susținut de nenumărate ori programe artistice în cadrul diverselor acțiuni organizate la nivel de municipiu și județ, precum și la televiziunea locală, națională și din Ungaria.
- Ne gândim la mediul social din care provin elevii noștri, pentru care colectivul de cadre didactice a depus eforturi susținute pentru crearea unui climat sănătos de muncă și disciplină. Aducerea altei școli ar semăna derută în rândul elevilor și al părinților, ar dezbina colectivele pe clase și ar influența negativ starea de disciplină din școală și din cartier.
- S-ar crea o situație nesănătoasă în pauze, când elevii din ciclul primar ar trebui să folosească grupurile sanitare împreună cu elevii de liceu, fără să intrăm în detalii câte se pot întâmpla în grupurile sanitare.
- Numărul de accidente ar crește foarte mult pe scările de acces spre clase la întâlnirea dintre cei mici și cei de liceu.
- În data de 28.01.2003 conducerea I. S.J. Arad, reprezentată de inspectorul general Pavel Sârbu, inspector general adjunct Matekovits Mihai și inspectorul de specialitate Smith Francisc, a convocat consiliul de administrație al școlii și ne-a comunicat verbal decizia I. S. J. Arad, subliniind că nu se supune la vot această decizie, deși în Legea învățământului art. 142, alin. e) se specifică următoarele: „ISJ propun MEN rețeaua de școlarizare din raza lor teritorială, în conformitate cu politica educațională a studiilor de prognoză, după consultarea unităților de învățământ, a autorităților locale, a agenților economici și a partenerilor sociali interesați." Potrivit interpretării pe care conducerea I. S. J. o dă articolului mai sus-menționat, această prevedere nu se referă la clădiri, deși decizia I. S. J. ar însemna desființarea unității noastre școlare.

- Beneficiarii acestei instituții școlare sunt elevii și părinții. Aceștia nu sunt de acord cu comasarea școlii cu Liceul sportiv și au semnat împotrivă, deoarece nu au posibilități materiale pentru a duce copiii la școli mai îndepărtate și nu vor să le pună în pericol integritatea.
- Părinții, împreună cu cadrele didactice, consideră că decizia ISJ Arad este un abuz luat pe cale administrativă, care ignoră consecințele socio-umane atât asupra elevilor cât și a personalului didactic. Pe parcurs, elevii care nu vor să practice sportul de performanță nu se vor mai înscrie la această școală și în consecință vor dispărea posturi și catedre ocupate prin concurs, iar titularii nu vor mai avea unde să se transfere.
- La ședința consiliului de administrație din 28.01.2003 a participat și un reprezentant al organizației sindicale la care este afiliată școala, care a transmis poziția sindicatului, care nu este de acord cu desființarea Școlii generale nr. 6 fără a ține cont de opțiunea școlii și a părinților elevilor.
- Există o altă posibilitate de rezolvare a problemei Liceului sportiv, prin mutarea la Școala generală nr. 20, situată pe str. Posada. Școala are 24 de săli de clasă și încă două clădiri cu 3, respectiv 4 săli, unde vor funcționa anul viitor școlar în total 28 de clase în 31 de săli. Bazele sportive sunt foarte aproape, iar la Liceul forestier au cantină și internat. Curtea școlii este foarte mare, au o sală de sport mică, iar elevii din cartierul Aradul-Nou, stând la case nu au nevoie de spațiul din curtea școlii pentru recreere.
- Indignarea noastră este cu atât mai mare cu cât, trăind într-o societate democratică, în care ar trebui să domnească dreptatea, observăm că o «problemă» se rezolvă prin crearea altei «probleme»".

... „Propunere binevenită" ...

Cum era și firesc, am dorit să aflăm și punctul de vedere al celor care se vor muta: **Liceul Sportiv**. Contactată telefonic, dna directoare a Liceului Sportiv, **prof. Maria Orodan**, ne-a declarat următoarele, cu rezerva că, deocamdată, mutarea este doar o propunere, neconcretizată într-o decizie scrisă. **„Pentru noi este extraordinar să avem un spațiu al nostru. Aici (n.n. în clădirea Grupului Școlar „Iuliu Maniu") nu sunt destule săli de clasă - funcționăm în 11 săli, noi având 17 clase, nu avem laboratoare, o cancelarie pentru profesori. Suntem practic două licee cu personalitate diferită, nevoite să «coabităm». În ceea ce ne privește, această propunere este binevenită. Înțelegem și punctul de vedere al Școlii Generale 6, în sensul că va fi inevitabilă o perturbare de program, cu ore de după-masa. Dar ca plan de învățământ, ca activitate didactică, ei nu vor fi afectați. Nici elevii, nici cadrele didactice, nici părinții. Dar precizez că noi nu am făcut nici un demers în sensul acestei mutări, ci doar cereri firești de a avea un spațiu al nostru, fiind singurul liceu cu profil sportiv din județ. În cele din urmă, nu hotărâm nici noi, nici ei (n.n. Școala generală 6). Cu toții va trebui să acceptăm situația așa cum se va decide."**

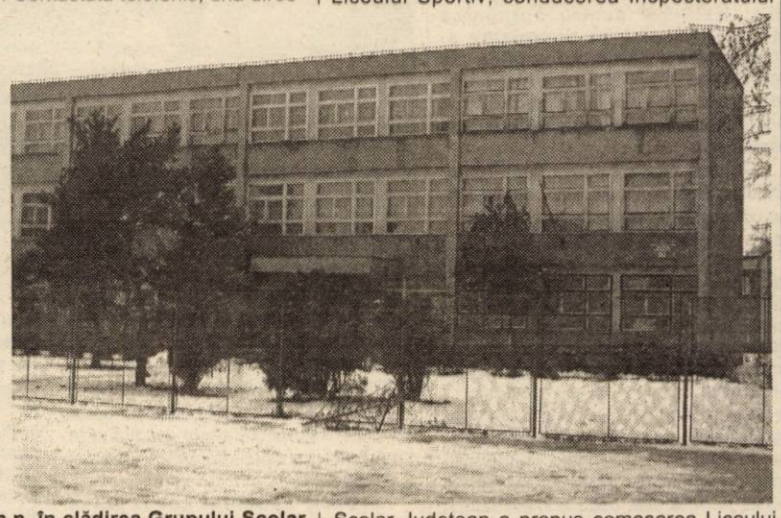

... Și o soluție „rezonabilă"

Cum era și firesc, am dorit să aflăm și punctul de vedere al Inspectoratului și am adresat câteva întrebări domnului inspector general prof. Pavel Sârbu:

– Domnule inspector general, de câțiva ani buni Liceul Sportiv se află în centrul atenției. Când au început și cum au evoluat probemele acestei școli?

– Liceul Sportiv a lucrat în condiții improprii (împreună cu Grupul Școlar „Aurel Vlaicu"), de la înființare, până în 1998, când a fost mutat în locul Grupului Școlar Industrial de Chimie din Vladimirescu (care s-a desființat) într-un local ca unitate de sine stătătoare. Din 2001 s-a introdus finanțarea unităților (inclusiv salariile) prin consiliile locale, ceea ce a determinat probleme juridice: (cadrele didactice de la Liceul Sportiv s-au titularizat în municipiu prin concurs, ca atare nu puteau rămâne titulari de Arad și salarizați de Consiliul Vladimirescu). Din aceste motive, Liceul Sportiv, prin Dispoziția nr. 216 din 2001, a fost mutat provizoriu la Arad, în două localuri: clasele gimnaziale la Școala generală 5 Arad și clasele liceale la Grupul Școlar „Iuliu Maniu".

– În acest moment, Liceul sportiv funcționează, în principal, în localul Grupului școlar industrial „Iuliu Maniu". Care sunt motivele mutării din acest spațiu?

– Printr-un Ordin al ministrului s-a stabilit că nu pot funcționa două unități de învățământ cu administrație separată în aceeași clădire - începând cu 1 septembrie 2003 ele trebuind unificate. Dar cum Liceul Sportiv funcționează în două clădiri, iar profilul Grupului Școlar „Iuliu Maniu" nu este nici măcar apropiat de profilul Liceului Sportiv, conducerea Inspectoratului Școlar Județean a propus comasarea Liceului Sportiv cu o școală generală din municipiu, în urma efectuării unui studiu detaliat.

– Ce considerente a avut în vedere I. Ș. J. pentru a transforma Școala generală nr. 6 Arad în Liceu Sportiv?

– Văzând încărcarea clădirilor de la școlile generale din Arad, posibilitățile de extindere în spațiu (sală de sport, terenuri, bază sportivă), existența altor unități de școli generale în cartierele respective, Consiliul de Administrație al I. S. J. a decis unificarea Școlii cu cl. I-VIII nr. 6 din Arad cu Liceul Sportiv, sub denumire de Liceul Sportiv cu clasele I-XII Arad. În cadrul acestei unități vor funcționa și clase I-VIII cu program obișnuit (normal).

– Cum comentați protestul cadrelor didactice de la Școala generală nr. 6?

– Înțelegem faptul că la orice schimbare prin care o colectivitate formată este afectată apare o reacție de respingere față de o altă formă de activitate/organizare - care, evident, presupune și eforturi pedagogice, profesionale și chiar fizice - dar noi (inspectorii, și chiar toate cadrele didactice din sistem) trebuie să privim lucrurile dintr-o perspectivă județeană, în interesul comunității, în interesul sportului arădean. Menționăm că prin această comasare nu se pierd posturi didactice și nedidactice (doar de conducere, unitatea va avea un director și un director adjunct), toți rămân angajații învățământului.

– Vedeți o finalitate fără contestații?

– Finalitate fără contestații?! Există această posibilitate: asigurarea de către Consiliul Local Municipal a unei clădiri pentru Liceul Sportiv, în contrapartidă cu cel „donat" din Micălaca.

VASILE FILIP
CĂTĂLINA LATU
Foto: VIOREL MUSCA

Cuvântul final în această chestiune va aparține, desigur, Inspectoratului Școlar Județean. Este firesc ca această propunere să agite spiritele, la o adică este vorba și despre o dislocare a obișnuințelor. Dar numai atât. Conducerea I.Ș.J. a dat asigurări că activitatea didactică a școlii generale nu va fi perturbată. Cât despre eventualele probleme de ordine și disciplină, acestea sunt deocamdată simple presupuneri. Mai sunt școli cu clasele I-XII în care elevi de la 7 la 18 ani pot învăța pașnic în aceeași clădire...

„Zilele adopției", la Arad

Începând de ieri, în orașul nostru se derulează acțiunea de promovare a adopției naționale și recrutare a familiilor adoptive, „Zilele adopției", în cadrul proiectului Parteneri pentru copii și familie. În județul Arad, acest proiect (finanțat de Agenția Statelor Unite ale Americii pentru Dezvoltare Internațională - USAID) a fost demarat în aprilie 2002 de către Fundația Serviciilor Sociale Bethany în colaborare cu Direcția Generală pentru Protecția Drepturilor Copilului Arad. „La proiectul Parteneri pentru copii și familii participă, în urma unei evaluări, comunitățile din Arad, Curtici, Nădlac, Pâncota și Ineu. Alături de cei din Direcție, noi ne întâlnim cu reprezentanții autorităților, cu comunitatea și încercăm să sprijinim copiii aflați în dificultate, prin implicarea membrilor din comunitatea locală. Acțiunea „Zilele adopției" are ca scop informarea cetățenilor despre adopție, promovarea acestei măsuri de protecție a copilului", a spus, în conferința de presă de ieri, Ioana Rosetti, reprezentanta Fundației Bethany - agenția Timișoara.

Programul de adopții naționale presupune identificarea unui număr cât mai mare de familii doritoare să adopte și susținerea acestora pe toată perioada procesului de adopție.

În cursul dimineții de azi, reprezentanții Fundației Bethany și ai DGPDC se întâlnesc, în cadrul „Zilelor adopției", cu lideri din comunitatea arădeană. După-masa, va avea loc o întâlnire cu familii arădene care au adoptat copii și cu cele care se află în proces de adopție.

G. KNAP

Pentru adopție,

Cei mai solicitați sunt copiii până la trei ani

În ultimii ani, solicitările de adopție primite de Direcția Generală pentru Protecția Drepturilor Copilului Arad, cât și numărul adopțiilor efectuate au scăzut semnificativ. În 1998 s-au făcut 102 adopții (din care 13 naționale și 89 internaționale), în 1999 numărul adopțiilor era 89 (13 naționale, 76 internaționale), în anul 2000, 95 (14 naționale, 81 internaționale), în 2001 au fost încheiate 42 de adopții (23 naționale, 19 internaționale), iar anul trecut, 24 (14 naționale, 10 internaționale). O explicație ar fi și decizia Guvernului de sistare a adopțiilor internaționale, valabilă până la 1 martie (termenul inițial, 1 februarie 2003, a fost prelungit).

DGPDC Arad spune că media de vârstă a copiilor adoptați este între 0 - 3 ani, existând o singură cerere de adopție pentru un copil mai mare, de opt ani.

Adopția, o soluție pentru familiile care nu pot avea copii, e un proces ce durează între șase și opt luni, și presupune mai multe etape. Doritorii trebuie să știe că totul începe cu o cerere la DGPDC; urmează o perioadă de evaluare, atestare, de potrivire teoretică, de vizite. Adopția se consideră încheiată după avizul favorabil dat de Comitetul Român de Adopție și emiterea de către Tribunal a sentinței de definitivare a adopției. Urmează apoi o perioadă de doi ani de post-adopție, însă relația dintre profesionist - familie nu se întrerupe după această perioadă.

G. KNAP

ÎNCEPE IDENTIFICAREA RESTANȚIERILOR LA PLATA CHELTUIELILOR

• Aceștia vor beneficia de ajutoare

Administratorii de pe raza municipiului Arad sunt rugați de către Direcția de Asistență Comunitară să se prezinte la sediile centrelor de acordare a ajutoarelor bănești pentru încălzirea locuințelor, până la data de 10 februarie, pentru a comunica date referitoare la: **•identificarea familiilor care au înregistrat restanțe la plata cheltuielilor față de asociația de proprietari/locatari; •perioada de timp (în luni) de când s-au înre-gistrat restanțele până în prezent; •suma restantă (în special cea pentru energia termică).**

DAC spune că aceste date sunt necesare pentru completarea bazelor de date aflate la Direcție și SC Arterm SA, în vederea demarării acțiunii de verificare în teren și a întocmirii anchetelor sociale, în conformitate cu art.4 al Ordonanței 6/2003 care prevede acordarea de ajutoare sociale de urgență restanțierilor, în funcție de criteriile prestabilite și fondurile disponibile.

„Rugăm administratorii să comunice datele solicitate, iar în cazul efectuării anchetelor sociale să prezinte delegaților Consiliului Local toate documentele și datele ce vor fi solicitate. Apelăm la asociațiile de proprietari sau de locatari să conlucreze cu reprezentanții administrației locale", spune Etelca Nagy, director general al DAC.

Reamintim care sunt centrele de acordare a ajutoarelor bănești pentru încălzirea locuințelor (unde trebuie să se prezinte administratorii): Centrul nr.1 (Bd. Revoluției nr. 93), Centrul nr.2 (str. Liviu Rebreanu bl.5), Centrul nr.3 (Calea A. Vlaicu bl.9), Centrul nr.4 (Micalaca bl.547).

GERLINDE KNAP

PREȘEDINTELE OTE A ANUNȚAT 9000 DE DISPONIBILIZĂRI LA ROMTELECOM!

Vicepreședintele S. N. Tc - MARINCA - spune că e o afirmație deplasată!

La începutul acestei săptămâni, președintele OTE (acționarul majoritar al Romtelecom) Elefterios Antonakopoulos, a afirmat într-o conferință de presă că în perioada 2003-2004 vor fi disponibilizați aproximativ 9000 de salariați din Romtelecom. Vicepreședintele Federației Sindicatelor din Telecomunicații (S. N. Tc.), arădeanul **Gheorghe Marinca** spune că această afirmație nu are o fundamentare precisă și e total deplasată. **„Conform legislației muncii cât și contractului colectiv de muncă, planul de restructurare a S. N. Tc Romtelecom trebuie discutat și analizat cu sindicatele. Singurul program de restructurare discutat și aprobat de către consiliul de administrație și adunarea generală a acționarilor este cel din noiembrie 2001. Acesta reprezintă clar planul de restructurare pentru perioada 2002-2006"**, a apreciat **Marinca**.

El nu exclude însă ca aceste disponibilizări să poată fi puse în practică. Asta însă, numai în cazul unor investiții masive ale OTE în Romtelecom. **„Dacă fac o infuzie serioasă de capital și schimbă centralele analogice, este posibilă această variantă. Acum, dacă tot au 54% din Romtelecom, e posibil să investească banii necesari pentru modernizarea centralelor"** a precizat președintele F. S. Tc.

Lucrurile vor fi însă mai limpezi la sfârșitul acestei luni, după întâlnirea de la Sinaia a sindicaliștilor din telecomunicații cu patronatul.

La lucrările Consiliului Național al Federației Sindicatelor din Telecomunicații și-au confirmat participarea președintele OTE-Internațional **George Skarpelis**, ministrul comunicațiilor **Dan Nica** și reprezentanți din conducerea S. N. Tc. Romtelecom.

Recent, au fost aprobate și documentele privind privatizarea Romtelecom - etapa a II-a. Urmează o perioadă de circa trei luni, în care OTE Internațional va trebui să verse în bugetul Romtelecomului 242 de milioane de dolari. După achitarea integrală a acestei sume, acționariatul S. N. Tc. Romtelecom S. A. va fi: 54% OTE Internațional și 46 % - statul român.

Dacă proiectul președintelui OTE, legat de disponibilizări, va fi pus în practică, la Arad sunt în pericol să-și piardă locul de muncă aprox. 8% din cei 642 de angajați ai Romtelecom.

OLIMPIU BULZAN

Noi locuri de muncă la Leoni Wiring Systems Arad

Furnizor pentru cei mai mari producatori de automobile si pentru cei mai importanti producatori din industria auto, LEONI are 55 de fabrici in 21 de tari si are si are peste 16.000 de angajati in toata lumea.

In Arad activitatea a inceput in mai 1999 prin fabricarea de circuite electrice pentru Rover si Land Rover
In prezent LEONI Wiring Systems Arad are 1400 de angajati si intentionam sa ne extindem in viitor.

În prezent dorim să angajăm personal pentru Departamentul Financiar:

Contabil

Experienta si pregatire :
- Absolvent al unei facultati cu profil economic, preferabil financiar-contabil;
- Experienta de minim 1 an in contabilitate;
- Spirit de echipa;
- Persoana puternic motivata;
- Cunostintele de limba engleza prezinta un avantaj

Senior Accountant

. Responsabilities:
- Draws the costs and the reports for the company management;
- Assists to the implementation of the new account system;
- Revises and controls account and financial situations;
- Maintain relation with external authorities;
- Ensures the implementation of financial rules and politics;

Requirements:
Strong and dynamic personality. LEONI puts special emphasis on energetic individuals who can actively participate in the growth of our business;
IT literate, to have a working knowledge of Excel spreadsheets;
English knowledge;
Minimum 2 years experience;

Dacă sunteți interesat
Trimiteti un CV si o scrisoare de intentie prin fax 275115 sau e-mail: Raluca.Hera@LeoniWiring.co.uk până la data de 15.02.2003.

Aceste posturi reprezintă o posibilitate de a vă alătura unei importante companii multinaționale și oferă excelente oportunități în carieră. Sediul nostru se extinde și noi oportunități vor apărea întrucât producția în România va crește în următoarele 12 luni.

(3235997)

THE QUALITY CONNECTION
LEONI
Wire - Cable - Wiring Systems

SC TAKATA PETRI - cu sediul în ARAD -

ANGAJEAZĂ
1. ASISTENT MANAGER
2. ŞEF CONTROLLING
3. ŞEF SERVICIU PERSONAL

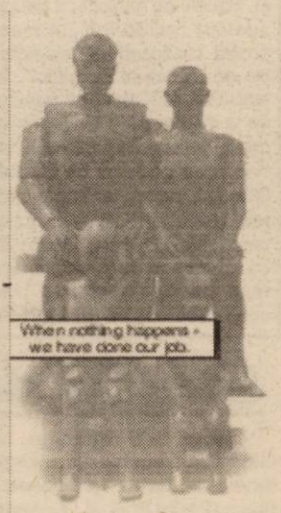

CERINȚE:
-cunoştinţe limba engleză şi/sau germană
-studii superioare

(C.A.)

CV-urile se depun la sediul societății din Arad
CALEA AUREL VLAICU (la ieșirea din Arad spre Nădlac)
Informații suplimentare la tel.0257/ 289.847 - d-nul Roşu Victor.

TAKATA-PETRI
Calea Aurel Valicu F.N., Arad, tel. 0257-289.847, fax 0257-272.587

Victorie importantă pentru „Bătrâna Doamnă"

F.C. UTA - SELECȚIONATA DIVIZIONARĂ ALBANIA 1-0 (0-0)

Rezultat excelent pentru elevii antrenați de Radu Nunweiller, ieri, în turneul de la Norcia. F.C. UTA a reușit să treacă de Selecționata divizionară a Albaniei, cu 1-0. Marcatorul a fost Jeremie Njock, în minutul 54. E drept, pe tot parcursul meciului, cele două echipe au evoluat de la egal la egal, însă dibăcia, dar și valoarea arădenilor a adus un plus pentru UTA. Dacă mai punem la socoteală faptul că în formația „alb-roșie" au evoluat doi jucători noi, despre care se spune că sunt „fotbaliști" și pot juca deja titulari la UTA, credem că am cam spus totul.

După înfrângerea cu F.C. Argeș, tehnicianul „elvețian" a schimbat destule, de la primul unsprezece, până la tactica de joc. Au fost introduși patru jucători noi, s-au făcut mai puține înlocuiri și s-a preferat sistemul 3-5-1-2.

Radu Nunweiller i-a trimis în teren pe următorii: Tufiși-Djeludovic, Panin, Luca - Pleuler (min. 81 - Popescu), Mărginean, R. Nagy (min. 68 - Saint Germain), Panaitescu - Manta (min. 46 - Drida) - De Aldi (min. 65 - Ianu), Njock (min. 88 - Pit).

Djeludovic are 25 de ani, este un fundaș central puternic și vine din Coasta de Fildeș, dar are și cetățenie franceză. Daniele De Aldi vine din Italia, are doar 20 de ani și e un percutant vârf de atac, ce pendulează atât pe dreapta, cât și pe stânga, în spatele lui Njock. Ultimul club la care a fost legitimat e cu greutate, formația de primă ligă engleză Southampton.

Aseară, în cantonamentul UTA-ei, a sosit impresarul Gheorghe Dumitrașcu, acesta reușind să-l aducă pe nigerianul Nkan, plus încă un jucător de culoare din Coasta de Fildeș, numele acestuia nefiind încă deslușit de cei din delegația UTA-ei, prezentă în Italia. Așadar, noi bătăi de cap pentru Radu Nunweiller, însă ar fi bine ca toți cei de la UTA să se comporte în continuare precum au făcut-o în partida de ieri. Poate, tehnicianul „Bătrânei Doamne" a primit - astfel - o mână de ajutor de la jucători, în demersul său de a găsi cât mai rapid fotbaliști apți pentru performanță, gata să salveze UTA de la retrogradare. Primul semn în acest sens sunt schimbările efectuate în partida cu albanezii. Doar trei până în minutul 80 și încă două până la final.

În altă ordine de idei, trebuie spus că UTA a perfectat deja un „amical", pe 15 februarie, adică în ultima zi de ședere pe pământ italian. Adversară va fi echipa albaneză Dinamo Tirana. În funcție de rezultatele din turneul de la Norcia, UTA va mai juca în cadrul competiției, ori în afara ei. Dacă iese încă din faza grupelor, va mai căuta doi adversari, care au avut aceeași soartă. Dacă nu, rămâne să evolueze în fazele superioare ale „Norcia Winter Cup".

LEO SFÂRA

ATLEȚII ARĂDENI, ÎNAINTEA SEZONULUI DE PRIMĂVARĂ

Atleții de la CSM Arad-PAB România au intrat în febra pregătirilor sezonului de primăvară, în calendarul căruia sunt înscrise mai multe concursuri de sală din categoria Grand Prix I. De asemenea o parte dintre atleții clubului arădean vor fi cooptați în lotul României pentru Campionatele Mondiale de sală ce se vor desfășura la Birmingham (Marea Britanie).

Astfel, după cum ne-a relatat dl. Eugen Roman, directorul clubului, rezultatul de la sfârșitul săptămânii trecute de la București, obținut de Marian Oprea, la triplusalt, de 17,09 m considerat a doua performanță de sală pe plan european, nu a rămas fără ecou. Campionul țării în această probă a fost invitat la o serie de concursuri de Grand Prix I, după cum urmează: pe 9 martie la Gent (Belgia), pe 18 martie la Stockholm (Suedia), circuit de concursuri ce se va încheia cu finala de la Lieven (Franța) în data de 23 martie.

Între timp, pe 21 martie, la Birmingham va ayea loc C.M. de sală, unde CSM Arad - PAB România, președinte de onoare dl. Sandu Ion, va fi reprezentat, pe lângă Marian Oprea (triplusalt) și de Adina Anton (lungime) și Ioan Vieru (400 m).

Campioana europeană la 400 m.g., Ionela Tîrlea, nu participă la sezonul de sală, ea pregătind în Tunisia, unde se va antrena timp de o lună de zile, împreună cu antrenoarea sa Liliana Alexandru, sezonul de aer liber ce va culmina cu C.M. de la Paris, din luna august. Un alt atlet al clubului, campionul țării la disc, Ionel Oprea, se află în aceste zile în pregătiri în Turcia, fiind însoțit de antrenorul său, prof. Traian Magheru.

După excepționalele performanțe obținute anul trecut de atleții arădeni și pe care ne face plăcere să le reamintim: Ionela Tîrlea - campioană europeană la 400 m.g. și Adina Anton - campioană mondială de junioare, la lungime, așteptăm rezultate pe măsură și în acest an premergător Jocurilor Olimpice de la Atena din 2004.

ALEX. CHEBELEU

Ieri, în meciuri amicale

WEST PETROM ARAD - OLIMPIA BÂRZAVA 2-0 (1-0)

Ieri după-amiază pe stadionul Strungul, divizionara C West Petrom Arad a întâlnit Olimpia Bârzava, într-un joc cu caracter de verificare. Pentru „petroliști" a fost al doilea meci în tot atâtea zile, încheiat cu o victorie lejeră. A fost 2-0 (1-0), grație golurilor reușite de Gligor și V. Fritea. În prima repriză, Feri Tisza a trimis în teren următoarea formulă de echipă: Bonta - Purda, Ciortan, Ancău, Melnic, Moț, Știreangă, Franyov, Solomon, Nădăban, Gligor. În repriza a doua au evoluat: Potoreț - Iova, Sighete, Șerb, Cioară, Ponta, R. Tisza, Anca, Sas, V. Fritea, Gafița.

Următorul amical al „petroliștilor" e programat sâmbătă după-amiază cu lidera Diviziei D, Șiriana Șiria.

D. SCRIDON

UAV TELECOM ARAD - COMERA ARAD 3-0 (3-0)

În continuarea jocurilor de pregătire pentru returul campionatului, divizionara C UAV Telecom a întâlnit pe Comera Arad. Plusul de valoare s-a simțit și elevii lui Marius Grad s-au impus cu 3-0 (3-0), prin punctele reușite de Heteș, I. Arman și Szillyer.

UAV Telecom a început jocul în următoarea alcătuire: Sabău - Szellelky, Grad, Barna, Savin - Toma, Szillyer, I. Arman, Gligor - Vuin, Heteș. **Au mai evoluat:** Cohan, Cati, Lobonț, Teacă, Trif, Barna jr., și Jula. Au lipsit motivat: Ardelean (bolnav) și Oprescu (susține examenul de licență).

Sâmbătă, UAV Telecom Arad întâlnește Frontiera Curtici.

D.S.

Baschet feminin

MĂCAR O VICTORIE

La nici o săptămână după turneul de la Târgoviște se reia returul campionatului Diviziei A la baschet feminin. Etapa a XV-a a început încă de luni, când într-un meci disputat în devans s-au întâlnit Livas Târgoviște și Tiger Romcan Dej. Victoria a revenit, bineînțeles, campioanelor cu scorul de 85 - 40.

Pentru B.C. ICIM Arad, care ocupă poziția a VI-a în clasament, urmează în acest sfârșit de săptămână două meciuri la București. Primul va avea loc sâmbătă, cu formația Olimpia, iar duminică cu Sportul Studențesc. Partida cu studentele din „Regie" ar fi trebuit să aibă loc peste două săptămâni, dar pentru a evita încă o deplasare în Capitală, formația arădeană a cerut ca disputa să se desfășoare acum. Atât pe Olimpia cât și pe Sportul Studențesc, baschetbalistele pregătite de Dan Moraru le-au întrecut în tur, la Arad. Dar în cadrul turneului de la Cluj, ce a avut loc în iarna anului trecut, au fost învinse de ambele grupări, supărătoare fiind atunci înfrângerea din meciul cu Olimpia. Așa că acum se poate întâmpla orice, deși sperăm ca vicecampioanele țării să iasă cu fața curată măcar în prima partidă. **„ Bineînțeles, nădăjduim că va fi o victorie în meciul cu Olimpia. Fetele sunt ambițioase și sperăm să iasă totul bine. Acum, se pare, că avem șansa a II-a la ocuparea locului cinci, așa că ne-ar prinde bine un succes, dacă nu două"**, ne-a declarat antrenorul Dan Moraru.

De menționat că B.C. ICIM pleacă în această dimineață spre București, întreg lotul fiind valid, așa că toate jucătoarele sunt hotărâte să pună osul pentru a reveni acasă măcar cu un meci bifat cu victorie.

ADELA CIOLOCOI

Frontiera Curtici joacă tare

VALI CIUCUR ȘI COSMIN STAN - NOILE ACHIZIȚII ALE „VAMEȘILOR"

Nedorind să se lase mai prejos față de ACU Arad și F.C. Tricotaje Ineu, echipe ce au făcut o campanie de achiziții glorioasă, Frontiera Curtici s-a întărit și ea substanțial în aceste zile . Valentin Ciucur (ex. CSM Reșița și „U" Craiova) și Cosmin Stan (ex. UM Timișoara), sunt doi mijlocași de 28, respectiv 26 de ani, ce au evoluat până nu de mult în Divizia A, dar din cauza problemelor financiare cu care se confruntă grupările lor au decis să joace în retur pentru divizionara C arădeană. Ambiția „vameșilor" pare a nu avea limite, antrenorul Gaica mai anunțând pentru săptămâna viitoare un alt transfer, la fel de important, ce vizează întărirea atacului.

C. MNERIE

UN ARĂDEAN, ÎN ITALIA, CU F. C. NAȚIONAL

● Urmând exemplul UTA-ei, care a dat lovitura prin achiziționarea camerunezului Jeremie Njock, echipele din Divizia A au început o adevărată „vânătoare" de jucători străini, fără angajament în momentul de față. Cei mai inspirați se pare că au fost boșii de la Farul Constanța, care au chemat în probe de joc doi senegalezi, Papa Daonda și Cesar Da Costa. Ultimul dintre ei, atacant de meserie, a dat un adevărt recital într-un meci școală, câștigându-și deja porecla de „Njock-ul litoralului". În rest, Poli AEK este pe punctul de a se despărți de jucătorii greci, cei doi frați francezi nu l-au prea convins pe Cornel Dinu la Dinamo, iar Rapidul tot testează, dar nu cumpără nimic. Nici „Bătrâna Doamnă" nu stă cu mâinile în sân, așteptând ca la Norcia să mai sosească câțiva jucători de culoare. Ultimul nume vehiculat este cel al lui Dje Ludovic, un fundaș central francezo-ivorian, în vârstă de 25 de ani. Un mercatto mai palpitant ca niciodată... ● Aflat în Cipru cu naționala „tricoloră", mijlocașul Ovidiu Petre a primit un

Bursa știrilor

neașteptat telefon din partea antrenorului lui Ajax, Ronald Koeman. Acesta l-a asigurat pe jucătorul „bancar" că din vară va fi transferat la gruparea din Amsterdam. Vă reamintim că Petre a fost dorit încă din această iarnă la echipa românilor, Cristi Chivu și Bogdan Lobonț, dar cluburile F. C. Național și Ajax nu s-au înțeles asupra sumei de transfer. ● Mai cu amenințări, mai cu vorba bună, Dumitru Dragomir își recâștigă încetul cu încetul electoratul. După ultimele estimări doar șase grupări din Divizia A, din cele zece existente la început, mai au ceva de împărțit cu șeful Ligii Profesioniste de Fotbal. Deocamdată UTA e cu fundul în două luntrii, alături de rivala Poli AEK și Farul Constanța. Un nou telefon de la București, de amenințare cu închiderea porților stadionului necorespunzător pentru Divizia A, o poate arunca pe „Bătrâna Doamnă" în tabăra pro-„Corleone". ● Vicecampioana României, F. C. Național, a plecat în patria tehnicianului ei, Walter Zenga, pentru un stagiu de pregătire care cuprinde și câteva jocuri amicale, printre adversari numărându-se fosta și actuala echipă a lui Adi Mutu, Hellas Verona și A. C. Parma. În lotul pentru aventura din Peninsulă a fost inclus și portarul arădean, în vârstă de 20 ani, Răzvan Pleșca, crescut la F. C. Telecom.

CĂLIN MNERIE

Turneul West Petromului în Ungaria, sub semnul întrebării

Divizionara C West Petrom Arad și-a planificat la începutul pregătirii de iarnă, ca la jumătatea lunii februarie să efectueze un stagiu de pregătire în Ungaria. Acesta trebuia să aibă durata unei săptămâni și să fie presărat cu patru-cinci jocuri cu caracter de verificare.

Contactat telefonic, președintele clubului „petrolist" dl. Vasile Rad ne-a spus că turneul din țara vecină stă sub semnul întrebării. **„Ce rost are să mergem în Ungaria, când terenurile sunt și-acolo la fel de proaste ca aici. Din cauza timpului nefavorabil. Nu am luat nici o decizie finală. Ne vom consulta și cu antrenorul Feri Tisza și vom hotărî împreună. Poate vom găsi o altă soluție mai bună..."**, ne-a declarat dl. Rad.

În altă ordine de idei, cu lotul West Petromului se pregătește și jucătorul de bandă stângă, Alin Rusu, care anul trecut a teminat junioratul la UTA.

D. SCRIDON

Stagiu de karate tradițional

Între 7 și 9 februarie, la sălile C. S. Ș. Gloria și Decebal va fi organizat un stagiu tehnic de karate tradițional, sub conducerea președintelui F. R. K. T., sensei Dan Stuparu - 7 Dan. Orele de derulare sunt următoarele: 18-20 (vineri și sâmbătă, sala Gloria), 9-12 (sâmbătă, duminică, sala Decebal). Scopul manifestării este testarea sportivilor în perspectiva prezenței la Campionatul Național. Participă cluburi din Oradea, Cluj, Timișoara, Deva, Hunedoara, Dej, Zalău și Arad. Stagiul este găzduit grație grupării Dojo Arad (antrenor Iosif Fordon, 2 Dan).

A. H.

România - Franța, în Cupa Davis

Programul meciurilor din Sala Ioan Kunst Ghermănescu din Capitală este următorul:

Vineri, de la ora 12.45:

Festivitatea de prezentare a celor două echipe

Adrian Voinea - Sebastien Grosjean

Andrei Pavel - Nicolas Escude

Sîmbătă, de la ora 15.00:

Mickael Llodra/Fabrice Santoro - Gabriel Trifu/Andrei Pavel

Duminică, de la ora 13.00

Andrei Pavel - Sebastien Grosjean

Adrian Voinea - Nicolas Escude.

Polo - Cupa Aradului

Sâmbătă, orele 9,30 - 13,00 și duminică, orele 8-13 la Bazinul Acoperit „Delfinul" are loc Cupa Aradului la polo, pentru juniori I. Au confirmat participarea pe lângă clubul organizator, CS Astra Arad, echipele Crișul Oradea și Lotul Național al României născuți 1987.

ARAUTO LEASING

import auto - finantari leasing

ARAUTO LEASING SRL

str. Dr. Ioan Rațiu nr. 13
telefon: 0745/10 63 63
www.arautoleasing.ro

	CIP	LEASING
BMW 520 TDI MODEL NOU (AN FABRICATIE 2001, 38.000 KM)	19.900 €	590 €
VW PASSAT VARIANT 1,9 TDI - 115 CP (AN FABRICATIE 2000)	12.800 €	386 €
RENAULT LAGUNA II 1,6 (AN FABRICATIE 2002, 17.000 KM)	13.500 €	400 €

(C.A.)

Din lotul de peste 2000 de **AUTOTURISME** și **AUTOUTILITARE** puteți alege modelul dorit

RATA LUNARĂ CONȚINE CASCO+DOBÂNDĂ+TVA

FINANȚARE LEASING CU 30% AVANS
12, 24, 36 sau 48 RATE LUNARE

Grup de Firme cu capital străin
cu sediul în Timișoara

Angajează
Șef Laborator Gr.II

Domeniu de activitate: laborator de gradul II
Profil: studii superioare tehnice (Facultatea de Construcții/inginer sau subinginer; Facultatea de Chimie Industrială) - secția Tehnologia Materialelor de Construcții; studii medii-liceu - tehnician cu derogare de la organismul de autorizare (profil construcții/chimie industrială); coordonează și controlează activitatea tehnică a laboratorului
Se cere: autorizație pentru șef laborator - Inspectoratul Județean în Construcții; **experiență** în domeniu; cunoaștere Legea 10/1995 privind **calitatea în construcții; Codul de practică** pentru executarea lucrărilor din beton, beton armat și beton precomprimat; bun profesionist; capacitate de organizare; disponibilitate la program prelungit; permis de conducere
Se oferă: (pentru toate pozițiile)
posibilitatea de a lucra într-un colectiv profesionist; pachet salarial motivant.
** Numai persoanele selectate vor fi contactate.*
Așteptăm C.V-ul însoțit de o scrisoare de intenție și fotografie până la data de 15.02.2003 (data poștei), pe **adresa: - C.P. 819 A, Oficiul Poștal nr. 10 Timișoara, sau fax 0256/291.168**
(3235986)

NEXANS

Als Systemlieferant fur die Kfz-Industrie produzieren wir fur unsere internationalen Kunden seit mehreren Jahren sehr erfolgleich in Westrumanien. Fur unseren Standtort Pancota suchen wir

CAD Mitarbeiter

Sie sind im letzten Studienjahr oder haben Ihr technisches Studium erfolgreich abgeschlossen. Ausserdem verfugen Sie uber gute Deutsch-Kenntnisse, Englisch-Kenntnisse sind vorteilhaft.
Sie sind verantwortlich fur:

- Erstellung und Pflege der technischen Zeichnungen (Kabelbaum-, Legebrett -2D Teilzeichnungen, Bereitstellen der Plot-Files uber Datenfernubertragung)
- Anschaffug und Betreuung neuer CAD-Anlagen
- Systempflege der Soft-und Hardware

Wir bieten Ihnen die Moglichkeit, im Rahmen zukunftsorientierter Aufgabenbestellungen fruhestmoglich Verantwortung zu ubernehmen und sich gemeinsam mit uns weiter zu entwickeln. Wenn Sie Ihre Zukunft mit Eigeninitiative und Kreativitat mitgestalten mochten und sich in einem jungen Team wohl fuhlen, richten Sie bitte Ihre aussagefahigen
Bewerbungsunterlagen (in deutscher Sprache)an:

EKR-ELEKTOKONTAKT ROMANIA
z.H.Frau Retter
Str. Piata Libertății nr. 28
2911, Pancota, Jud. Arad
Tel: 0257-206.370
Fax: 0257-206.398

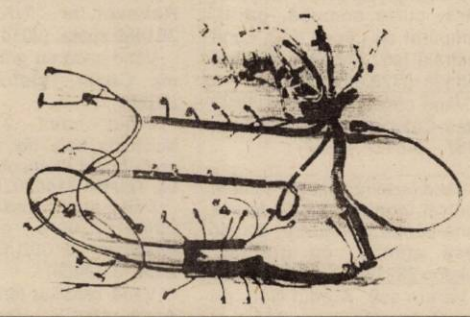

(3235991)

FUNDAȚIA ROMÂNO-GERMANĂ

Centrul de pregătire și perfecționare profesională
Organizează

Cursuri de calificare:
- **VÂNZĂTOR** - 3 luni
- * **ÎNGRIJITOR LA DOMICILIU** - 6 luni
- * **MANICHIURĂ** - 3 luni
- **BUCĂTAR** - 3 luni
- * **FUNCȚIONAR ADMINISTRATIV** - 6 luni
- * **MECANIC AUTO** - 4 luni

Cursuri de perfecționare:
- **OPERATOR PC** - 1 lună
- **CONTABILITATE** - 3 luni

Ofertă specială -GRATUIT
Pentru persoanele fără loc de muncă
- **CONFECȚII ÎMBRĂCĂMINTE** - 3 luni
- **TÂMPLAR UNIVERSAL** - 4 luni
- **CONFECȚII ÎNCĂLȚĂMINTE** - 3 luni

Informații:
Vladimirescu, str. Gării nr. 59, Tel. 0257-514.931; 514.934
Arad, str. Episcopiei nr. 32, Tel. 0257-214.965
(c.36)

podele laminate
de la **159.000** lei/mp*
casa ta arată altfel !
PROGES
str. Dorobanți 55, telefon 0257/282.021; 0745.482.344
(c.581)

Lagermax
Autotransport

Angajează **Pentru sediul din Curtici, str. Teilor nr. 2:**

Asistent(ă) direcțiune cod 01
1. Persoană organizată, serioasă și cu putere de muncă
2. Minim studii medii
3. Cunoștințe solide de legislație vamală
4. Cunoștințe operare calculator (Word, Excel, Outlook etc.)
5. Limba germană și engleză - scris și citit
6. Carnet conducere categoria B

Secretar(ă) cod 02
1. Persoană organizată, serioasă și cu putere de muncă
2. Minim studii medii
3. Cunoștințe operare calculator (Word, Excel, Outlook etc.)
4. Limba germană și engleză - scris și citit

Dispecer(ă) cod 03
1. Persoană organizată, serioasă și cu putere de muncă
2. Minim studii medii
3. Cunoștințe operare calculator (Word, Excel, Outlook etc.)
4. Limba germană și engleză - scris și citit
5. Carnet conducere categoria B

Pentru punctul de lucru din Zona Liberă Curtici.

Declarant(ă) vamal cod 04
1. Experiență în domeniu
2. Cunoștințe solide de legislație vamală
3. Cunoștințe operare calculator (Asycuda, Word, Excel, Outlook etc.)
4. Limba maghiară, germană prezintă avantaj
5. Carnet de conducere categoria B

Vă rugăm să trimiteți CV-ul, și scrisoarea de intenție, cu precizarea codului postului și condiției minime de salarizare, până în data de 18.02.2003, la adresa 2900 Curtici, str. Teilor nr. 2, sau fax 0257-217-184. (3235988)

AFL Europe

În vederea extinderii activității de producție în noua uzină de sisteme de distribuție electrică pentru autovehicule (cablaje) din Nădab-Chișineu-Criș

SC ALCOA FUJIKURA SRL
(membră a Grupului Alcoa)
Scoate la concurs posturile

Coordonator departament întreținere

Cerințe
- ▲ experiență minim 4-5 ani în domeniu
- ▲ studii superioare
- ▲ nivel avansat limbă engleză
- ▲ capacitatea de a coordona o echipă
- ▲ limba maghiară sau germană - constituie avantaj
- ▲ cunoștințe de EXCEL, MS OFFICE

Maistru de producție

Cerințe
- ▲ experiență minim 2-3 ani
- ▲ studii superioare
- ▲ cunoștințe medii de limbă engleză
- ▲ limba maghiară constituie avantaj
- ▲ cunoștințe de EXCEL, MS OFFICE
- ▲ capacitatea de a coordona o echipă

Societatea noastră asigură pregătire profesională la nivelul cerințelor mondiale, asigură continuitate în pregătire și perfecționare precum și transport la locul de muncă.
Rugăm pe cei interesați să-și trimită C.V.-ul
Fax: 0257-307126, menționând: Red. Coordonator departament întreținere, Maistru de producție
email: **Daciana.Rosca@alcoa.com** sau la
Adresa: SC ALCOA FUJIFURA SRL, Nădab, DN 79, km 37,5, jud. Arad
(3235995)

Societatea comercială GROUP DANIELSE SRL, Timişoara,

angajează pentru Complex-Restaurant de 4 stele în Timişoara, următoarele categorii de personal:
- **2 maeştri bucătari**
- **4 bucătari specialişti**
- **1 somelier**
- **4 barmani**
- **2 cofetari**
- **10 ospătari**

Condiţii de angajare: pregătire de specialitate; experienţa de minimum 3 ani; vârsta peste 30 ani; seriozitate; fără cazier judiciar; disponibilitate program prelungit.

Oferim salarii deosebite, cazare, masă.

Candidaţii sunt rugaţi să trimită **CV-urile la sediul firmei - Timişoara, Parcul Justiţiei nr. 1 sau la tel/fax: 0256/193097; 0721023749.** (3235987)

Administratorul SC TEBA SA Arad

convoacă Adunarea Generală Extraordinară a Acţionarilor

în data de **20.02.2003**, la **ora 9,00**, la sediul societăţii - str. Patria, nr. 14, Arad, cu următoarea ordine de zi:
- schimbarea denumirii societăţii comerciale TEBA SA;
- schimbarea denumirii societăţii comerciale AUTLET SRL, unde SC TEBA SA este asociat unic;
- schimbarea obiectului principal de activitate al SC AUTLET SRL;
- schimbarea administratorului societăţii comerciale AUTLET SRL;
- împuterniciri;

În cazul neîndeplinirii condiţiei de cvorum, o nouă AGEA va avea loc în data de 21.02.2003, la aceeaşi oră, la sediul societăţii. (3235981)

SOCIETATE COMERCIALĂ

angajează

operator facturare

cerinţe:
- experienţă în domeniul distribuţiei
- studii medii
- operare pe calculator
- permis de conducere categoria B

se oferă:
- condiţii de lucru deosebite
- salariu deosebit şi alte avantaje

(C.A.)

Informaţii la telefon 250 880, zilnic între orele 9,00-16,00

Camera de Comerţ, Industrie şi Agricultură a Judeţului Arad pentru Direcţia Târguri-Expoziţii

EXPO ARAD INTERNAŢIONAL

Organizează selecţie pentru posturile de:

MANAGER DE PROIECT

Condiţii:
-studii superioare (tehnic, economic, marketing)
-una sau două limbi de circulaţie internaţională
-noţiuni de gestionare bugete
-abilităţi organizatorice (pentru realizarea de târguri şi expoziţii)
-relaţii publice
-rezistenţă la stress

ADMINISTRATOR

Condiţii:
-studii medii (eventual superioare tehnice)
-capacitate organizatorică ridicată
-noţiuni de gestiune
-disponibilităţi ridicate pentru deplasări
-carnet auto cat. B
-program flexibil
-limbă străină reprezintă un avantaj, de preferinţă maghiară

ELECTRICIENI - colaboratori

Cererile şi CV-urile se pot depune până în data de **10.02.2003**, orele **13.00**, la sediul **Expo Arad Internaţional** Calea A. Vlaicu FN (c.62)

ANIVERSĂRI

Pentru mama şi bunica noastră EMILIA BRIHAN din BÂRSA, la aniversarea a 75 de ani, LA MULŢI ANI şi sănătate din partea fiului MIHAI şi a nepotului FLAVIUS cu soţia CLAUDIA. (Ag. Sebiş)

MATRIMONIALE

Îţi doreşti soţ, viaţă frumoasă în GERMANIA? Agenţia „ROMANA" te ajută. Telefon 255776. (1857)

Sexy, apetisantă, sunt sclava fanteziilor tale. Eliberează-mă! Telefon 0740.406.116. (1969)

SENZUALĂ, apetisantă, te aşteaptă la ea în pat. Telefon 0744.405.233. (2059)

VÂNZĂRI APARTAMENTE O CAMERA

Vând garsonieră, cameră, bucătărie, hol, baie cu vânită, decomandată, uşă schimbată, geamuri termopan, telefon, tapet, parchet, gresie, faianţă, contorizat, proaspăt zugrăvit, imediat ocupabil, etaj 4/4, acopriş în garanţie, 5.400 Euro, fix. Telefon 0723.992.371, Confecţii. (1691)

Vând garsonieră, confort III, bloc A10/1A, etaj IV, ap. 93, Vlaicu. Telefon 275456, toată ziua. (6160512)

Vând garsonieră CPL, conf. III sau schimb cu apartament 2 camere + diferenţă, zona Vlaicu. Telefon 0744.479.306. (1948)

VÂNZĂRI APARTAMENTE DOUĂ CAMERE

Vând apartament 2 camere, decomandat, str. Poetului. Telefon 256251, orele 9-16; 0744.797.856, seara. (1592)

Vând apartament 2 camere, zona 300. Telefon 0744.882.963. (1478)

Vând apartament 2 camere, contorizat, Micălaca. Telefon 265050. (2003)

VÂNZĂRI APARTAMENTE TREI CAMERE

Vând apartament 3 camere, parter, preţ 8.500 $. Telefon 0740.677.559.

Vând apartament ultracentral, 3 camere, etaj IV, str. Meţianu. Telefon 285085. (1686)

Vând apartament 3 camere, Alfa, bloc 74 + garaj, 18.500 Euro. Telefon 0744.774.506, 277567. (1506)

Vând apartament 3 camere, central, mobilat şi utilat. Telefon 0744.540.216. (1539)

Vând apartament demisol ultracentral, 165 mp, recent renovat, bun pentru privatizare. Telefon 0259 - 413585. (6160501)

Vând apartament 3 camere cu garaj, zona Alfa, 17.000 Eu negociabil. Telefon 257961. (1900, 1901)

Vând apartament 3 camere, decomandat, central, contorizat apă-căldură. Telefon 0745.316.275; 236647. (1893)

Vând apartament 3 camere îmbunătăţit, Chişineu Criş. Telefon 520864, 0745.163.667. (1893)

Vând apartament 3 camere, zona Vlaicu. Telefon 349256. (2038)

VÂNZĂRI APARTAMENTE PATRU CAMERE

Vând apartament 4 camere, decomandat, zona Traian. Telefon 256251 orele 9-16; 0744.797.856 seara. (1593)

Vând (închiriez) apartament Piaţa Catedralei, 180 mp, complet renovat, etaj I, preţ 39.000 Euro, accept şi variante schimb. Telefon 0744.248.269. (1462)

Vând apartament 4 camere, în casă, central, bun pentru locuit, firmă, birouri, liber, 32.000 Eu, negociabil. Telefon 217224. (1231)

Vând apartament bloc, ocupabil imediat, central, Piaţa Romană, 4 camere, 2 băi, gaz, contorizare apă, acopriş ţiglă, etaj 4, + garaj. Telefon 280860, 0722.371.705. (1944)

Vând apartament 4 camere, modificat, multiple îmbunătăţiri, merită văzut. Bloc 188, etaj III, Mioriţei. Telefon 259950; 0723.627.678. (5155983)

VÂNZĂRI CASE

Vând CASĂ MARE, ARAD, strada ADAM MÜLLER GUTTENBRUN, nr. 75. Telefon 278064; 0744.781.153, 287720.

Vând apartament casă, parter, Meţianu, posibilităţi privatizare. Telefon 284900, 0744.607.109. (1990)

Vând casă în Grădişte, mobilată modern, alarmă, garaj, spălătorie, termotecă, living, bucătărie. Etajul I: dormitor, 2 băi cu duş, terasă mare. Mansardă: bucătărie, 2 camere, baie, 175 mp. Telefon 0744.877.027. (1407)

Vând casă cu 1 ha pământ în Zimandul Nou. Telefon 0721.041.494. (5155099)

Vând CASĂ MARE cu SPAŢIU COMERCIAL, DEPOZITE şi locuinţă, circa 600 mp construit, str. ORIENT 58. Telefon 256769; 0722.239.242. (2069)

Vând apartament la casă, 4 camere, 2 băi, bucătărie, încălzire gaz proprie, ne(mobilat), îmbunătăţiri deosebite, posibilităţi (aprobări) mansardare, curte comună, garaj, cumpărat cu Legea 112, zonă centrală (str. Afinelor). Telefon 250308, 0722.692.973.

Vând casă cu grădină localitatea Crocna. Informaţii telefon 0257 - 315117. (1697)

Vând (schimb) casă 3 camere central, confort sporit, foarte bună pentru privatizare; doresc casă similar, cu grădină. Telefon 282146, 0723.331.292.

Vând casă, Aradul Nou, pe str. Coloniştilor nr. 33, preţ negociabil, 18.000 Euro, cu tot cu proiect de casă. Telefon 243930. (5155075)

Vând casă mare, atelier etaj, privatizare, piaţa Păncota. Telefon 466412. (30305)

Vând casă mare, demisol, parter + 2 nivele, suprafaţa 600 mp, grădină 940 mp, cartier Aradul Nou, interior nefinisat, negociabil. Telefon 0744.587.713. (348)

Vând casă din cărămidă, 4 camere, toate facilităţile, Vlaicu, 42.500 Euro, negociabil. Telefon 275468; 0740.306.524. (1833)

Vând casă mare din cărămidă în Arad, 3 camere, anexe, gaz, telefon. Telefon 0256 - 487830; 0721.372.995. (1763)

Vând casă mansardată Pârneava, posibilitate privatizare. Telefon 0744.904.778. (1927)

Vând vilă în Subcetate, construcţie nouă, în roşu, P+M, preţ 55.000 Eu, negociabil. Telefon 0788.327.796. (1949)

Vând casă cărămidă, 2 corpuri separate (3+2 camere, baie, dependinţe), curte betonată, anexe + grădină 1.000 mp, Zimandul Nou, 16.800 eu. Telefon 0740.164.934, 0740.164.932, 271739. (1956)

Vând casă în Zimand Cuz nr. 378, centru. (1957)

Vând casă nouă, cu mansardă finisată 80%, grădină 1.080 mp, localitatea Zimand Cuz, 20.000 Eu, negociabil. Telefon 217298. (1958)

Vând casă cu grădină şi pomi fructiferi, sat Poiana nr. 73, comuna Vârfurile, judeţul Arad. Informaţii telefon 0744.500.890. (1974)

Vând casă mare (Dorobanţi), faianţă, gresie, baie, curte mare, grădină, 15.000 Eu negociabil. Telefon 0257-277111, 0740.506.908. (1991)

Vând casă mare, bună pentru producţie. Telefon 282101. (1994)

Vând casă mare, Pârneava, str. Clujului nr. 28, preţ 45.000 Eu, negociabil. Telefon 0257-251471. (2011)

Vând casă Grădişte, str. Rahovei nr. 7/A. Telefon 381589 seara. (2014)

Vând casă cu grădină, 2.800 mp, Cuvin. Telefon 461307. (2025)

Vând casă 2 camere, bucătărie, baie, hol, dependinţe, zona Malul Mureşului, negociabil. Telefon 214020. (2026)

Vând urgent casă cu etaj 6 camere, baie, grădină în Grădişte, 39.000 Eu. Telefon 233613. (2028)

Vând casă cu teren 439 mp, Arad, str. V. Ureche, preţ 10.000 Euro. Telefon 0745.377.929. (2063)

Vând casă cu teren 720 mp, str. Prunului 86, (Grădişte), preţ 15.000 Euro. Telefon 0745.377.929. (2063)

Vând casă cu teren 212 mpm str. Badea Cârţan nr. 35, preţ 5500 Euro. Telefon 0745.377.929. (2063)

Vând urgent casă Bujac, str. Ulpiu nr. 8. Telefon 274890. (2057)

Vând casă, ultracentral, singur în curte, apă, gaz, 43.000 Euro, negociabil. Telefon 286008, după ora 20; 0723.609.913. (2044)

Vând casă Micalaca - Abrud, 600 mp, 20.000 Euro, negociabil. Rog seriozitate. Telefon 262391. (5155985)

VÂNZĂRI SPAŢII

Vând (închiriez) SPAŢII COMERCIALE, zonă ultracentrală. Telefon 0723.253.651.

Vând DISCOTECĂ, FRUMUŞENI, toate dorările, preţ 13.000 Euro, negociabil. Telefon 0722.409.913. (1770)

Vând, închiriez COMPLEX: restaurant, bar, terasă, dotat, nou, 70 louri „CLASSIC CLUB". Telefon 0740.886.894. (1986)

Vând SPAŢIU COMERCIAL, 93 mp, str. Andrei Şaguna, preţ 35.000 Euro. Telefon 0745.377.929. (2063)

VÂNZĂRI TERENURI

Vând 5.000 mp teren intravilan, Aradul Nou, posibilităţi gaz, curent, agent termic. Telefon 0722.355.963. (1396)

Vând teren zona Subcetate, str. Gladiator, aproximativ 1.000 mp, preţ 25.000 USD. Telefon 0721.452.902. (1891)

Vând 6 ha teren agricol şi 1 ha scos din circuitul agricol posibilitate apă, curent electric, 3 km Vama Vârşand. Telefon 0744.191.507. (1906)

Vând loc de casă (1.200 mp) în Curtici, 2 $/mp. Telefon 229117, 273522, 0745.511.481.

Vând 3 ha teren intravilan, centura oraşului - 6 Vînători. Telefon 0744.615.247. (1595)

Vând grădină 1500 mp, lângă Sanevit, 3 Eu/mp. Telefon 0257 - 276194. (1883)

Vând grădină 1.400 mp, Cuvin. Telefon 561877. (2025)

Vând teren intravilan 1503 mp, str. Steagului 60, Arad, preţ 15.000 Euro. Telefon 0745.377.929. (2063)

Vând teren cu casă, 277 mp, în Arad, str. Badea Cârţan nr. 33, preţ 5500 Euro. Telefon 0745.377.929. (2063)

VÂNZĂRI AUTO

Vând urgent Opel Vectra 1,8 benzină, fabricaţie 1993, înmatriculat persoană fizică, stare foarte bună. Telefon 289997; 0744.558.552. (865)

Vând Dacia papuc, 1996, stare bună. Telefon 0744.577.956. (1748)

Vând DAEWOO CIELO, an 1996, fabricaţie COREEA, automatic climă, ABS, uşi centralizate, telefomandă, alarmă, geamuri electrice, 87.000 km. Telefon 0744.593.994.

Vând Audi A4, toate extrasele, 9.500 Euro, negociabil. Informaţii telefon 0744.220.733. (4724494)

Vând la preţ avantajos, COMBINE CLAAS, INTERNAŢIONAL, tractoare, remorcă, pluguri reversibile 1-4 brazde, prese balotat, cositori, aparat erbicidat, freze, MIC îngrăşăminte, batoză porumb, semănători porumb şi păioase. Telefon 0744.505.494. (1723)

Vând Golf II, 1,3 benzină, 1989, PF, motor rezervă, impecabil. Telefon 251160, 0722.800.411. (6160522)

Vând camionetă MAN, 7.5 t, 1997, uşor avariată, înmatriculată. Telefon 0722.345.002. (1873)

Vând Ford Fiessta, înmatriculat, preţ 1.000 Euro şi talon Opel Omega şi Vectra Berlină. Telefon 0722.251.555. (1404)

Vând OPEL KADETT, an 1988, 1.300 cmc, stare foarte bună. Telefon 219211. (1849)

Vând Lancia Prisma T.D., avariată cu numere noi şi CIV. Informaţii telefon p257-377160 sau 0745.698.845. (4724492)

Vând Matiz, toate îmbunătăţirile, an 1999. Telefon 0740.310.391. (1771)

Vând Opel Astra 1,6i, 4+1 uşi, an 1992, stare perfectă, 4.200 Euro, negociabil. Telefon 213155; 0723.232.043. (459; 1295)

Vând tractor U 650 înmatriculat, stare bună. Telefon 416172. (1916)

Vând motostivuitor A-50 O.K. fabricaţie austriacă, motor Deutz masă portatil 5.000 kg, preţ informativ 15.000 Eu. Telefon 0722.389.755. (1962)

Vând Dacia 1310, an 1997, stare perfectă de funcţionare, verde metalizat, preţ 2.050 Eu, negociabil. Telefon 0744.604.805. (1977)

Vând Dacia, an 1988, stare perfectă, 1.050 eu, negociabil. Telefon 0257-277111, 0740.506.908. (1991)

Vând Dacia Diesel, 1304-1307, faţă-spate (4x4), persoană fizică sau juridică. Telefon 0744.391.896. (2027)

Vând Dacia 1400, metalizat, instalaţie gaz, bord CN, trapă, genţi aluminiu, geamuri ionizate, alarmă, spoilere, bară faţă metal, stare ireproşabilă, an 1995, preţ 1.950 Eu, negociabil. Merită văzută! Telefon 0724.257.818. (2031)

Vând urgent Dacia 1410, albastru metal, din 1996, perfectă, bord CN, geamuri ionizate, insonorizată, 1 proprietar, preţ 1900 Euro, fix, (asigur RAR).Telefon 0745.674.736. (2057)

Vând Opel Astra 1,7 TDi, fabricaţie 2000. Telefon 0744.576.123. (2055)

Vând Mercedes 124, 250 D, Lancia Thema TD, înmatriculate. Zilnic, telefon 267303, după 16. (2050)

Vând tractor 650, două remorci, plug, 3500 Euro. Telefon 216087. (2036)

Vând Ford Escort D 1,6, an 1989, preţ 1.000 Euro. Telefon 0257/322439; 0740.091.803. (6160529)

VÂNZĂRI ELECTRO

Vindem CASE MARCAT fiscale, CÂNTARE ELECTRONICE şi CONSUMABILE. Telefon 272727. (1638)

(Continuare în pagina 13)

(Urmare din pagina 12)

Vindem CASE MARCAT FISCALE, CONSUMABILE, CÂNTARE ELECTRONICE. Telefon 211211, 281188. (c.)

Vindem, numerar sau în rate (second hand) MAŞINI DE SPĂLAT, TV COLOR, FRIGIDERE, COMBINE, LĂZI, VITRINE FRIGORIFICE, CONGELATOARE, ASPIRATOARE, Calea Radnei nr. 225. Telefon 0257-259339, 563027, 0744.706.321. (1402)

Vând foarte ieftin, garanţie, TELEVIZOARE COLOR, MAŞINI AUTOMATE, COMBINE şi LĂZI frigorifice, CONGELATOARE. Telefon 274600. (1058)

Vând monitor de 19' Belinea, grad A şi Pentium I 233 MGH 2,5 GB, CD ROM, monitor 15', tastatură, mouse. Telefon 280260. (1835)

Vând maşini făcut mături, motor electric 3,5 kw 3 F nou. Telefon 0257 - 281110, 0257 - 286624. (1582)

Vând TELEVIZOARE COLOR, telecomandă, garanţie. Telefon 219365, 0723.380.028. (874)

Vând ieftin, garanţie, TV COLOR, MAŞINĂ SPĂLAT AUTOMATĂ, LADĂ frigorifică, COMBINĂ frigorifică. Telefon 275277. (991)

Vând frigider cu congelator 4 sertare, capacitate 120 + 120 l, marca Electrolux, cu două motoare independente. Telefon 0744.896.642 sau 0723.280.631. (1820)

Vând TV color, MAŞINI SPĂLAT, FRIGORIFICE, garanţie. Telefon 233511. (2065)

VÂNZĂRI DIVERSE

Vând GARAJ ULTRACENTRAL, cu extras CF. Telefon 0744.784.443. (1643)

Vând PLASĂ GARD ZINCATĂ, 25.000 lei/kg, SÂRMĂ NEAGRĂ şi ZINCATĂ, COTURI ŞI BURLANE , str. VRABIEI 4. Telefon 289997.

Vând aparat gogoşi şi aparat îngheţată Capriggiani. Telefon 514910, 0722.376.339. (1553)

Lichidez stoc GRESIE-FAIANŢĂ, Alfa „EURO GRESIA", en gros, en detail, începând de luni, 2 februarie, orele 9-17. Telefon 0721.228.831. (2071)

Vând sămânţă lucernă 2.000 kg. Telefon 0744.778.454. (5155832)

Vând mobilier, aparate coafură, cosmetică, sală aşteptare. Telefon 0723.324.883. (p)

Vând TERMOTECI pe GAZ (150-300 Euro). Garanţie. Telefon 0740.249.544. (1655)

Vând LEMNE FOC, NISIP, BALAST, la domiciliul clientului. Telefon 277027. (1437)

Vând ŢIGLĂ fabricaţie SIGHIŞOARA, preţul de producător, fără adaos, din stoc. Informaţii localitatea MÂSCA nr. 33, telefon 531498; 0740.663.875. (1591)

Vând COLŢARE, CANAPELE. Telefon 286069. (1687)

Lichidez gospodărie la ţară, vând porci (30-50 kg), găini ouătoare (Rosso). Telefon 0257/262619; 0741.019.382. (5155977)

Vând MOBILIER MODERN cu plata în rate, BUCĂTĂRII, DORMITOARE, BIBLIOTECI, HOLURI. Telefon 256769; 0722.239.242. (2069)

Vând UŞI şi FERESTRE, PVC, GERMANIA, în rate, preţuri de la 60 Euro/mp. Telefon 256769; 0722.239.242. (2069)

Vând 12 purcei, rasă de carne. Telefon 0257/287384. (Ag. Micalaca)

Vând GEAMURI TERMOPAN lemn stratificat, ROLETE PLASTIC import. Telefon 0745.380.320.

Vând TELEMEA OAIE, 1 tonă. Telefon 0723.215.608; 0722.295.319. (1788)

Vând LEMNE FOC, esenţă tare. Reducere pensionari 10%. Telefon 246500; 0740.994.503. (1807)

Vând OI GESTANTE şi cu MIEI. Telefon 0724.523.949. (6160521)

Vând cai rasă grea, iepe + mânji, vaci gestante, porci, oi. Telefon 0740.962.931. (1867)

Vând garaj metalic în Micălaca, str. Abrudului, preţ 1.100 Euro, negociabil. Telefon 0722.345.002. (1873)

Vând PORCI 100 - 130 kg, preţ 33.000 lei/kg. Telefon 462974. (4724493, Ag. Sântana)

Vând vacă Bălţată românească, fătată. Telefon 279756; 0740.095.203. (1724)

Vând TERMOTECI şi CONVECTOARE la telefon 253973; 0723.727.470. (1833)

Vindem TERMOTECI noi, INSTALAŢII complete, rate avans 0. Telefon 0740.848.239.

Vând cireş netăiat, aproximativ 25 ani, în Arad Telefon 211233. (1663)

Vând maşină de cusut Ileana care şi brodează. Telefon 234396. (1663)

Vând garaj zidit (apă, scurgere, curent) în Palatul Cenad. Telefon 255215. (1663)

Vând vană baie, fontă, nouă, 1.70 m. Telefon 247958. (1778)

Vând EUROBOLŢARI TERMOIZOLANŢI, 300x250x200, 8.200 lei, MC - 550.000. Telefon 284793; 0722.381.750. (1775)

Vând urgent plug două capuri, reversibil, preţ negociabil. Telefon 0257/254495. (1828)

Vând 40 baloţi de paie. Telefon 286023 sau 0766.701.169. (1838)

Vând goblenuri: „Fregata în furtună" şi „Lebede". Telefon 0257 - 474.271. (1831)

Vând termotecă Vaillant pe gaz, maşină spălat vase. Telefon 242432. (1875)

Vând bicicletă ergonomică nouă, din Germania, preţ avantajos. Telefon 254086 sau 0745.615.840. (1880)

Vând garaj bloc 319 (spatele blocului;) Telefon 0740.467.171. (6160526)

Vând triplok stare bună, de Tg. Mureş. Telefon 0740.467.171; 349709. (6160526)

Vând 5 STRUŢI masculi, 22 luni, preţ 700 EU negociabil. Telefon 217451. (1920)

Vând vacă gestantă luna 8 plus un tăuraş 300 kg, Grădiştе. Telefon 0257 - 231535. (1931)

Vând cuptoare patiserie, frigidere, plite, diferite utilaje şi ustensile de laborator cofetărie. Telefon 0744.568.800. (1921)

Vând mobilă bucătărie 3.000.000 lei; covor persan 2x3; fotolii. Telefon 235098. (6160527)

Vând utilaj debitat buşteni, pe orizontală, fabricaţie germană, încărcare buşteni hidraulică, debitarea asistată electronic. Telefon 0722.389.755. (1962)

Vând grajd nou (cu facilităţi de funcţionare) în localitatea Şiria. Telefon 531315, 0740.310.282. (1959)

Vând casă 2 camere, cărămid, 40 mp, cu grădină 11,5 ari, îngrădită, teren agricol, lângă şosea, curent trifazic, apă potabilă în casă, una remorcă ARO. Telefon 318077. (1995)

Vând 8 (opt) purcei de 8 săptămâni, albi, de carne. Telefon 218357. (2005)

Vând convenabil garaj, zona 315. Telefon 230606. (1988)

Vând carne de curcan. Telefon 0721.067.429. (2016)

Vând AEROTERMĂ pe motorină pentru încălzit HALE mari şi mici, preţuri avantajose, ofer garanţie. Telefon 0740.822.267; 0257.213150. (2054)

Vând mobilă, covoare, aragaz, mochete, haine second. Zilnic, telefon 267303, după 16. (2050)

Vând TERMOTECĂ gaz, italiană, Bereta, 30.000 cal. Telefon 213443. (2404)

Vând vacă gestantă, în luna 9-a. Telefon 0257/261010, seara. (5155982)

CUMPĂRĂRI TERENURI, IMOBILIARE

Cumpăr urgent apartament 2 camere, Micalaca, exclus parter. Ofer 9.000 $. Telefon 219637; 0723.246.021. (2071)

Cumpăr apartament, garsonieră, chiar cu probleme financiare. Telefon 279718; 0744.542.931. (1739)

Cumpăr apartament 2 camere, Micălaca, nerenovat, variante. Telefon 259987, 281758. (1755)

Cumpăr apartament 2, 3 camere, preţ rezonabil. Telefon 267103, 0740.424.087. (1715)

Cumpăr apartament 2 camere, în Piaţa Soarelui. Telefon 0722.344.810. (1885)

Cumpăr apartament 3-4-5 camere, etaj intermediar, în bloc cu 4 etaje, zona Praporgescu. Telefon 284515, 0722.819.040. (1725)

Cumpăr urgent 1-3 ha teren agricol în Sânicolaul Mic. Telefon 0744.795.996; 465750. (1768)

Persoană fizică, cumpăr apartament 2 camere, zona Vlaicu, Alfa, Micălaca 100. Telefon 0740.069.907. (2009)

Cumpăr apartament 2-3 camere, maxim et. III, ofer 10-11 mii $. Telefon 0744.626.595. (2045)

CUMPĂRĂRI AUTO

Cumpăr Dacia CIV, numere noi, 1986 în sus, ofer maxim 17 milioane. Telefon 0723.837.619. (1741)

CUMPĂRĂRI DIVERSE

Cumpăr 4 viţei lapte. Telefon 0744.772.269. (51556326)

Cumpăr contract, preiau rate, ofer uzufruct, apartament 2-3 camere RALLA. Accept variante. Telefon 230721 seara.

Cumpăr rumeguş de esenţă tare, cantitate mare. Telefon 283119. (1960)

LOCURI DE MUNCĂ

Angajăm VÂNZĂTOARE cu experienţă pentru magazin ABC Grădiştе. Telefon 276732. (1968)

RESTAURANT ŞURA DACILOR angajează BARMAN-OSPĂTAR şi BUCĂTAR. Telefon 0744.131.523. (1703)

Angajez VÂNZĂTORI legume - fructe, în pieţe (serioşi). Salar atractiv. Telefon 0723.600.451; 272270. (2058)

Angajăm VÂNZĂTOR-GESTIONAR, experienţă 3 ani, cunoştinţe contabilitate primară. Telefon 0724.454.794. (1397)

SC MILLEFIORI SRL cu sediul în Arad, Calea Timişorii, nr. 53, angajează INGINERI cu experienţă în producţie, planificarea producţiei, costuri industriale. Curriculum vitae la fax 278404. (f. 3235972)

SC MILLEFIORI SRL cu sediul în Arad, Calea Timişorii nr. 53, angajează ŞOFER cat. B, cu experienţă şi FEMEIE de SERVICIU. Telefon/fax 278404. (f, 3235972)

Angajăm BUCĂTAR, AJUTOR BUCĂTAR, OSPĂTARI, FEMEIE pentru CURĂŢENIE. Telefon 211994, orele 8-16. (1722)

Angajez ZUGRAV tânăr, cu vechime minim 3 ani. Telefon 0744.577.050. (1777)

SC BLACKMAX SRL angajează GESTIONAR, VÂNZĂTOR. Telefon 214899. (1782)

STAFF COLLECTION „House Of Art", firmă confecţii angajează: GESTIONARE cu experienţă, CASIERE, VÂNZĂTOARE, ŞOFER. Interviul Magazinul ZIRIDAVA, etaj II, miercuri 12 februarie. Informaţii telefon 0740.148.375. (1803)

GABBIANO IMPEX angajează MUNCITORI calificaţi pentru: CROIT PIELE, SUBŢIAT, CUSUT, MANUAL calificaţi. Telefon 306030. (1393)

CALZATURIFICIO FULVIA profil încălţăminte, angajăm urgent persoane calificate pentru: maşini cusut, lucru manual, cusut manual. Oferim: salarizare avantajoasă, bonuri masă, transport gratuit. Informaţii telefon 216572, str. Eftimie Murgu. (1866)

CLUBUL SPORTIV municipal Arad, angajează SECRETARĂ. Informaţii telefon 280347. (1897)

Angajez PARCHETAR experienţă 3 ani. Telefon 0744.577.050. (1898)

Angajez VÂNZĂTOARE magazin cadouri (centru), serioasă, corectă, prezentabilă. Telefon 0723.170.159 sau 0257 - 515195; 264397. (1899)

TOMAIFICIO ELISA angajează PERSONAL pentru lucru la masă şi MAŞINISTE. Str. Feleacului nr. 1. Telefon 0722.697.950. (6160514)

Angajăm VÂNZĂTOARE magazin alimentar Gai. Telefon 274994. (1710, 1711)

Angajăm TINERI şi TINERE: OPERATORI SONDAJE OPINIE, TESTATORI PIAŢĂ, AGENŢI VÂNZĂRI. Oferim salar 4.950.000, carte de muncă. Telefon 218757. (1841)

LAGUNA LIGHT INDUSTRIES angajează PERSONAL pentru linie ASAMBLARE CORPURI ILUMINAT. Pentru stabilirea interviului, vă rugăm să trimiteţi CV la fax 216562. Informaţii telefon 216560. (1902)

M77 COSMETICĂ - SPĂLĂTORIE AUTO, angajează SPĂLĂTORI AUTO. Telefon 251160; 0722.800.411. (6160524)

Firmă încălţăminte, angajăm MAŞINIŞTE SUBŢIAT şi CUSĂTORI MANUALI cu experienţă. Telefon 288745. (1940)

SC DRAGON STAR IMPEX Arad, angajează AGENŢI PAZĂ vârsta 21-41 ani, str. Câmpul Liniştii nr.1. Telefon 270875. (1912)

DIALMA, str. Câmpul Liniştii 1 (în curte cu VAMA ARAD) angajează CONFECŢIONERE CALIFICATE la maşini de cusut şi tinere necalificate pentru învăţarea meseriei de confecţioner textil. Telefon 306033. (710)

Angajăm VÂNZĂTOARE pentru magazin alimentar, zonele Alfa-Micălaca 300. Telefon 283733. (1955)

D.J.P.P.A.S., cu sediul în Arad, Calea Zimandului nr. 2, organizează concurs pentru ocuparea postului de DIRECTOR ECONOMIC, în data de 25 februarie 2003. Condiţii de participare: studii superioare economice, vechime minim 10 ani în funcţii economice. Informaţii suplimentare telefon 276154 sau la sediul unităţii. (1950)

RESTAURANT LAKE GROVE angajează AJUTOR BUCĂTAR şi FEMEIE DE SERVICIU. telefon 0744.639.809, 0744.147.781. (1970)

Angajez AGENT COMERCIAL cu vechime distribuţie, posesor C. Telefon 0722.711.005. (1984)

Angajez FEMEIE ÎNGRIJIRE BOLNAV, noaptea. Telefon 230606. (1989)

SC AGROTRANSPORT SA angajează MECANICI AUTO, TINICHIGII, ŞOFERI. Telefon 273073, 243098. (2001)

Angajăm PERSONAL pentru SERIGRAFIE. Telefon 0257-278754, 0724.554.380. (2015)

SOCIETATE COMERCIALĂ angajăm AGENŢI DE VÂNZĂRI şi FACTURISTĂ. Telefon 259974. (2017)

Angajăm PERSONAL pentru MUNCĂ DE BIROU. Telefon 284040, 0744.606.564. (2029)

Angajăm AGENT DE TURISM calificat. Telefon 255545. (2030)

Căutăm persoane cu aptitudini în comunicare, câştig motivant. Telefon 0745.082.533. (1908)

Angajăm VÂNZĂTOARE cunoscătoare de limbă maghiară. Telefon 251860. (2032)

CONTINENTAL AEROBIC angajează RECEPŢIONERĂ, INSTRUCTOR AEROBIC, INSTRUCTOR DANS adulţi şi copii. Informaţii telefon 0723.046.263. (2061)

Agenţia de publicitate „DC COMPANY" angajează AGENŢI PUBLICITARI. Telefon 0257-252739. (2058)

Angajăm VÂNZĂTOARE pentru BIJUTERIE, vârsta maximă 30 ani. Telefon 0722.361.107. (2051)

SC TACO & G SRL angajează TÂMPLARI calificaţi cu experienţă. Telefon 213443. (2049)

SALON „CLASIC" angajează: COAFEZĂ, FRIZERIŢĂ, COSMETICIANĂ: Informaţii telefon 250339. (6160530)

Angajăm FEMEIE SERVICI pentru Brutăria STADION. Informaţii Piaţa UTA, 45-55, orele 12-18. (6160532)

PRESTĂRI SERVICII

SILDOR PROD.
Reparaţii montaj, FRIGORIFICE şi AER CONDIŢIONAT. Vânzări VITRINE, RAFTURI şi CAMERE FRIGORIFICE, NOI. Telefon 0257-349121, 0257-270622. (c. 32)

ŞCOALA ŞOFERI „BELC" face înscrieri pentru serie nouă, din 7 FEBRUARIE, categoriile A B C+E D. Informaţii CASA SINDICATELOR. Telefon 230004; 0744.938.335; 381811. (1792)

RENOVĂRI APARTAMENTE: zugrăveli, gletuieli, faianţări, gresieri, montări-sigilări contoare, parchet laminat, instalaţii sanitare. Telefon 240494, 0723.061.715, 0724.446.997. (1515)

Şcoala şoferi „VÂRTACI" începe serie-legislaţia nouă. Telefon 246527; 0721.477.552. www.scoalavartaci.tripod.com (1241)

Executăm ZUGRĂVELI, GRESIERI, FAIANŢĂRI, RIGIPS, PARCHET LAMINAT, RAŞCHETĂRI. Telefon 0744.206.599. (1751)

MEDIC VETERINAR autorizat, execut ÎNSĂMÂNŢĂRI ARTIFICIALE la: vaci, scroafe, cătele. Telefon 0257 - 288292, 0724.267.723. (1694)

S.C. TERMOTEX S.R.L.
ARAD, Str. O. Goga nr. 48
Tel. 0257-250.529, 0745.257.527
EXECUTĂ:
- ❒ construit sobe teracotă
- ❒ curăţat coşuri fum
- ❒ verificări aerisiri gaze la asociaţiile de locatari
- ❒ construit şeminee
- ❒ reparaţii generale construcţii
- ❒ curăţat şi şamotat cazane termice
- ❒ demontăm antene
- ❒ amenajări parcuri, grădini (alei rustice, pergole, grătare barbeque)

Preţuri negociabile.

INSTALAŢII ELECTRICE, reparaţii maşini de spălat, electrocasnice. Telefon 273983. (2007)

SOCIETATE COMERCIALĂ execută TRANSPORT MARFĂ INTERN şi INTERNAŢIONAL 17,2 mc şi 30 mc. Telefon 0723.367.613. (2015)

Executăm BRANŞAMENTE, INSTALAŢII electrice pentru HALE INDUSTRIALE, LOCUINŢE, MONTĂM INTERFOANE. Telefon 0745.637.797. (2035)

DIVERSE

SALON de LUX, ultramodern ÎNCHIRIAZĂ scaune coafeze, cabinet cosmetică sau caută persoane pentru COLABORARE. Telefon 272270; 0723.600.451. (576)

S.C.A. UTVINIŞ S.A. vinde tractoare U 650 casate. Licitaţia va avea loc în data de 13 februarie 2003, ora 10, şi se va repeta săptămânal în fiecare zi de joi la sediul unităţii din Utviniş, comuna Zimandul Nou. Telefon 217164. (1903)

Mă numesc Dorina, sunt din Ungaria, transmit mii de mulţumiri doamnei
IRINA
pentru cazul meu cel rezolvat. M-a împreunat cu soţul meu, după o lungă despărţire. Telefon 0721.876.319. (1673)

(Continuare în pagina 14)

(Urmare din pagina 13)

Anonim. Mulțumesc
TAMAREI,
mi-a adus soțul acasă după 6 luni. Telefon 368624; 0723.421.156. (1675)

Mulțumesc prezicătoarei
ELENA
mi-a adus soțul înapoi după o despărțire de 3 luni. Telefon 0740.873.314. (1674)

ELVIRA
Gabi din Chișineu Criș, transmit pe această cale mii de mulțumiri doamnei ELVIRA, mi-a desfăcut cununia în mai puțin de 45 de minute și sunt pe cale de a mă căsători. Sunați și nu veți regreta! Telefon 0722.911.918. (p)

Stimați cititori, un anunț din partea Reginei Magiei Albe,
AURELIA ARDELEANCA
pentru toate persoanele cu probleme familiale, conjugale, sentimentale, financiare. Vindecă impotența, beția, exemele; scoate argintul viu, împreunează persoane despărțite. Ea este adevărata regină a Magiei Albe din România, rezolvă toate problemele prin puterile sale magice și fusul ei cel fermecat. Rezolvări urgente și garantate. Apelând la telefon 0723.924.535, viața dumneavoastră se va schimba în bine. (1862)

Maria, 34 de ani, aduce mii de mulțumiri celebrei tămăduitoare
VALENTINA
căci i-a dezlegat cununia de la prima ședință. Telefon 0721.564.457; 0744.857.893, 231258. (1737)

PRIMĂRIA COMUNEI VINGA scoate la licitație, în vederea închirierii SPAȚIU COMERCIAL. Licitația va avea loc în data de 28 februarie 2003, ora 9. Informații la telefon 460126 sau la sediul Primăriei. (1985)

CITAȚII

Se citează TOMAN EVA și ENGELHARDT MAGDALENA cu domiciliul necunoscut, pârâte în dosar nr. 232/2003, în proces cu VÎRTAN IOAN LIVIU și VÎRTAN VIORICA, la Judecătoria Arad, în data de 20 februarie 2003, ora 8, sala 7P, pentru uzucapiune. În caz de neprezentare cauza se va judeca în lipsă. (1987)

TURISM

Pletl

Asigură zilnic transport de persoane GERMANIA pe ruta: Passau-Regensburg-Nűrnberg-Würzburg-Aschaffenburg-Frankfurt-Giessen-Siegen-Köln-Düsseldorf-Essen-Dortmund-Deggendorf-Landshut-Műhldorf-Augsburg-Ulm-Heilbronn-Stuttgart-Pforzeim-Karlsruhe-Heidelberg-Mannheim. Călătorii în autocare noi, moderne, însoțitoare de bord, două bagaje gratuite, o masă caldă în UNGARIA. Cu plecare din KARLSRUHE: SPANIA, FRANȚA, PORTUGALIA. Intermediem asigurări medicale. Informații și înscrieri la Agențiile PLETL din: ARAD: telefon 0257 - 252291; LIPOVA: telefon 0257 - 561377; 0257 - 563011. (c. 49)

ÎNCHIRIERI

Închiriez apartament casă central, Mețianu, 80 mp, complet renovat, încălzire proprie, excelent pentru birouri, cabinete, etc. Telefon 283479; 0722.122.968. (1231)

Ofer spre închiriere 2 SPAȚII COMERCIALE, Bd. Revoluției. Telefon 0722.329.007 (1489)

Caut să închiriez SPAȚIU COMERCIAL pentru magazin, 50-150 mp, cu vad bun. Telefon 0744.577.050. (1777)

Închiriez cameră pentru diferite utilități, încălzire gaz. Telefon 0745.691.449; 368549. (1380)

Ofer spre închiriere pentru firme, casă mare pretabilă reprezentanță, birouri, depozit, cabinete, toate utilitățile. Telefon 0723.165.374; 256396. (1666)

Dau în chirie casă cu 8 încăperi, central, toate utilitățile. Telefon 0745.305.214. (1867)

Ofer urgent spre închiriere SPAȚIU COMERCIAL, central, 130 mp. Telefon 0722.344.810. (1885)

Ofer spre închiriere apartament confortabil Vlaicu, 100 EU, garaj. Telefon 274245. (1732)

Închiriez (ofer) garsonieră confort I, etaj I, mobilată, Confectii. Telefon 0744.866.491.

Închirieze (ofer) apartament central, mobilat, preț 100 EU. Telefon 255180. (1679)

Ofer (închiriere) casă în Aradul Nou, 90 mp, amenajată, numai firme. Telefon 253973; 0723.727.470. (1833)

Închiriez (vând) apartament bloc central, 2 camere, gaz, contorizat. Telefon 236396, 0744.284.725. (1868)

Primesc în gazdă una sau două studente cameră separată, zonă centrală. Telefon 251275. (1850)

Primesc în gazdă elevă, studentă, zona Gării. Informații telefon 0257 - 252878. (1843)

Oferim spre închiriere SPAȚII COMERCIALE pentru: MAGAZINE, DEPOZITE, PRODUCȚIE. Telefon 281036. (c. 48)

SOCIETATE COMERCIALĂ oferă închiriere SERVICE AUTO cu dotările aferente, Grădiște, str. Prunului 55 A. Telefon 0744.636.096 orele 12-20. (1922)

Ofer pentru închiriere apartament ultracentral 2 camere, contorizat, mobilat. Telefon 286393. (1933)

Ofer spre închiriere, pe termen lung, apartament 1 cameră, central, contorizat, mobilat, 100 Eu/ lună. Telefon 0722.281.023. (1945)

Închiriez (ofer) garsonieră, plata anticipat 3 luni. Telefon 259719. (1964)

Închiriez (ofer) apartament una cameră, central, complet utilată. Telefon 0744.658.930. (1999)

Ofer spre închriere o cameră la bloc. Telefon 230705. (1997)

Ofer pentru închiriat apartament contorizat, cartier Micălaca: Telefon 255315, 461716. (2013)

Închiriez GARAJ cu intrare din stradă, str. Țebei nr. 3, Bujac, (lîngă DINAMO în spate la bloc X.19.)

Închiriez SPAȚIU. Telefon 256559. (2033)

† DECESE †

Cu nespusă durere și regret anunțăm trecerea în neființă a mamei, bunicii și mătușii noastre dragi,
ELENA PECICAN,
în vârstă de 81 de ani. Înmormântarea are loc astăzi, 7 februarie 2003, de la Biserica Ortodoxă din Ineu. Familiile îndoliate: Pecican, Naghi și Ionuțaș.

Cu profundă durere anunțăm încetarea din viață a celui mai bun tătic, soț, socru din lume,
OVEZEA ILIE.
Înmormântarea va avea loc azi, ora 13, de la domiciliul din Grădiște, str. Rahovei nr. 3A. Familia îndoliată.

Cu inimile zdrobite de durere anunțăm moartea fulgerătoare, la numai 50 de ani, a scumpei noastre
BĂDĂU LENUȚA,
dirigintă la Oficiul Poștal Pâncota. În veci nemângâiate, mama și sora cu familia: Blaj, Țărmure și Budiu.

Cu inimile zdrobite de durere, soția Erica și fiica Alexandra anunță trecerea în neființă, la doar 46 de ani, a celui care a fost un desăvârșit soț și tată,
ing. SEBASTIAN DUDĂU (TINEL).
Dumnezeu să-l odihnească în pace! Înmormântarea va avea loc azi, 7 februarie 2003, ora 13, de la Capela Cimitirului Micălaca.

Cu adâncă durere în suflet anunțăm moartea, la numai 50 de ani, a celei care a fost soție, fiică și mamă iubitoare,
BĂDĂU LENUȚA
din Pâncota. Înmormântarea va avea loc azi, 7 februarie 2003, ora 15, în cimitirul din Pâncota. Familia Bădău, veșnic îndurerată.

Cu adâncă durere anunțăm încetarea din viață a celui care a fost
GHELE VASILE (74 ani).
Înmormântarea va avea loc azi, 7 februarie, ora 13, la cimitirul Eternitatea, de la capelă. Dumnezeu să-l odihnească în pace!

Cu sufletele îndurerate anunțăm încetarea din viață a celei care a fost soție, mamă și bunică iubitoare,
BĂTRÂN FLORICA,
născută ROTAR în SINTEA MARE. Corpul neînsuflețit va fi depus la Capela din Cimitirul Pomenirea, sâmbătă, 8 februarie 2003, ora 10. Înmormântarea va avea loc duminică, 9 februarie 2003, ora 14. Soțul Ioan, fiul Ioan cu soția Mihaela și nepoata Ioana din Statele Unite.

Cu adâncă durere anunțăm încetarea din viață a iubitului nostru tată, soț, văr,
POPA LIVIU CRĂCIUN
în vârsta de 56 ani. Înmormântarea va avea loc astăzi, 7 februarie 2003, ora 16. Familiile îndoliate: POPA și SORIȚEU.

Cu durere în suflet anunțăm încetarea din viață a celui ce a fost
colonel rezervă SCHABERGER OTTO,
în vârstă de 64 ani. Înmormântarea va avea loc sâmbătă, 8 februarie 2003, ora 13, la Cimitirul Grădiște. Familia îndoliată.

Cu adâncă durere în suflet anunțăm încetarea fulgerătoare din viață a iubitului nostru fiu
BOGDAN FLONDRA,
la numai 20 de ani. Relații privind înmormântarea în următorul număr al ziarului. Părinții, veșnic îndurerați.

Cu sufletele îndurerate anunțăm încetarea din viață a celui care a fost
BURZ AVRAM
soț și tată, în vârstă de 63 ani, pensionar I.V.A. Călători. Înmormântarea, sâmbătă, 8 februarie la Cimitirul din Grădiște. Familia îndoliată.

† CONDOLEANȚE †

Prefectul Vasile Dan Ungureanu și colectivul din Prefectură deplâng și regretă profund moartea inginerului
SEBASTIAN DUDĂU,
șeful filialei județene a Agenției Domeniilor Statului. Transmitem pe această cale sincere condoleanțe familiei îndoliate! (f. 3235993)

Suntem alături de colega noastră Scharberger Ramona, în momentele grele pricinuite de decesul tatălui. Colectivul Grădiniței P.P.9 Arad.

Sincere condoleanțe familiei, la dispariția fulgerătoare a celui ce a fost
director producție ing. POPA LIVIU CRĂCIUN.
Dumnezeu să-l odihnească în pace! Secția Mecanic Șef; Compartimentul Transport și Compartimentul C.F.I. SC ARTERM SA ARAD. (2041)

Deplângem moartea prematură a celui ce a fost director producție la SC ARTERM SA ARAD,
ing. POPA LIVIU CRĂCIUN.
Dumnezeu să-l odihnească! SINDICATUL TERMO '95 ARAD. (2040)

Suntem alături de familia îndoliată, la trecerea în eternitate a celui ce a fost
director producție, ing. POPA LIVIU CRĂCIUN.
Dumnezeu să-l ierte și să-l odihnească în pace! BIROUL FINANCIAR SC ARTERM SA ARAD. (2040)

Un ultim omagiu celui care a fost
director producție ing. POPA LIVIU CRĂCIUN.
Dumnezeu să-l odihnească! BIROUL APROVIZIONARE - SC ARTERM ARAD. (2040)

Colegii din Organizația PSD nr. 5 - Vlaicu, aduc un ultim omagiu celui care le-a fost coleg,
ing. POPA LIVIU CRĂCIUN.
Sincere condoleanțe familiei. (2042)

Sunt alături de fiica și nepoata mea în momentele grele pricinuite de moartea ginerelui,
DUDĂU SEBASTIAN.
din partea mamei soacre, DAVID ANA. (1952)

Sincere condoleanțe familiei îndoliate la dispariția fulgerătoare a celui care a fost
DUDĂU SEBASTIAN
din partea cumnatei DANA cu soțul Ghiță. (1953)

Suntem alături de doamna învățătoare David Erico în greaua încercare pricinuită de dispariția fulgerătoare a soțului. Clasa a IV a C a Școlii Generale nr. 12 Arad. (1954)

Conducerea SC AMARAD SA este alături de familia îndoliată ca urmare a trecerii în neființă a celui care a fost
ing. SEBASTIAN DUDĂU,
transmițând sincere condoleanțe. Dumnezeu să-l odihnească în pace! (1972)

Ne luăm rămas bun de la prietenul și colegul
ing. POPA LIVIU CRĂCIUN,
fost arbitru de fotbal. Dumnezeu să-l ierte! A. J. FOTBAL ARAD - COMISIA JUDEȚEANĂ ARBITRI. (1975)

Odihnă veșnică celei care a fost
LENUȚA BĂDĂU.
Nu te vom uita niciodată! Familia Lupșa Ilie și Nicolae. (1978)

Suntem alături de prietenele noastre, Camelia și Alina Dudău, în momentele grele pricinuite de moartea tatălui lor,
DUDĂU SEBASTIAN.
Dumnezeu să-l odihnească în pace! Sergiu Turda, Coroban Bogdan. (1979)

Nespus de îndurerați suntem alături de familiile DRĂGHICI și PLEȘ, în imensa pierdere în veșnicie a celei care a fost
PLEȘ VICTORIA.
Dumnezeu să o odihnească în pace și să aducă familiilor îndoliate liniștea necesară pentru a suporta golul imens din suflet. Familia Telian Lucian și Adina. (1980)

Suntem alături de familiile DRĂGHICI și PLEȘ în greaua încercare pricinuită de decesul celei care a fost
PLEȘ VICTORIA
și le transmitem sincere condoleanțe! Familia Bej. (1981)

Suntem alături de familia BĂDĂU NICOLAE, în greaua încercare pricinuită de trecerea în neființă a celei ce a fost dirigintă de oficiu și transmitem sincere condoleanțe! Colectivul Oficiului Poștal Pâncota. (5154964)

Dragă Emilia, Lucian și Nicu suntem alături de voi în marea durere pricinuită de pierderea celei ce a fost o mamă iubitoare și soție,
LENUȚA.
Cu durere în suflet ne despărțim de ea. Familia VOIAN din Pâncota. (5154965)

Nespus de îndurerați suntem alături de familia Bădău din Pâncota, în imensa sa pierdere a trecerii în veșnicie a soției și mamei,
LENUȚA.
Dumnezeu să o odihnească în pace și să aducă familiei îndoliate liniștea necesară pentru a suporta golul imens din suflet. Colegii de la Oficiul Romtelecom Pâncota. (5154966)

Suntem alături de familia DUDĂU în greaua pierdere pricinuită de decesul celui care a fost un bun coleg,
ing. DUDĂU SEBASTIAN.
Colegii de la D.G.A.I.A. Arad. (1996)

Suntem alături de colega noastră Țărmure Cornelia la greaua încercare prin trecerea fulgerătoare în neființă a celei care i-a fost soră,
BĂDĂU LENUȚA.
Sincere condoleanțe familiei îndoliate! Dumnezeu să o odihnească în pace! Conducerea DGMSS Arad și colegii. (2002)

Colectivul Serviciului Tehnic al SC ARTERM SA regretă trecerea prematură la cele veșnice a domnului director producție,
ing. POPA LIVIU CRĂCIUN
și transmite familiei sincere condoleanțe. Dumnezeu să-l ierte! (2004)

Angajații societății ARTERM deplâng pierderea prematură a
DIRECTORULUI DE PRODUCȚIE ing. POPA LIVIU CRĂCIUN
și sunt alături de familia îndoliată. Dumnezeu să-l odihnească în pace! (2006)

Conducerea ARTERM anunță dispariția fulgerătoare a
DIRECTORULUI DE PRODUCȚIE ing. POPA LIVIU CRĂCIUN.
Sincere condoleanțe soției și fiului. (2006)

Consiliul de Administrație al SC ARTERM SA este alături de familia îndurerată pricinuită de dispariția fulgerătoare a celui care a fost
DIRECTOR PRODUCȚIE ing. POPA LIVIU CRĂCIUN.
Dumnezeu să-l odihnească! (2006)

Suntem alături de familia îndurerată de dispariția fulgerătoare a celui care a fost colegul nostru
ing. SEBASTIAN DUDĂU.
Dumnezeu să-l ierte și să-l odihnească! Colegii din O.J.C.G.C. Arad. (2008)

Primarul, viceprimarul și colegii din Primăria Pâncota se alătură durerii colegului lor, BĂDĂU NICOLAE, în clipele grele pricinuite de dispariția prematură a celei care a fost soție și mamă,
LENUȚA BĂDĂU.
Dumnezeu să o odihnească în pace! (2010)

Colectivul de cadre didactice și personalul auxiliar de la Școala generală nr. 12, deplâng dispariția prematură a inginerului
DUDĂU SEBASTIAN,
soțul colegei ERIKO și transmite sincere condoleanțe familiei îndoliate. (2018)

Colectivul Primăriei Municipiului Arad își exprimă profundul regret pentru trecerea prematură în neființă a celui care a fost
ing. SEBASTIAN DUDĂU
și transmite sincere condoleanțe familiei îndoliate. Dumnezeu să-l odihnească în pace! (2020)

La dispariția din viață a celui care a fost
ing. SEBASTIAN DUDĂU
adresăm sincere condoleanțe familiei cu regretul că am pierdut un colaborator de înaltă ținută morală și un prieten de excepție. Dumnezeu să-l odihnească! Cristi Mureșan, firma LAS VEGAS. (2021)

(Continuare în pagina 15)

(Urmare din pagina 14)

Regretăm dispariția neașteptată a celui care a fost inginerul
DUDĂU SEBASTIAN.
Dumnezeu să-l odihnească în pace! SCA LEGUMICOLA PECICA. (2024)

Un ultim omagiu bunului nostru prieten
ing. LIVIU CRĂCIUN POPA,
a cărui dragoste și respect le vom păstra veșnic în amintire. Angela Similea și Victor Surdu. (2039)

Conducerea SC CET ARAD SA este alături de familia POPA în marea durere pricinuită de decesul celui care a fost
ing. LIVIU POPA,
om de aleasă omenie și bun colaborator. Transmitem familiei sincere condoleanțe. Dumnezeu să-l odihnească în pace! (2052)

Cu sufletele îndoliate ne luăm rămas bun de la cea care a fost cumnată, mătușă și nașă,
BĂTRÂN FLORICA.
Cumnata Elița, nepoții și finii Viorica și Miti. (5156331)

Sincere condoleanțe familiei SPIRIDON la trecerea în neființă a doamnei
VIORICA
din VÂRFURILE. Familia profesor POP din RĂNUȘA. (Ag. Sebiș)

Colectivul Oficiului Poștal Sântana regretă dispariția prematură a colegei din Pâncota
BĂDĂU LENUȚA
și transmite sincere condoleanțe familiei. (4724496)

Suntem alături de familia DUDĂU în greaua și fulgerătoarea pierdere a celui care a fost
ing. DUDĂU SEBASTIAN.
Dumnezeu să-i odihnească sufletul său nobil în pace! Colectivul Primăriei comunei SINTEA MARE. (5156334)

Sincere condoleanțe familiei îndoliate, în dureroasa încercare prin care trece la dispariția fulgerătoare a celui care a fost
ing. LIVIU-CRĂCIUN POPA,
un suflet nobil și un om de aleasă omenie. Dumnezeu să-l odihnească. Familia Göndör. (2064)

Colectivul SC M.P.C. ARAD SRL este alături de familia POPA în grelele momente cauzate de trecerea în neființă a
ing. LIVIU-CRĂCIUN POPA.
Dumnezeu să-l ierte și să-l odihnească în pace! (2066)

Conducerea și colegii de la SC ARCONS SA ARAD sunt alături de CAMELIA DUDĂU în momentele grele ale decesului tatălui ei drag. (2072)

Asociația de proprietari B-dul Revoluției nr. 31 regretă dispariția prematură a celui ce a fost
ing. LIVIU CRĂCIUN POPA
și transmite condoleanțe familiei îndoliate. (2073)

Înmărmuriți de neașteptata și prematura dispariție a colegului și colaboratorului, cel ce a fost
ing. POPA LIVIU CRĂCIUN,
salariații SC CONAR SA transmit sincere condoleanțe familiei. Dumnezeu să-l odihnească în pace! Președinte, dipl. ing. DIMITRIE CINAH. (f.)

† SERVICII FUNERARE †

RO STYL COMPANY
SERVICII FUNERARE COMPLETE
PRODUCĂTOR SICRIE
ARAD, STR. M. EMINESCU 22, TELEFON 214.422
Magazin deschis și noaptea
OFERIM
● SICRIE 10 MODELE DE LA 800.000 LA 3.600.000
● SICRIE LUX 4 MODELE DE LA 4.500.000 LA 20.000.000
● LENJERIE DECES 6 MODELE DE LA 300.000 la 2.000.000
● CRUCE, LUMÂNĂRI, PROSOAPE, BATISTE, MÂNERE și ȘURUBURI SICRIU
OFERTĂ SICRIU FAG CRUCE RESPETE 1.500.000
APELÂND LA SERVICII: ÎMBRĂCAT, FORMOLIZAT ȘI TRANSPORT BENEFICIAȚI DE 15% REDUCERE
LA SICRIU ȘI TRANSPORTUL LA DOMICILIU GRATUIT
▼PLATA ȘI DUPĂ ÎNCASAREA AJUTORULUI DE ÎNMORMÂNTARE.
PĂREREA DVS. CONTEAZĂ!
TELEFON 0744.690.121

IN MEMORIAM "KUKI"
Servicii Funerare Complete
Str. M Eminescu Nr.4
ÎN CURTE
Tel:211.929 - 0723.343.964
Magazin deschis la orice oră
OFERĂ:
SICRIE 10 modele de la 600.000 - 2.800.000
SICRIE LUX 6 modele de la 3.600.000- 10.500.000
SICRIE import 70.000.000 lei
Mânere, șuruburi accesorii
LENJERIE 7 modele de la 350.000 - 1.400.000
GRATUIT ! ! ! !
Transportul sicriului la domiciliu
ÎNBĂLSĂMATUL
Plata in Rate ! ! !
Transport Intern și Internațional

† COMEMORĂRI †

Se împlinesc 6 săptămâni de la decesul celui care a fost un bun soț, tată, bunic, unchi
NEGRĂU ADRIAN.
Parastasul va avea loc sâmbătă, 8 februarie, ora 12, la Biserica Ortodoxă Grădiște. Soția Mărioara și familiile Moraru, File, Țica, Negrău.

Pios omagiu, tristă aducere aminte, multe lacrimi pentru cel care a fost
avocat
PETRU ȘTEFĂNUȚ,
la împlinirea unui an de la trecerea în eternitate. Parastasul de pomenire va avea loc la Catedrala Veche sâmbătă, 8 februarie, ora 10.30. Familia îndoliată. (1799)

Povara durerii, a singurătății, a zilelor triste și întunecate și un dor imens este tot ce ne-a rămas de când în urmă cu un an, a plecat în lumea celor drepți, scumpul meu soț
prof. ZĂPADĂ TEODOR.
Parastasul se va ridica sâmbătă, 8 februarie 2003, ora 11, la Biserica Ortodoxă din Aradul Nou. Soția.

Pios omagiu la împlinirea a 6 luni de când destinul nemilos m-a despărțit de draga mea mamă
TIBA LUCREȚIA.
Comemorarea va avea loc sâmbătă, 8 februarie 2003, ora 12,30 la Catedrala Ortodoxă Română. Fiul Radu. (1630)

Dureroase și triste sunt zilele de 6 și 13 februarie. Dragii noștri părinți și bunici
FLORIAN și ECATERINA HAȘDEU
din satul JULIȚA, au 7 ani, respectiv 1 an de când au trecut în eternitate. Dumnezeu să-i odihnească! Familia. (6160517)

La 8 februarie se împlinesc 5 ani de la dureroasa despărțire de cea care a fost soție, mamă, bunică și străbunică
MARTINESC MARIA VIOARA
din CUVIN. Parastasul se va oficia duminică 9 februarie, ora 12, la Biserica Ortodoxă din Cuvin. Te plânge întreaga familie. Dumnezeu să te ierte și să te odihnească în pace! (1804)

S-au scurs 6 săptămâni de când ne-a părăsit cel care a fost un om de o aleasă omenie,
PETRU PRECUP.
Slujba de pomenire va avea loc la Catedrala Veche, sâmbătă, 8 februarie 2003, ora 13,30. Dumnezeu să-l odihnească în pace! Familia. (1812)

S-au scurs 10 ani de la dureroasa despărțire de bunul nostru soț, tată, socru, bunic și străbunic
CLAICI CORNEL.
Dumnezeu să-l odihnească în pace! Familia. (1821)

Pios omagiu, o rugăciune și o lacrimă la împlinirea a șase săptămâni de la trecerea în eternitate a celui ce a fost
MOLDOVAN GHEORGHE.
Comemorarea va avea loc sâmbătă, 8 februarie 2003, ora 12, la Biserica Ortodoxă Micălaca (Renașterii). Dumnezeu să-l odihnească în pace! Familia. (1829)

Cu durere în suflet ne aducem aminte de mult iubita noastră
înv. LIZICA SÂRBU
din CURTICI. Familia. (1849)

Se împlinește 1 an de la trista despărțire de iubitul nostru soț, tată, bunic și socru
DEACONU JENICĂ.
Te vom păstra veșnic în amintire. Slujba de pomenire va avea loc sâmbătă, 8 februarie 2003, ora 11, la Catedrala Ortodoxă Veche. Familia. (1864)

Duioase amintiri la 7 ani de la plecarea în eternitate a dragei noastre
FLORIȚA ANDONI.
Parastasul duminică 9 februarie, la Biserica din str. 6 Vânători. Familia îndoliată. (1865)

Au trecut 7 ani de când inima celui ce a fost
col. (r) CUCU IOAN
a încetat să mai bată. Parastasul se va ține sâmbătă, 8 februarie, ora 11, la Biserica UTA. Familia. (1869)

Se împlinește un an de când moartea nemiloasă l-a răpit de lângă noi, pe scumpul nostru soț, tată, frate, cumnat și unchi
PANTEA NICODIN (DINU).
Ai lăsat în sufletul nostru un gol imens care nu se va acoperi niciodată. Pentru dragostea și bunătatea cu care ne-ai înconjurat, îl rugăm pe bunul Dumnezeu să-ți dăruiască odihnă în Sfânta Sa Împărăție. Parastasul de pomenire va avea loc duminică 9 februarie la Biserica din sat Andrei Șaguna. Soția ILEANA și fiica NICOLETA. (1871)

Se împlinește un an de când a plecat pe drumul fără întoarcere cumnatul și unchiul nostru
PANTEA NICODIN.
Rugăm pe bunul Dumnezeu să-i dea odihnă veșnică. Nu te vom uita niciodată! Cumnata Victoria și nepoții: Ovidiu, Mihaiela, Fabian și Dan. (1872)

Se împlinesc 40 de zile de la decesul iubitului nostru soț, tată și bunic
ing. prof. GHEORGHE RIVIȘ.
Odihnește-te în pace și să-ți fie țărâna ușoară! Fie ca sufletul tău bun și generos să-și afle liniște în Cereasca eternitate. Parastasul va avea loc sâmbătă 8 februarie 2003, ora 12, la Catedrala Nouă Podgoria. Soția Ana, fiul dr. Ovidiu Riviș, nora Liliana, nepoții Cristian și Andreea. (1882)

Se împlinește 1 an de când iarna a așternut primul covor de zăpadă peste mormântul celui care a fost
NEȚIN PERA
din FELNAC. Parastasul va avea loc duminică, 9 februarie, la Biserica Sârbească din Felnac. Ai rămas în amintirile noastre! Soția ZORA, cumnatul VLADA cu MARIA din Satu Mare, nepoții Delimir, Delia cu soțul Michael din Germania. (1892)

Purtăm în suflet aceeași durere și tristețe la împlinirea unui an de când a plecat dintre noi, cel care a fost
dr. BUGHIU FLORIAN.
Dragostea și noblețea pe care ne-ai arătat-o în fiecare clipă a vieții tale, nu o vom uita niciodată. Ne rugăm la Dumnezeu pentru odihna sufletului tău minunat. Parastasul va avea loc sâmbătă, 8 februarie, ora 11.30 la Catedrala Ortodoxă din Piața Catedralei. Soția GETA, fiicele FLORINA, NICOLETA și mama soacră MARIA. (1907)

Tristă și neuitată va rămâne ziua de 7 februarie 2002, cînd a plecat pe drumul fără întoarcere, cel căruia îi păstrăm vie amintirea,
dr. BUGHIU FLORIAN.
Dumnezeu să-i dea odihnă veșnică! Sora MARIA, mama FLOARE, cumnatul NELU, nepotul LUCIAN. (1907)

Cu durere în suflet amintim că s-au scurs 6 săptămâni de când ne-a părăsit iubitul nostru fiu, soț, tată, frate și bunic
MUNTEAN SIMION.
Slujba de pomenire va avea loc duminică, 9 februarie, la Biserica Ortodoxă Șega I. Dumnezeu să-l odihnească! Familia îndoliată.

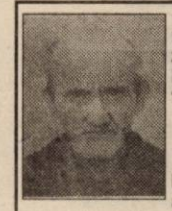

Tristă și neuitată este ziua de 7 februarie, când tu,
ȚÎNA GHEORGHE
din CAPORAL ALEXA, ai plecat dintre noi, cei dragi ție, pe drumul fără întoarcere, lăsând în urmă pe soția TUȚA, fiul GHEORGHE, fiica VALERICA cu soțul ȘTEFAN, nepoata RAMONA cu soțul DANI, strănepoții BIANCA cu DARIUS și sora CATI din Galșa. Dumnezeu să te ierte! Nu te vom uita niciodată! (1923)

Cu nemărginită durere în suflet, anunțăm că s-a scurs un an de la moartea cumnatului nostru drag,
PANTEA NICODIN
din ZIMANDUL NOU. Nu te vom uita niciodată: cumnata Viorica cu Marin și nepoții Lucia și Walti. (1930)

Amintim celor care l-au cunoscut, că se împlinește 1 an de la decesul celui care a fost tată și bunic
COVACIU TIMOTEI
din FELNAC. O clipă de aducere aminte în memoria lui, din partea copiilor: DORINA, DĂNUȚ și DORU, cu familiile lor. (1935)

Astăzi, 7 februarie se împlinesc 6 luni de la dureroasa despărțire de bunul și iubitul nostru soț, tată, fiu
ec. JACOTĂ ION
lăsând în sufletul nostru multă tristețe și durere. Chipul tău luminos și sufletul tău bun nu le vom uita niciodată. Te plângem și înălțăm la bunul Dumnezeu o rugăciune pentru odihna sufletului tău minunat. Parastasul va avea loc sâmbătă, 8 februarie 2003, la Biserica Ortodoxă Micălaca Veche (lângă pod), ora 11. (1946)

Cât vom trăi te vom păstra în suflet și în minte/În veci nu te vom uita/Vom plânge pe al tău mormânt/Dormi în pace, suflet blând/ Găsește-ți alinarea/ Trăiește-n cer cum n-ai trăit/Pe acest trist pământ". În ziua de 10 februarie, la numai 10 anișori, ai pricinuit o grea durere și suferință sufletelor noastre pline de iubire și dor, dragă
ROXANA.
Te vom plânge mereu: mama MARIETA, SANDU, surioara ALEXANDRA și bunicii PARTENIE și VIORICA cu străbunica MARTA. Parastasul va avea loc duminică 9.02.2003 la Biserica Ortodoxă din Aradul Nou. (1938)

Singurătate, tristețe și durere simțim și azi, când se împlinesc trei ani de când ai plecat dintre noi, la numai 10 anișori,
ROXANA.
Ne e atât de dor de glasul tău, te regretăm atât de mult, absența ta ne doare, ești și vei rămâne veșnic în sufletele și inimile noastre! Te vom plânge mereu. Dan și Alina, Dinu și Doina, verișorii Gabi, Larisa, Denisa. (1936)

Ne-ai lăsat în suflet golul imens al plecării în veșnicie. Pentru noi, acest pământ e trist și doar lacrimile ne însoțesc în amintirea ta,
ROXANA.
Am bătătorit cărările ce duc la mormântul tău, l-am gătit de sărbătoare cu flori și lumânări aprinse. Sufletele noastre se înalță la tine în rugă curată către Dumnezeu, să te odihnească în pace! Mereu îndurerați, NELU și LĂCRI din TIMIȘOARA. (1937)

† IN MEMORIAM
dragilor și neuitaților noștri părinți și bunici:
CISMAȘ ANA 1922-2002
DĂRĂBAN MIHAI 1913-2002
DĂRĂBAN LUCREȚIA 1922-2001
CISMAȘ GHEORGHE 1922-1994.
Odihniți-vă în pace, însoțiți de recunoștința noastră veșnică! Parastasul de pomenire duminică, 9 februarie, la Biserica Ortodoxă UTA. Familia. (1951)

În scurgerea timpului către eternitate a trecut un an de când Domnul l-a chemat acasă, pe cel ce a fost soț, tată, socru și bunic,
BRÂNDA GHEORGHE.
A fost înzestrat de Dumnezeu cu o voce deosebită, slujindu-L prin cântare ca și dirijor al corului Bisericii baptiste din localitatea Pleșcuța, peste 50 ani. Chipul, bunătatea, sfaturile și vocea sa vor rămâne în mintea noastră cât vom trăi. Soția Ana, fiica Estera, fiul Beni, ginerele Florin, nora Vali și cei 5 nepoți: Flavius, Emanuel, Corneliu, Beni și Dani. (1961)

Au trecut 15 ani de când ne-a părăsit cel mai iubit tată, fiu, soț,
VARGA GHEORGHE.
Dumnezeu să odihnească sufletul tău bun. Vei rămâne viu în amintirea noastră! Fiica Adriana, soția Gina și mama. (1963)

Au trecut șase săptămâni de la trecerea în neființă a mamei mele
POPI LIVIA
la vârsta de 66 ani. Dumnezeu s-o ierte și s-o odihnească în pace! Nu o voi uita niciodată! Fiul Petrică. Parastasul va avea loc duminică, 9 februarie 2003, ora 11, la Biserica Ortodoxă din Sâmbăteni. (1966)

Au trecut șase săptămâni de lacrimi și durere de când ne-a părăsit scumpa noastră
SIMEDRE ANA ELENA.
Parastasul va avea loc sâmbătă, 8 februarie, ora 11, la Biserica Ortodoxă Șega II (UTA). Familia îndoliată. (1973)

Au trecut 6 săptămâni de la trecerea în neființă a mamei noastre,
IRIMIE AURELIA.
Dumnezeu s-o odihnească în pace! Mulțumim celor care prin prezență vor participa la parastasul de pomenire ce va avea loc sâmbătă, 8 februarie a.c., ora 12, la Catedrala Ortodoxă Veche. Fiicele îndurerate: LETIȚIA și LUCI, cu familiile. (1982)

Tristă și neuitată va rămâne ziua de 7 februarie 2002, când a plecat pe drumul fără întoarcere scumpul nostru soț și tată,
KOVÁCS KÁROL.
Dumnezeu să-l odihnească în pace! Soția Maria și fiul Csabi. (2037)

S.C. SATLINE S.R.L. TELEFON 251.461, 0744/507.211 SHOW ROOM ARAD,Piata Mihai Viteazul - BL. M7 - PARTER

TÂMPLĂRIE DIN ALUMINIU ŞI P.V.C.

CU GEAM TERMOPAN; PROFILE PVC TROCAL Germania; PROFILE ALUMINIU Grecia

ARTERM MPC MANAGEMENTUL PARCULUI DE CONTOARE Servito

Arterm, MPC Arad şi SERVITO anunţă

LANSAREA ÎN PREMIERĂ NAŢIONALĂ a programului de:

RĂSCUMPĂRAREA CONTOARELOR DE BRANŞAMENT

simultan cu

DECONTAREA INDIVIDUALĂ LA ÎNCĂLZIRE

Invităm preşedinţii asociaţiilor de proprietari şi administratorii de blocuri să participe la o prezentare pe această temă.

Miercuri, 12.02.2003, orele 16:00 în Sala Studio a Teatrului de Stat.

INVITAT DE ONOARE Raiffeisen Bank - sucursala ARAD.

Pentru informaţii suplimentare, sunaţi la Servito Tel: 20.60.60 sau MPC Arad Tel: 20.63.63

(3235989)

ANVELOPE AUTO

CU GARANŢIE

prin SC DUMIVEST SRL

pe Calea Radnei nr.236

pt. autoturisme

-anvelope noi şi second hand
-montarea gratuită
-cele mai noi modele de jante de aluminiu
-vulcanizare
-spălătorie auto

pt. autocamioane

toate tipurile de anvelope NOI pe stoc sau la comandă

MATADOR - GOODYEAR FULDA - MICHELIN DEBICA

tel: 0257/ 279.058-0744/620.289 (C.A.)

CAMERA DE COMERŢ ARAD

ORGANIZEAZĂ URMĂTOARELE CURSURI:

- Reglementările contabile aprobate prin O.M.F. 306/2002, aplicabile de la 01.01.2003, obligatorii pentru toţi agenţii economici (cu excepţia celor care întocmesc situaţiile financiare, conform O.M.F. 94/2001);
- Modul de întocmire a situaţiilor financiare pe anul 2002;
- Iniţiere în utilizarea calculatoarelor şi birotică (Windows, Word);
- Iniţiere în activitatea de referent resurse umane;
- Limbi străine (engleză, italiană, franceză, germană);
- Limba italiană pentru asistenţi medicali.

Informaţii suplimentare la sediul CCIA Arad Str. Cloşca nr. 5, camera 31, etajul 2, Tel: 20.88.07; 20.88.08.

(c. 62)

S.C. SOCCON CONSTRUCŢII S.R.L.

(profil construcţii industriale şi civile)

Arad str. Viorelelor 1

Angajează personal calificat în următoarele meserii:

- Dulgheri
- Zidari
- Muncitori necalificaţi

Telefon: 0257/368.775 (6160513)

Oficiul Judeţean de Poştă Arad

Anunţă

Scoaterea la concurs a postului de Agent poştal pentru localitatea Sânmartin, jud. Arad.

Relaţii suplimentare pentru cei interesaţi se pot obţine la sediul Oficiului Judeţean de Poştă Arad Calea Aurel Vlaicu nr. 2-4 (fosta din Gară) sau la telefon 234765 int. 26. (g)

Romania Travel & Vacances

(Romania Service & Vacances)

organizează excursie în Cipru pentru susţinătorii echipei de baschet WEST PETROM ARAD

informaţii la telefon: 211 711, 270 258 (C.A.)

S.C. DREAM TEAM SRL

PROFIL CONFECŢII

ANGAJEAZĂ

CONFECŢIONERE CU EXPERIENŢĂ

în costume de baie şi lenjerie intimă

PENTRU MAŞINI LINIARE (simplă); TRIPLOK

** CONDIŢII AVANTAJOASE **

INFORMAŢII LA SEDIUL FIRMEI ARAD, STR. PRIVIGHETORII NR. 1

TELEFON: 0257-276.474 (GRĂDIŞTE)

RUGĂM SERIOZITATE! (3912673)

TÂMPLĂRIE PVC CU GEAM TERMOPAN CALITATE GERMANĂ GEALAN Fenster-Systeme

ARAD, STR. CAIUS IACOB BL.R FOSTUL Mag. CĂMINUL (lângă BANC POST)

Convingeţi-vă! Cel mai bun! Cel mai ieftin! În rate!

TELEFOANE 0257-256.899 0722-528.185

BD. REVOLUŢIEI 10 Vis a Vis de Banc Post Tel: 270.525 270.424

BD. REVOLUŢIEI 54 Lângă BELFE Tel: 228.684

STR. CRIŞAN Magazinul Metalul Tel: 255.895 228.707

BD. REVOLUŢIEI 37 Mag. Sanitas Tel: 255.710 255.712

Cumpără de la CORAURA şi primeşti Cadou

ASIGURAREA pentru CASA sau Maşina TA

Vânzări în rate FĂRĂ GIRANT şi FĂRĂ AVANS

Transport gratuit până în Casa ta! (3235800)

Camera de Comerţ, Industrie şi Agricultură a Judeţului Arad Direcţia Târguri - Expoziţii

CONFORT construct

20-23 MARTIE 2003

Târg internaţional de tehnologii şi materiale de construcţii,decoraţiuni interioare, mobilier, servicii conexe

Dacă lipsiţi de la acest târg, oamenii îşi vor pune întrebări...!

EXPO ARAD INTERNAŢIONAL

Şos. Arad - Nădlac, FN

Tel. +40-0257-216 520; Fax: +40-0257-216 521

Persoana de contact: Cimi Enache

E-mail: expo3@ccia-arad.ro

(C. 62)

PUI DE ŞIRIA!

Începând cu data de 01.02.2003 PRODAGRO CETATE vinde la ferma din Şiria

în fiecare vineri şi sâmbătă

pui vii pentru populaţie la vârste şi greutăţi diferite.

ASIGURĂM concentrate de calitate.

Facem înscrieri pentru comenzi de pui de o zi.

Informaţii la 0788.577826. (3235896)

PODELE LAMINATE

MATROS 2000

de la 155.000 lei/mp

LAMBRIURI MDF şi PVC

preţ fără tva

la preţuri fără concurenţă

Tel.:0257 / 349 888 , 0722 / 253 222

Arad, C. A. Vlaicu nr. 28-32

(înainte de stadionul UTA-fosta şcoală de şoferi)

S.C. ARCONSERV S.A.

Arad, str. Bicaz nr. 1-5, tel/fax 288.803

Închiriază

- SPAŢII DE DEPOZITARE
- SPAŢII DE PRODUCŢIE
- SPAŢII PENTRU BIROURI

PREŢURI NEGOCIABILE

Spaţiile dispun de toate utilităţile

(3235780)

BT
Banca Transilvania oferă servicii de electronic banking clienților săi
ARAD, str. Unirii nr. 5-7 | Tel: 0257- 283.122 283.353

ADEVĂRUL

Cotidian independent Arad

Anul XV, nr. 3830

Sâmbătă, 8 februarie 2003 ● 12 pagini ● 5000 lei ● e-mail: adevarul@arad.ro; adv.pub@arad.ro

BRAT Publicație auditată în semestrul I 2002 — Tiraj mediu zilnic vândut: 30 531

WEST BANK S.A.
ARAD, B-dul Revoluției nr. 88
TELEFON: 284.888; FAX: 285.202
WESTERN UNION TRANSFER DE BANI ®
Cel mai rapid mod de a primi bani din toată lumea

UN SAT FĂRĂ CÂINI

În urma arestării spectaculoase a directorului general al RADET București și a numeroși colaboratori din subordine, Ministrul Industriilor - Dan Ioan Popescu - a apreciat situația ca fiind comparabilă cu aceea a unui sat fără câini. Adică un fel de teritoriu al nimănui, o zonă ieșită de sub controlul guvernului, o afacere de dimensiuni uriașe lăsată la mâna gangsterilor. Timp de 13 ani acest transportator de agent termic a fost un spațiu al jafului organizat pe spatele bucureștenilor, un loc al unor fraude de mari proporții.

Timp de 13 ani și mai bine locuitorii Capitalei au fost obligați să achite către acest RADET facturile cele mai încărcate din țară, de două-trei ori mai „grele" decât în alte localități urbane de mari dimensiuni. Bucureșteanul plătea de se îndoia pentru bruma de căldură din zecile de mii de blocuri, dârdâind adeseori în lipsa agentului termic. Peste cinci mii de salariați, sute de șefi și șefuleți, o impresionantă liotă de directori se călcau zilnic pe picioare la acest RADET, huzurind pe spinarea clientului cocoșat de taxe pentru apa caldă și pentru căldură.

Timp de peste 13 ani nimeni n-a văzut că în acest spațiu se petrec fraude de proporții, că directorii sunt corupți până în măduva oaselor, că nu le ajungeau câștigurile lunare de sute de milioane, că nu se mulțumeau cu limuzinele luxoase cadorisite de parteneri de afaceri din țară ori din străinătate, că transformaseră regia într-un fel de moșie proprie. Că angajau pe cine voiau, rude, prieteni, șpăgari, nepoți, frați, surori, că desfășurau afacerile pe cont propriu, însușindu-și la șantaj milioane de dolari de la terți. Cum este posibil ca într-o țară săracă precum România, cu milioane de oameni incapabili să asigure familiilor un trai decent, să se petreacă asemenea fărădelegi strigătoare la cer? Ce au făcut Curtea de Conturi, Poliția, Parchetul, ce a făcut guvernul, parlamentul în toți acești ani care au trecut de la revoluție? Ce a făcut însuși dl. Ministru Dan Ioan Popescu timp de doi ani și mai bine de când ocupă această înaltă funcție de răspundere pe linie guvernamentală? Presa bucureșteană a publicat sute de articole despre abuzurile inimaginabile ale acestui RADET, dar nimeni n-a catadicsit să ia în serios strigătele de alarmă ale ziarelor. Cum s-ar spune, câinii (democrației) și-au făcut datoria față de sat, dar paznicii nu au luat în seamă lătratul acestora. De ce? De ce asemenea dezinteres față de jaful la care este supus românul nostru de rând?

ȘTEFAN TABUIA

(Continuare în pagina 5)

Aflat, în variantă electronică, la dispoziția arădenilor stabiliți la mii de kilometri depărtare

ZIARUL ADEVĂRUL - CITIT DIN STATELE UNITE ȘI CANADA PÂNĂ ÎN ISRAEL ȘI AUSTRALIA

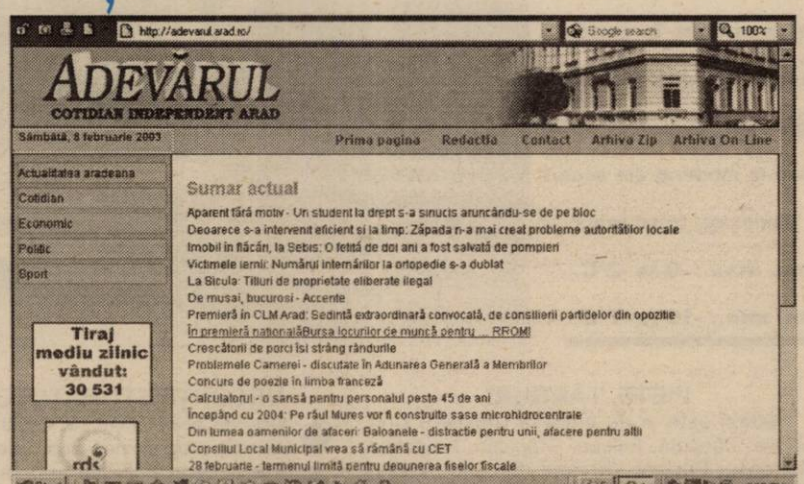

● În ultimele 30 de zile, 11.920 de persoane au citit ziarul nostru pe Internet

● Prin intermediul ediției on-line a Adevărului, arădenii aflați în străinătate sunt la curent cu tot ceea ce se întâmplă, bun sau rău, acasă

Pag. 4

INFOTON
Oferă Asociațiilor Locative
contracte de întreținere a rețelei telefonice
str. Eftimie Murgu, nr. 74-76, tel./fax: 281300
magazin: str. Lucian Blaga, nr. 2-4, tel./fax: 281595

Pag. 3

Aparent fără motiv

UN STUDENT S-A SINUCIS ARUNCÂNDU-SE DE PE BLOC

Ieri după-amiază, la Moneasa a continuat să ningă iar aseară stratul de zăpadă era de peste 15 cm. Numai bun pentru schi.

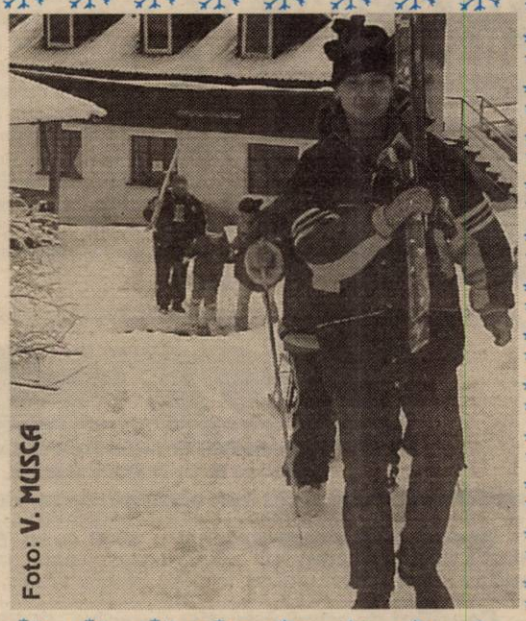

Foto: V. MUSCA

La C.S. Astra Arad

UN ANTRENOR DE POLO, DAT AFARĂ DUPĂ CE A CÂȘTIGAT CU ECHIPA SA TITLUL DE CAMPION NAȚIONAL DE JUNIORI

Pag. 8

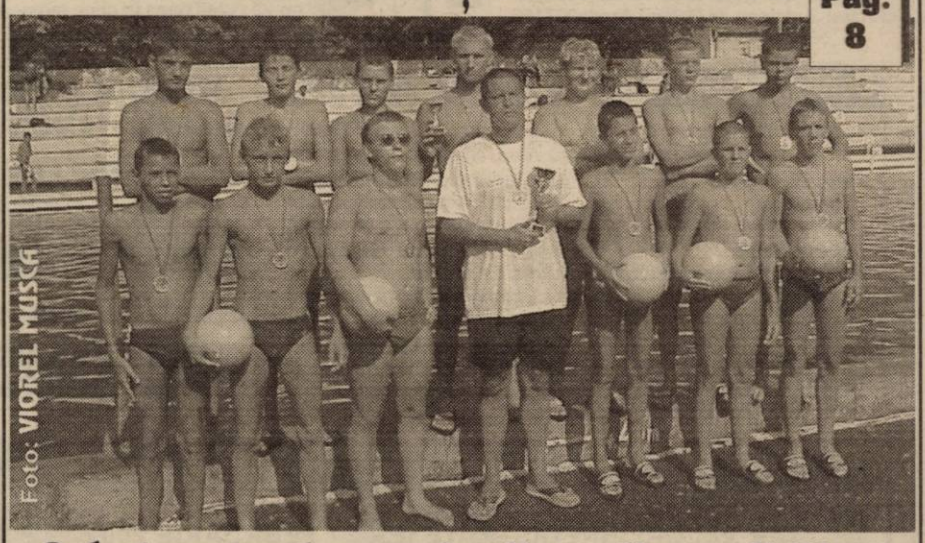

Foto: VIOREL MUSCA

● Antrenorul campionilor, disponibilizat pe motiv de reducere de posturi

Pag. 4

DINU GHEORGHE ȘI-A PREZENTAT DEMISIA DIN FUNCȚIA DE DIRECTOR AL DGV

ÎNCHIRIEZ SPAȚII PRODUCȚIE
500 m², 1000 m², 1500 m² – cu toate utilitățile
TELEFOANE 272.812, 0721.269.706

Calendar

Astăzi, Soarele răsare la ora 7 și 27 de minute și apune la ora 17 și 34 de minute.

Au trecut 38 zile din acest an. Au mai rămas 327 de zile până în 2004.

Praznicul zilei: Biserica ortodoxă: Sf. Mare Mc. Teodor Stratilat; Sf. Prooroc Zaharia; Sfintele surori Marta și Maria; Biserica greco-catolică: Sf. M. Teodor Stratilat; Sf. Pf. Zaharia

A venit barza!

Arad: Bălaș Valentin, Cuțitaș Zachiș Octavian, Filimon Natalia, Busuioc Raluca Elena

Chișineu-Criș: Călău Claudia, Căciulă Adrian.

Actualitatea culturală

TEATRE

Teatrul de Stat Arad prezintă azi, 8 februarie, piesa „Anonimul venețian" de Giuseppe Berto, regia Ion Ardeal-Ieremia, iar duminică, 9 februarie - „Patima roșie" de Mihail Sorbul, regia Ioan Ardeal-Ieremia.

CINEMATOGRAFE

Dacia: 007 - Să nu mori azi (Anglia-SUA) 10; 12,30; 15; 17,30; 20

Mureșul: Serviciii complete pentru Sara (Spania-Fr.) 10; 12; 14; 16; 18

Arta: Epoca de gheață (SUA) 16; 18

Stăpânul inelelor-Frăția inelului (SUA) 20

Sala Mică: Nu prea greu de ucis (Franța, col.) 15,30; 18,30

Progresul (duminică, 9 febr.): Mașina Timpului (SUA) 15 Inamicul e aproape (SUA) 17

INEU

7-9 febr.: Vidocq (SUA) 15; 17

12-13 febr.: Joaca de-a spionii (SUA) 15; 17.

Au plecat dintre noi!

Dudău Sebastian (1956), Andrii Florița (1934), Schaberger Otto Iosif (1938), Zimmer Ioan Frederic (1928), Trifu Elena (1922), Piroș Gheorghe (1930), Vălean Iulian (1927).

„ADEVĂRUL" VĂ ASCULTĂ

La telefonul dimineții, 280944, între orele 9.00-12.00

• Parcări necurățate!

D-l **Popa Lucian**, din cartierul Aurel Vlaciu, Arad, este nemulțumit de faptul că cei de la Parktronic nu-și curăță locurile de parcare. **„Nu se mai vede unde este marcată parcarea, trebuie să-mi curăț eu locul ca să pot parca, dar tupeu au să blocheze roțile"**, spune d-l **Popa**.

• Publicații întârziate

Am fost contactați la redacție de d-l **Iova Vasile**, din Arad, B-dul Revoluției, nr. 24, care este nedumerit de faptul că deși a plătit abonamentul pe tot anul, pe luna ianuarie nu a primit revista „Magazin istoric".

Cu o problemă asemănătoare se confruntă și d-l **Stoiadin Mihai**, din Arad, care și-a făcut abonament pe lunile februarie, martie, aprilie la ziarul „Libertatea" și nu a primit încă publicația.

• Șoferii de tir fac mizerie

D-l **Butur Ioan**, din comuna Vărșand, județul Arad, este revoltat pe șoferii de tir care lasă mizerie în urma lor, iar noaptea claxonează și deranjează locuitorii. **„Nu ia nimeni nici o atitudine, vom deveni un focar de infecție dacă se continuă așa"**, spune d-l **Butur**.

• Un loc de muncă și o masă caldă

Orădan Liviu de 20 de ani, din Vărșand are nevoie de un loc de muncă, o masă caldă și un loc pentru dormit. **Liviu**, a făcut școala ajutătoare, de opt clase, la Petriș, apoi un an la școala ajutătoate din Ineu, iar după aceasta s-a întors acasă la părinți. Acolo pe lângă 11 frați nu a mai avut loc, părinții l-au dat afară din casă, să meargă unde vede cu ochii, pentru că ei nu-l pot ajuta. Nu-i este rușine să muncească, mai degrabă îi este rușine să cerșească. El ar dori, prin intermediul ziarului nostru, să îi ofere cineva un loc de muncă, o mâncare caldă și un loc unde să doarmă.

M.G.

METEO

Vremea va continua să se răcească. Cerul va fi variabil, cu înnorări temporare în partea a doua a intervalului, când izolat va ninge slab. Vântul va sufla slab până la moderat din sector nordic. Dimineața, izolat ceață.

Temp. max.: -6 la -2°C.

Temp. min.: -10 la -7°C .

Foto: V. MUSCA

UTILITARE

PIEȚE, TÂRGURI

Astăzi este zi de piață la Chișineu Criș, Lipova, Pâncota, Felnac, Grăniceri, Hălmagiu, Moneasa, Pecica, Vărșand, Socodor, Șeitin, Vladimirescu, Zimandu Nou, Covăsânț. Târguri **săptămânale** se desfășoară astăzi la Lipova, Pâncota, Hălmagiu, Moneasa.

FARMACII DE SERVICIU

- Farmacia **REMEDIUM** Arad, B-dul Revoluției nr. 52-54. Program luni-vineri: 7,30-20,00, sâmbătă 8,00-14,00. Telefon 233195.
- Farmacia **LIBRO PHARMA** NON STOP, Calea Aurel Vlaicu 60-68 (lângă stadionul UTA) telefon 212.992.
- Farmacia **TEAHAFARM**, B-dul Revoluției nr. 65. Program: luni-vineri 8-21, sâmbătă 9-13. Telefon 254.587.
- Farmacia **OMNIAFARM**, Calea Aurel Vlaicu, Bl. Z28, cu program zilnic de la orele 8,00-22,00. Telefon 271724.
- Farmacia **SENSI BLU, ARAD I** B-dul Revoluției nr. 43. Program non-stop, inclusiv sâmbătă și duminică. Telefon 254.527.
- Farmacia **SENSI BLU ARAD II** B-dul Revoluției nr. 93. Program zilnic 8-22 - inclusiv sâmbăta și duminica. Telefon 214.955.
- Farmacia **ELPIS PHARM**, Micălaca, zona Piața Soarelui, str. Voinicilor colț cu str. Păsunii, Bl. 193, sc. A, parter. Program: luni-vineri 8-20, sâmbătă 8,30-14. Telefon 259.619.

URGENȚE STOMATOLOGICE

- asigură Cabinetul din str. Crișan (în spate la Gionelli), program non-stop. Telefon: 253794.
- Urgențe stomatologice asigură și cabinetul din B-dul Revoluției nr. 62, ap. 17. Zilnic: 8-12, 14-20. Sâmbăta 9-16. Telefon: 256.665.
- Cabinetul Stomatologic din Calea Victoriei nr. 7 A asigură zilnic urgențe, inclusiv sâmbăta, între orele 10-15. Telefon 095.565.622.
- Cabinetul stomatologic din B-dul Revoluției nr. 95, etajul I, asigură urgențe, zilnic între orele 8-14, telefon 282184.

SANITAR-VETERINARE

Medic veterinar autorizat execut însămânțări artificiale la vaci, scroafe, cățele și consultații, tratamente la domiciliul clientului. Tel.: 0257-288.292 mobil 0724-267.723.

ADMINISTRAȚIA FINANCIARĂ

Administrația Financiară a municipiului Arad: Asistență contribuabili (impozitul pe venitul global) - telefon 280633, 280733, int. 199 între orele 8,00-12,00. Informații mai pot fi obținute la adresa de web: www.finantearad.ro

ÎNREGISTRĂRI ÎN CAZ DE DECES

Biroul de Stare Civilă - decese face înregistrări după următorul program: sâmbătă și duminică, între orele 9,00-11,00. Tel. 281850.

TELEFON DE URGENȚĂ LA POLIȚIE: 955

Noul număr de centrală telefonică al I.J.P. (Inspectoratul Județean de Poliție) Arad: 207100.

HOROSCOP

Sâmbătă, 8 februarie 2003

Berbec (21.03-20.04). Nu credeți tot ceea ce vă povestește un coleg. Ori nu este bine informat, ori vrea să vă dea informații false.

Taur (21.04-20.05). Nu exagerați cu nevoia dvs. de a vă impune. Dacă vreți să atrageți atenția cuiva asupra dvs., o puteți face și în alt mod, mai discret.

Gemeni (21.05-20.06). O persoană v-a invitat la o petrecere și s-a pregătit în mod deosebit pentru venirea dvs.

Rac (21.06-22.07). Oricât de greu v-ar fi uneori să realizați un echilibru între viața profesională și cea particulară, nu este permis să vă neglijați familia.

Leu (23.07-22.08). Unii colegi nu sunt de acord cu ideile dvs. preferate. Nu trebuie să vă simțiți jignit pentru acest lucru.

Fecioara (23.08-22.09). În anumite activități este bine să dați dovadă de mai multă inițiativă și creativitate.

Balanța (23.09-22.10). O persoană care v-a promis cu mult timp în urmă că vă va ajuta, va apărea acum pe neașteptate, ceea ce dovedește că aveți un prieten sincer și adevărat.

Scorpion (23.10-21.11). Fiți mai reținut atunci când trebuie să dați sfaturi, mai ales că o problemă este mult mai complicată decât ați crezut.

Săgetător (22.11-21.12). În privința banilor, uneori sunteți prea generos, alteori prea econom. Ar fi bine să găsiți o cale de mijloc.

Capricorn (22.12-19.01). Discutați despre ideile dvs. numai cu specialiști. Un om ca dvs. are nevoie mereu de schimbare.

Vărsător (20.01-20.02). Cineva vă va face o propunere tentantă, care prezintă însă și riscuri.

Pești (21.02-20.03). Acceptați numai o muncă pe care o puteți face singur. Pe ajutorul altora nu vă puteți baza în orice moment.

ADEVĂRUL
COTIDIAN INDEPENDENT ARAD

Editor: S.C. ADEVĂRUL Arad S.R.L.

COD FISCAL R 1681938 ● COD SICOMEX 19.604 ● CERTIFICAT J 02/1886 / 31X 1991 ● COD SIRUES 020956601 ● ISSN 1220 - 7489

Redacția și administrația: 2900 Arad, Bd. Revoluției nr. 81. Telefoane: SECRETARIAT - 281802, fax 280655, 280625; ADMINISTRAȚIE - CONTABILITATE - 281797; MICA PUBLICITATE - 210775; MAREA PUBLICITATE - 280904; CLUBUL PRESEI - 280989.

Consiliul de administrație: președinte - **DOREL ZĂVOIANU**, telefon 281802, 280625; vicepreședinte - **MIRCEA DORGOȘAN**, telefon 281802, 280625; membri: **NICU COJOCARU**, telefon 280904; **MIRCEA CONTRAȘ**, telefon 280854, **LIZICA MIHUȚ**, telefon 280070, **ȘTEFAN TABUIA**, telefon 281855, **MIRCEA ȚIȘCĂ**, telefon 280904.

Colegiul de redacție: MIRCEA CONTRAȘ (redactor-șef); **MARCEL CANCIU** (șef secție foto), telefon **281701; ALEXANDRU CHEBELEU** (șef secție sport), telefon **281701; NICU COJOCARU** (șef secție publicitate) telefon/fax: **280904; GABRIELA GROZA** (secretar general de redacție), telefon **280854**; **VASILE FILIP** (șef secție cultură-învățământ-tineret), telefon **281855; 280003; IOAN IERCAN** (șef secție politică), telefon **280943; DORU SAVA** (șef secție social-economic), telefon **281738; ȘTEFAN TABUIA** (șef secție actualități), telefon **281855; 280003; DOREL ZĂVOIANU** (președinte al Consiliului de administrație), telefon **281802, 280625.**

Tiparul executat la S.C. MEDIAGRAF S.A. ARAD, str. Feleacului F.N., telefon 250902, fax 250920

„Adevărul" poate fi citit și pe Internet la adresa http://adevarul.arad.ro

Echipa de serviciu

Monica Ardelean – secretar de redacție

Bianca Felea, Ioan Leac, Adela Pop, Dina Rujan – tehnoredactare computerizată

Doina Jurcă, Radu Muntean, Aurica Telcian, Dacian Toduța – corectură

LICITAȚIE

Episcopia Ortodoxă Română Arad, arendează, pe termen de 5 ani, suprafața de teren arabil de 10 ha, situată în drumul Curticiului km 4 la șosea, lângă fosta fermă AIMZ, prin licitație cu strigare.

Licitația va avea loc în data de 17.II., ora 10, la sediul Episcopiei strada Episcopiei nr. 62-64. Pentru relații suplimentare telefon 281856.

FERESTRE și UȘI cu GEAM TERMOPAN

TÂMPLĂRIE LEMN

la prețuri foarte avantajoase

CALITATE, SERIOZITATE, OPERATIVITATE

ALPES CONSTRUCT

Tel. 0745.668.863
0745.208.763

Cursul valutar*

VALORI ÎNREGISTRATE IERI, 7 FEBRUARIE 2003

Denumirea valutei	BNR	BCR		BRD		Banca Transilvania		Banca Românească		Banca Romexterra	
		C	V	C	V	C	V	C	V	C	V
Euro	35572	35473	35980	35450	35870	35400	36250	35247	36033	35550	35900
Dolar S.U.A.	33004	32800	33100	32840	33160	32700	33100	32895	33225	32900	33200
Forint	144	138	151	140	148	142	147	-	-	-	-

Aparent fără motiv

UN STUDENT LA DREPT S-A SINUCIS ARUNCÂNDU-SE DE PE BLOC

Bogdan Flondra, în vârstă de 20 ani, și-a pus capăt zilelor aruncându-se în gol de la etajul opt al blocului în care locuia. Era student la Facultatea de Drept, liniștit, retras, student silitor și prieten de nădejde singur la părinți... Așa l-au cunoscut prietenii, vecinii și profesorii.

Miercuri la prânz a sunat-o pe prietena sa, Ioana și și-a cerut iertare! Nimeni nu știe de ce! După doar câteva minute de la încheierea acestei discuții telefonice, a urmat tragedia. Vecinii l-au găsit jos, într-o baltă de sânge, dar încă conștient. Repeta numele prietenei sale Ioana și îi ruga pe cei care l-au găsit să o sune. A fost transportat de urgență la Spitalul Județean Arad în stare de șoc. A urmat o intervenție chirurgicală, dar din păcate, cu toate eforturile medicilor, viața lui nu a mai putut fi salvată.

„Nu pot să îmi imaginez ce l-a determinat să treacă la asemenea fapte", povestește Octavian, cel mai bun prieten al său. ***„Niciodată nu mi-a spus că ar avea probleme în familie sau că s-ar fi certat cu prietena sa, Ioana. Pe ea nu am cunoscut-o. Bogdan vorbea foarte rar despre relația lor. Ultima dată l-am văzut cu o zi înaintea tragediei. Era fericit că luase nota nouă la Drept Penal. Nimeni nu se aștepta la un asemenea gest."***

Blocul de pe care s-a aruncat în gol Bogdan Flondra

Părinții și prietena lui Bogdan nu au acceptat să vorbească cu presa, dar din câte am înțeles, nici ei nu-și pot da seama ce l-a împins pe acest tânăr la un asemenea gest necugetat...

MADIANA POPESCU
MICHI C.
FOTO: ONORIU FELEA

Deoarece s-a intervenit eficient și la timp

ZĂPADA N-A MAI CREAT PROBLEME AUTORITĂȚILOR LOCALE

Societățile din subordinea Primăriei Arad au intervenit prompt pentru înlăturarea zăpezii căzute în noaptea de joi spre vineri.

Fiecare regie în parte a acționat în zonele primite în „administrare" cu utilajele din dotare. S-a împrăștiat material anitiderapant și sare în porțiunile acoperite cu polei.

Compania de transport public a curățat cu trei perii speciale liniile spre CET, Aradul Nou și Gai, iar angajații au împrăștiat sare în intersecții și pe peroanele stațiilor de tramvai.

În urma hotărârii Comandamentului municipal de iarnă, lucrările de deszăpezire au continuat și în primele ore ale dimineții.

Gospodărirea Comunală a scos în stradă 12 muncitori cu lopeți care au împrăștiat sare pe podurile Traian, Decebal și în Piața Avram Iancu. Trecerile pietonale, trotuarele, parcurile și faleza Mureșului au fost curățate de către 28 de angajați ai societății.

Un grup de 30 de muncitori de la S.C. Salubritate au deszăpezit trecerile pietonale și subtraversările din cartierele Micălaca și Aurel Vlaicu.

În județ, conform celor spuse de Marcel Lucaciu, comandantul Protecției Civile Arad, nu au fost sesizate situații deosebite. Cele mai abundente căderi de zăpadă s-au înregistrat în zona orașului Chișineu Criș, unde autoritățile au intervenit în timp util pentru fluidizarea traficului.

Ieri, la orele amiezii nu existau drumuri blocate, iar pe majoritatea arterelor traficul auto se desfășura cu ușurință.

S. AMBRUȘ

Imobil în flăcări, la Sebiș

O FETIȚĂ DE DOI ANI A FOST SALVATĂ DE POMPIERI

Un incendiu soldat cu pagube de peste opt milioane de lei a izbucnit la o casă particulară din orașul Sebiș. Gospodăria cu numărul 19 de pe strada Oltului, proprietatea lui Aurel Buna, a luat foc din cauza unui reșou electric lăsat sub tensiune în apropierea unor materiale textile.

Un echipaj al Pompierilor de la Secția Sebiș a sosit imediat la fața locului cu o autospecială. În camera incendiată se afla, dormind nesupravegheată, Gabriela Albu, în vârstă de doi ani. Unul dintre pompieri a intrat în locuință și a reușit s-o salveze. Intoxicată cu monoxid de carbon, a fost transportată la spital. Medicii au constatat că este în afara oricărui pericol. Flăcările au fost stinse în mai puțin de o jumătate de oră. În incediu a fost mistuit mobilierul din două camere.

NADIA BODRAN

ABANDON DE FAMILIE

Este cercetat în stare de libertate, Vasile Nicolae Raica, de 26 de ani, din Horia, care cu rea credință nu a plătit pensia de întreținere, în valoare de 1.050.000 de lei, pentru fiul său minor.

ACCIDENT MORTAL

În data de 6 februarie a.c., în jurul orelor 9,30, pe DN 7, în afara localității Bârzava, Mihai Boangiu, de 44 de ani, din București, în timp ce conducea autoturismul Daewoo Espero cu numărul B-27-AVG din direcția Deva-Arad, nu a adaptat viteza la condițiile de drum, partea carosabilă fiind umedă, a trecut pe contrasens și s-a izbit frontal cu autotractorul KFOR, cu numărul CT-3086, condus regulamentar din sens opus. În urma impactului, a decedat pe loc G.A.E., de 32 de ani, din Cugir, aflat în autoturism, și a fost accidentat grav conducătorul auto.

Victimele iernii

NUMĂRUL INTERNĂRILOR LA ORTOPEDIE S-A DUBLAT

Peste 80 de pacienți s-au prezentat în ultimele zile la secția de Ortopedie a Spitalului Județean Arad. Condițiile meteo și neglijența au făcut ca numărul victimelor internate să se dubleze. Dacă până acum se făceau două-trei internări zilnic, acum se fac cinci-șase. Și medicii lucrează mai mult decât de obicei, ajungând să opereze și sâmbăta. Directorul spitalului, Mircea Faur spune că sunt mult mai multe cazuri de accidentați în această săptămână decât la începutul lunii trecute când a căzut prima zăpadă.

Deocamdată mai sunt doar câteva paturi disponibile la Ortopedie dar, potrivit domnului Faur se vor mai elibera locurile prin externări.

OLIMPIU BULZAN
FOTO: ȘT. MATYAȘ

POST LA POLIȚIE!

Inspectoratul de Poliție Județean Arad organizează, în perioada 25-28 februarie 2003 concurs pentru ocuparea postului de **ofițer specialist II la Poliția municipiului Arad**, Biroul **Poliției de Ordine Publică**. Cerințele postului: studii juridice cu licență, stagiul militar satisfăcut în unități ale M.I., vârsta - maximum 35 de ani împliniți în cursul anului, să cunoască cel puțin o limbă străină de circulație internațională (engleză - franceză), să aibă înălțimea de 1,70 m bărbații și 1,65 m femeile, să nu fi săvârșit infracțiuni pentru care să fi fost condamnați, să nu se afle în curs de urmărire penală sau judecată, să fie declarați apți medical și psihologic.

Candidații vor susține probele fizice eliminatorii (alergare viteză, rezistență și tracțiuni la bară - bărbați, respectiv exerciții de abdomen - femeile), un test de verificarea cunoștințelor de legislație, limbă străină și un interviu.

Tematica de pregătire pentru probele concursului precum și alte relații suplimentare se primesc la Serviciul Management Resurse Umane - sau telefonic, la 207100, int. 2114 și 2113. Înscrierile se fac până la data de 17 februarie 2003, între orele 8,00 - 12,00.

Șef Inspectorat, NICOLAE GUDIU

FILĂ CEC FĂRĂ ACOPERIRE

Este cercetat în stare de libertate **Ștefan Nagy**, de 54 de ani, din Arad, director la S.C. „Nagemo" S.R.L. Arad, care a emis în favoarea S.C. „Prod Lemn" S.R.L. Pâncota o filă CEC în valoare de 445.864.000 de lei, fără a avea disponibil în cont și fila CEC fiind retrasă din circulație.

PIESE AUTO - GRATIS

Li s-au întocmit dosare penale lui **Rafael Fekete**, de 25 de ani și lui **Florin Fekete**, de 19 ani, ambii din Sebiș, care în data de 5 februarie a.c. au pătruns în curtea locuinței lui S.I., din localitate, de unde au sustras mai multe piese auto, în valoare de 2.000.000 de lei. Prejudiciul a fost recuperat. Cei doi sunt cercetați în stare de libertate.

La Șicula

TITLURI DE PROPRIETATE ELIBERATE ILEGAL

Înlocuirea primarului Aurel Roulița, în decursul anului trecut, din funcția de președinte al Comisiei locale Șicula de fond funciar nu a însemnat, așa cum se spera, și o mai mare eficiență în acțiunea de înmânare a titlurilor de proprietate.

Actualul președinte al Comisiei, viceprimarul Lazăr Morariu declară că mai mult de jumătate din titluri s-au eliberat în mod ilegal și vor trebui anulate. Cum până în prezent s-au eliberat numai 63% din totalul titlurilor (și o mare parte fără respectarea dispozițiilor legale) angajatului primăriei care se ocupă de fondul funciar i se aduc numeroase acuze.

Prefectul Dan Ungureanu a solicitat Oficiului Județean de Cadastru să acorde asistența necesară Comisiei locale din Șicula, pentru a depăși această situație.

DAN ROMAN

COMERȚ ILICIT

Gardienii publici au organizat o acțiune în timpul căreia au urmărit prinderea și sancționarea comercianților ilegal de lemne de foc. Astfel mai mulți dintre aceștia au fost amendați cu sume cuprinse între 100 mii și 150 de mii de lei: **Mircea Radu, Dumitru Romanov, Marius Bota, Gabriel Balița, Nicolae Paraschiv, Dumitru Covaci, Gheorghiță Bururiană, Ioan Rațiu**, toți din Arad, **Claudia Haica** și **Aurica Fetea** din Fântânele și **Aurica Petrișor** din Vârfurile.

N. B.

50 DE MILIOANE DINTR-UN FOC!

Zilele trecute, ITM Arad a sancționat două firme arădene, pentru muncă la negru, respectiv deficiențe de protecție a muncii. În primul caz este vorba de SC TEOMI SRL, care a fost surprinsă folosind la lucru două persoane pentru care nu au fost întocmite contracte individuale de muncă. Inspectorii au dispus intrarea în legalitate de urgență și aplicarea unei amenzi de 50 milioane de lei.

Controlul întreprins la COLOR PLUS a scos în evidență o serie de deficiențe privind organizarea activității de protecție a muncii (lipsa instrucțiunilor de lucru pentru angajați, necompletarea fișelor ce conțin instructajele de protecție a muncii, lipsa analizelor medicale la angajare și pe parcurs). Neregulile menționate au determinat aplicarea unei amenzi de 25 milioane de lei.

C. TRIF

Aflat, în variantă electronică, la dispoziția arădenilor stabiliți la mii de kilometri depărtare

ZIARUL ADEVĂRUL - CITIT DIN STATELE UNITE ȘI CANADA PÂNĂ ÎN ISRAEL ȘI AUSTRALIA

Ca orice ziar important care se respectă și în același timp își respectă cititorii, oriunde s-ar afla ei, „Adevărul" Arad are o pagină proprie pe Internet (http://adevarul.arad.ro) pe care publicăm, zilnic, ediția electronică a ziarului. Altfel spus aceleași articole pe care dvs. le citiți în ziarul „clasic", tipărit pe hârtie, pot fi citite și de către cineva aflat în orice colț al țării sau al lumii. Este ediția on-line a ziarului, prin care arădenii aflați la sute sau mii de kilometri de casă află în fiecare dimineață ce s-a întâmplat în satul sau orașul lor natal. Cei aflați temporar la muncă în alte țări (Israel, Italia, Germania, Spania etc). sau stabiliți definitiv în diferite colțuri ale lumii sunt - prin intermediul „Adevărului" – la curent cu tot ceea ce se întâmplă, bun sau rău, acasă. Editorialul, știrile de larg interes, articolele sociale ori cronicile sportive și clasamentele apar, printr-un simplu clic, pe ecranul oricărui calculator conectat la Internet în orice colț al mapamondului.

Și dacă în varianta clasică, pe hârtie, ne mândrim că din punct de vedere al tirajului vândut (30.531 exemplare) suntem pe primul loc în rândul presei locale și între primele zece ziare din țară (incluzând aici și presa centrală), avem motive de satisfacție și din punctul de vedere al celor care ne caută și ne citesc pe Internet. Astfel, dacă în privința ziarului obișnuit suntem auditați de Biroul Român de Audit al Tirajului, în varianta on-line suntem monitorizați, la fel ca restul presei, de site-ul Trafic.ro care deține unul dintre cele mai performante contoare de înregistrare a accesărilor web. Potrivit statisticilor înregistrate aseară la ora 21,00, în ultimele șapte zile „Adevărul" Arad a fost citit pe Internet de 2.421 persoane, iar în ultimele 30 de zile de un număr de 11.920 de cititori. Ei provin și din România (18,92%), dar cei mai mulți cititori, care aduc pe monitoarele proprii paginile „Adevărului" Arad, accesează ediția on-line a ziarului nostru din Canada, Germania, Franța, Italia, Australia, Ungaria, Israel, Spania, Suedia, Statele Unite etc. Intervalul orar cel mai accesat este 04- 10 (din cauza fusului orar) iar zilele în care arădenii aflați departe de țară caută cel mai mult site-ul nostru sunt marți și joi, diferența față de celelalte zile fiind însă nesemnificativă.

Faptul că zilnic circa 400-450 de cititori ne caută pe Internet ne-o confirmă și numeroasele e-mailuri pe care le primim zilnic de la arădenii risipiți pe tot globul care ne trimit, prin poșta electronică, opiniile și gândurile lor vizavi de tot ce se întâmplă acasă, de ceea ce află din ziarul nostru. De altfel, după cum ați putut deja observa, toate aceste reacții își găsesc loc în coloanele ziarului, considerându-i pe acești cititori, chiar dacă aflați la mari distanțe, la fel de fideli ca pe cei de acasă care cumpără zilnic ziarul de la chioșcuri sau au abonament.

În ce privește site-urile (adresele de Internet) care difuzează știri mass-media, „Adevărul" Arad se află, potrivit acelorași statistici, pe un onorant loc 49, în urmă situându-se numeroase ziare, reviste, posturi de radio și televiziuni cu „firmă". Motorul de căutare cel mai folosit pentru a ajunge la ziarul nostru este Google.com. iar cel mai folosit sistem de operare este Windows.

M. CONTRAȘ

NE SCRIU CITITORII DIN STRĂINĂTATE

Ne sosesc la redacție în continuare, prin e-mail, numeroase mesaje din toate părțile globului, referitoare la cele publicate de noi. O atenție deosebită se acordă în continuare de către cititorii noștri de peste hotare, în special din SUA, activității primarului Dorel Popa. Astfel, din Miami, Florida (SUA), mai mulți domni îmi scriu, făcând referiri directe la articolele semnate de mine despre primarul Aradului. „Trebuie să recunosc cu sinceritate că articolul dvs. de azi, marți, 4 februarie, m-a șocat prin sinceritatea mesajului... Nu am acceptat și încurajat ideea unui pastor în Primăria Aradului (și eu sunt originar din Arad). Nu poți face o treabă bună în amândouă... și se vede. Din păcate, mulți credincioși l-au ales, orbiți de detalii."

Este un adevăr și este bine că îl recunosc și cititorii noștri din SUA, nu numai cei din Arad.

În altă luare de poziție se spune: „Mă șochează minciuna și abuzurile unui pastor baptist din Arad, dar văzând multe la viața mea - câte un pastor care își ucide nevasta ca să se poată căsători cu amanta, sau care are două amante în biserică, nu mai surprinde pe nimeni. Deci, ce cred eu e că trebuie să ne aliniem la «valorile vestice» ca Doru Popa."

Domnul respectiv se pare că știe câte ceva despre primar, poate chiar mai mult decât ne spune. În orice caz, îmi promite că în luna aprilie va veni în țară și ne va vizita la redacție.

O altă luare de poziție o primim din Melbourne-Australia. „Aș vrea să încep prin a vă spune că urmăresc cu regularitate presa, în special articolele dvs. și nu găsesc în ele decât intrigi la adresa unor persoane pe care nu le cunosc, dar cărora oameni din guvern le aduc elogii. Am discutat personal cu o oficialitate, rugând-o să-mi aducă lămuriri legate de primarul Aradului (am locuit în acest oraș cu mulți ani în urmă) și am ajuns la concluzia că sunteți rău intenționat când creionați un articol pe marginea primarului arădean... Mai devreme sau mai târziu veți regreta amarnic aceste excese de care dați dovadă prin articolele dvs...".

Stimate domn, mă bucur că sunteți un cititor al ziarului nostru. Cele scrise de mine în „Adevărul" nu au nimic personal cu primarul Aradului. Sunt adevăruri pe care mi le aduc la cunoștință cetățenii orașului nostru. Așa că dacă considerați că eu sunt rău intenționat, înseamnă că cetățenii Aradului sunt rău intenționați.

În ce privesc amenințările voalate, nu mă sperie, pentru că eu consider că într-o democrație adevărul trebuie scos la lumină.

Cu stimă și considerație,

D. Z.

Dinu Gheorghe și-a prezentat demisia

Dinu Gheorghe a solicitat să fie eliberat din funcția de director general al Direcției Generale a Vămilor (DGV) din motive personale, au declarat surse guvernamentale.

Potrivit unui comunicat al Ministerului Finanțelor transmis agenției MEDIAFAX, cererea a fost acceptată de către ministrul Finanțelor Publice, Mihai Tănăsescu, Dinu Gheorghe urmînd să primească alte atribuții în cadrul ministerului.

Tudor Tănăsescu a fost numit, pentru trei luni, în funcția de director general al administrației vamale.

SÂMBĂTĂ, 8 FEBRUARIE 2003

TVR 1

7,00 Ceasul deșteptător
8,00 Desene animate
9,00 Aventuri cu Lilipufi
10,00 Auto club - rel.
10,30 Design
11,00 Debut 50 plus
12,00 O vedetă populară
12,45 Spectacolul lumii...
13,15 Istorie polemică
14,00 Jurnalul de prânz
14,15 Mulțumesc! (I)
15,00 Tenis. Cupa Davis: România-Franța - live
19,00 Jurnal. Meteo. Sport
20,00 Totul pentru Celtics - comedie SUA, 1996
21,50 Pasadena - s. (16)
22,50 Jurnalul de noapte
23,05 Atlantic City - f. SUA, 1980, cu Burt Lancaster, Susan Sarandon, Michel Piccoli
1,05 Marele jazz - rel.

TVR 2

7,45 Sport plus - rel.
9,05 Arta apărării
9,35 Camera de gardă
10,05 Răscruci
10,40 Digimon - s.
11,05 Lumea lui Chiț-Chiț
12,00 Arca lui Noe
12,30 Documentar
13,05 Planeta singuratică
13,55 Angelo, îngerul păzitor - f. Italia (V)
15,45 Știri
16,00 Atlas
16,35 **Bonanza** - s.
17,30 Muzica Viva
18,00 Timișoara internațional
19,00 Preluare Jurnal de pe Canalul România 1
19,45 Știri regionale
20,10 În fața instanței - s.
21,05 La început de drum - s.
22,00 Necunoscuta de la Wildfell Hall - s.
23,00 Divertisment
23,55 Posedată - f.1981, cu Isabelle Adjani, rel.

PRO TV

7,00 Părinți la Hollywood - s., rel. (AP)
7,25 Jesse - rel. (AP)
7,45 Desene animate
10,15 Scorpionul negru - s.
11,00 Gilette, lumea sportului
11,15 ProMotor
12,00 Iran - rețeaua terorii - doc.
12,55 Știrile Pro TV
13,00 Niciodată nu este prea târziu - s.
13,30 Susan - s.
14,00 Smallville - s.
15,00 Viraj periculos - f. România, 1983, cu Sergiu Nicolaescu, Mircea Albulescu
17,00 Prieteni pe viață - comedie SUA, 1982, cu Burt Reynolds, Goldie Hawn
19,00 Știrile Pro TV
20,00 O crimă perfectă - f. SUA, 1998, cu Michael Douglas, Gwyneth Paltrow
22,15 Între două lumi - f. SUA, 1996, cu Rutger Hauer; sau **Cutia neagră - f. SUA, 1992**
0,30 Viața la Casa Albă - s. (AP)

TV ACASĂ

6,00 Terra nostra - s., rel. (AP)
6,45 Perla, cărările iubirii - s. rel. (AP)
5 Doctorul casei - rel.
8,00 Povești adevărate - rel.
8,50 Zorro - d. a.
9,15 Învață spaniola cu Victor - rel.
9,30 Vei fi a mea, Paloma! - s. (AP)
12,15 Clona - s., rel. (AP)
13,10 Promotor - rel.
13,15 2 + 2 - rel.
14,15 Club 700 - emis. de religie și credință
* Teleshopping
14,45 ProMotor
15,15 Muzica de acasă
15,30 Taina din adâncuri - s.
16,30 Iubire fără de păcat - s. (AP)
18,00 Arabella - s.
18,30 Kachorra - s. (AP)
19,20 Doctorul casei
19,30 Povești adevărate
20,00 Inimă sălbatică - s. (AP)
22,00 Singură și disponibilă - s. (AP)
23,00 Profu' - s. (AP)
23,45 Povești adevărate - rel.
0,15 Kachorra - s. rel.

HBO HBO

8,00 Prichindelul - f. Olanda, 1999
9,20 Reuniunea de clasă - comedie 1982 (12)
10,45 Dosarele Y - s.
11,10 Povestea lui Lucky - f. av. 1999
12,35 Carmen - muzical 2001, cu Beyonce Knowles (12)
14,00 Dispari în 60 de secunde - f. acțiune 2000, cu Nicolas Cage (12)
15,55 Visul instalatorului - f. dragoste 2001 (12)
17,30 Un simplu caz de crimă - comedie neagră 1999 (12)
19,05 Mighty Joe Young - f. av. 1998
21,00 Sub pământ SRL - s. (16)
22,00 Totul despre sex - s. (16)
22,30 Ucigașul - f. 2001 (16)
0,05 Culoarul morții - f. 1999 (16)

PRIMA TV

7,00 Creaturi sălbatice - doc.
8,00 Desene animate
10,00 Tibanu pescuiește și vânează (AP)
11,00 Sport magazin
14,00 Motor
14,30 Vânătoarea comorilor - s. (AP)
15,30 În familie - s., rel.
18,00 Focus
19,00 Mutant X - s. SF (AP)
20,00 Nașul - f. SUA, 1972, cu Marlon Brando, AL Pacino, Diane Keaton (AP)
23,00 Comancheros - w. SUA, 1961, cu John Wayne (AP)
1,00 Film erotic (16)
2,30 Tibanu' pescuiește și vânează - rel.
3,30 Focus - rel.

ANTENA 1-TV ARAD

7,30 Divertisment
8,00 Emisiuni religioase
9,00 Știri TVA - rel.
9,30 Lumea mare a celor mici
10,00 Casa de piatră
10,30 Roata de rezervă
11,00 MacGyver - s. (AP)
12,30 Bob - sitcom SUA, 1992/1994 - s. (AP)
13,30 Primul sărut - f. SUA, 1991 (AP)
15,30 Cei șapte magnifici - s. (AP)
16,30 Tată și fiică - comedie SUA
18,40 Săptămâna financiară
19,00 Observator
20,00 Erou din întâmplare - comedie SUA, 1992
22,00 Ziua decisivă - f. acțiune SUA, 1998 (12)
0,00 Obiecte de artă - f. SUA, 1991 (AP)
1,30 Observator

TV RCS

9,00 Desene animate
9,30 Știri 1 - rel.
10,10 5 minute de carte
10,15 Tradiții și folclor
10,30 Galvanții - f.
12,00 Frontiera live - rel.
13,30 Știri 2 - rel.
14,10 5 minute de carte
14,15 Videoclipuri
14,30 Joia populară - divertisment
15,30 Ziua norocoasă - f. (AP)
17,00 O altfel de lume - emis. culturală
17,30 Știrile RCS 1
18,10 5 minute de carte
18,15 Mod de viață - divertisment
18,55 Curro Jimenez - s.
19,55 Videoclipuri
20,00 Ghilea show
22,00 Știrile RCS 2
22,40 Copiii porumbului - f. (16)
24,00 Închiderea programului

B1 TV

9,00 Vară eternă - s. (AP)
10,00 Întâlniri de credință - talk-show
11,00 Pasul Fortunei - rel.
12,30 Marș forțat
13,00 Economia în 60 de minute
14,00 100 de minute pe Calea Victoriei
16,00 La limită
16,30 Fotbal: Bundesliga
18,45 Știri
19,30 Corso
20,30 Star Treck - s.
21,30 Il Calcio - Juventus-Empoli, live
23,30 100 de minute pe Calea Victoriei - rel.
1,30 Știri
2,30 Fox News

TELE 7 ABC

7,35 Știri
8,00 Serial pentru copii
10,00 Calea, adevărul, viața
11,00 Info pescar - rel.
12,00 Sifonarul îndrăgostit - s. rel.
16,00 Ocolul Pământului cu farfuria plină - emis. culinară
16,30 Cântece populare
18,00 Viața în roz - doc.
18,30 Cutia muzicală
19,20 Șapte știri
20,00 Fuga - f. SUA, 1990
21,30 Agent 22 - Nebunul - s.
22,30 Pe strada felinarelor sparte - s.
23,30 Șapte știri - rel.
1,00 Activ FM

REALITATEA TV

6,45 Trezirea la realitate - emis. matinală
10,00 English News
10,15 Of, presa mea! - rel.
11,00 Jurnal
11,45 Azi în lume/Azi în România
12,15 Info Medica
13,15 Pentru dvs., doamnă!
16,00 Jurnal
16,45 Azi în lume/Azi în România
17,15 Politica - talkshow
18,15 eWeek.tv
18,15 Ca să ai idei
19,15 wweek.tv. - emis. de afaceri și tehnologie
20,15 Mapamond
21,00 Jurnal
21,45 Vorba lu' Dinescu
22,30 Sănătatea - rel.
0,00 English News

Redacția Adevărul nu își asumă răspunderea pentru modificările ulterioare intervenite în programele TV

Reacție dură la adresa lui Dan Ungureanu

DEPUTATUL IONESCU CONSIDERĂ CĂ PREFECTUL SFIDEAZĂ PSD ARAD

Deputatul PSD Dan Ionescu a ținut să organizeze ieri, la cabinetul său parlamentar, o întâlnire cu presa pentru a face câteva precizări în legătură cu controlul de la Direcția Silvică și pentru a răspunde declarației prefectului cu privire la implicațiile sale în „cazul Alexandru Pîrv". Parlamentarul a declarat că este mirat de atitudinea prefectului (acesta s-a arătat supărat că Dan Ionescu l-a interpelat și l-a criticat pentru că i-a dat referințe bune directorului de la Direcția Silvică, Alexandru Pîrv). **„Spun acest lucru deoarece într-o Delegație Permanentă a PSD Arad chiar prefectul a fost cel care a ținut să ne spună că vrea să-l schimbe pe domnul Pîrv, cerându-ne, în acest sens, propuneri pentru un eventual înlocuitor. Domnul prefect m-a chemat la 12 noaptea la Prefectură pentru a-mi cere să-i dau detalii cu privire la controlul care se face la Direcția Silvică. Eu, și când m-am dus la el, m-am dus să-i atrag atenția cu privire la anumite aspecte pe care le-au ridicat oameni din teritoriu și că masa Senatului și a Camerei Deputaților este plină cu reclamații la adresa acestei instituții. Pot să vă spun că n-am nici un interes în toată această treabă. Cu privire la control o să-mi spun părerea doar după ce se va finaliza. Deși lucrurile sunt grave."** a precizat deputatul.

Parlamentarul a mai spus că „identificarea" sa cu controlul de la Direcția Silvică este tendențioasă. **„N-am cum să manipulez acest control... dacă asta se încearcă a se sugera. Vă mai pot spune, tot în acest sens, că oamenii care au cerut controale și au acuzat Direcția Silvică au solicitat ca echipele de control să fie din afara Aradului. Asta spune ceva, nu?".**

„S-ar putea ca rezultatele controlului făcut la Direcția Silvică să ajungă obiect de lucru pe masa Parchetului Național Anticorupție" a mai spus parlamentarul arădean.

În continuare Dan Ionescu s-a referit și la atitudinea prefectului, deși a precizat că poziția acestuia, cu privire la reacția împotriva sa, n-o comentează.

Despre prefect spune că n-are cum să-i înțeleagă reacțiile. Mai mult, că organizația PSD Arad i-a dat termen lui Dan Ungureanu o lună pentru a fi pusă apoi în discuție acordarea sprijinului politic. **„Așa cum știți, noi nu i-am acordat acest sprijin. Poate că dumnealui nesocotește ceea ce s-a discutat în cadrul ultimei Delegații Permanente, nu cea în care a fost prezent secretarul general Cozmin Gușă. Altfel nu pot să-mi explic faptul că, la două săptămâni după aceasta el n-a respectat nici o hotărâre care a fost luată acolo. Este o sfidare la adresa întregii organizații"** a precizat Ionescu.

În final, Dan Ionescu a declarat că are cunoștință că vor urma controale severe și la alte instituții din Arad dar a refuzat să spună despre ce ar fi vorba.

ALIN OLTEANU

LIBERALII, ȚĂRĂNIȘTII ȘI DEMOCRAȚII ÎI CHEAMĂ PE ARĂDENI LA ȘEDINȚA CLM

„Având în vedere faptul că la ședința extraordinară a CLM din data de 11 februarie 2003, ora 14,00, va fi discutată o problemă de larg interes cetățenesc, noi, cei care am convocat această ședință, ținem să le reamintim arădenilor că au nu doar dreptul, ci și datoria de a veni la ședințele CLM, care sunt publice. Fiind de față la dezbateri, arădenii se pot convinge că le apărăm interesele și nu suntem simple piese ale unei mașini de vot aparținând Puterii, indiferent de partidul care o deține vremelnic".

Declarația de mai sus aparține consilierului Gavril Popescu, vicepreședinte al PNL Arad și a fost dată redactorului ziarului „Adevărul" în numele semnatarilor convocatorului ședinței extraordinare.

S. TODOCA

Senatorul Crăciun - singurul parlamentar PSD Arad membru într-un Consiliu de Administrație declară:

„DACĂ PARTIDUL MI-O CERE VOI RENUNȚA"

Președintele Ion Iliescu le-a cerut, marți, parlamentarilor PSD, la întâlnirea pe care a avut-o cu aceștia la Snagov, să renunțe la funcțiile pe care le dețin în CA și AGA ale unor firme chiar înaintea adoptării legii referitoare la incompatibilitățile funcțiilor de senator și deputat.

Parlamentarii și liderii PSD Arad au apreciat, prin vocea senatorului Avram Crăciun, prezent la întâlnirea cu conducerea de partid care a avut loc la Snagov, solicitarea președintelui Ion Iliescu de a renunța la orice funcții executive sau administrative în firme. Aceștia susțin că vor avea loc dezbateri la nivel local în acest sens.

Avram Crăciun, primvicepreședinte al PSD Arad, care face parte dintr-un consiliu de administrație, respectiv la Regia Autonomă Administrația Zonei Libere Arad-Curtici (aparținând de Ministerul Transporturilor), a precizat la Snagov că este de acord cu această solicitare. Dar că, surpriză!, nu crede că și dumnealui este vizat. **„Este vorba de o regie, iar în altfel de afaceri nu sunt implicat în momentul de față. Cred că poziția mea de membru CA în această regie a ajutat la dezvoltarea zonei libere"** a spus senatorul arădean.

Pentru „Adevărul", primvicepreședintele filialei arădene a PSD, a mai declarat: **„Nu eu am făcut solicitarea de a intra în Consiliul de Administrație al Zonei Libere. Ei m-au invitat, m-au solicitat, considerând că pot să-i ajut. Dacă, din partea partidului, se hotărăște să renunțăm la toate, atunci nu voi face nici eu notă discordantă. Mă voi supune acestei hotărâri".**

Conducerea PSD Arad urmează să dezbată, în următoarele zile, acest aspect, iar în cazul în care se va lua decizia, toți aleșii locali ai filialei, care dețin funcțiile arătate cu degetul de către șeful statului, va trebui să renunțe la ele.

ALIN OLTEANU

Până la 1 aprilie

LIBERALII ȘI VOR FACE „GUVERNUL ÎN UMBRĂ"

La ședința Biroului Permanent Teritorial al PNL Arad, desfășurată ieri, deputatul Titus Gheorghiof a informat că departamentele Delegației Reprezentanților Naționali au obligația să-și prezinte proiectele privind alternativa la guvernare, atât în ceea ce privește structura „guvernului în umbră" cât și în ceea ce privește programul de guvernare ● A fost discutată poziția consilierilor liberali la ședința extraordinară a CLM de săptămâna viitoare și colaborarea cu consilierii celorlalte partide din opoziție. Se preconizează ca aceste aspecte să fie prezentate într-o conferință de presă comună. ● Titus Gheorghiof le-a prezentat participanților la ședință protocolul de colaborare PD-PNL la nivel parlamentar.

S. TODOCA

În privința referendumului pentru demiterea lui DOREL POPA

ȚĂRĂNIȘTII ȚIN SECRET NUMĂRUL DE SEMNĂTURI STRÂNSE

La începutul acestei săptămâni, țărăniștii arădeni au anunțat în cadrul conferinței de presă săptămânale că încep strângerea de semnături pentru organizarea unui referendum, în vederea demiterii primarului Dorel Popa. Astfel, pentru organizarea unui referendum, în cazul municipiului Arad, sunt necesare în jur de 37500 de semnături. Țărăniștii arădeni îl acuză pe primarul Dorel Popa de „nesocotire a intereselor generale ale colectivității locale". Printre problemele pe care țărăniștii le impută primarului Dorel Popa se numără contractul cu Parktronic, CET, Cassarom, Centurymarc.

În opinia țărăniștilor, referendumul este o dovadă de curaj politic al PNȚCD Arad și al tuturor locuitorilor municipiului, care pe această cale pot rezolva toate nemulțumirile legate de administrația PSD - Dorel Popa. Conform celor declarate de Claudiu Cristea, președinte al PNȚCD Arad, până în prezent s-a strâns un număr însemnat de semnături pentru referendum dar acest număr va fi dezvăluit în cadrul conferinței de presă de săptămâna viitoare.

DANIEL ALBU

TITUS GHEORGHIOF SPUNE SRI-ULUI: „CIOCU' MIC!"

Deputatul Titus Gheorghiof, membru al Comisiei de Supraveghere și control a activității SRI, va face cel puțin trei interpelări în cadrul acestei comisii. Prima se va referi la **„modul în care cadre din conducerea SRI-ului apar în mass-media cu diferite rapoarte sau păreri asupra activității SRI. Voi cere o informare cu privire la pierderea de către România a unui post de S.E.C.I., care este un organism sud-est european de combatere a criminalității transfrontaliere. Am înțeles că dintr-o neglijență a Ministerului de Interne s-a pierdut acest post".**

„A treia interpelare se va referi la situația din vămi. Voi cere să ne fie prezentate măsuri concrete pentru prevenirea și combaterea criminalității în vămi.

S. TODOCA

Cu ocazia zilei de Dragobete

ȚĂRĂNIȘTII O AU ÎN VIZOR ȘI PE RODICA BORZA

În cursul zilei de ieri s-a desfășurat ședința ordinară de tineret a PNȚCD Arad, ședință ce a fost prezidată de Cosmin Galu, președintele organizației de tineret. Discuțiile s-au axat pe modul în care organizația de tineret își instruiește membrii pentru a participa la următoarea etapă a programului „Ne Pasă" și la strângerea de semnături pentru referendumul inițiat de PNȚCD Arad, în vederea demiterii primarului Dorel Popa.

În altă ordine de idei, ziua de Valantine's Day va fi organizată de tinerii țărăniști în tradiția românească, respectiv Dragobetele. Astfel, zece tineri țărăniști se vor îmbrăca în costume naționale și vor dărui câte o floare fetelor pe care le întâlnesc pe stradă. Conform unor surse, din cadrul organizației de elevi, am aflat că printre doamnele și domnișoarele care vor primi flori se va număra și doamna consilier PSD, Rodica Borza.

D. ALBU

UN SAT FĂRĂ CÂINI

(Urmare din pagina 1)

Răspunsul este unul singur: Ticăloșii infiorătoare comise în asemenea structuri autonome precum regiile ori societățile naționale îi au ca autori chiar pe clienții regimului. Pe cei care asigură bani negri pentru partide și, de ce nu? pentru unii dintre liderii acestora. În diversele regii ale statului stăpânesc oamenii partidelor aflate la putere, cei care stau bine cu PSD-ul d-lui Năstase. Acești directori infractori de drept comun nu ar putea să-și desfășoare afacerile murdare în văzul lumii fără nici o teamă decât atunci când se știu protejați de sus. Directorii RADET, măcar cei mai de vază, trebuie să fie ceva barosani proveniți din clientela partidului aflat la putere, altminteri nu se explică lipsa de interes față de hoțiile comise la lumina zilei.

Această uzină purtătoare de agent termic nu este un sat fără câini unicat. Asemenea structuri și asemenea situații sunt întâlnite mai pe la toate regiile autonome din țară, pe la diversele societăți naționale. Prin județe sunt numeroase alte sate fără câini și cred că nu exagerez afirmând că, în destule cazuri, România însăși este un asemenea sat fără dulăi. Nu întâmplător inspectorii europeni de la Bruxelles sunt cu ochii pe România, pe guvernanții insuficient hotărâți să facă ordine în țară, să combată corupția cu hotărâre și să pună birocrația sub control. Europenii sunt cu ochii pe noi, ne dojenesc amenințându-ne cu degetul, dar autoritățile pesediste nu se prea lasă intimidate. Clienții partidului ajunși baroni județeni sunt atât de bine înfipți în demnitățile locale și în afaceri profitabile încât nici măcar Președintele Ion Iliescu nu îi sperie cu repetatele sale chemări la ordine adresate P.S.D. Mârâielile mânioase de la ultima întâlnire a partidului cu președintele sunt semne clare de nesupunere. Baronii se cred mai presus de lege și de oameni, în timp ce România tinde să devină, sub guvernarea PSD, un gigantic sat fără câini.

Premieră în CLM Arad

ȘEDINȚĂ EXTRAORDINARĂ CONVOCATĂ DE CONSILIERII PARTIDELOR DIN OPOZIȚIE

Marți, 11 februarie a.c., va avea loc o ședință extraordinară a C.L.M. în care se va discuta modificarea regulamentului de organizare și funcționare a parcărilor din municipiul Arad.

Ședința a fost convocată - în premieră pentru acest mandat - de către consilierii municipali ai opoziției, în speță liberalii VALENTIN PAUL NEAMȚ, DORU SEVER PUIA, TIBERIU DEKANY, GAVRIL POPESCU, țărăniștii MARCEL CHIȘCAN, OVIDIU MARIAN, NICOLAE MLADIN și pediștii GHEORGHE HUȚIU și MARIANA FAUR.

Convocatorul pentru ședință a mai fost semnat de către consilierii CIPRIAN ZOLOTAR (PNȚCD), EUGEN VANCU (PPC), IOAN DARIDA (UDMR) și ADRIAN MUREȘAN (P.R.M.).

Reamintim că, la sfârșitul lunii ianuarie, Opoziția a mai avut o tentativă nereușită de convocare a unei ședințe extraordinare.

Atragerea lui Vancu, Mureșan și Darida, poate fi socotită o mică victorie, dacă o trecem în contul celor trei partide, sau o mutare inteligentă a PSD-ului care este sigur că Mureșan și Darida vor vota „cum trebuie". De fapt, proiectul de hotărâre care va fi supus dezbaterii este mult „îndulcit" față de vehementele cereri de anulare a contractului cu firma „Belsirim Automotive". Conform unor surse pe care nu le dezvăluim, consilierii PSD nu se vor opune modificării regulamentului de funcționare a „Parktronic"-ului în așa fel încât să fie în concordanță cu prevederile noului cod rutier. Dacă modificările vor fi aprobate, firma Parktronic nu va mai putea acționa în cazul parcării ocazionale pe drumurile publice. În plus, sancționarea contravenienților la regulament nu se va mai face prin blocarea roților, ci prin amenzi. În acest scop, în parcările amenajate va trebui introdus un sistem de urmărire și penalizare a contravenienților care să excludă blocarea roților.

SIMION TODOCA
N. OPREAN

DE MUSAI, BUCUROȘI

Accente

Am ascultat rechizitoriul lui Colin Powell până la capăt, deși de la o vreme începusem să-mi pierd răbdarea. Ei bine, nu m-a convins, ca să zic și eu în ton cu atâta amar de lume. L-a acuzat pe Saddam (implicit, Irakul) de crimă, dar n-a pus probele pe masă. Nici la dosar. Cum vedem prin filmele americane, lipsește cadavrul, lipsește arma crimei, lipsesc atâtea încât judecătorul ar putea închide cazul. Aici e vorba doar că presupusul făptuitor ar fi fost el auzit că ar umbla să facă rost de o armă cu care, tot ca presupunere, să comită o crimă, nici de cum să se apere, la o adică. Așa, în acest context ambiguu, oamenii lui Saddam s-au rătăcit și prin România, de unde ar fi dorit să achiziționeze piese și subansamble cu utilizare ambivalentă, civilă, respectiv militară. N-au luat nimic de la noi, dar Powell crede că demersul este suficient de incriminator încât să argumenteze, împreună cu alte găselnițe, începerea războiului. Dacă e să fim sinceri până la capăt, americanii știau că nu vor convinge, iar rușii, chinezii, francezii, nemții și atâția alții știau că nu pot fi convinși de iminența războiului. Trebuia însă mimat exercițiul democratic.

Americanii, nu e prima oară, revendică necesitatea de a demina o zonă explozivă pe care, ironia soartei, tot ei au minat-o. Ei, americanii, l-au înarmat pe Saddam, inclusiv cu arme chimice, de distrugere în masă, pe când Irakul era în acel îndelung război cu Iranul. Pe atunci, Iranul era dușmanul de moarte al SUA. Prin urmare, americanii au partea lor de contribuție la actualul statut al lui Saddam. La fel cum au avut contribuție la înarmarea talibanilor, pe când rușii intraseră în Afganistan, și chiar la crearea teroristului Ben Laden, care la un moment dat, spun surse bine informate, ar fi fost dirijat și sprijinit de CIA. Ambele exemple sunt sugestive și suficiente pentru a demonstra cât de periculoase sunt asemenea combinații atât de prezente în intervențiile SUA pe plan mondial.

Revenind, Powell nu ne-a convins. Dar nu are importanță ce credem noi. Important este că a reușit să convingă capetele luminate din fruntea țării, cum sunt Ion Iliescu și Adrian Năstase. Ba, aș zice, dumnealor erau deja convinși și gata să spună ce spun americanii: dacă zic că război va fi, război zicem și noi; dacă ar spune că războiul ar fi o eroare, așa am spune și noi. Această poziție a noastră are logică. Din moment ce am urcat în barca americanilor, ca să ne ia sub aripa lor, este firesc să folosim aceeași limbă. Nu putem zice azi una, mâine alta, că prea am fost duplicitari de-a lungul istoriei, prea am întors-o ca la Ploiești. Mă întreb însă dacă nu riscăm prea mult pe o singură carte și dacă zelul nostru nu este stânjenitor. Nu atât pentru noi, cât pentru nemți și francezi care, probabil, se uită la noi și nu sunt încântați de ce văd.

Deci, va fi război. SUA vor să scape Irakul de Saddam. Vor și irakienii acest lucru? Nu cumva totul se întâmplă ca în bancul acela cu Bulă care, pornit să facă și el, o dată în viață, un bine, a ajutat o bătrână să treacă strada? În banc, poanta era că, de fapt, bătrâna nu vroia să traverseze. În realitate, cum e? Irakienii vor?

TRISTAN MIHUȚA

Accente

În premieră națională

BURSA LOCURILOR DE MUNCĂ PENTRU ... RROMI

În acest an, Agenția Județeană pentru Ocuparea Forței de Muncă (AJOFM) Arad va organiza nu mai puțin de cinci „Burse ale locurilor de muncă". La aceste manifestări devenite tradiționale, angajatorii stau față în față cu persoanele aflate în căutarea unui loc de muncă și perfectează, pe loc sau după o anumită perioadă de probă, viitoarele contracte de muncă. După cum subliniam și în titlu, premiera absolută pentru 2003 o reprezintă „bursa" care este organizată în mod special pentru rromi.

DI. IANCU GHEORGHE, directorul adjunct al AJOFM Arad, se arăta optimist în ceea ce privește organizarea acestei manifestări care are ca țintă o creștere substanțială a numărului angajărilor în rândul rromilor. Cum vor reacționa patronii, câte oferte de locuri de muncă vor prezenta și mai ales care va fi interesul rromilor pentru a-și găsi un loc de muncă la „bursa" dedicată lor, vom vedea la vremea potrivită. Până atunci, vă prezentăm programul celor cinci Burse ale locurilor de muncă, care se vor desfășura atât în Arad cât și în câteva puncte de lucru ale AJOFM din județ. Astfel, în 7 martie va fi Bursa locurilor de muncă pentru femei, în 11 aprilie - Bursa generală a locurilor de muncă, în **9 mai - Bursa locurilor de muncă pentru rromi**; în 30 mai se va ține Bursa locurilor de muncă pentru persoanele cu handicap, iar în 26 septembrie se va organiza Bursa locurilor de muncă pentru absolvenți.

NICOLAE OPREAN

E mai sigur cu sania...
Foto: ȘT. MATYAȘ

CRESCĂTORII DE PORCI ÎȘI STRÂNG RÂNDURILE

Recent, la Direcția Agricolă (DA) Arad a avut loc o întrunire a membrilor Asociației Crescătorilor de Porcine (ACP) din județul nostru. Alături de ACP au ținut să fie prezenți reprezentanți ai principalelor instituții de stat implicate în activitatea de creștere a porcilor,Oficiul Județean de Ameliorare, Direcția Agricolă și Reproducție în Zootehnie, Direcția Sanitar-Veterinară, etc.

Cu această ocazie, av. **Alexandru Mihuț**, președintele ACP și ing. Sorin Săbău au trecut în revistă realizările de până acum ale asociației cât și principalele obiective pentru anul în curs.

La capitolul împliniri, Mihuț a notat dobândirea unui sediu al ACP, situat pe Calea Bodrogului, în incinta OARJ. Au mai fost abordate probleme privind importurile de carne din UE, subvențiile de stat și diverse chestiuni administrative. „Trebuie să ținem cont de faptul că noi, crescătorii de porci, trebuie să fim uniți pentru că numai așa vom putea supraviețui. Popularizați, așadar, peste tot despre asociația noastră, ca oamenii să știe că pot veni alături de noi", declara av. Mihuț.

C. TRIF

Problemele Camerei - discutate în Adunarea Generală a Membrilor

În 19 februarie a.c. va avea loc Adunarea Generală Extraordinară a membrilor Camerei de Comerț, Industrie și Agricultură Arad, convocată de președintele Nicolae Băcanu pentru a-i informa pe membri despre „acțiunile agresive ale Registrului Comerțului și ale Prefectului județului Arad privitoare la patrimoniul Camerei." Un alt punct pe ordinea de zi este „formularea de măsuri și acțiuni pentru păstrarea sediului și imaginii Camerei."

„Evenimentele ultimei perioade, fiind de importanță strategică pentru Cameră, depășesc nivelul deciziei executivului, fiind obligatoriu ca problemele să fie discutate în Adunarea Membrilor", spune Băcanu.

Reamintim că recent prefectul Ungureanu a emis un Ordin prin care clădirea în care funcționează CCIA va trece în proprietatea statului. În plus, Judecătoria Arad a obligat Camera, în baza unei cereri de ordonanță președințială formulată de Oficiul Național al Registrului Comerțului, să permită folosirea pașnică a bunurilor și spațiilor Oficiului Registrului Comerțului Arad.

„Am remutat Registrul, le-am repermis accesul direct la arhivă. Acțiunea voastră în instanță, recursul la sentința Judecătoriei, e pentru a demola acea ordonanță președințială", adaugă Băcanu.

G. KNAP

CONCURS DE POEZIE ÎN LIMBA FRANCEZĂ

Cu ocazia lunii francofoniei și sub egida «Primăverii Poeților», Centrul Cultural Francez din Timișoara organizează un concurs de poezie în limba franceză; «LA POÉSIE COMME UN VOYAGE».

Acest concurs este deschis tuturor tinerilor între 8 și 18 ani, repartizați în 3 categorii: ● între 8 și 11 ani ● între 12 și 15 ani ● între 16 și 18 ani.

Tinerii participanți sunt invitați să compună un poem în versuri sau proză având drept temă călătoria. Textele nu trebuie să depășească 250 de cuvinte pentru prima categorie și 350 de cuvinte pentru categoria a doua și a treia. Poemele pot fi ilustrate.

PREMIILE vor fi decernate cu ocazia Balului Francofoniei care va avea loc sâmbătă, 22 martie 2003 la Centrul Cultural Francez din Timișoara.

Poemele premiate vor fi afișate în holul Centrului Cultural Francez și vor apărea pe site-ul Centrului Cultural Francez din Timișoara.

Pentru a participa la acest concurs este necesar să expediați prin poștă sau să depuneți textele dumneavoastră la următoarea adresă:

Centrul Cultural Francez,
Viorica BILEK
Bd. C.D. Loga no. 46
1900 TIMIȘOARA
DATA LIMITĂ A TRIMITERII: 1 Martie 2003.

CALCULATORUL - O ȘANSĂ PENTRU PERSONALUL PESTE 45 DE ANI

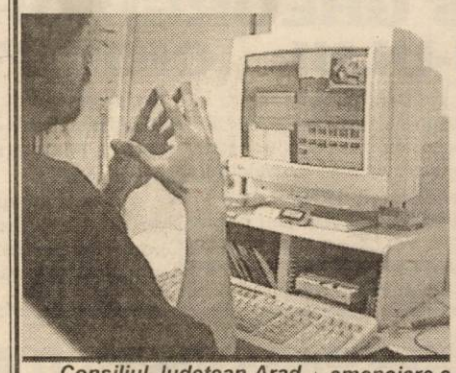

Consiliul Județean Arad și Primăria Moneasa, în parteneriat cu Universitatea „Aurel Vlaicu" Arad, au început derularea programului PHARE „Calculatorul - o șansă și pentru personalul peste 45 de ani din administrația publică locală."

Până în prezent s-au organizat licitațiile pentru dotarea centrului de instruire de la Moneasa cu tehnică de calcul precum și pentru lucrările de amenajare a acestuia.

Cursurile se vor derula pe parcursul a zece zile lucrătoare, pe o serie de cursanți, timp de mai mult de 7 luni și estimăm o participare de peste 200 persoane.

S.C. „Adevărul" SRL nu-și asumă responsabilitatea pentru conținutul articolelor publicate, aceasta revenind în exclusivitate autorilor.

Începând cu 2004

PE RÂUL MUREȘ VOR FI CONSTRUITE ȘASE MICROHIDROCENTRALE

Regiunea V Vest și-a definitivat planul de dezvoltare regională, plan ce va conține principalele proiecte zonale care vor fi finanțate pentru următorii trei ani. Prioritatea numărul unu este, așa cum am mai scris, autostrada Nădlac - Constanța, mai bine spus porțiunea ce va traversa județele care fac parte din Regiunea V Vest.

Un alt proiect, la fel de important, este regularizarea râului Mureș, în urma căreia vor fi rezolvate problemele create, an de an, de inundații. Acest proiect, susținut de întreaga regiune, cum spuneam, va aduce și alte avantaje Aradului. Mai precis, CJA a propus, iar Regiunea V Vest a introdus în planul de dezvoltare regională, construirea a șase microhidrocentrale pe Mureș. **„Proiectul se află, deocamdată, în studiu de fezabilitate. Vom avea discuții și la Ministerul Agriculturii, Apelor și Pădurilor, pentru că râul Mureș nu ține de noi. Dorim ca până la sfârșitul anului să definitivăm toate actele necesare, pentru ca în 2004 să intre pentru finanțare, din fonduri PHARE destinate proiectelor transfrontaliere“**, ne-a declarat Gheorghe Falcă. Deocamdată, vicepreședintele CJA a refuzat să ofere prea multe detalii, dar am reușit, totuși, să aflăm că astfel de microhidrocentrale vor fi construite la Milova, Lipova și Sâmbăteni. Capacitatea unei microhidrocentrale va fi de 21 MW, cu un baraj de 8,54 metri înălțime.

Construcția acestor obiective va crea, fără îndoială, unele probleme celor de la CET pentru că, după cum se știe, în microhidrocentrale producerea energiei electrice este de șase ori mai ieftină decât în centralele electro-termice. Așadar, mai mult ca sigur, aceste noi microhidrocentrale vor fura pâinea CET-ului, Aradul neavând decât de câștigat.

COSMIN MIHUȚA

Din lumea oamenilor de afaceri

BALOANELE - DISTRACȚIE PENTRU UNII, AFACERE PENTRU ALȚII

Ideea de a începe o afacere cu decorațiuni cu baloane le-a venit soților Chiricescu - Cristina și Sorin - la sfârșitul anului 2000, imediat după căsătorie. Ei și-au dorit ca la nuntă, sala de petrecere să fie decorată cu baloane, însă treaba asta ar fi costat prea mult, serviciul fiind oferit de o firmă din Ungaria. „Ne-am gândit că astfel de decorațiuni se pot face și la noi, la prețuri mai mici“, povestesc cei doi. După ce au făcut un curs de decorațiuni cu baloane, ținut la Budapesta de specialiști din SUA, soții Chiricescu au început să lucreze. Firma lor, Balldeco, e solicitată acolo unde e vorba de distracție - zile de nașteri, nunți, botezuri, concerte - sau la inaugurări de firme, acțiuni de promovare a unor produse.

„Din clienții de până acum, cei mai mulți sunt persoane fizice; circa 30% din serviciile noastre le-am făcut către firme. Necazul e că deocamdată firmele din România nu dau prea mulți bani pe imaginea lor, nu sunt obișnuite; în străinătate orice eveniment e «decorat» cu baloane“, spune Cristina.

Ca să înceapă să lucreze, soții Chiricescu au investit aproape 10.000 de mărci germane (circa 5000 de dolari) în achiziționarea utilajelor de care aveau nevoie, pentru umflarea baloanelor (cu aer, cu heliu). Investiția de pornire a fost dublată în timp, cei mai mulți banii fiind folosiți pentru modernizare.

„Aparatele și materialele cu care lucrăm sunt din import. Baloanele pe care le folosim la decorațiuni sunt aduse din Italia, Belgia. Lucrăm doar cu baloane de cea mai bună calitate, pentru ca pierderile să fie minime. Din 100 de baloane de proastă calitate, 20

se sparg, se dezumflă rapid... În schimb, din 100 de baloane de calitate bună, doar vreo două se pierd“, mai spune Cristina Chiricescu.

Deși decorațiunile cu baloane par o chestiune simplă, soții Chiricescu spun că nu e. Trebuie să ai imaginație, îndemânare. Cei doi lucrează mereu la îmbunătățirea timpului de lucru, fiindcă doar prin experiență dispar „timpii morți“. „O decorațiune pe care acum o facem în 20 de minute, la începutul activității o făceam în două ore. Timpul costă bani; nu ne permitem să pierdem timpul fiindcă de multe ori avem de pregătit mai multe decorări în aceeași zi“. Decorațiunile se fac cu câteva ore înainte de începerea evenimentului, la fața locului, din motive lesne de înțeles. O decorațiune cu baloane poate dura de la 20 de minute la 10-12 ore, uneori chiar mai mult, în funcție de complexitatea fiecărei decorațiuni. În aproape doi ani de activitate, soții Chiricescu au ajuns să aibă un portofoliu de 650 de designuri, combinații de culori și modele în funcție de evenimentul pentru care se face decorațiunea.

Pe lângă baloanele obișnuite, în decorațiunile făcute de soții Chiricescu mai sunt folosite și baloane pentru efecte speciale, care pot fi umplute cu diverse lucruri - confetti, cărți de vizită sau chiar bani. În plus, diverse cadouri pot fi ambalate în baloane - jucării, buchete de flori. În aceste situații baloanele pot avea diametrul de doi metri! „Românii abia acum încep să se obișnuiască cu ideea de a da cadou un buchet de baloane în locul unuia de flori“, sunt de părere soții Chiricescu.

Despre decorațiunile cu baloane, soții Chiricescu spun că sunt o afacere rentabilă. „Nu te îmbogățești, însă. Există perioade când avem foarte mult de lucru, dar sunt și perioade când nu avem solicitări. În activitatea noastră există dezavantajul că nu prea avem sfârșituri de săptămână, fiindcă cele mai multe solicitări sunt în week-end. Când alții se distrează, noi muncim“.

În România, abia acum încep să apară firme specializate în decorațiuni cu baloane, la ora actuală existând vreo 20.

GERLINDE KNAP

SC TAKATA PETRI -
cu sediul în ARAD -

ANGAJEAZĂ pentru funcţii de conducere în fabrica pentru producţie de serie a subansamblelor şi componentelor pentru industria de autoturisme
- INGINERI TCM
- INGINERI ELECTRONIŞTI
- MAIŞTRI
- TEHNICIENI

şi:
-sculeri
-mecanici
-electricieni
absolvenţi ai liceului industrial, şcolii profesionale sau seral.

CERINŢE:
cunoştinţe lb. engleză şi/sau spaniola

CV-urile se depun la sediul societăţii din Arad
CALEA AUREL VLAICU (la ieşirea din Arad spre Nădlac)
Informaţii suplimentare la tel.0257/ 289.847 - d-nul Roşu Victor.

TAKATA-PETRI
Calea Aurel Vlaicu F.N., Arad, tel. 0257-289.847, fax 0257-272.587
(C.A.)

CONSILIUL LOCAL MUNICIPAL VREA SĂ RĂMÂNĂ CU CET

Sindicaliștii vor înapoi la Termoelectrica

„Primăria Arad nu este de acord cu trecerea CET la Termoelectrica. Oricum aceasta e pe cale de dizolvare. Există un nou concept energetic național în care trebuie să ne circumscriem. Guvernul a alocat 150 de miliarde de lei pe acest an și eforturile de îmbunătățire a activității nu se vor opri aici“. Acesta a fost mesajul pe care viceprimarul Emanoil Voicu l-a transmis la ultima ședință a Comisiei de Dialog Social.

„Termoelectrica doar se divizează, nu se dizolvă“, parează Traian Deliman, liderul Sindicatui Energia de la CET Arad. Mai mult, sindicaliștii acuză că odată cu preluarea CET la CLM Arad s-au moștenit și datoriile de 285 miliarde de lei. Bani care vor apăsa asupra bugetului local. Grupul 2, care „este necesar“, potrivit directorului Lucian Barniciu, rămâne în aer. Din punct de vedere al investițiilor. Dacă cele 250 miliarde de lei ar fi fost alocate, grupul 2 era funcțional în toamna acestui an. Normal, CET trecând la CLM Arad, suma nu a mai fost dată de Termoelectrica.

Cum stau lucrurile la această oră? Banii americanilor de la Centurymarc n-au sosit. Termenul limită este 14 februarie. Nu este imposibil, dar pare greu de crezut că într-o săptămână să se rezolve. Deliman spune că primarul Popa ar fi cerut la Ministerul Industriilor și Resurselor o păsuire de trei luni. Potrivit H.G.105/2002, articolul 3, care spune:„ în situația neîndeplinirii prevederilor art.1 și art. 2- (reabilitare în maxim 12 luni cu resurse financiare atrase) - CET Arad va reveni de drept în situația anterioară“, adică înapoi la Termoelectrica. De fapt asta și vor sindicaliștii, implicit și angajați.

Acestea sunt faptele. Iar termenul de 14 februarie 2003 este atât de aproape. Sau departe. Depinde de perspectiva din care sunt privite lucrurile...

G. CONSTANTINESCU

28 FEBRUARIE - TERMENUL LIMITĂ PENTRU DEPUNEREA FIȘELOR FISCALE

Angajatorii sunt obligați ca, până la data de 28 februarie 2003, să transmită organului fiscal în raza căruia își au sediul, fișele fiscale FF1 și FF2, pentru veniturile din salarii pentru fiecare salariat. O copie a fișei fiscale va fi dată, sub semnătură, și angajaților, tot până la această dată.

Fișele fiscale vor fi transmise pe cale electronică *obligatoriu* de către angajatorii care la data de 30 iunie 2002 au înregistrat un număr mediu de salariați cu contract de muncă mai mare de 10, și *opțional* de către ceilalți angajatori. Ministerul Finanțelor recomandă folosirea programului „FF1-FF2” pus la dispoziția angajatorilor gratuit.

Necompletarea fișelor fiscale, netransmiterea lor la organul fiscal și la angajați se sancționează cu amendă de la 10 la 50 de milioane de lei.

G. K.

AUTOSTRADA NĂDLAC-CONSTANȚA - FINALIZATĂ PÂNĂ ÎN 2007

Ministerul Lucrărilor Publice va finaliza, pînă în 2007, lucrările de construcție a autostrăzii din coridorul IV pan-european, care va lega orașul București de alte capitale europene, precum Budapesta și Viena, a declarat la Palatul Victoria, ministrul de resort, Miron Mitrea.

Autostrada va asigura legătura între orașele Constanța-București-Brașov-Sibiu-Deva-Nădlac-Budapesta-Viena. "Este o decizie politică a Guvernului, de a construi această autostradă în perspectiva integării României în Uniunea Europeană în 2007. În prezent, România nu are o infrastructură rutieră care să facă o legătură directă între București și Comunitatea Europeană", a spus Mitrea.

Prima etapă a lucrărilor, în valoare de circa trei miliarde euro, pe tronsoanele Cernavodă-București, București-Ploiești, Comarnic-Brașov, Sibiu-Deva, Lugoj-Timișoara-Arad-Nădlac și centurile municipiilor Pitești și Sibiu urmează să fie finalizată până în anul 2006.

La C.S. Astra Arad

UN ANTRENOR DE POLO, DAT AFARĂ DUPĂ CE A CÂȘTIGAT CU ECHIPA SA TITLUL DE CAMPION NAȚIONAL DE JUNIORI

Antrenorul campionilor, disponibilizat pe motiv de reducere de posturi

Să recunoaștem, vestea că antrenorul Martin Liptak, cel ce a câștigat pentru C.S. Astra Arad, trei titluri de campioni naționali la polo cu grupa sa de vârstă (născuți 1987-1988), ne-a surprins. Ne întrebam, dacă tot trebuie să reduci pe cineva, de ce tocmai pe antrenorul care are cele mai bune rezultate? A fost decizia consilierului de conducere al clubului - avea să ne spună Gheorghe Biriș, președintele C.S. Astra Arad. Noi nu contestăm dreptul unui club de a lua o decizie sau alta. Numai că fiind vorba de polo, hotărârea luată pare cel puțin surprinzătoare, în sensul că dacă ceva merge bine, trebuie musai distrus! Să ne explicăm. Echipa de polo seniori, participantă în Superliga Națională a obținut performanța de vârf în anul 1997 când a ocupat locul II, devenind vicecampioană a țării și când a participat în Cupa LEN. Excelentă performanță! Numai că de atunci, an de an, echipa a coborât câte un loc în clasament, ajungându-se până acolo ca în sezonul 2002-2003 echipa să nici nu fie înscrisă în campionat! Deci, la nivel de seniori nu mai avem polo la Arad! Avem, în schimb, echipe de copii și juniori. În cartea de o excepțională valoare documentară, ce va fi lansată zilele următoare, intitulată **„Clubul sportiv Astra Arad la 90 de ani de activitate 1911-2001”**, apărută la Editura Astra Sport în 2002, autorii Tiberiu Țiganu și Gheorghe Biriș (nimeni altul decât președintele clubului), au la adresa antrenorului destituit următoarea apreciere, pe care o găsim la pagina 175 a cărții. Citâm: **„În anul 2001, echipele de copii și juniori III ating o performanță neegalată până acum la această categorie de vârstă. Astfel, echipa de juniori III, antrenată de Liptak Martin, devansează net toate echipele din București și din provincie, câștigând la diferențe de scor neverosimile. Astfel, această echipă de mare perspectivă este campioană en titre, încă înainte de desfășurarea ultimei etape. Echipa este formată din: Paul Constantin, Bogdan Miloș, Rafael Ranca, Sergiu Moldovan, Mircea Samuilă, Flavius Ranca, Zoltan Szeredi, Codrin Cotrău, Ianoș Mod, Roland Iuhasz, Raul Perian, Tripon Robert, Bogdan Tîrnoveanu, Flavius Stolcz, Gabor Kurti, Andrei Zacch. Nivelul tehnico-tactic și pregătirea superioară a echipei a ieșit în evidență și prin faptul că a devansat echipa a doua clasată, Steaua București, înainte de ultima etapă, cu 18 puncte, lucru foarte rar întâlnit înr-un clasament la polo.”** Dacă mai notăm și faptul că performanța a fost repetată și în anul 2002, ne punem, în mod firesc, întrebarea când a greșit președintele Gh. Biriș, coautorul cărții, când a scris aceste frumoase aprecieri la adresa antrenorului M. Liptak sau atunci când l-a dat afară? Reamintim cititorilor noștri că antrenorul M. Liptak și-a dus sportivii în turnee de polo în diferite orașe din Ungaria și Iugoslavia, compensând astfel un calendar sărac al FR de Polo, la această categorie de vârstă. Și toate astea pe banii comitetului de părinți, care i-a acordat întregul sprijin financiar, degrevând clubul de importante cheltuieli. Atunci, pe cine a deranjat antrenorul M. Liptak? A, că s-a zbătut mereu, atât la club, cât și la federație, pentru copiii săi, e adevărat, dar numai așa se poate face performanță în poloul românesc aflat în degringoladă. Faptul că se „bate” pentru copiii săi este de apreciat, mai ales că pentru el nu cere nici măcar salar!!! Dar, iată câteva declarații ale celor implicați în acest caz.

☛ Gheorghe Biriș, președintele C.S. Astra Arad: „Așa a hotărât conducerea secției. Și așa avem prea mulți antrenori. Cu antrenorul M. Liptak s-a colaborat cel mai greu. Ca antrenor e bun, dar ca om se lucrează greu cu el. I s-au luat câțiva copii, care au fost dați la alți antrenori și el s-a supărat.”

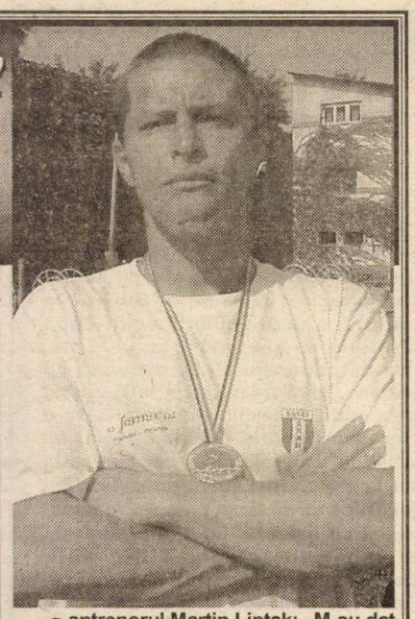

☛ antrenorul Martin Liptak: „M-au dat afară pe motiv de reducere de post. Probabil nu le-a convenit că m-am zbătut prea mult pentru copii. Eu nu am cerut nici salar, nici prime. Chiar și prima mea pentru titlul de campioni din 2002 am împărțit-o la copii. Conducerea vroia ca acești copii ai mei din grupa de vârstă ‘87-’87 (15-16 ani) să joace din toamnă în C.N. de seniori, sub conducerea altor antrenori.”

☛ Stelian Văduva, directorul D.J.T.S. Arad: „Sunt surprins de o asemenea decizie, venită într-un moment când trebuia pus umărul la revigorarea poloului arădean la nivel de seniori. L-am asigurat însă pe antrenorul M. Liptak că dacă vrea să-și continue activitatea sub o altă denumire a echipei sale, îl ajut să-și facă formele pentru obținerea cărții de identitate sportivă și îi voi acorda poziție la bazinul acoperit, astfel încât să poată activa în continuare în competiții oficiale.”

Fără a avea pretenții că ne amestecăm în bucătăria internă a unui club sportiv care se autofinanțează, rămânem cu speranța că lucrurile se vor rezolva pe cale amiabilă, spre binele acestei tinere generații de excepție pe care antrenorul M. Liptak a dus-o până în vârful piramidei, la această grupă de vârstă, a poloului românesc.

ALEX. CHEBELEU

Tenis - Cupa Davis

ROMÂNIA - FRANȚA 0–2, DUPĂ PRIMA ZI

Ieri, în Sala „Ioan Kunst Ghermănescu” din București s-au disputat primele meciuri de simplu din cadrul confruntării de Cupa Davis dintre România și Franța. Iată rezultatele consemnate:

Adrian Voinea - Sebastian Grosjean 2-6; 3-6; 6-7

Andrei Pavel - Nicolas Escude 6-7; 2-6; 6-7

Astfel, după prima zi, scorul general în întâlnirea din cadrul primului tur al Cupei Davis: România-Franța este 0-2.

Vă prezentăm programul ultimelor două zile, cu mențiunea că toate partidele vor fi transmise în **direct pe TV România 1:**

Sâmbătă, ora 13

Gabriel Trifu - Andrei Pavel

Mickael Liodra - Fabrice Santoro.

Duminică, ora 13

Andrei Pavel - Sebastien Grosjean

Adrian Voinea - Nicolas Escude.

D. SCRIDON

DIN LUMEA BASCHETULUI

West Petrom, spre tărâmuri cipriote

Campioana României, B. C. West Petrom Arad va lua luni drumul Ciprului, pentru a participa la ultimul act (Final Four) al Conferinței Sudice a Europe Regional Challenge Cup. Petroliștii vor efectua deplasarea pe calea aerului, la orele 11 ale dimineții, cu o cursă charter. Miercuri după-amiază este programată disputa cu Igokea Aleksandrovac, iar joi se desfășoară finalele - mică, respectiv mare. Jucătorii arădeni vor beneficia de toate condițiile necesare, urmând a fi cazați la un hotel de patru stele. Revenirea din insula Afroditei este prevăzută pentru ziua de vineri. West Petrom se confruntă, în continuare, cu o problemă de lot, Rareș Apostol fiind accidentat. El va fi indisponibil pe o perioadă mai lungă, neputând fi utilizat în Cipru. „Este o pierdere mare pentru noi” - apreciază antrenorul principal Ofer Berkovich.

Trei reprize de prelungiri

Formația secundă a clubului a pierdut după trei reprize de prelungiri (!), cu 91-93, în fața grupării Elba II Timișoara, în deplasare. La pauză scorul era egal, 34-34. Totuși, băieții noștri au lăsat o bună impresie, cedând extrem de greu, pe fondul descalificării a cinci jucători. Meciul a contat pentru prima etapă a returului Diviziei B. Săptămâna viitoare, elevii antrenorilor Istvan Steinhübel și Emeric Dávidházy vor evolua cu gruparea clujeană, pe propriul teren.

ADRIAN HĂRȚĂU

ALTERNATIVĂ PENTRU DRAGOMIR...

În cazul în care Mitică Dragomir își va pierde poziția din fruntea Ligii Profesioniste de Fotbal, acesta ar putea ajunge președintele zbuciumatei Universitatea Craiova. Patronul oltenilor, Dinel Staicu, l-ar dori pe fostul conducător al echipelor de tristă amintire F. C. Olt Scornicești și Victoria București în „Bănie”, ofertă pe care Dragomir se vede obligat să o ia în calcul, având în vedere că scaunul său e tot mai șubred. Pe de altă parte, se pare că Dinel Staicu îi aduce încet, dar sigur, la disperare pe suporterii Universității, aceștia fiind la un pas de a-l regreta pe Gigi Nețoiu... ❑ Arădeanul Claudiu Drăgan, atacantul plecat de la UTA la Dinamo

Bursa știrilor

București, a suferit o nouă accidentare, alegându-se cu o întindere musculară ce îl va ține o săptămână „pe tușă”. La 34 de ani, handbalistul român Sorin Toacsen a fost desemnat cel mai bun portar al primei ligi franceze. Toacsen a evoluat în România la „U” Craiova (câștigând de două ori campionatul) și în Franța, la Montpellier și Nîmes (unde activează în prezent). ❑ Mesajul de pace transmis de alianța dintre tenismenul israelian Amir Hadad și pakistanezul Aisam ul Haq Quareshi - care joacă împreună în probele de dublu din cadrul turneelor ATP - le-a adus acestora premiul „Arthur Ashe”. ❑ Legendarul fotbalist francez Michel Platini se numără printre cei ce vor promova pe plan internațional Jocurile Olimpice de la Atena din 2004.

RADU ROMANESCU

MÂNĂ LIBERĂ PENTRU DOUĂ TRANSFERURI CE POT SALVA F.C. UTA

☛ O remiză, pentru a accede în „sferturile” lui „Norcia Winter Cup”

După reconfortanta victorie împotriva Selecționatei divizionare a Albaniei, jucătorii de la F.C. UTA nu au avut timp să se odihnească. A urmat, după meci, o „mișcare” de revenire, iar ieri a avut loc un antrenament și un „joc școală”, titularii contra rezerve. Scopul a fost acela de a fi văzuți la lucru jucătorii noi, cu un plus pentru Nkan, nigerianul nefiind văzut încă de antrenorul Radu Nunweiller. Astăzi, de la ora 15,30, F.C. UTA va întâlni, în ultima partidă a grupei, formația bulgară Litex Loveci. După ce această echipă a pierdut (1-2), în fața lui F.C. Argeș (așadar un ajutor al piteștenilor), arădenilor le este suficient și un meci egal, pentru a pătrunde în faza sferturilor de finală de la „Norcia Winter Cup”. Asta, chiar dacă „Bătrâna Doamnă” este debutantă la acest turneu.

Președintele Călin Chișbora ne-a declarat, ieri, că **„obiectivul UTA-ei nu este accederea în fazele superioare ale competiției italiene, ci găsirea unei formule de joc cu care antrenorul Nunweiller VI să poată aborda returul, în vederea salvării de la retrogradare”.**

Tot „boss-ul” UTA-ei ne-a spus că le-a dat mână liberă lui Emanoil Gherghel și Radu Nunweiller, să găsească doi jucători de valoare, care pot ajuta UTA. Asta, deoarece la Norcia e un adevărat „mercato”. Din informațiile pe care le deținem, cei doi reprezentanți ai UTA-ei, prezenți la Norcia, au mai multe piste și l-au sunat pe Chișbora să vină în Italia, să facă tranzacțiile. Acesta a spus că nu poate ajunge în „Cizmă”, deoarece problemele de la club sunt multe și nu pot fi rezolvate cât ai bate din palme. Chișbora a dat - totuși - OK-ul pentru a se găsi doi fotbaliști de valoare, până la 50.000 de dolari fiecare. Adică două contracte record pentru F.C. UTA. În aceste zile, în funcție de opțiunile tehnicianului, E. Gherghel va trece la treabă.

Am aflat și de ce președintele „Bătrânei Doamne” nu a plecat încă în Italia. Cei de la Primărie tergiversează semnarea protocolului dintre CLM și F.C. UTA, prin care în visteria clubului ar urma să intre cele 4,5 miliarde de lei, aprobate de către consilierii locali, în urmă cu 10 zile. **„Nu pot să-mi satisfac plăcerea de a participa la un turneu de asemenea anvergură, deoarece problemele de la club mă țin pe loc. Vreau foarte mult să ajung la Norcia, dar deocamdată nu pot pleca”**, a conchis președintele C.A. de la UTA, Călin Chișbora.

LEO SFÂRA

A APĂRUT UN NOU NUMĂR AL REVISTEI „OLIMPIA”

După o pauză forțată, revista „Olimpia” a văzut zilele trecute lumina tiparului cu cel de al patrulea număr al său. Editată de nou-înființata Asociație a Profesorilor de Educație Fizică și Sport din județul Arad, în colaborare cu Universitatea de Vest „Vasile Goldiș” Arad, prin Facultatea de Educație Fizică și Sport, lucrarea surprinde aspecte din viața proaspătului organism apărut în județul nostru, dezvăluie alte apariții editoriale din domeniu ori din domenii interdisciplinare, tratează metodele noi apărute în bibliografia zilelor noastre sau emite diferite observații care pot genera ipoteze noi. Procurându-vă această revistă de la Librăria Universității de Vest „Vasile Goldiș” sau de la Colegiul Național „Moise Nicoară” aveți ocazia să vă însușiți metodele unor adevărați specialiști în ale sportului, precum prof. Pavel Sârbu, inspector general la Inspectoratului Școlar Județean, prof. Francisc Schmidt, inspector la I.Ș.J., dar și al altor colegi care au pus multă pasiune în redactarea lucrării: Marius Cirin, Maria Buruc, Olimpia Ancateu sau Octavian Lupei.

C. MNERIE

C.S.M Arad - PAB România

Selecționează copii pentru practicarea următoarelor discipline sportive:

1. ***Atletism*** - antrenor coordonator - **Mărginean Gheorghe** zilnic între orele 16,00 - 17,30 la sala de atletică grea CSS Arad - tel. 253028.
2. ***Gimnastică*** - * fete - **Valache Raluca** - tel. 0740453745; * băieți - **Cățean Eugen** - tel. 211922; * sport aerobic - fete și băieți - **Toth Andreea** - 0766702714
3. ***Judo*** - Sala „Dinamo” str. Vârful cu dor nr. 17-19, antrenor **Lazăr Ionel** - tel. 286925.
4. ***Modelism*** - Sala de tenis de masă str. M. Eminescu nr. 28, antrenor **Faur Fănel** - tel. 0745655248.
5. ***Natație*** - Bazinul de înot „Delfinul”, antrenor **Coroș Daria**, tel. 0721895620.
6. ***Tenis de masă*** - Sala de tenis de masă str. M. Eminescu nr. 28, antrenori: **Leszay Magdalena, Căruceru Livia, Kakas Arpad, Muntean Petre**, tel. 281415.
7. ***Tir*** - Poligonul de la Pădurice - str. Lacului FN, antrenori: **Vasilescu Ion, Budurișan Mircea, Pop Gheorghe;** * Poligonul UTA - antrenor **Toth Monica.**

Părinți: * Vă oferim posibilitatea petrecerii utile a timpului copiilor dumnevoastră. * Selecția și instruirea primară se fac gratuit. * Promovarea în grupe de sportivi începători vă oferă statutul de membru al structurii noastre sportive. * Orice lucru bine făcut are un început... profitați de ocazie.

Vă mulțumim pentru sprijin.

Director, EUGEN ROMAN

Romania

Ministerul Agriculturii, Alimentatiei si Padurilor
Agentia Domeniilor Statului

ANUNT PUBLICITAR
PRIVIND VANZAREA DE ACTIUNI SI CONCESIONAREA TERENURILOR CU DESTINATIE AGRICOLA
prin
NEGOCIERE CU PRESELECTIE

in conformitate cu Legea nr. 268/2001 completata cu Legea 549/2002, si cu H.G. nr. 626/2001, Agentia Domeniilor Statului, cu sediul in Bucuresti, Bd. Carol I nr 17, Sector 2, scoate la vanzare prin negociere cu preselectie, societatile comerciale din tabelul urmator cuprinzand elementele de identificare si vanzare:

Societate comerciala	**DARIMEX AGROPRODEX**
Sediul - localitatea - judet	Arad - Arad
Cod fiscal	R 1686943
Capital social (mii lei)	38.834.000
Actiuni scoase la vanzare (buc.)	690.986
Procent din capitalul social	44,4833 %
Suprafata de teren cu destinatie agricola (ha)	621
Structura actionariatului (procent - nr. actiuni): ADS SIF AVAB Altii	 44,4833 % - - 55,5167
Valoarea nominala a actiunii (mii lei)	25
Pretul de oferta (lei/actiune)	120.279
Valoarea pachetului de actiuni scos la vanzare (mii lei)	83.111.105
Volumul datoriilor totale (mii lei) (la data)	113.937.330 (30.11.2002)
Pretul Dosarului de Prezentare si a Caietului de Sarcini pentru actiuni (lei), inclusiv TVA	42.000.000
Pretul Caietului de Sarcini pentru concesionare (lei), inclusiv TVA	12.000.000
Garantia de participare pentru cumparare actiuni (lei)	3.454.930.000
Garantia de participare pentru concesionare teren (lei), inclusiv TVA	1.304.336.135
Elementele negocierilor cu preselectie:	
Termenul limita pana la care pot fi procurate Dosarul de Prezentare si Caietele de Sarcini este data de ....., ora 16:00	**24.02.2003**
Termenul limita de depunere al documentelor de participare la preselectie, negociere, oferta financiara, oferta tehnica este la data de ....., ora 16:00	**10.03.2003**
Sedinta de preselectie a candidatilor, are loc in prezenta ofertantilor in data de ..... la ora	**12.03.2003, ora 10:00**

Dosarul de prezentare si **caietele de sarcini**, a caror cumparare este obligatorie, pot fi procurate zilnic, de la **Birou Publicitate si Relatii Mass Media** din cadrul **Agentiei Domeniilor Statului**, Bd. Carol I nr. 17, Sector 2, Bucuresti, parter, camera nr. 2, intre orele 10:00-16:00.
Persoanele fizice si juridice romane vor achita **dosarul de prezentare, caietele de sarcini,** cu ordine de plata separate la **Trezoreria Sector 2 Bucuresti,** in cont nr. **500314818116,** iar **garantia de participare la negociere cu preselectie pentru vanzarea de actiuni si garantia de participare pentru concesionare terenuri** cu destinatie agricola cu ordine de plata separate la **Trezoreria Sector 2 Bucuresti,** in cont nr. **500512708834.**
Persoanele fizice si juridice straine vor achita contravaloarea **dosarului de prezentare, caietele de sarcini si garantiilor de participare in conturile nr. 2511.1-16500.3/USD** sau **nr. 2511.1-16500.6/EURO** ale ADS, in devize convertibile specificate, deschise la **B.C.R. Sucursala Unirea.**
Pentru plata dosarului de prezentare si a caietelor de sarcini se va lua in considerare cursul valutar comunicat de BNR la data achitarii acestora, iar pentru constituirea garantiilor de participare se va lua in considerare cursul valutar comunicat de BNR la data emiterii acestora.
Garantille de participare se pot depune si sub forma de **scrisori de garantie bancara in favoarea ADS,** emise de o banca romana pentru persoane fizice/juridice romane, sau de o banca straina cu care o banca romana are relatii de corespondent, pentru persoane fizice/juridice straine (EximBank) si de **bilete la ordin** avalizate de o banca comerciala. Documentele pe baza carora se elibereaza dosarul de prezentare si caietele de sarcini sunt: dovada de achitare a pretului dosarului de prezentare si a caietelor de sarcini buletin de identitate sau pasaport (in cazul persoanelor fizice romane/straine); delegatie din partea societatii comerciale ofertante; semnarea angajamentului de confidentialitate. Pentru participarea la negociere cu preselectie, fiecare ofertant va depune la sediul A.D.S., la Cabinet Director General, etajul 1, camera 12, in plicuri sigilate, semnate si dupa caz stampilate, cu documentele de participare la negociere cu preselectie precizate in caietul de sarcini de la vanzare actiuni.
Adresa internet: ***http://www.domeniilestatului.ro*** (C.A.)

Ce înseamnă fiabil pe drumurile românești ?

Înseamnă să nu îți mai pese de drumurile mereu în reamenajare! La Daewoo standardele de calitate pentru construcția mașinilor sunt respectate de la întrarea pe linia de producție până când cheile noii mașini ajung în mâinile tale. Iar aceasta determină o fiabilitate deosebită.
Pentru Cielo, ți-o pot confirma zecile de mii de posesori mulțumiți!
Și nu numai atât! Un preț fără concurență și funcționare economică, deoarece beneficiază de instalarea opțională a unui kit **LPG** (gaz petrolier lichefiat).
Iar acum oferta promoțională Buy Back îți aduce o reducere substanțială de preț!

Începând de la
Cielo - 6210 euro*

Prin oferta promoțională Buy Back
Reducere 450 euro
numai pentru autoturismele Daewoo.

*prețul nu conține TVA

FRANCKMAR S.R.L. Dealer unic autorizat al județului Arad
Arad - Str. Andrei Saguna nr. 16, Calea Aurel Vlaicu bl.Z27 - Tel. 0257-251.179, 289.600
(1586360)

SC „PAB ROMANIA" SRL

cu sediul în Arad, Str. Bușteni nr. 8, tel. 0257-253.399, 279.988

angajează muncitori calificați în meseriile:

- **mecanic utilaje**
- **electrician**
- **tinichigiu**
- **sudor**

Cei interesați se vor prezenta la interviu la sediul firmei în data de 10.02.2003, ora 12,00, cu buletin și acte privind calificarea.

(3235980)

SC ARTERM SA

anunță **consumatorii de energie termică**, că în perioada **10.02.2003 - 17.02.2003** caseriile unității vor fi deschise zilnic între orele **8,00 - 13,00 și 15,00 - 17,00.**

Totodată amintim consumatorilor care achită facturile în numerar, că nu putem încasa de la un consumator o sumă mai mare de 30.000.000 lei/zi/client în conformitate cu Hotărârea 479/12.aug.1998.

Conducerea

MATRIMONIALE

MASAJ EROTIC
într-un salon modern și discret. Telefon 0722.734.481. (2058)

VÂNZĂRI APARTAMENTE O CAMERĂ

Vând garsonieră, cameră, bucătărie, hol, baie cu vănită, decomandată, ușă schimbată, geamuri termopan, telefon, tapet, parchet, gresie, faianță, contorizat, proaspăt zugrăvit, imediat ocupabil, etaj 4/4, acopriș în garanție, 5.400 Euro, fix. Telefon 0723.992.371, Confecții. (1691)

Vând garsonieră, confort III, bloc A10/1A, etaj IV, ap. 93, Vlaicu. Telefon 275456, toată ziua. (6160512)

Vând garsonieră str. Simfoniei. Telefon 0745.708.485. (2104)

VÂNZĂRI APARTAMENTE DOUĂ CAMERE

Vând apartament 2 camere în Stațiunea Moneasa. Telefon 313025; 0723.479.896. (2074)

Vând apartament 2 camere, 80 mp, dependințe, + 2 boxe, central, parter, stradal, la casă. Informații telefon 256854, orele 17-20. (1505)

VÂNZĂRI APARTAMENTE TREI CAMERE

Vând apartament ultracentral, 3 camere, etaj IV, str. Meținanu. Telefon 285085. (1686)

Vând apartament 3 camere, central, mobilat și utilat. Telefon 0744.540.216. (1539)

Vând apartament 3 camere cu garaj, zona Alfa, 17.000 Eu negociabil. Telefon 257961. (1900, 1901)

Vând apartament 3 camere, parter, decomandate, cărămidă, contorizat apă, încălzire, mobilat, garaj, 20.000 Euro, str. Abrud bl. 163. Telefon 276848; 0722. 983.012. (2046)

Vând apartament 3 camere zona Miorița. Telefon 0724. 708.307. (5156332)

Vând apartament 3 camere, decomandate, multiple îmbunătățiri, semimobilat, garaj, Micălaca, 24.500 Eu, negociabil. Telefon 219234, 072.562.024. (5155989)

VÂNZĂRI CASE

Vând CASĂ MARE, ARAD, strada ADAM MÜLLER GUTTENBRUN, nr. 75. Telefon 278064; 0744.781.153, 287720.

Vând vilă în Subcetate, construcție nouă, în roșu, P+M, preț 55.000 Eu, negociabil. Telefon 0788.327.796. (1949)

Vând casă mare (Dorobanți), faianță, gresie, baie, curte mare, grădină, 15.000 Eu negociabil. Telefon 0257-277111, 0740. 506.908. (1991)

Vând casă mare, Pârneava, str. Clujului nr. 28, preț 45.000 Eu, negociabil. Telefon 0257-251471. (2011)

Vând casă cu grădină, 2.800 mp, Cuvin. Telefon 461307. (2025)

Vând casă 2 camere, bucătărie, baie, hol, dependințe, zona Malul Mureșului, negociabil. Telefon 214020. (2026)

Vând urgent casă cu etaj 6 camere, baie, grădină în Grădiște, 39.000 Eu. Telefon 233613. (2028)

Vând, închiriez imobil central, 14 camere, curte mare, strada Ceaikovski. Telefon 211135, 0722.372.699. (1629)

Vând CASĂ MARE cu SPAȚIU COMERCIAL, DEPOZITE și locuință, circa 600 mp construit, str. ORIENT 58. Telefon 289456; 256769 0722.239.242. (2069)

Vând casă 3 camere, bucătărie, baie, anexe, gaz, apă, 250 mp, comuna Vladimirescu. Telefon 514838. (5155986)

VÂNZĂRI SPAȚII

Vând DISCOTECĂ, FRUMUȘENI, toate dorările, preț 13.000 Euro, negociabil. Telefon 0722.409.913. (1770)

VÂNZĂRI TERENURI

Vând 5.000 mp teren intravilan, Aradul Nou, posibilități gaz, curent, agent termic. Telefon 0722.355.963. (1396)

Vând teren zona Subcetate, str. Gladiator, aproximativ 1.000 mp, preț 25.000 USD. Telefon 0721.452.902. (1891)

Vând 3 ha + 1 ha pe șoseaua Oradea, lângă Centură. Telefon 0745.708.485. (2104)

Vând teren Turnu 2000 mp, cu proiect stație carburanți. Telefon 0745.708.485. (2104)

Vând grădină 1.400 mp, Cuvin. Telefon 561877. (2025)

Vând teren Nădlac DN7 3000 mp. Telefon 0745.708.485. (2104)

VÂNZĂRI AUTO

Vând urgent Opel Vectra 1,8 benzină, fabricație 1993, înmatriculat persoană fizică, stare foarte bună. Telefon 289997; 0744.558.552. (865)

Vând Audi A4, toate extrasele, 9.500 Euro, negociabil. Informații telefon 0744.220.733. (4724494)

Vând Dacia 1310, an 1997, stare perfectă de funcționare, verde metalizat, preț 2.050 Eu, negociabil. Telefon 0744.604.805. (1977)

Vând Dacia, an 1988, stare perfectă, 1.050 eu, negociabil. Telefon 0257-277111, 0740. 506.908. (1991)

Vând Mercedes MB 100 pentru marfă, an fabricație 1990. Telefon 280965. (1629)

Vând tractor U-650 cu plug, preț 3300 Euro, negociabil. Telefon 0745.307.645. (1929)

Vând Opel Astra 1,7 TDi, fabricație 2000. Telefon 0744. 576.123. (2055)

Vând Ford Orion banzină, catalizator, închidere centralizată, alarmă, an fabricație 1992. Telefon 460014; 0722.773.034. (2093)

VÂNZĂRI ELECTRO

Vindem CASE MARCAT FISCALE, CONSUMABILE, CÂNTARE ELECTRONICE. Telefon 211211, 281188. (c.)

Vând CASĂ MARCAT fiscală, nouă cu 8 luni service. Telefon 0257-251722. (2056)

Vindem, numerar sau în rate (second hand) MAȘINI DE SPĂLAT, TV COLOR, FRIGIDERE, COMBINE, LĂZI, VITRINE FRIGORIFICE, CONGELATOARE, ASPIRATOARE, Calea Radnei nr. 225. Telefon 0257-259339, 563027, 0744. 706.321. (1402)

Vând foarte ieftin, garanție, TELEVIZOARE COLOR, MAȘINI AUTOMATE, COMBINE și LĂZI frigorifice, CONGELATOARE. Telefon 274600. (1058)

Vindem CASE MARCAT fiscale, CÂNTARE ELECTRONICE și CONSUMABILE. Telefon 272727. (1638)

Vând TV color, MAȘINI SPĂLAT, FRIGORIFICE, garanție. Telefon 233511. (2065)

VÂNZĂRI DIVERSE

Vând GARAJ ULTRACENTRAL, cu extras CF. Telefon 0744.784.443. (1643)

Vând PLASĂ GARD ZINCATĂ, 25.000 lei/kg, SÂRMĂ NEAGRĂ și ZINCATĂ, COTURI ȘI BURLANE , str. VRABIEI 4. Telefon 289997.

Vând TERMOTECI pe GAZ (150-300 Euro). Garanție. Telefon 0740.249.544. (1655)

Lichidez gospodăria la țară, vând porci (30-50 kg), găini ouătoare (Rosso). Telefon 0257/ 262619; 0741.019.382. (5155977)

Vând LEMNE FOC, esență tare. Reducere pensionari 10%. Telefon 246500; 0740. 994.503. (1807)

(Continuare în pagina 10) ➔

(Urmare din pagina 9)

Vând 12 purcei, rasă de carne. Telefon 0257/287384. (Ag. Micălaca)

Vând GEAMURI TERMOPAN lemn stratificat, ROLETE PLASTIC import. Telefon 0745.38 0.320.

Vând OI GESTANTE și cu MIEI. Telefon 0724.523.949. (6160521)

Vând cai rasă grea, iepe + mânji, vaci gestante, porci, oi. Telefon 0740.962.931. (1867)

Vând PORCI 100 - 130 kg, preț 33.000 lei/kg. Telefon 462974. (4724493, Ag. Sântana)

Vând bicicletă ergonomică nouă, din Germania, preț avantajos. Telefon 254086 sau 0745.615.840. (1880)

Vând 8 (opt) purcei de 8 săptămâni, albi, de carne. Telefon 218357. (2005)

Vând carne de curcan. Telefon 0721.067.429. (2016)

Vând aparat gogoși și aparat înghețată Capriggiani. Telefon 514910; 0722.376.339. (1998)

Vând sobă motorină cuptor, ieftin; 4 scaune tapițate. Telefon 211905. (2070)

Vând MOBILĂ import Germania, second-hand. Telefon 289184. (6160528)

Vând vacă gestantă, în luna a 9-a. Telefon 0257/261010, seara. (5155982)

Vând MOBILIER MODERN cu plata în rate, BUCĂTĂRII, DORMITOARE, BIBLIOTECI, HOLURI. Telefon 289456; 256769, 0722.239.242. (2069)

Vând UȘI și FERESTRE, PVC, GERMANIA, în rate, prețuri de la 60 Euro/mp. Telefon 289456; 256769, 0722. 239.242. (2069)

Vând TERMOTECĂ gaz, italiană, Bereta, 30.000 cal. Telefon 213443. (2404)

Lichidez stoc GRESIE-FAIANȚĂ, Alfa „EURO GRESIA", en gros, en detail, începând de luni, 10 februarie, orele 9-17. Telefon 0721. 228.831. (2071)

Vând batoză pentru sfărmat porumb (trifazică); mașină universală tâmplărie mut.400; generator curent Diesel 10 kw; tractor 650 cu plug; 2 combine Fortschrit cu 3 mese grâu floare și porumb. Informații telefon 532164. (2097)

Vând 2000 kg sămânță lucernă. Telefon 0744.778.454. (Ag. Criș)

Vând PORUMB BOABE, cantități mari. Telefon 0740. 045.740. (5156330, Ag. Criș)

Vând haină vulpe roșie, nouă. Telefon 232335, 0740.855.074. (2115)

Vând fân lucernă. Telefon 520071. (5156335)

Vând 2.000 kg fân. Lipova, str. Horia nr. 55. Telefon 0724. 464.560. (2130)

CUMPĂRĂRI TERENURI, IMOBILIARE

Cumpăr apartament, garsonieră, chiar cu probleme financiare. Telefon 279718; 0744. 542.931. (1739)

Cumpăr apartament 2 camere, Micălaca, nerenovat, variante. Telefon 259987, 281758. (1755)

Cumpăr casă zonă cât mai centrală, singur în curte. Telefon 0744.552.086. (1913)

Cumpăr (închiriez) SPAȚIU COMERCIAL 30 - 50 mp, central, Vlaicu, Intim. Telefon 281479, 251438. (1699)

CUMPĂRĂRI AUTO

Cumpăr Dacia CIV, numere noi, 1986 în sus, ofer maxim 17 milioane. Telefon 0723.837.619. (1741)

Cumpăr Volkswagen Passat 1600 cmc pe benzină, an 84-87, înmatriculat. Telefon 0722. 530.301. (2122)

CUMPĂRĂRI DIVERSE

Cumpăr rumeguș de esență tare, cantitate mare. Telefon 283119. (1960)

Cumpăr aparat cozonac secuiesc (Kurtos Kalaks). Telefon 0744.986.493. (2082)

LOCURI DE MUNCĂ

SC MILLEFIORI SRL cu sediul în Arad, Calea Timișorii, nr. 53, angajează INGINERI cu experiență în producție, planificarea producției, costuri industriale. Curriculum vitae la fax 278404. (f. 3235972)

SC MILLEFIORI SRL cu sediul în Arad, Calea Timișorii nr. 53, angajează ȘOFER cat. B, cu experiență și FEMEIE de SERVICIU. Telefon/fax 278404. (f, 3235972)

Angajăm BUCĂTAR, AJUTOR BUCĂTAR, OSPĂTARI, FEMEIE pentru CURĂȚENIE. Telefon 211994, orele 8-16. (1722)

CALZATURIFICIO FULVIA profil încălțăminte, angajăm urgent persoane calificate pentru: mașini cusut, lucru manual, cusut manual. Oferim: salarizare avantajoasă, bonuri masă, transport gratuit. Informații telefon 216572, str. Eftimie Murgu. (1866)

LAGUNA LIGHT INDUSTRIES angajează PERSONAL pentru linie ASAMBLARE CORPURI ILUMINAT. Pentru stabilirea interviului, vă rugăm să trimiteți CV la fax 216562. Informații telefon 216560. (1902, 2022)

Firmă încălțăminte, angajăm MAȘINISTE SUBȚIAT și CUSĂTORI MANUALI cu experiență. Telefon 288745. (1940)

Angajăm VÂNZĂTOARE cunoscătoare de limbă maghiară. Telefon 251860. (2032)

NOU! COSMETICE GERMANIA! Căutăm COLABORATORI din Arad și țară. Oferim comision 30%, BONUSURI, REDUCERI. Telefon 272237; 231347; 0724.473.582. (1813)

Angajăm PERSONAL pentru SERIGRAFIE. Telefon 0257-278754, 0724.554.380. (2015)

Angajăm VÂNZĂTOARE pentru BIJUTERIE, vârsta maximă 30 ani. Telefon 0722.361.107. (2051)

SC TACO & G SRL angajează TÂMPLARI calificați cu experiență. Telefon 213443. (2049)

Angajăm FEMEIE SERVICI pentru Brutăria STADION. Informații Piața UTA, 45-55, orele 12-18. (6160532)

Laborator Analize, angajează ASISTENT de LBORATOR. Informații telefon 214921 orele 8-16; telefon 235733 orele 17-21. (2076)

Angajăm LEGĂTOR ARHIVĂ calificat. Telefon 0723.185.440; 0256 - 206469 orele 22-23. (2098)

Direcția Fitosanitară Județeană Arad, organizează concurs pentru ocuparea funcției publice de execuție de CONSILIER - categoria A, clasa I, gradul 2, în specialitatea INGINER CHIMIST, care va avea loc luni, 10 martie 2003, str. Cloșca, nr. 6A. Telefon 0257 - 276105. (2075)

SC DRAGON STAR IMPEX ARAD angajează AGENȚI PAZĂ, vârsta 21-41 ani, aspect fizic plăcut. Str. Câmpul Liniștii nr. 1, telefon 270875. (2140)

FIRMĂ DE TÂMPLĂRIE angajează TÂMPLARI. Telefon 381023, 0744.788.102. (6160539)

Angajez ȘOFER distribuitor materiale construcții pentru Dacia papuc. Telefon 0744. 541.270. (6160538)

SC NIKOL angajează ȘEFĂ SECȚIE, MAȘINISTE pentru lenjerie intimă femei și bărbați, salar avantajos + bonuri masă + transport. Se cere probă de lucru și capacitate. Secție: Grădiște, str. Doinei 1-13, telefon 218171. Secție: Gai, str. Fântâni nr.10, telefon 289080. (6160536)

PRESTĂRI SERVICII

Executăm ZUGRĂVELI, GRESIERI, FAIANȚĂRI, RIGIPS, PARCHET LAMINAT, RAȘCHETĂRI. Telefon 0744. 206.599. (1751)

ȘCOALA ȘOFERI „BELC" completează seria începută în 7 februarie, categ. ABC + ED. Informații CASA SINDICATELOR, telefon 230004; 381811; 0744. 938.335. (1792)

DIVERSE

SC AGROMEC SA PILU, anunță adunarea generală ordinară, în data de 28 februarie 2003, la sediul unității, ora 10. (2103)

Mulțumesc prezicătoarei ELENA mi-a adus soțul înapoi după o despărțire de 3 luni. Telefon 0740.873.314. (1674)

Alexandru din Arad, mulțumesc prin ziar, tămăduitoarei TAMARA care mi-a adus soția și copiii acasă, mi-a adus liniștea, sporul și înțelegerea în familie. Dezleagă farmece și blesteme. Telefon 368624, 0723.421.156. (1674)

ELENA, cea mai puternică PREZICĂTOARE, desface CUNUNII, aduce PERSOANA IUBITĂ la cei despărțiți, lecuiește IMPOTENȚA, ALCOOLISMUL, EPILEPSIA, boli de PIELE și multe altele. Telefon 0740. 873.314, Cartier Micălaca, Aleea Mioriței, bl. 128, ap. 4. (1674)

Temișan din Arad, mulțumește doamnei VALENTINA căci m-a vindecat de beție și impotență. Telefon 0721. 564.457, 0744.857.893; 231258. (1735)

CITAȚII

Se citează pârâții: BONDOR DREGHICI FLOARE și BONDOR DREGHICI TEODOR, în dosar nr. 84/2003, al Judecătoriei Chișineu Criș, în proces cu NICA FLOARE, termen de judecată 13.02.2003. Telefon 0257.253.575. (2110)

TURISM

Pletl

Asigură zilnic transport de persoane GERMANIA pe ruta: Passau-Regensburg-Nürnberg-Würzburg-Aschaffenburg-Frankfurt-Giessen-Siegen-Köln-Düsseldorf-Essen-Dortmund-Deggendorf-Landshut-Mühldorf-Augsburg-Ulm-Heilbronn-Stuttgart-Pforzeim-Karlsruhe-Heidelberg-Mannheim. Călătorii în autocare noi, moderne, însoțitoare de bord, două bagaje gratuite, o masă caldă în UNGARIA. Cu plecare din KARLSRUHE: SPANIA, FRANȚA, PORTUGALIA. Intermediem asigurări medicale. Informații și înscrieri la Agențiile PLETL din: ARAD: telefon 0257 - 252291; LIPOVA: telefon 0257 - 561377; 0257 - 563011. (c. 49)

SCHIMBURI

Schimb (vând) apartament 2 camere în Pecica cu auto (valoare aproximativă 4.000 $). Telefon 0745.622.281. (1620)

ÎNCHIRIERI

Închiriez apartament casă central, Mețianu, 80 mp, complet renovat, încălzire proprie, excelent pentru birouri, cabinete, etc. Telefon 283479; 0722.122.968. (1231)

Dau în chirie casă cu 8 încăperi, central, toate utilitățile. Telefon 0745.305.214. (1867)

Închiriez (ofer) apartament una cameră, central, complet utilată. Telefon 0744.658.930. (1999)

Închiriez (ofer) apartament 1 cameră, mobilat, Fortuna, parter. Telefon 0744.552.086. (1913)

Închiriez apartament 2 camere, ultracentral, complet renovat (uși, faianță, gresie, parchet, termotecă), ideal birouri, cabinet. Telefon 0722.337.938, 0257-257259. (1508)

Ofer spre închiriere SPAȚIU COMERCIAL, modernizat, Piața UTA, 157 mp. Telefon 0723.572.499. (1889)

Dau în chirie apartament două camere semimobilat, contorizat, telefon, cablu, zona Tricoul Roșu. Informații telefon 270420. (2086)

Închiriez apartament 2 camere, mobilat, pe termen lung. Telefon 267615. (5155987)

Primim doi băieți nefumători în gazdă. Telefon 274909. (6160535)

PIERDERI

Pierdut certificat de înregistare cod 2760363 eliberat de Oficiul Registrului Comerțului Arad pentru SC ROMVEST IMPEX SRL Arad. Îl declar nul. (1983)

Pierdut certificat de înmatriculare eliberat de CCI Arad pentru SC RAMIDA IMPEX SRL Arad, nr. j.02/1447/1992. Îl declar nul. (2043)

Pierdut Registru Jurnal pe anul 2001, aparținând SC RADIOTEL VEST SA Arad. Îl declar nul. (2095)

Pierdut legitimație expert tehnic eliberată de Ministerul Justiției cu nr. 3042-9068, pe numele Diș Teodor Vasile. O declar nulă. (2112)

Pierdut cod fiscal nr. 1712104 eliberat de Mnisterul Finanțelor pentru P.F. HUTAI ANGELA. Îl declar nul. (5156336)

† DECESE †

Cu durere în suflet anunțăm încetarea din viață a celei care a fost

RUS IULIANA,

născută Drăgoi, în vârstă de 49 ani. Înmormântarea va avea loc duminică 9 februarie 2003, la ora 13.00, la Cimitirul Pomenirea din Arad. Soțul și copiii Florin și Liliana cu soțul Marius. Dumnezeu s-o odihnească în pace.

Cu adâncă durere anunțăm încetarea din viață a iubitei mele mame

ANDRII FLORIȚA

în vârstă de 68 ani. Înmormântarea va avea loc azi, 8 februarie 2003, ora 12, la Cimitirul Pomenirea. Familia îndoliată: fiul Ioan și nepoata Marinica.

Cu nespusă durere și regret anunțăm trecerea în neființă a tatălui, bunicului nostru drag,

VĂLEAN IULIAN,

în vârstă de 75 ani.

Înmormântarea va avea loc duminică, 9 februarie, ora 14, de la Capela Cimitirului Eternitatea. Familiile îndoliate: ALEXANDRESCU și VĂLEAN.

Cu adâncă durere anunțăm încetarea din viață a mamei și surorii

MĂRIOARA BURTA

în vârstă de 54 ani. Înmormântarea va avea loc în CANADA iar slujba de pomenire duminică, în str. Pelinului nr. 22, ora 14. Fiul FLORIN cu familia și fratele GHIȚĂ cu familia, îndurerați.

Cu adâncă durere în suflet anunțăm încetarea fulgerătoare din viață a scumpului nostru fiu,

BOGDAN FLONDRA.

Înmormântarea va avea loc duminică, 9 februarie 2003, de la domiciliul din Micălaca, bl. 187, ap. 26. Părinții în veci nemângâiați.

† SERVICII FUNERARE †

IN MEMORIAM "KUKI"

Servicii Funerare Complete

Str. M Eminescu Nr.4

ÎN CURTE

Tel:211.929 - 0723.343.964

Magazin deschis la orice oră

OFERĂ:

SICRIE 10 modele de la **600.000 - 2.800.000**

SICRIE LUX 6 modele de la **3.600.000- 10.500.000**

SICRIE import 70.000.000 lei

Mânere. șuruburi accesorii

LENJERIE 7 modele de la **350.000 - 1.400.000**

GRATUIT ! ! ! !

Transportul sicriului la domiciliu

ÎNBĂLSĂMATUL

Plata în Rate ! ! !

Transport Intern și Internațional

RO STYL COMPANY

SERVICII FUNERARE COMPLETE

PRODUCĂTOR SICRIE

ARAD, STR. M. EMINESCU 22, TELEFON 214.422

Magazin deschis și noaptea

OFERIM

- **SICRIE** 10 MODELE DE LA 800.000 LA 3.600.000
- **SICRIE LUX** 4 MODELE DE LA 4.500.000 LA 20.000.000
- **LENJERIE DECES** 6 MODELE DE LA 300.000 la 2.000.000
- CRUCE, LUMÂNĂRI, PROSOAPE, BATISTE, MÂNERE și ȘURUBURI SICRIU

OFERTĂ SICRIU FAG CRUCE RESPETE 1.500.000

APELÂND LA SERVICII: ÎMBRĂCAT, FORMOLIZAT ȘI TRANSPORT BENEFICIAȚI DE 15% REDUCERE

LA SICRIU ȘI TRANSPORTUL LA DOMICILIU GRATUIT

▼PLATA ȘI DUPĂ ÎNCASAREA AJUTORULUI DE ÎNMORMÂNTARE.

PĂREREA DVS. CONTEAZĂ!

TELEFON 0744.690.121

† CONDOLEANȚE †

Suntem alături de Rus Florin în greaua încercare pricinuită de trecerea în neființă a mamei sale și transmitem sincere condoleanțe. Familia Șuluțiu Elena și Danu.

Împărtășim durerea și suntem alături de Rus Florin pentru pierderea mamei sale dragi Rus Iuliana. Sincere condoleanțe. Familia Duruș Aurel, Adriana și Dorin

Mulțumim tuturor celor care au fost alături de noi în marea durere pricinuită de decesul dragului nostru

MIHAI IOAN

din LIVADA. Dumnezeu să-l odihnească în pace! Familia îndoliată, PAUL.

(Continuare în pagina 11)

(Urmare din pagina 10)

Suntem alături de familia SCHABERGER și împărtășim sentimentele de adâncă durere și tristețe în greaua încercare pricinuită de decesul fostului nostru coleg,

col. (r) OTTO SCHABERGER

și transmitem totodată sincere condoleanțe. Lucrătorii de Cercetare Penală din cadrul Poliției Arădene. (2080)

Comanda I.P.J. Arad aduce un ultim omagiu celui care a fost col. (r)

OTTO IOSIF SCHABERGER

și transmite condoleanțe familiei îndoliate.

Suntem alături de diriginta RAMONA FAUR în marea durere pricinuită de pierderea bunicului ei drag,

FAUR IOAN.

Dumnezeu să-l odihnească în pace! Elevii clasei a X-a A, Colegiul Tehnic de Construcții și Protecția Mediului Arad. (2077)

Pierderea unui bun prieten și colaborator, îți produce un gol imens și gânduri triste. Odihnește-te în pace, suflet bun,

ing. POPA CRĂCIUN LIVIU,

director ARTERM Arad. Colectivul Serviciului Județean de Metrologîe Legală Arad. (2084)

Asociația de Proprietari blocul S5, str. Mucius Scaevola, regretă dispariția prematură a celui ce a fost

ing. POPA LIVIU CRĂCIUN

și transmite condoleanțe familiei îndoliate.

Împărtășim durerea familiei BĂTRÂN IOAN la despărțirea de soția și mama iubitoare

FLORICA.

Sincere condoleanțe! Familia Joldea Gavril. (2092)

Mulțumim tuturor celor care au fost alături de noi cînd am condus-o pe ultimul drum, pe cea care a fost

PLEȘ VICTORIA

din GHIOROC, nr. 21. Odihnească-se în pace! Familiile îndoliate.

Transmitem sincere condoleanțe familiei îndoliate, la trecerea la cele veșnice a celui care a fost distinsul

ing. LIVIU CRĂCIUN POPA,

un suflet nobil, un om de excepție, care va rămâne veșnic în amintirea noastră. Familia Moț. (2100)

Colegii de la Liceul Sportiv suntem alături de POPA ADRIAN în greaua încercare prin care trece datorită pierderii tatălui său,

POPA LIVIU CRĂCIUN.

Sincere condoleanțe! (2102)

Mulțumim celor care ne-au fost alături în marea durere pricinuită de trecerea în veșnicie a celui care a fost

HANCIUȚA DUMITRU.

Amintim aici: vecini, cunoscuți, prieteni, rude, fanfară și Biserica Penticostală „Betania" Grădiște. Soția ICA. (2105)

Cu sufletele îndoliate aducem un ultim omagiu dragului nostru coleg

FLONDRA BOGDAN

și suntem alături de familia greu încercată. Dumnezeu să-l odihnească în pace! Colegii de facultate.

Suntem alături de familia ing. FLONDRA, în marea suferință cauzată de moartea fulgerătoare a fiului

BOGDAN.

Familia ing. Pleș. (2106)

Un pios omagiu, tristă aducere aminte, multe lacrimi pentru cel ce a fost bunul nostru prieten,

BOGDAN FLONDRA.

Amintirea ta va rămâne vie în inimile noastre pentru totdeauna. Somn ușor, prietenul nostru drag. Dumnezeu să te așeze alături de el. Prietenii de la bloc. (2107)

Suntem alături de familia FLONDRA în marea durere pricinuită de pierderea unicului lor fiu

BOGDAN.

Amintirea lui va rămâne veșnic în inimile noastre! Dumnezeu să-i odihnească sufletul său nobil. Familia Cucu Nicolae, bloc 187, sc. B. (2109)

Cu sufletele îndoliate și inimile pline de durere în fața destinului nemilos, ne luăm rămas bun de la vecinul nostru de bloc,

BOGDAN FLONDRA.

Dumnezeu să-l odihnească în pace! Asociația de locatari a blocului 187, sc. B, Micălaca. (2108)

Vise, speranțe, bucurii, toate s-au spulberat acum când ai plecat dintre noi, dragul nostru

BOGDAN.

De ce? De ce?. Ne punem această întrebare până la disperare și nu găsim răspuns. Nu ne-a mai rămas decât să ne rugăm cu inimile zdrobite de durere bunului Dumnezeu pentru tine: Și acum, Stăpâne, să îl acopere pe el mâna Ta și să vină peste el mila Ta, că s-a tulburat sufletul lui și amarnic i-a fost să iasă din trup. Milostiv fii lui, Stăpâne și să nu vadă sufletul lui întunecatul chip al viclenilor diavoli, ci să-l ia îngerii Tăi cei strălucițI și luminați, în Împărăția Ta. (2113)

Suntem alături de familia îndoliată și exprimăm întreaga noastră compasiune. Odihnă veșnică celui care ne-a fost coleg și elev în anii de liceu,

BOGDAN.

Absolvenții Liceului Vasile Goldiș, clasa de Informatică - Promoția 2001 și diriginta, prof. Doina Cheta. (2113)

Suntem alături de familia SCHABERGER în marea durere pricinuită de pierderea celui care a fost soț și tată iubit

col. (r) SCHABERGER OTTO.

Dumnezeu să-l odihnească în pace! Familia Ștefan. (2114)

Suntem alături de VALI și MITRU la incredibila durere cauzată de pierderea lui

BOGDAN.

Ne rugăm ca Dumnezeu să aibă în paza lui, atât pe cei de aici cât și pe cei de dincolo. Familia Cristea și Violeta Paul. (2116)

Sincere condoleanțe familiei ing. FLONDRA DUMITRU la dispariția fiului

BOGDAN.

Colegii de la Secția Subansamble SC ASTRA VAGOANE CĂLĂTORI SA. (2117)

Colectivul Atelierului Aluminiu și Nichelaj este alături de familia ing. FLONDRA DUMITRU în greaua suferință în urma decesului fiului

BOGDAN

și transmitem condoleanțe familiei. (2118)

Suntem alături de familia FLONDRA în momentele grele pricinuite de decesul unicului fiu

FLONDRA BOGDAN.

Sincere condoleanțe familiei îndoliate din partea conducerii SC ASTRA VAGOANE CĂLĂTORI SA. (2121)

Suntem alături de prietenii noștri dragi, VALI și MITRU FLONDRA, greu încercați de moartea prematură a fiului lor

BOGDAN.

Dumnezeu să-l odihnească! Lia și Vlad Mironiuc. (2119)

Cu adânc regret, am aflat de moartea fulgerătoare a fiului prietenilor noștri,

BOGDAN FLONDRA.

Condoleanțe familiei îndoliate! Dumnezeu să-i odihnească sufletul în pace! Familia Chirilaș Marius. (2120)

Împărtășim durerea familiei FLONDRA, pricinuită prin decesul unicului fiu,

BOGDAN

și suntem alături de ei. Familia Máté Francisc. (2135)

Farmacia ROXIFARM este alături de doamna farmacistă SELEGEAN GEORGETA la despărțirea fulgerătoare de mama sa

IVANOV NATALIA.

Sincere condoleanțe! Familia Onea Radu, Florina și Margareta. (2123)

Suntem alături de părinții greu încercați de moartea fiului lor

BOGDAN FLONDRA.

Familia Pavel Palcu.

Suntem alături de familia FLONDRA în greaua încercare pricinuită de dispariția fulgerătoare a fiului

BOGDAN FLONDRA

transmițând sincere condoleanțe! Dumnezeu să-l odihnească în pace! DIRECȚIA COMERCIALĂ SC ASTRA VAGOANE CĂLĂTORI SA. (2141)

Suntem alături de familia ing. FLONDRA DUMITRU și VALI în greaua pierdere a unicului fiu,

BOGDAN.

Sincere condoleanțe! Familia IVANOV. (5155988)

Suntem alături de familia FLONDRA în greaua încercare pricinuită de trecerea în neființă a fiului lor,

BOGDAN

și transmitem sincere condoleanțe. Conducerea SC ARIS SA. (2144)

Soarta a făcut să mă despart prea repede de tine, iubitul meu

BOGDAN.

Nu te voi uita niciodată! IOANA. (6160541)

Suntem alături de familia FLONDRA greu încercată de dispariția celui care a fost fiul lor,

BOGDAN.

Nu te vom uita niciodată! Familia GABOR. (6160540)

† COMEMORĂRI †

Se împlinesc 4 ani de la decesul dragei noastre;

RODICA COZMA.

Dumnezeu să odihnească sufletul ei bun în Împărăția Sa. Familia îndurerată și colegii de la Magazinul UNICUM. (2137)

Duminică 9 februarie sunt 6 săptămâni de când a plecat pe drumul fără întoarcere, după 19 zile de chin și suferință, cea care a fost,

ONULESCU MARIA RODICA.

Nu te voi uita niciodată și te voi plânge mereu. Soțul îndoliat, PETRICĂ. Să-ți fie somnul ușor și lin. (1839)

S-au scurs 10 ani de când dragul nostru

MICULIȚA IOAN

din ȘAGU, nu mai este printre noi. Aceeași dragoste și recunoștință îți păstrăm cei rămași: mama cu copiii FLORICA, NELU și ORICA, cu familiile. Voia lui Dumnezeu a fost ca ginerele

BOGDAN

și fiul

NISTOR

să fie alături de dumneavoastră. Vă ducem dorul la toți. ODIHNĂ VEȘNICĂ! (1795)

Într-o zi de 9 februarie, o zi cu soare și un timp frumos ca o zi de primăvară parcă exprima bucuria plecării tale la veșnicie, la numai 53 de ani, ai plecat acolo unde nu mai există nici durere, nici necaz, doar bucurie și fericire veșnică cu Dumnezeu... trăiesc cu speranța revederii, a ta soție MINICA, păstrîndu-ți vie amintire în inima și în sufletul meu, iubitul meu soț,

DRĂGAN IOAN.

(1965)

Duminică 9 februarie se împlinesc 2 ani de când ne lipsește glasul blând și ființa dragă, a celui care a fost bunul și dragul nostru tată, socru și bunic,

DRĂGAN IOAN,

ne-a mai rămas golul în suflet, lacrimi și speranța că ne vom reântâlni. Nu vom uita niciodată mormântul unde îți putem pune o floare. Te plânge fiul FLAVIUS, nora CLAUDIA, nepoții CARINA și FINEAS. (1965)

Se împlinesc 2 ani de la moartea tatălui nostru drag

DRĂGAN IOAN,

care ne-a părăsit prea devreme, plecând la cele veșnice. Te plânge al tău fiu DANI cu soția MONICA, îți spun la revedere, la cele veșnice. (1965)

La împlinirea a 2 ani de la plecarea ta la ceruri, cei doi copii CORINA și ADI suntem cu sufletul mereu trist și îndurerat, vei rămâne veșnic în sufletele noastre zdrobite, tu al nostru bun și drag tată,

DRĂGAN IOAN.

(1965)

Se împlinesc azi, 8 februarie, 4 ani de la trecerea în neființă a celui care a fost soț și tată

ing. ZUGRAVU LIVIU.

Soția Adriana și fiul Paul. (2023)

Duminică 9 februarie 2003 se împlinesc doi ani de la decesul tatălui meu

IGNIȘCA IOAN.

Păstrându-ți numele tău mereu în sufletul meu. Fie-ți țărâna ușoară! Fiica ta BIANCA. (2012)

Tristă aducere aminte la împlinirea a 10 ani de la despărțirea de draga noastră

BURUIANĂ FLORICA.

Familiile îndurerate: BOTA și STOICA. (1915)

Se împlinesc 6 săptămâni de când iubitul nostru

CURUȚ COZMA IOAN,

din LIPOVA ne-a părăsit, lăsându-ne cu sufletele zdrobite de durere pentru toată viața. Odihnește-te în pace! ZORICA și ANDI. (4723290)

Pios omagiu, veșnică aducere aminte la împlinirea a cinci ani, 8 februarie 2003, de la trecerea în eternitate a celui care a fost cel mai iubit soț și tată,

prof. ILIE CRIȘAN,

pentru care familia a fost țelul vieții lui. Nu te vom uita niciodată! Soția Elena și fiul HĂIȘOR. (1967)

Tristă va rămâne în sufletul nostru data de 1 februarie, când a trecut în neființă cea care a fost mamă și bunică deosebită,

TOL HERMINA.

Mulțumim în acest fel tuturor celor care au fost alături de noi cu prezența și gândul, rude, prieteni și locatarilor din str. Lacului 3-4. (2062)

Doi ani de lacrimi, jale și durere ai lăsat în urma ta, cel ce ai fost tată, socru și bunic

DRĂGAN IOAN.

Rămâi veșnic în inimile noastre: Dorina, Gabi, Patrick și Adelin. (2068)

Au trecut șase săptămâni de la trecera în neființă a mamei mele

POPI LIVIA

la vârsta de 66 ani. Dumnezeu s-o ierte și s-o odihnească în pace! Nu o voi uita niciodată! Fiul Petrică. Parastasul va avea loc duminică, 9 februarie 2003, ora 11, la Biserica Ortodoxă din Sâmbăteni. (1966)

Acum 2 ani de zile când dintre noi ai plecat, ne-ai lăsat îndurerați și cu ochii înlăcrimați, cel ce ai fost

DRĂGAN IOAN.

A ta soră LIDIA și cumnatul MIRCEA ROMAN. (2078)

Nimic nu poate șterge durerea din sufletele noastre acum când se împlinesc 2 ani de la plecarea ta în veșnicie, scumpul nostru frate

DRĂGAN IOAN

și cu aceeași durere ne amintim că au trecut 10 ani de când a plecat dintre noi, dragul nostru frate,

TOMUȚA CORNEL.

Trăim cu speranța reîntâlnirii în veșnicie! DAN TOMUȚA cu familia, SIMON TOMUȚA cu familia. (2078)

Tristă și neuitată va rămâne ziua de 9 februarie 2000, când m-ai părăsit pentru totdeauna, contrar voinței tale și credinței absolute în Dumnezeu, iubitul meu fiu

DRĂGAN IOAN.

În veci îndoliată, a ta mamă, TOMUȚA SOFIA. (2076)

Un ultim omagiu adus blândului meu frate și cumnat

DRĂGAN IOAN.

Ai plecat lăsând un gol imens în sufletele noastre, chipul tău blând, așa cum te-am știut întotdeauna. A ta soră SOFIA, cumnatul Crișan cu familia. (2076)

S-au scurs 6 luni de durere, de lacrimi, pe tristul tău mormânt. Nu te vom uita niciodată, scumpul meu fiu,

BODEA DOREL.

Mama, sora, cumnatul și nepotica. (2083)

Au trecut 6 săptămâni de la trecerea în neființă a soțului meu

SÂRBU PETRU VIOREL,

la vârsta de 76 ani. Dumnezeu să-l ierte și să-l odihnească! Nu te vom uita niciodată! Soția Aurelia, fiul Marcel cu soția Rodica, nepoatele Maria-Luisa și Raluca. (2085)

Azi, 8 februarie, se împlinesc 4 ani de la plecarea dintre noi, a celui ce a fost

ing. ZUGRAVU LIVIU.

Dorul de tine ne arde inima de durere și ne călăuzește pașii la mormântul tău acoperit de zăpadă, cu o floare, o lumânare și multe lacrimi. Dumnezeu să te odihnească! Părinții, copiii OANA și PAUL. (2089)

În ianuarie s-au împlinit 6 ani, iar în februarie 1 an de când cei care ne-au dat viață,

DAVID IOAN și DAVID ANA

din Mișca Vânători, nu mai sunt. Bunul Dumnezeu să asculte rugăciunile ce se vor înălța pentru odihna sufletelor lor, duminică, 9 februarie, la Biserica Ortodoxă din Gai. Îndureraților, copiii: Maria, Ana, Ioan, Rodica, Carmen, cu familiile. (2096)

Cu inimile zdrobite de durere anunțăm că se împlinesc 6 luni de când moartea fulgerătoare a răpit-o dintre noi pe buna și draga noastră soție și mamă,

GIURGIU LILIANA,

lăsând multă durere, singurătate și un gol imens în sufletul nostru. Te iubim și nu te vom uita niciodată! Soțul Victor și fiul Alexandru în veci nemângâiați. Parastasul de pomenire va avea loc duminică, 9 februarie 2003, ora 12, la Biserica Ortodoxă din Micălaca Nouă. (2139)

Singurătate, tristețe și durere simțim azi, când se împlinesc 6 luni de când ai plecat dintre noi, la numai 43 de ani,

BODEA DOREL.

Te plâng mereu soția și fiicele. Parastasul va avea loc duminică, 9 februarie, la Biserica din Grădiște. (2147)

S.C. SATLINE S.R.L. TELEFON 251.461, 0744/507.211 SHOW ROOM ARAD, Piata Mihai Viteazul - BL. M7 - PARTER

TÂMPLĂRIE DIN ALUMINIU ŞI P.V.C.

CU GEAM TERMOPAN; PROFILE PVC TROCAL Germania; PROFILE ALUMINIU Grecia

În atenția societăților comerciale

Începând cu data de 07.02.2003 se vor distribui FORMULARELE DE SITUAȚII FINANCIARE ANUALE simplificate la 31.12.2002, împreună cu Normele Metodologice nr. 460037/13.01.2003.
Costul unui set este de 75.000 lei.

Distribuirea se face pe baza codului fiscal în xerocopie între orele 9-15 după cum urmează:
a) pentru agenții economici cu sediul în mun. Arad - la sediul D.G.F.P. a jud. Arad, B-dul Revoluției nr. 79 (subsol) și în **Micălaca, bl.329**;
b) pentru agenții economici arondați Administrațiilor Financiare orășenești și comunale, la sediul Administrațiilor Financiare.

Termenele de depunere sunt:

- **03.03.2003**, pentru microîntreprinderi;
- **31.03.2003**, pentru persoanele juridice care au depus situații financiare anuale simplificate, inclusiv persoanele juridice care urmează a retrata situațiile financiare anuale până la 30 noiembrie 2003;
- **30.04.2003**, pentru persoanele juridice care aplică Reglementările contabile armonizate cu Directiva a IV-a a Comunităților Economice Europene și cu Standardele Internaționale de Contabilitate, aprobate prin O.M.F. nr. 94/2001.

Întocmirea situațiilor financiare pentru acestea se va face cu respectarea modelului din acest ordin.

Persoanele juridice care nu au desfășurat nici un fel de activitate de la data înființării până la 31.12.2002 vor depune până la data de **03.03.2003** o declarație pe proprie răspundere.

Persoanele juridice care conduc contabilitatea cu ajutorul tehnicii de calcul, pot procura, de la sediile Administrațiilor Financiare teritoriale, discheta conținând normele metodologice, formularistica și programul de verificare privind situațiile financiare anuale la 31.12.2002.

Nerespectarea acestor termene constituie contravenție și se sancționează conform prevederilor art. 35 din Legea contabilității nr. 82/1991 republicată.

(3235983)

Administratorul SC TEBA SA Arad

convoacă Adunarea Generală Extraordinară a Acționarilor

în data de **20.02.2003**, la **ora 9,00**, la sediul societății - str. Patria, nr. 14, Arad, cu următoarea **ordine de zi:**

- schimbarea denumirii societății comerciale TEBA SA;
- schimbarea denumirii societății comerciale AUTLET SRL, unde SC TEBA SA este asociat unic;
- schimbarea obiectului principal de activitate al SC AUTLET SRL;
- schimbarea administratorului societății comerciale AUTLET SRL;
- împuterniciri;

În cazul neîndeplinirii condiției de cvorum, o nouă AGEA va avea loc în data de 21.02.2003, la aceași oră, la sediul societății. (3235981)

Nou Nou Nou

Klubul Jelen

funcționează ca restaurant!
Băuturi fine, mâncăruri delicioase
De luni până duminică vă stăm la dispoziție
de la ora 10 până la ora 23!
Klubul Jelen
Str. M. Eminescu nr. 55-57.

(C.P.)

MuB ARAD, STR. CAIUS IACOB BL.R FOSTUL Mag. CĂMINUL (lângă BANC POST)

TÂMPLĂRIE PVC CU GEAM TERMOPAN Convingeți-vă!

CALITATE GERMANĂ GEALAN Fenster-Systeme

Cel mai bun! Cel mai ieftin! În rate!

TELEFOANE 0257-256.899 0722-528.185

BB Computer SRL

ARAD, Str. N.Bălcescu nr.12 tel/fax: 0257- 280555 email: company@bbcomputer.ro

ISO 9001

Acreditat CPI

Centrul teritorial de pregătire în informatică
organizează
următoarele cursuri
ca centru de perfecționare **CPI Acreditat**

ECDL

Operator Birotică (Windows, Word, Excel, Internet)
Programat: 18.02.2003 după masa

Absolvenții pot susține examenele pentru obținerea
Permisului European de
Operator Calculator - ECDL

(C.B.)

Se acordă reduceri pentru: elevi, studenți, șomeri, grupuri și la cumpărarea calculatoarelor BB

s.c. Aralia s.A. Arad

Calea Romanilor nr. 35-37

ORGANIZEAZĂ LICITAȚIE
pentru închirierea spațiilor comerciale

în fiecare zi de joi orele 10,00 la sediul societății

Spațiile comerciale se pot folosi pentru magazine, depozite, producție și se află amplasate:

- Str. Școlii, Bl. X 34 sc. A, sc. B - 200 m² și 150 m²
- Aradul Nou Bl. E nr. 7 - aprox. 150 m²
- Str. Mioriței, Bl. 185-186 nr. 48-50 - aprox. 500 m²
- P-ța Spitalului Bl. H ap. 41 - aprox. 30 m²

ÎNCHIRIAZĂ CAMERE FRIGORIFICE bune pentru congelare și refrigerare vol. aprox. 75 m³

(3912687)

CORISON srl

cu noul sediu din
P-ața Soarelui
(vis-a-vis de CORAURA)

VĂ OFERĂ:

o gamă largă de accesorii pentru mobilă

și

execută la comandă orice tip de mobilier cu materiale din import

telefon: 206.232

(C.C.)

SC TAKATA PETRI -
cu sediul în ARAD -

ANGAJEAZĂ
1. ASISTENT MANAGER
2. ŞEF CONTROLLING
3. ŞEF SERVICIU PERSONAL

CERINȚE:
-cunoştinţe limba engleză şi/sau germană
-studii superioare

CV-urile se depun la sediul societății din Arad
CALEA AUREL VLAICU (la ieşirea din Arad spre Nădlac)
Informații suplimentare la tel.0257/ 289.847 - d-nul **Roşu Victor**.

TAKATA-PETRI
Calea Aurel Vaicu F.N., Arad, tel. 0257-289.847, fax 0257-272.587

(C.A.)

WEST BANK S.A.
ARAD, B-dul Revoluției nr. 88
TELEFON: 284.888; FAX: 285.202
WESTERN UNION TRANSFER DE BANI®
Cel mai rapid mod de a primi bani din toată lumea

ADEVĂRUL

Cotidian independent Arad

Anul XV, nr. 3831

Luni, 10 februarie 2003 • 16 pagini • 5000 lei • e-mail: adevarul@arad.ro; adv.pub@arad.ro

BRAT Publicație auditată în semestrul I 2002 — Tiraj mediu zilnic vândut: 30 531

ASTRA VAGOANE CĂLĂTORI
Partenerul Dvs. în Transport!
Str. Petru Rareș 1-3
Tel: 233.651 Fax: 258.168
e-mail: astra.calatori@astrac.rdsar.ro

„GHEARA" PARKTRONIC – ÎN AFARA LEGII!?

Inițiată de consilierii municipali ai PNL, PNȚCD și PD, ședința extraordinară a CLM programată în cursul zilei de mâine va lua o hotărâre îndelung solicitată de automobiliștii arădeni și nu numai. Este vorba despre renunțarea la blocarea mecanică a roților autoturismelor parcate fără achitarea taxei legale, la acea măsură excesivă a cărei punere în practică a adus numeroase critici din partea opiniei publice. Conform proiectului de hotărâre înaintat de consilierii opoziției din cele trei partide la care au mai subscris câte un consilier din UDMR, PRM și PPdR, în locul blocării mecanice a roților și plata unei taxe în valoare de 235 mii lei, Parktronic va putea aplica o amendă în valoare de 50 mii lei. Acest proiect are toate șansele să fie votat cu majoritate, fiindcă sunt semne că și unii dintre consilierii PSD au „dezlegare" să își dea acordul pentru scoaterea în ilegalitate a detestabilei „gheare". Mai multe vom ști mâine, când vom vedea ce se va întâmpla la ședința extraordinară a CLM, dar chiar și în cazul unui vot pentru renunțarea la blocarea roților, contractul cu Belsirim Automotive SRL tot unul împovărător pentru automobiliști rămâne.

Ca proprietar de autoturism, pot să apreciez că atât taxele orare, cât și abonamentele sunt insuportabile pentru omul obișnuit. Cine își permite să achite aproape 1.200.000 lei lunar pentru dreptul de a parca în Arad fără restricție, cu excepția Bulevardului Revoluției? Cine dispune de asemenea bunăstare încât să facă față unor taxe orare de parcare în valoare de 6.000 lei, ținând seama de faptul că mulți dintre salariați vin la locul de muncă cu autoturismul! Cine poate plăti câte 6.000 de lei pentru cele opt ore de lucru? Din Arad sunt foarte puțini slujbași care își permit asemenea cheltuială.

Specialiști în circulația auto au apreciat prin intervenții în diferite mijloace de presă că parcările oblice de pe Bulevardul Revoluției îndeosebi sunt de natură să creeze pericole de accidente, în timp ce parcările marcate pe străzi înguste și cele la distanță prea mică de la colț duc la blocarea căilor de acces. Supărător este și faptul că, în mod samavolnic, sistemul de parcare cu plată funcționează și în zilele de sâmbătă când nici pomeneală de circulație auto intensă în Arad.

ȘTEFAN TABUIA

(Continuare în pagina 5)

ADEVĂRUL ÎN LEGĂTURĂ CU ACTUALUL SISTEM DE PARCARE DIN ARAD

CONSILIERII AU UITAT CE AU VOTAT - ÎN UNANIMITATE - ÎN 6 IUNIE 2002!

De câteva luni bune subiectul Parktronic a devenit unul foarte la modă. Foarte la modă datorită îndeosebi unor politicieni locali care în numele, chipurile, apărării „drepturilor" noastre își fac, de fapt, propagandă lor și partidului lor.

Mâine, C.L.M.-ul se întrunește într-o ședință extraordinară convocată de către consilierii din Opoziție, ședință având pe ordinea de zi modificarea Regulamentului de parcare din Arad. Foarte bine. Este ceea ce și „Adevărul" și mulți arădeni au cerut nu o dată. Dar oare cum s-a ajuns aici și cine se face vinovat de situația aceasta? Nu am vrea să fim înțeleși greșit. Nu negăm că noul sistem de parcare a supărat și supără multă lume. Și a supărat și supără - inclusiv pe subsemnatul, recunosc... - deoarece pentru prima dată în cei 13 ani trecuți de la Revoluție parcarea cu plată în Arad a devenit o parcare cu plată, înainte vreme ea fiind o glumă, putând să parchezi - mai trebuie s-o spunem? - și pe platoul din fața Primăriei, că nimeni nu-ți avea treaba... Și a supărat și pentru cei 6.000 de lei pe oră (mult, totuși, pentru buzunarul românului de rând, dar nu numai) ca și pentru însăși impunerea ca singură unitate de măsură a unei ore, chit că tu nu aveai nevoie decât de un sfert de oră sau de o jumătate de oră, lucruri remediate între timp, astăzi unitatea de măsură fiind jumătatea de oră taxată cu 3.000 de lei. Și a supărat și supără (încă) și pentru alte inadvertențe, de pildă, de ce plata deblocării roții mașinii nu s-ar putea face la angajatul din zonă și nu la sediu, evitându-se astfel pierderea de timp și nervii de rigoare? etc. etc.

MIRCEA DORGOȘAN

(Continuare în pagina 7)

BASCHETBALIȘTII DE LA WEST PETROM ÎNCEP, ASTĂZI, AVENTURA DIN FINAL FOUR

FOTO: ȘTEFAN MATYAS

Ziarul „Adevărul" va avea un trimis special în Cipru

Pag. 8

Pag. 4

MODIFICĂRI CONSISTENTE ÎN SISTEMUL DE ÎNVĂȚĂMÂNT

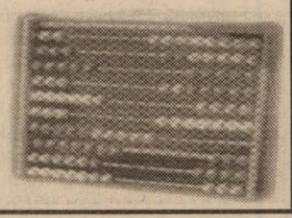

INFOTON
Oferă Asociațiilor Locative contracte de întreținere a rețelei telefonice
str. Eftimie Murgu, nr. 74-76, tel./fax: 281800
magazin: str. Lucian Blaga, nr. 2-4, tel./fax: 281595

TÂMPLĂRIE P.V.C. NR. 1 ÎN EUROPA IMPORT GERMANIA
KÖMMERLING
JALUZELE, ROLETE ȘI SITE CONTRA INSECTELOR
SC SERGIO&GIANINA SRL
B-dul Revoluției nr. 24 (colț cu Lacului)
Tel. 0257-212512; 0722-292559

Pag. 3

UN COPIL DE 13 ANI S-A SPÂNZURAT DE TOCUL UȘII

ALGLASS
TÂMPLĂRIE din ALUMINIU și P.V.C.
UȘI și FERESTRE din PVC DECEUNINK-BELGIA
PREȚURI și CALITATE de EXCEPȚIE
Str. Roșiori Nr.26 Tel/Fax: 289.053
B-dul Revoluției nr.26-38 Tel: 338.244

Calendar

Astăzi, Soarele răsare la ora 7 și 25 de minute și apune la ora 17 și 37 de minute.

Au trecut 40 zile din acest an. Au mai rămas 325 de zile până în 2004.

Praznicul zilei: Biserica ortodoxă: Sf. Sfinții Mc. Haralambie; Sf. Mc. Enata și Valentina; **Biserica greco-catolică:** Sf. M. Haralambie; Sf. Scolastica.

A venit barza!

La Arad: **Ciocîrlan Sebastian Mihai.**

Chișineu-Criș: Ardelean Ionel, Burciu Marian.

Lipova: Popescu Darius Dacian, Medan Cosmina.

Cinematografe

Dacia: 007 - Să nu mori azi (Anglia-SUA) 10; 12,30; 15; 17,30; 20

Mureșul: Servicii complete pentru Sara (Spania-Fr.) 10; 12; 14; 16; 18

Arta: Epoca de gheață (SUA) 16; 18

Stăpânul inelelor-Frăția inelului (SUA) 20

Sala Mică: Nu prea greu de ucis (Franța, col.) 15,30; 18,30

INEU: 12-13 febr.: Joaca de-a spionii (SUA) 15; 17

AU PLECAT DINTRE NOI!

Diaconiță Maria (1954), Kristof Ida - Ildico (1937), Kolaroszky Gheorghe (1955), Balogh Ecaterina (1928), Nincu Eufrona (1915), Melik Katalin (1912), Gavrilă Ioan (1928), Liteanu Petrea (1909), Bant Flavius (1989), Nemeth Ioan (1951), Rus Iuliana (1953), Adam Adela (1937), Miron Elisabeta (1928), Vinereanu Valeria (1929), Szabo Ladislau Ondrei (1932), Zăvoianu Nicolae (1912), Milici Popa Arsenici (1925), Hajja Maria (1916).

Echipa de serviciu

MONICA ARDELEAN
secretar de redacție
Bianca Felea,
Ioan Leac,
Adela Pop
tehnoredactare computerizată
Doina Jurcă,
Aurica Telcian
corectură

Sărbătoare a teatrului arădean

UN „APROPO, AȚI CHEMAT POMPIERII?" CU O DUBLĂ ANIVERSARE

Vineri, în seara de 7 februarie, la Teatrul de Stat s-au întâmplat două evenimente într-unul singur: one-man-show-ul actorului Zoltan Lovas **„Apropo, ați chemat pompierii?"**, jucat la Sala Studio a TSA. Știute fiind „elasticitatea", interactivitatea spectacolului, la final actorul arădean a prelungit show-ul, părăsind lumea de împrumut a actorului Attilio Dusetti, în favoarea lumii reale a teatrului arădean. Sub ochii publicului, au fost sărbătoriți actorii **Emilia Dima Jurcă** și **Teodor Vușcan**, la împlinirea a **50 de ani de teatru.** „La mulți ani", șampanie, felicitări, lacrimi, flori, cadouri. Toate acestea au fost posibile din inițiativa **Asociației Culturale Pro Visio**, din care face parte și actorul Zoltan Lovas, și cu sprijinul câtorva generoși sponsori: Viorica Tămaș, Viorel Dat, Kemecsi Sorin, SC Arad Leasing SRL, SC Sunflower SRL, SC Panonia Flowers SRL. Din partea Asociației Pro Visio, cei doi venerabili slujitori ai scenei au primit **Diploma de Excelență**, împreună cu titlul de Membri de Onoare ai asociației. Și pentru că vorbeam de două evenimente, trebuie să dezvăluim care a fost și cel de-al doilea: ziua de naștere a actorului Zoltan Lovas. „La mulți ani" și lui Zoli Lovas, și fie ca și el să împlinească 50 de ani de scenă în aceeași atmosferă de sărbătoare și recunoștință.

C. L.

DE CE NU FUNCȚIONEAZĂ TELEFONUL ÎN GAI?

În cursul săptămânii trecute, un arădean din cartierul Gai, a făcut o sesizare către redacția noastră, despre faptul că în momentul în care a dorit să dea un telefon, nici unul din cele două posturi telefonice existente în acest cartier nu funcționau.

Ing. **Cioca Ioan**, director comercial din cadrul Direcției de Telecomunicații Arad, ne informează: **„în urma vandalizării în repetate rânduri a postului telefonic din fața bisericii ortodoxe din cartierul Gai, str. Dunării, s-a procedat în data de 16 decembrie 2002, la suspendarea postului telefonic și la ridicarea cabinei"**.

În ceea ce privește telefonul public din curte, al Mănăstirii Gai, acesta nu este defect ci este un telefon cu baterie lition, care după o convorbire mai lungă necesită un timp de reîncărcare de aproximativ 2 minute, timp în care acesta nu funcționează.

M. G.

METEO

Vremea va fi rece, geroasă noaptea și dimineața. Cerul va fi parțial noros. Izolat, mai ales în prima parte a zilei, va ninge slab. Vântul va sufla slab la moderat din sector estic. Noaptea și dimineața se va semnala ceață asociată cu depunere de chiciură.

Temperaturi maxime:

-5 la -2°C.

Temperaturi minime:

-14 la -10°C.

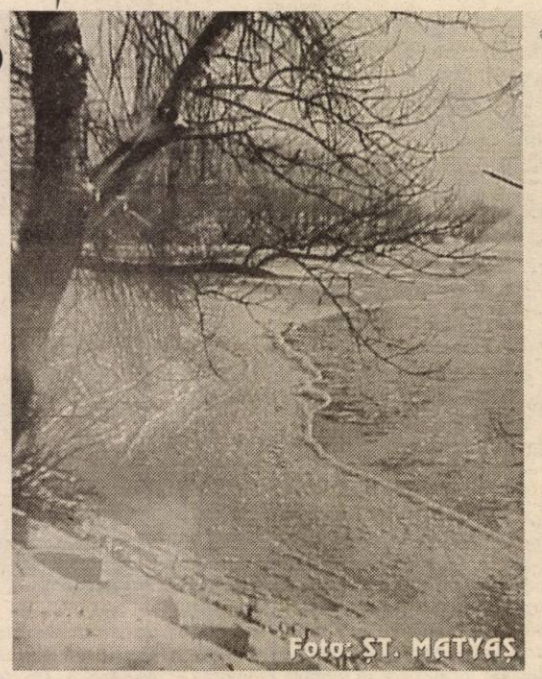

Rețeta zilei

BUDINCĂ DE OREZ CU MERE ȘI NUCI

Ingrediente: 1 pahar orez, 3-4 linguri de zahăr, 150 gr. nuci pisate, 50 gr. stafide, 100 gr. unt sau margarină, 1 lingură pesmet.

Se curăță merele și se fierb, împreună cu zahărul, până scad bine. Separat, se fierbe orezul ales și spălat. Se unge apoi o formă cu unt, se presară cu pesmet și se așază un rând de orez, un rând de mere, unul de nuci, iar ultimul rând este de orez amestecat cu stafide.

Se pune restul de unt deasupra și se coace doar cât să se rumenească deasupra.

HOROSCOP

Luni, 10 februarie 2003

Berbec (21.03-20.04). Înlăturați situațiile neclare atât din viața profesională, cât și din cea particulară.

Taur (21.04-20.05). Cu cât veți organiza mai atent o întâlnire de afaceri, cu atât veți fi mai apreciat.

Gemeni (21.05-20.06). O problemă ce v-a dat multă bătaie de cap apare acum într-o altă lumină și sunt toate șansele ca în final să aveți succes.

Rac (21.06-22.07). Nu sunteți mulțumit de evoluția unei probleme sentimentale. Nu intervenți acum, deoarece s-ar putea să înrăutățiți situația.

Leu (23.07-22.08). Dacă întârziați la o întâlnire, găsiți o scuză plauzibilă pentru a dovedi că sunteți o persoană bine intenționată.

Fecioara (23.08-22.09). Cineva încearcă să vă oprească realizarea unui plan pe care l-ați gândit demult.

Balanța (23.09-22.10). Veți avea noroc în dragoste și veți stabili o întâlnire cu o persoană simpatică.

Scorpion (23.10-21.11). Dacă vreți să faceți schimbări în viața sentimentală, ar fi bine să începeți cât mai repede.

Săgetător (22.11-21.12). Sunteți pregătit să învingeți toate greutățile. Nu luați hotărâri importante atunci când sunteți nervos.

Capricorn (22.12-19.01). Negocierile de afaceri vor avea rezultatele căutate, dacă veți trece direct la subiect.

Vărsător (20.01-20.02). Nu este momentul potrivit pentru a începe un proiect nou sau o muncă nouă.

Pești (21.02-20.03). Dacă apare o problemă în viața sentimentală, rezolvați-o singur și nu vă bazați pe noroc.

UTILITARE • UTILITARE • UTILITARE

PIETE, TÂRGURI

Astăzi este zi de piață la Curtici, Nădlac, Bocsig, Gurahonț, Moneasa, Pilu, Vladimirescu. Tot astăzi se organizează târg săptămânal la Gurahonț și Bârzava.

Mâine, marți, este zi de piață la Sebiș, Almaș, Apateu, Semlac, Sântana, Șilindia, Vârfurile.

FARMACII DE SERVICIU

• Farmacia **REMEDIUM** Arad, B-dul Revoluției nr. 52-54. Program luni-vineri: 7,30-20,00; sâmbătă 8,00-14,00. Telefon 233195; • Farmacia **LIBRO PHARMA NON STOP** Calea Aurel Vlaicu 60-68 (lângă stadionul (UTA) telefon 212.992.• Farmacia **TEAHAFARM**, B-dul Revoluției nr. 65. Program: luni-vineri 8-21, sâmbătă 9-13. Telefon 254.587; • Farmacia **„OMNIA-FARM"**, Calea Aurel Vlaicu, Bl. Z28, cu program zilnic de la orele 8,00-22,00. Telefon 271724; • Farmacia **SENSI BLU, ARAD I** Bd. Revoluției nr. 43. Program non-stop, inclusiv sâmbătă și duminică. Telefon 254.527; • Farmacia **SENSI BLU ARAD II** Bd. Revoluției nr. 93. Program zilnic 8-22 - inclusiv sâmbăta și duminica. Telefon 214.955 • Farmacia **ELPIS PHARM** Micălaca, zona Piața Soarelui, str. Voinicilor, colț cu str. Păsunii, Bl. 193, sc. A, parter. Program: luni-vineri 8-20, sâmbătă 8,30-14. Tel: 259-619.

URGENTE STOMATOLOGICE

Cabinetul de pe str. Crișan (în spate la Gionelli) are program non-stop. Telefon: 253794. Cabinetul din B-dul Revoluției nr. 62, ap. 17. Zilnic: 8-12, 14-20. Telefon: 256.665.

Și Cabinetul Stomatologic din Calea Victoriei nr. 7 A asigură zilnic urgențe, inclusiv sâmbăta, între orele 10-15. Telefon 095.565.622.

Cabinetul stomatologic din B-dul Revoluției nr. 95, etajul I, asigură urgențe, zilnic între orele 8-14, telefon 282184.

SANITAR-VETERINARE

Medic veterinar autorizat execut însămânțări artificiale la vaci, scroafe, cățele și consultații, tratamente la domiciliul clientului. Tel.: 0257-288.292 mobil 0724-267.723.

ÎNTRERUPERI DE CURENT

Luni, 10 februarie 2003 - Calea Aurel Vlaicu, Bl. 16 se va întrerupe curentul între orele: 09.00-15.00.

APOMETRE

Luni, 10 februarie 2003: Str. Steagului, Pescăruș, Radu de la Afumați, Achile, Hector, Marte, Constanța, Junilor, Păuliș, Șiriei, Poetului, Nouă, Ștefan Tenețchi, Laurian, Emilian, Nădejde, Progresului, Sportului, Leu, București, Câmpeni, Mălin, Tiberiu, Veneția, C. Brâncuși, Maramureș, C. Victoriei, A. Șaguna.

ADMINISTRAȚIA FINANCIARĂ

Administrația Financiară a municipiului Arad: Asistență contribuabili (impozitul pe venitul global) - telefon 280633, 280733, int. 199 între orele 8,00-12,00. Informații suplimentare la www.finantearad.ro

TELEFON DE URGENȚĂ LA POLIȚIE: 955

Noul număr de centrală telefonică al I.J.P. (Inspectoratul Județean de Poliție) Arad: 207.100.

HEMOROIZI
Cabinet privat Dr. ONIȚA
Consultații și tratament proctologic complet
Semne de alarmă:
➢ exteriorizarea hemoroizilor
➢ sângerarea
➢ durerea
➢ mâncărimea anală
Tratamentul:
➢ Nu necesită internare, anestezie și nici operație în 90% din cazuri
➢ Rezultate foarte bune
➢ Tarife reduse
ARAD TIMIȘOARA
Tel. 0744.869.191 (9877656)

FERESTRE și UȘI cu GEAM TERMOPAN
TÂMPLĂRIE LEMN
la prețuri foarte avantajoase
CALITATE, SERIOZITATE, OPERATIVITATE
ALPES CONSTRUCT
Tel. 0745.668.863
0745.208.763

Cursul valutar*

VALORI ÎNREGISTRATE LA SFÂRȘITUL SĂPTĂMÂNII

Denumirea valutei	BNR	BCR		BRD		Banca Transilvania		Banca Românească		Banca Romexterra	
		C	V	C	V	C	V	C	V	C	V
Euro	35572	35473	35980	35450	35870	35400	36250	35247	36033	35550	35900
Dolar S.U.A.	33004	32800	33100	32840	33160	32700	33100	32895	33225	32900	33200
Forint	144	138	151	140	148	142	147	-	-	-	-

S.C. „Adevărul" S.R.L. nu-și asumă responsabilitatea pentru conținutul articolelor publicate, aceasta revenind în exclusivitate autorilor

UN COPIL DE 13 ANI S-A SPÂNZURAT DE TOCUL UȘII

Sâmbătă dimineața, părinții elevului **Flavius Bant**, de 13 ani, din Arad, și-au găsit copilul spânzurat, în casă, de tocul ușii. Disperați, aceștia au anunțat atât Salvarea, cât și Poliția, fiind însă prea târziu pentru a se mai putea face ceva. Vecinii spun despre Flavius Bant că era un copil cuminte, care nu le-a produs părinților săi nici un fel de neplăceri. Mai mult, era un băiat crescut în spiritul lui Dumnezeu, spunându-și rugăciunile zilnic. Singura problemă a lui Flavius era o mică malformație cu care acesta se născuse, cunoscută în popor sub denumirea de „gură de lup" și cu care acesta nu se putea împăca. Se pare că neajunsul i-a provocat un anumit complex, iar copilul era destul de introvertit. Nimeni nu poate spune, însă, cu certitudine, de ce s-a sinucis elevul Flavius Bant. Tragedia părinților este imensă, cu atât mai mult cu cât aceștia i-au oferit băiatului tot ce a fost omenește posibil.

Cercetările Poliției au relevat că nu sunt suspiciuni cu privire la cauza decesului copilului, fiind vorba, așa cum s-a presupus de la bun început, de o sinucidere.

E. B.

SPITALUL JUDEȚEAN ARE DE RECUPERAT CREANȚE DE PESTE 18 MILIARDE DE LEI

Creanțele pe care trebuie să le recupereze conducerea Spitalului Județean se ridică la peste 20 miliarde de lei. Majoritatea banilor (18 miliarde) ar fi trebuit să ajungă de la Ministerul Sănătății prin intermediul Casei Județene de Asigurări de Sănătate. Banii constituie finanțări pentru diverse programe destinate unui anumit tip de afecțiuni. **„Programele naționale de acest gen sunt susținute de Minister. Fondurile nu au ajuns încă la Arad dar am înțeles că sunt probleme de acest gen în toată țara. Precizez că C.J.A.S. Arad nu are nici o vină, pentru că banii nu au intrat în contul lor încă. Să sperăm că banii vor ajunge la Arad până la sfârșitul trimestrului"**, a declarat directorul Spitalului Județean Arad, **Mircea Faur.** Pe de altă parte, datoriile spitalului nu sunt foarte mari. Două miliarde de lei rămase de anul trecut și încă cinci miliarde cheltuite în ianuarie pe medicamente, materiale sanitare și alimente. Acești bani vor fi primiți însă de la Minister în cursul aceste luni probabil. Deocamdată pe luna ianuarie s-au achitat doar salariile, în sumă totală de 11 miliarde de lei.

OLIMPIU BULZAN
Foto: ȘT. MATYAȘ

RAZIE DE CALIBRU, LA VIVA ȘI FRONTIERA

În noaptea de sâmbătă spre duminică, un număr de 60 de polițiști și 15 jandarmi, împreună cu reprezentanți ai O.J.P.C. și ai Gărzii Financiare, au efectuat o razie de proporții în discoteca **Viva,** de pe strada M. Eminescu, respectiv în barul **Frontiera,** de pe strada Unirii. Au fost legitimate peste 700 de persoane. Dintre acestea, 150 nu au putut fi identificate, trecându-se la amprentarea lor. De asemenea, aproximativ 20 de arădeni au fost amendați pentru tulburarea liniștii și ordinii publice. Poliția informează că la discoteca Viva au început inclusiv cercetări cu privire la comiterea infracțiunii de evaziune fiscală, confiscându-se o cantitate mare de băuturi, introduse în țară fără forme legale.

E. B.

Alo, ambulanța!

DECEDAȚI LA DOMICILIU

Weekend-ul care tocmai s-a încheiat a fost unul destul de aglomerat pentru cadrele medicale de la Serviciul Județean de Ambulanță. Pe lângă cazurile obișnuite de transport al bolnavilor de la un spital la altul, sau al cardiacilor cronici, Ambulanța a fost solicitată în mai multe cazuri decât de obicei pentru constatare de decese.

- Un deces s-a înregistrat în cazul lui C.G., un bărbat de 46 de ani, din str. Ursului și a unei femei, B.E., de 74 ani, din str. Lucian Blaga. Ambii au fost găsiți decedați la domiciliu.
- Decedați la domiciliu au mai fost găsiți V.V., un bărbat de 77 ani, de pe Bd. Decebal și B.A., un tânăr de 30 ani din Șofronea.

M.POPESCU

Consiliul Județean va verifica situația persoanelor cu handicap

Guvernul României va trece în subordinea Consiliilor Județene și Inspectoratele Teritoriale pentru Persoanele cu Handicap, urmând ca activitatea în acest domeniu să fie coordonată de la nivelul județului. Problema este că odată cu această trecere, conform declarațiilor premierului Adrian Năstase, Consiliile Județene va trebui să verifice modul în care unii au obținut certificat de persoane cu handicap. Măsura vine ca urmare a creșterii alarmante a numărului acestor persoane, în ultimii ani, la nivel de țară ajungându-se la imensa cifră de 490 mii de români care se confruntă (cel puțin pe hârtie) cu astfel de probleme. **„În acest moment avem 490 de mii de persoane cu handicap la nivel de țară, iar Guvernul a conștientizat că de la București nu pot fi urmărite aceste cazuri. Așa că s-a hotărât trecerea acestor instituții în subordinea consiliilor județene. Creșterea este îngrijorătoare, pentru că în urmă cu zece ani aveam doar 50 de mii de persoane cu handicap. Numai în județul Arad, din 2000, numărul acestora s-a dublat"**, ne-a declarat vicepreședintele CJA Gheorghe Falcă.

Consiliul Județean va urmări îndeaproape activitatea pe care o desfășoară comisia de expertiză pentru persoanele cu handicap, în ultimii doi ani nu de puține ori vicepreședintele Gheorghe Falcă exprimându-și nemulțumirea vis-a-vis de modul de lucru al acestei comisii.

Scopul principal al acestei măsuri este, în principal, oferirea unei vieți mai bune celor care se confruntă, într-adevăr, cu astfel de probleme. Dar pentru ca acest deziderat să aibă succes este nevoie de bani, iar Guvernul va trebui ca odată cu instituția să transfere și banii necesari funcționării acesteia. Altfel, vom păți ca în atâtea alte cazuri, când Guvernul s-a spălat pe mâini de unele obligații, aruncându-le în cârca consiliilor locale fără să ofere și banii necesari. Din acest motiv, activitățile cu pricina, în loc să fie îmbunătățite, așa cum se dorea, s-au desfășurat și mai greu, din pricina lipsei de fonduri. Sperăm că acest lucru nu se va întâmpla și în cazul persoanelor cu handicap.

COSMIN MIHUȚA

Accident mortal, la Șimand

Sâmbătă seara, imediat după orele 21,00, în localitatea Șimand a avut loc un accident deosebit de grav. **Rafael Supărare**, de 27 de ani, din Oradea, în timp ce se îndrepta înspre Arad, cu un autoturism marca Opel Vectra, a adormit, se pare, la volan, pe fondul unei oboseli accentuate, intrând în spatele unui TIR oprit la marginea drumului, pentru reparații. TIR-ul era semnalizat regulamentar, putând fi observat foarte bine, fapt ce a condus la concluzia că tânărul nu l-a văzut deloc, ațipind, probabil, preț de câteva secunde. Din nefericire, Rafael Supărare a decedat pe loc, fiind nevoie de intervenția pompierilor pentru a-l scoate dintre fiarele contorsionate ale mașinii.

EUGENIA BĂRDAȘ

Noul Regulament al Circulației modifică și modalitatea de înmatriculare a autovehiculelor

Foto: ONORIU FELEA

Potrivit prevederilor art. 33 din noul regulament al circulației pe drumurile publice, la înmatricularea vehiculelor sunt solicitate, în plus, față de documentele necesare, până la intrarea în vigoare a actului normativ, și o **cerere** (care cuprinde și declarația pe proprie răspundere a noului proprietar cu privire la modul prin care a intrat în proprietatea vehiculului - tipul actului de proprietate - și numărul actului de proprietate, respectiv specificarea identității vânzătorului), **documentele de înmatriculare eliberate de autoritățile străine** (în original), pentru cazul vehiculelor rutiere importate individual și supuse pentru prima dată înmatriculării în România. Aceste documente nu se solicită în cazul vehiculelor noi, comercializate în România de agenți economici autorizați (dealeri), pentru care se prezintă cartea de identitate cu omologare de tip; copia cărții de identitate a vehiculului și copia actului de proprietate.

Ion Gandă, șeful Serviciului de Evidență Informatizată a Persoanei, declară: **„Nu se mai solicită, la înmatriculare, dovada verificării tehnice individuale (V.T.I.), efectuată de Registrul Auto Român. Aceasta a fost înlocuită cu inspecția tehnică periodică (I.T.P.), efectuată la oricare stație autorizată și aflată în termenul de valabilitate care trebuie să fie însoțită de „dovada de identificare a vehiculului" sau de „certificatul de autenticitate", ambele documente fiind eliberate de către Filialele R.A.R. Dovezile V.T.I., eliberate de R.A.R. și aflate în termenul de valabilitate vor fi luate în considerare în continuare, în acest caz nemaifiind necesară dovada de identificare a vehiculului sau certificatul de autenticitate. Dovada de identificare a vehiculului se eliberează de către R.A.R., fără efectuarea inspecției tehnice sau a altor verificări tehnice."**

Potrivit prevederilor art. 47 din același Regulament, la **radierea din circulație** a vehiculelor au survenit următoarele modificări: **nu mai este necesară radierea în cazul schimbării șasiului sau caroseriei** - în această situație se va proceda similar cu cazul modificării datelor înscrise în certificatul de înmatriculare - respectiv, s-au introdus **trei noi cazuri de radiere,** după cum urmează: **radierea în baza ordonanței motivate** a procurorului sau în baza încheierii de judecată; **radierea din oficiu** a vehiculelor abandonate ori fără stăpân, pe baza solicitării Primăriilor, însoțite de documente justificative - proces verbal de ridicare a vehiculului și dovada de predare la o unitate specializată în valorificarea fierului vechi; **radierea din oficiu a vehiculelor care au aparținut unor persoane juridice desființate**, pentru care nu s-a achitat impozitul asupra mijloacelor mecanice de transport pe o perioadă mai mare de trei ani, cu consultarea Camerelor de Comerț și Administrațiilor Financiare, care să ateste situațiile respective.

E. B.

AGLOMERAȚIE LA VAMA NĂDLAC

La o săptămînă după introducerea biroului unic pentru plata taxelor din frontieră, în Vama Nădlac continuă aglomerația, TIR-urile așteptînd ore în șir să treacă granița.

O coadă de aproximativ două sute de TIR-uri s-a format, la sfîrșitul acestei săptămîni, spre nemulțumirea șoferilor, care au așteptat peste 20 de ore pentru a trece granița.

Transportatorii spun că nu înțeleg motivul pentru care, dacă de la 1 februarie a început să funcționeze ghișeul unic, mai trebuie totuși să treacă, la fel ca și înainte, pe la funcționarii de la Administrația Drumurilor, Vamă, Poliție, Agenția Sanitar Veterinară și alții, pentru ca după întreg traseul să se întoarcă să plătească taxele la noul ghișeu.

Noua măsură nu îi afectează, însă, pe turiști, traficul de călători desfășurîndu-se normal, fără nici un fel de întîrzieri.

Polițiștii și vameșii de la Nădlac spun că se lucrează într-un ritm bun și se fac eforturi pentru a fluidiza traficul.

Conform datelor înregistrate de Poliția de Frontieră, în ultimele 24 de ore, au intrat în țară, prin Vama Nădlac, 420 de autotrenuri și camioane și au ieșit 320, cifre care se situează în media traficului obișnuit. Autoritățile din frontieră sînt de părere că, după perioada de început în care transportatorii se vor obișnui cu sistemul ghișeului unic, se vor reduce și cozile.

Loto 6/49

31, 6, 37, 18, 10, 16

Câștiguri la 6/49

Cat.	Număr câștiguri	Valoare câștig	Report cumulat
I-a	Report	4.112.768.000	4.112.768.000
II-a	22	116.840.000	-
III-a	1.152	3.123.847	-

NOROC

0 0 4 7 0 1 6

Câștiguri la Noroc

Categoria	Număr câștiguri	Valoare câștig	Report cumulat
I-a 0047016	Report	264.065.700	6.251.354.640
II-a 047016	2	132.032.850	-
III-a 47016	12	22.005.475	-
IV-a 7016	76	3.474.548	-
V-a 016	781	676.224	-
+3 0047019	1	1.461.922.980	-
-3 0047013	Report	88.021.900	2.544.568.920

Modificări consistente în sistemul de învățămînt

Ministrul Educației și Cercetării, Ecaterina Andronescu, a declarat, duminică, la Sibiu, că din acest an sistemul de învățămînt românesc va înregistra modificări consistente, care nu ar trebui să-i îngrijoreze pe elevi și cu atît mai puțin pe părinți, transmite corespondentul MEDIAFAX.

Potrivit ministrului Ecaterina Andronescu, începînd cu anul școlar 2003-2004, toți copiii cu vîrsta de șase ani vor intra în sistemul de învățămînt, în clasa întîi, iar anul pregătitor pentru clasa întîi va fi mutat la vîrsta de 5 -6 ani, ceea ce va face posibilă acomodarea cu pretențiile noului sistem.

În același timp, din vara acestui an, absolvenții de liceu vor susține examenul de bacalaureat sub forma testului grilă. Cu excepția examenului la limba și literatura română, probele vor fi susținute oral și vor fi notate direct cu admis sau respins. În cazul examenelor grilă, acestea vor fi corectate, de asemenea, pe loc, în fața candidaților.

"Încercăm prin acest sistem să eliminăm suspiciunile cu privire la modalitatea de corectare, dar mai ales eliminăm contestațiile care au creat probleme", a spus ministrul.

Ministerul Educației crede că sistemul creditelor transferabile ar putea fi introdus și în învățămîntul liceal după modelul din învățămîntul superior. În plus, elelvii care în vara anului 2004 vor termina clasa a VIII-a ar putea opta pentru liceu, școla de arte și meserii sau liceu vocațional, dispărînd astfel titulatura de școlă profesională și de ucenici mai puțin atractivă pentru candidați.

Schimbări ar putea fi și în învățămîntul academic, odată cu pomulgarea legii învățămîntului superior, a declarat pentru MEDIAFAX, Sergiu Chiriacescu, președintele Consiliului Național al Rectorilor, la sfîrșitul întîlnirii grupului de lucru pentru întocmirea proiectului respectivului act normativ. Astfel, autonomia universitară ar putea fi extinsă la nivelul facultăților prin implicarea consiliilor de administrație, alături de Biroul Senatului, în deciziile vizînd fiecare instituție în parte. În consiliile de adminstrație vor putea fi cuprinse și persoane din afara facultății, a mai spus Chiriacescu.

SIF BANAT-CRIȘANA CONTESTĂ CONTROLUL CURȚII DE CONTURI

Societățile de investiții financiare (SIF) Moldova și Banat-Crișana contestă decizia Curții de Conturi (CC) de a extinde controlul efectuat de instituție asupra celor cinci SIF-uri.

Conducerea SIF Banat Crișana apreciază că acțiunea Curții de Conturi nu are temei legal, întrucît prin atribuțiile sale această instituție verifică numai acele societăți de investiții financiare care utilizează fonduri publice, informează un comunicat al societății din Arad transmis agenției MEDIAFAX.

"Abuzul generat prin hotărîrea Curții de Conturi, precum și declarațiile publice ale președintelui Curții de Conturi sînt de natură să prejudicieze interesele acționarilor SIF Banat Crișana", se mai arată în comunicat

SIF Banat a formulat o contestație împotriva hotărîrii, din octombrie 2002, plenului Curții de Conturi privind începerea controlului.

De asemenea, conducerea SIF Moldova a anunțat, printr-un comunicat de presă, că nu înțelege motivul pentru care a fost extins obiectul controlului efectuat în perioada 11 noiembrie - 24 decembrie 2002.

Curtea de Conturi a început, la sfîrșitul anului trecut, un control la societățile de investiții financiare. Președintele Curții de Conturi, Dan Drosu Șaguna, a afirmat, săptămîna trecută, că verificările se derulează cu dificultate, întrucît reprezentanții SIF refuză să prezinte documentele cerute, iar, uneori, aceste documente nu există.

LUNI, 10 FEBRUARIE 2003

TVR 1

7,00 Jurnal
7,30 Bună dimineața, România!
9,45 Teleshopping
10,30 Patinaj artistic CE. Gala laureaților-rel.
13,10 Tezaur folcloric - rel.
14,00 Jurnalul de prânz
14,25 Avanpremieră
14,30 Spectacolul lumii...
15,00 Pro patria
16,00 Kronika
17,30 Sănătate pentru toți!
18,00 Dragoste și răzbunare - s.
19,00 Jurnal. Meteo. Sport
19,50 Avanpremieră
20,00 Iartă-mă!
21,00 Om bogat, om sărac - s.
22,00 Cafeneaua politică
23,00 Jurnalul de noapte
23,30 Profesioniștii
0,30 Studio 54 - dramă, SUA, 1998
2,30 Jurnal
3,30 Magnum - s.

TVR 2

8,15 Angelo, îngerul păzitor- rel. p. a V-a
10,05 Primul pas
11,10 Poesis
11,20 Aventurile lui Chuck Finn - s.
11,50 Viața la 15 ani - s.
12,15 Cronici votive - rel.
13,15 Stevens contra Stevens - f. rel.
13,45 Desene animate
15,05 Toți, împreună
16,00 Insolit - rel.
16,30 Eco
17,00 Zona crepusculară - s.
17,30 EVAntai
18,00 Teleaudiența
19,00 Preluare *Jurnal* Canal România 1
19,45 Știri regionale
20,00 Polițist în Brooklyn - s.
21,00 Știri
21,10 Eurovision 2003- În spatele ușilor închise
21,40 Sport plus
22,55 Teatru: **Gin Rummy** de **Donald L. Coburn**
0,30 Știri - rel.

PRO TV

7,00 Teo - rel.
7,55 Omul care aduce cartea
8,00 Știrile Pro Tv - Ziarul dimineții tale
* Ce se întâmplă doctore?
9,30 (AP) Tânăr și neliniștit - s. rel.
10,30 Niciodată nu-i prea târziu - rel.
11,00 Șapte mirese pentru șapte frați - rel.
12,40 Învățați engleza cu Victor
12,55 Știrile Pro TV
13,00 13-14 cu Andrei - rel.
14,15 Pro TV Magazin - rel.
16,00 (AP) Tânăr și neliniștit - s.
17,00 Știrile Pro TV
17,45 Teo
19,00 Știrile Pro TV * Sport * Vremea
20,00 Iubitul meu se însoară - comedie,romantic, SUA, 1997 sau **Pierdut și regăsit** - SUA, 1999
22,00 Știrile Pro Tv
22,30 (AP) Familia Bundy - s.
23,10 Ro.
23,15 (AP) Alias - s.
0,15 Știrile Pro Tv
0,30 Așa-i televiziunea - s.
* Omul care aduce cartea - rel.
1,30 Fața nevăzută a succesului - biografie, SUA, 1982

TV ACASĂ

6,00 Inimă sălbatică - s. rel.
* 7,50 Doctorul casei
8,15 Povești adevărate - rel.
9,00 Căsuța poveștilor - rel.
9,15 Îngerașii - s. rel.
10,15 Secretul iubirii - s. rel.
12,15 Arabella se întoarce - rel.
12,45 Promotor - rel.
13,15 Doctorul casei
13,45 Seducție - s.
14,45 Din viață - rel.
15,30 Taina din adâncuri - s.
16,30 Intrusa - s.
17,30 Îngerașii - s.
18,20 Perla, cărările iubirii - s.
19,20 Doctorul casei
19,30 Povești adevărate
* Vremea de acasă
20,00 Secretul iubirii - s.
21,00 De 3 x femeie
22,00 Clona - s.
22,55 ProMotor
23,00 Dragoste și putere - s.
23,30 Povești adevărate - rel.
0,00 Amor latino - s. rel.
0,50 Seducție - rel.
1,45 Taina din adâncuri - s. rel.

HBO

8,00 Viteza de declanșare - acț., Canada, 2000
9,30 Dolce far niente - dramă, Franța, '99
11,20 Gladiator - f. 2000
13,55 Familia Flinstone în Rock Vegas - f. 2000
15,25 Carte verde - dragoste, 1991
17,15 Jocurile seducției - dragoste, 2001
18,55 Viteza de declanșare- acț. Canada, 2000
20,30 Pe platourile de filmare
21,00 Pavilionul femeilor - dragoste, 2000
22,55 Sub pământ SRL - s.
23,50 Polițiștii și androidul - Hong Kong, 2000
0,15 Ochiul Evei - thriller, Norvegia, '99

PRIMA TV

7,00 În căutarea dreptății - s. rel.
8,00 Vide star
12,00 Des. animate
12,25 Clip Art
12,30 Dog Show
13,00 Tibanu' pescuiește și vânează - rel.
14,00 Mutant X - s. rel.
15,00 Impact - rel.
15,30 În familie - s. rel.
16,00 În căutarea dreptății - s.
17,00 Detectivi de elită - s.
18,00 Focus
19,00 Impact
19,30 Vânătoarea comorilor - s.
20,30 În familie - s.
21,00 Operațiunea „Broken Arrow" - acț. SUA, '96
23,00 Focus Plus
23,30 Detectivi de elită - s. rel.
0,30 Clubbing Show
0,37 Vânătoarea comorilor - s.rel.
1,30 În familie - s. rel.
2,00 Focus - rel.

ANTENA 1-TV ARAD

7,00 Observator
* Sport
8,00 Cafeaua cu sare
9,00 7 zile TVA
11,00 Milagros - s.
12,00 Secolul războaielor - s. rel.
13,00 Știrile amiezii
13,15 B. D. în alertă - rel.
15,00 (AP) Aventuri extreme - rel.
16,00 Magazin sportiv
16,25 Publicitate, Promo
16,30 Știri TVA
17,00 Isabella - s.
17,45 Babilonia
19,00 Observator * Sport * Meteo
20,00 (AP) Code 1114 - thriller, SUA, 2001
21,57 Publicitate, Promo
22,00 Observator
22,15 Știri TVA
22,30 Marius Tucă Show - talk-show
23,30 (AP) Cu capu'n nori - s. rel. ultimul episod
0,00 Babilonia - rel.
1,45 Observator - rel.
2,30 Cafeaua cu sare - rel.
4,30 Marius Tucă Show- rel.
6,00 Zile din viața noastră - rel.

TV RCS

9,00 Rock on the Earth - divertisment
9,30 Retrospectiva 7x7 - rel.
10,10 5 minute de carte
10,20 Videoclipuri
10,30 Cum să-mi îngrijesc câinele - doc.
11,15 Dulce ispită - s.
12,00 (AP) Ciudat și bogat - film
13,30 Radical Power - s.
14,00 Mega Bit - rel.
14,30 Dulce ispită - s.
15,15 Vivat copilăria - rel.
15,30 Amintiri din anii 1976 - doc.
17,30 Știrile RCS 1
18,10 5 minute de carte
18,15 (AP) Roseana - film
19,45 Medicul de familie - doc.
20,30 Micorb
22,00 Știrile RCS 2
22,40 5 minute de carte
22,45 (12) Secția 87 - film
24,00 Închiderea programului

B1 TV

7,15 Espresso
10,30 Star Trek - s.
12,25 Calendar ecumenic
12,30 Știri
13,00 Duminica la prânz - rel.
14,00 Fan X
14,30 La Strada - rel.
15,30 Fan X
16,00 Il Calcio - rez.
17,15 La Strada
17,45 Beverly Hills 90210 - s.
18,45 Știri
20,00 Lumea în 10.000 de minute
20,30 Brigada specială
21,00 Paranormal
21,30 Ediția de noapte
22,00 Nașul
23,30 Late Night Show
0,30 Beverly Hills 90210- s.
1,30 La Strada - rel.

TELE 7 ABC

7,35 Șapte știri - rel.
10,30 Chestiunea zilei
12,00 Ocolul pământului cu farfuria plină - rel.
13,00 Chestiunea zilei
13,30 Alo, Florin! - rel.
16,00 Sifonarul îndrăgostit - s. rel.
18,00 Cântăreții străzii
18,30 Secretele succesului
19,10 Chestiunea zilei
19,20 Șapte știri
19,55 Pronosport
20,00 Sifonarul îndrăgostit - s.
20,50 Chestiunea zilei
21,00 Alo, Florin!
23,45 Șapte știri - rel.
0,00 Alo, Florin! - rel.
2,50 Activ FM

REALITATEA TV

6,45 Trezirea la realitate
10,00 Știri în limba engleză
10,15 Politica
11,00 Jurnal
12,15 În fața națiunii
14,15 Esențial
15,15 7 A.R.T.E.
16,00 Jurnal
17,15 Adevărul în spatele adevărului
19,15 În centrul atenției
20,00 Jurnal
20,15 Vorba lu' Dinescu
21,45 În fața națiunii
23,00 Jurnal
0,00 Știri în limba engleză

Redacția Adevărul își asumă răspunderea pentru modificările ulterioare intervenite în programele TV

CNSLR-Frăția vrea pace socială, dar nu oricum

UN NOU ACORD CU GUVERNUL VA FI CONDIȚIONAT

Pact social. O găselniță a guvernului Năstase, menită să asigure liniștea, sau dacă vreți, pacea socială. Prin acest pact, Executivul dorea să-și asigure o perioadă de respiro, în care sindicatele să stea cuminți în banca lor. Adică fără greve, manifestații ori alte genuri de proteste. Dar cum totul se plătește și sindicatele au cerut ceva în schimb. Practic, au solicitat Guvernului să-și respecte în fapte titulatura social-democrată, printr-o politică adecvată față de sindicaliști și implicit salariați. Mai clar, de protecție socială.

Într-adevăr, proteste sindicale majore nu au avut loc. Din această perspectivă o parte a pactului s-a respectat. Urma ca și Executivul să-și țină cuvântul. Mai cu promisiuni, mai cu amânări, ba chiar și cu unele puncte realizate, timpul a trecut.

A venit și 2003. Acordul social trebuie și el rediscutat. Drept urmare, Marian Sârbu, ministrul Muncii și Solidarității Sociale a avut o rundă de negocieri cu reprezentanții principalelor confederații sindicale din România. De fapt, a fost o luare de puls a liderilor sindicali și, prin extensie, a stării de spirit a mulțimii de oameni din spatele acestora. Nu s-a pus problema semnării unui nou protocol pentru acest an. S-a discutat ipoteza unui acord pentru perioada 2004-2007, interval ce coincide cu acela al „uceniciei" pentru atingerea țelului de integrare în Uniunea Europeană. Țintă pentru 2007. Ani în care numai de greve nu-i arde unui guvern.

„Practic, nici confederația noastră și nici celelalte nu au primit nici o ofertă concretă, adică schița unui proiect de acord social. Pe de altă parte, nici nu vom semna un acord social, în orice condiții. Ne-am săturat de vorbe frumoase, care în final se dovedesc a fi doar discuții sterile. Nu vreu să reamintesc decât două din promisiunile neonorate: scăderea fiscalității și recorelarea pensiilor. Din păcate, aceste întâlniri se repetă, ca eficacitate și la nivel local. Comisia de Dialog Social este o oglindă la scară mai mică a ce se întâmplă la centru. Dialoguri care la urmă rămân doar niște acțiuni pe care le bifează conducătorii administrației locale sau ai unor societăți comerciale" , punctează Lucian Lagșaghi, liderul CNSLR-Frăția Arad.

Confederația CNSLR-Frăția care, deși a dat câțiva miniștri și secreteri de stat, nu pare dispusă să accepte un eventual pact social, în orice condiții. O ecuație pe care Executivul nu a luat-o în calcul. Dar care poate deveni presantă cu cât ora aderării la U.E. se apropie.

G.CONSTANTINESCU

SATUL FRUMUȘENI DOREȘTE SĂ DEVINĂ COMUNĂ

Până la împărțirea administrativă din anul 1968, localitatea Frumușeni era o comună cu vechi tradiții în această parte de țară. Împreună cu satul Aluniș, comuna Frumușeni oferea un model de conviețuire etnică între români și germani, dispunea de toate utilitățile necesare pentru funcționarea acestei unități administrative, cele peste 2.200 ha de teren arabil permiteau susținerea exploatării agricole, cu accent pe creșterea animalelor, iar micii meseriași continuau o tradiție seculară. Străzile largi și curate, abundența pomilor fructiferi, starea gospodăriilor și hărnicia localnicilor sunt mărturii vii ale dezvoltării pe care comuna Frumușeni o cunoscuse odinioară.

Sâmbătă, 8 februarie a. c., o delegație a sătenilor din Frumușeni și Aluniș s-a prezentat în audiență la deputatul Dorel Zăvoianu. Motivul? Susținerea demersurilor făcute de localnici pentru ridicarea localității Frumușeni la rangul de comună. Comitetul de inițiativă, format din preotul Viorel Highiosan, preotul Dan Mândea, Gheorghe Orădan, Bujor Igret și Ioan Iovan a făcut apel la serviciile deputatului Dorel Zăvoianu, mai ales având în vedere experiența domniei sale în acest sens, în cadrul pregătirii comunei Sântana pentru a deveni oraș. După ce le-a prezentat toate etapele necesare atingerii acestui obiectiv, precum și responsabilitățile pe care le implică viitorul statut de comună, deputatul Zăvoianu s-a arătat dispus să-i ajute pe cetățenii din Frumușeni și Aluniș în vederea redobândirii rangului administrativ, menționând totodată că acest efort trebuie să fie susținut de conducerea județului și de toți parlamentarii arădeni.

Frumușeni - realități contemporane

În prezent, satul Frumușeni ține de comuna Fântânele, împreună cu satele Aluniș și Tisa Nouă. În ideea noii configurații administrative, viitoarea comună Frumușeni va cuprinde și satul Aluniș, localitatea Tisa Nouă rămânând în componența actualei comune Fântânele.

În linii mari, localitatea Frumușeni îndeplinește condițiile prevăzute de Legea 351/2001 pentru a deveni comună. În Frumușeni trăiesc 1579 de locuitori, iar în Aluniș 986. Există două biserici ortodoxe noi, construite după 1989, două biserici romano-catolice, penticostale, baptiste și adventiste și patru cimitire. Există două școli, două grădinițe și o creșă, două terenuri sportive, două cămine culturale și două remize PSI. Nu în ultimul rând, există sediu pentru primărie și pentru postul de poliție în centrul localității Frumușeni. Alături de două dispensare umane încadrate cu medici și personal sanitar calificat, există și un dispensar veterinar, cinci stații de autobuz și rețea de apă potabilă în ambele localități. Pe lângă asociațiile agricole existente, mica industrie este reprezentată de o fabrică de împletituri de răchită cu aproximativ 200 de angajați (o îndeletnicire tradițională a locuitorilor), o făbricuță de tutun la Aluniș (100 de angajați pe sezon), o secție a S. C. „Petra" pentru creșterea păsărilor, un atelier de confecții textile și mai mulți agenți economici care își desfășoară activitatea în zona comerțului și serviciilor. La toate acestea se adaugă și locuitorii care sunt angajați în municipul Arad, dar care domiciliază efectiv în Frumușeni și Aluniș.

Așa stând lucrurile, există semne încurajatoare că viitoarea comună Frumușeni se va putea susține economic fără a întâmpina probleme deosebite, iar decizia administrativă exclusivă îi va permite să-și onoreze numele de localitate frumoasă, cu oameni frumoși și harnici.

Deși în localitățile Frumușeni și Aluniș sunt reprezentate majoritatea partidelor politice, ne-a surpins în mod plăcut faptul că localnicii nu s-au încurcat în hățișul partizanatelor de orice fel. Au așezat preotul în fruntea delegației și au venit la Arad... Față de un asemenea demers, nu putem decât să le fim alături, cu toată priceperea și bunăvoința noastră.

DORU SINACI

Omul politic al săptămânii

Alegerea noastră a fost îngreunată și în această săptămână, oamenii politici arădeni neîntrecându-se în a face gesturi remarcabile. Demne de luat în seamă. Drept pentru care, pentru a doua oară în acest an, nu vom nominaliza nici o persoană care să fie denumită „omul politic al săptămânii". Totuși, vă putem spune că pentru locul doi au concurat, prin replicile date unul împotriva altuia, prefectul Dan Ungureanu și deputatul Dan Ionescu. În momentul în care unul dintre ei va da „fața cu pământul", celălalt ar putea deveni subiectul prezentei rubrici.

A.O.

EVENIMENTUL POLITIC AL SĂPTĂMÂNII

Întâlnirile prefectului cu consilierii locali și județeni ai PSD, respectiv ai partidelor aflate în opoziție, pot fi considerate ca făcând parte din categoria evenimentelor cu care nu ne întâlnim prea des. Ne referim la Arad, căci în alte județe acest gen de reuniuni s-au normalizat de foarte multă vreme.

În măsura în care vor veni și rezultatele, în sensul că prefectul va reuși (am înțeles că asta dorește) să unifice toate forțele politice din Arad, în vederea atingerii unor scopuri comune, atunci evenimentul ar putea deveni unul „al anului" și nu doar „al săptămânii".

A.O.

CSAT va decide astăzi în privința participării României la un eventual război în Irak

Consiliul Suprem de Apărare a Țării (CSAT) se reunește, astăzi, la Palatul Cotroceni, pentru a discuta solicitarea de sprijin adresată României de către Statele Unite în eventualitatea unei intervenții militare în Irak, precum și măsurile ce se impun pentru protejarea intereselor cetățenilor și ale României.

Potrivit unui comunicat al Biroului de presă al Administrației Prezidențiale, CSAT va discuta măsurile pe care le va lua România "în contextul desfășurărilor politico- militare ale crizei irakiene" și va evalua riscurile și vulnerabilitățile pentru securitatea națională a României.

Un grup format din reprezentanți ai Ministerului Afacerilor Externe, Ministerului Apărării Naționale, Ministerului de Interne și ai serviciilor de informații s-a reunit, vineri, pentru a discuta despre solicitarea de sprijin adresată României de către SUA, discuțiile referindu-se la capacitățile și mijloacele civile și militare pe care România, în calitate de țară invitată la NATO, este în măsură să le angajeze pentru susținerea eforturilor internaționale de combatere a terorismului. Grupul interdepartamental va prezenta propunerile sale la ședința CSAT.

Grupul a fost înființat joi, în urma unei decizii a premierului Adrian Năstase, având drept scop analizarea evenimentelor politice interne și internaționale și, potrivit purtătorului de cuvînt al Guvernului, își va desfășura activitatea "pe o perioadă nedeterminată, atît cît va fi necesar".

Președintele Comisiei de politică externă a Senatului, Gheorghi Prisăcaru, a declarat, sîmbătă, că armata americană va putea survola spațiul aerian și va putea folosi bazele militare din România, în cazul declanșării unui război cu Irakul, fără o nouă aprobare a Parlamentului. "Dacă solicitările de sprijin, în eventualitatea unui conflict, se referă numai la nevoia de sprijin de survol și de folosirea bazelor, nu mai este nevoie de o altă aprobare a Parlamentului, pentru că aceasta este acoperită de vechea rezoluție privind lupta împotriva terorismului. Dacă vor fi cereri suplimentare, probabil va fi nevoie - asta va hotărî CSAT - de o nouă discuție în Parlamentul României", a spus Prisăcaru.

Parlamentul a adoptat, pe 19 septembrie 2001, Hotărîrea privind participarea României, împreună cu statele membre NATO, la acțiunile de combatere a terorismului internațional. Potrivit hotărîrii, România pune la dispoziția NATO, în sprijinul unei eventuale operațiuni de răspuns împotriva terorismului, facilitățile oferite de spațiul aerian, terestru și maritim național. Hotărîrea mai prevedea că România își va coordona acțiunile cu Statele Unite ale Americii și NATO, cu ceilalți parteneri și aliați ai acestora, în scopul punerii la dispoziție a mijloacelor și forțelor disponibile, în funcție de operațiunile preconizate.

Tinerii din PSD s-au întâlnit cu Valer Dorneanu

Tinerii din organizația de tineret a Partidului Social Democrat, aflați la cursurile Institutului Social Democrat, au avut o săptămână destul de încărcată.

Aceștia, în afara cursurilor la care au asistat obligatoriu, de dimineața până seara, au mai avut întâlniri cu președintele Camerei Deputaților, Valer Dorneanu și au vizitat Casa Poporului. În cadrul discuțiilor cu demnitarul mai sus amintit, s-a pus accent pe problema modificării Constituției, tinerii fiind informați cu privire la toate schimbările care vor fi supuse votului populației.

De astăzi, tinerii, printre care și doi arădeni, președintele TSD Dorel Căprar și vicepreședintele Damian Grațian, vor participa la cea de-a doua săptămână (penultima) de cursuri a Institutului Social Democrat.

A.OLTEANU

„GHEARA" PARKTRONIC — ÎN AFARA LEGII!?

(Urmare din pagina 1)

Dovadă că parcările cu plată nu urmăresc fluidizarea traficului, ci strângerea unor sume de bani cât mai importante din buzunarele automobiliștilor. Nu în ultimul rând, opinia publică și-a manifestat nemulțumirea față de modul în care sunt împărțite veniturile, respectiv 70 la sută întreprinzătorului Belsirim Automotive și numai 30 la sută Primăriei. De ce atât de puțin pentru bugetul local și de ce atât de mult pentru patronul Belsirim? Arădenii au arătat adeseori că sunt nemulțumiți de această afacere, dar abia acum se încearcă unele reparații.

Comunitatea arădeană a primit cu interes intenția consilierilor din opoziție de a repara câte ceva dintre stricăciunile provocate de contractul Parktronic, dar trebuie spus, acum și aici, că ar fi fost cu mult mai bine dacă toți consilierii municipiului Arad ar fi gândit mai profund atunci când și-au dat girul unei asemenea afaceri păguboase pentru cetățean, precum Parktronic. Avem convingerea că o intervenție unită a opoziției încă din vara anului trecut când afacerea Parktronic a fost supusă adoptării în ședință CLM, putea duce încă de atunci la eliminarea unor excese precum cele semnalate mai sus. Adevărul este că dorim cu toții un sistem de parcare civilizat pentru municipiul nostru, dar în nici un caz nu putem agrea un contract conceput în termeni împovărători. Din păcate consilierii municipali nu au intuit impactul negativ al unei asemenea hotărâri în rândul opiniei publice, și nu au prevăzut valul de nemulțumiri stârnit ulterior de un asemenea sistem de parcare cu plată. Și încă ce plată!

Nu în ultimul rând, comunitatea arădeană este adeseori vexată de excesul de zel al agenților Parktronic, de unele manifestări violente ale acestora ori de vorbele grele adresate uneori publicului.

Dacă mâine se va renunța la detestabila „gheară" este un luru bun, demn de apreciat, dar nu suficient. Consilierii municipali au datoria să mediteze cu seriozitate la propunerile justificate ale cetățenilor și să le servească interesele legitime fiindcă de acea au fost aleși în Consiliul Local. Primul semn încurajator îl pot da chiar mâine, în ședința extraordinară inițiată de cei aflați în opoziție.

ARAUTO LEASING
import auto - finantari leasing
ARAUTO LEASING
str. Dr. Ioan Rațiu nr. 13
telefon: 0745/10 63 63
www.arautoleasing.ro

	CIP	LEASING
BMW 520 TDI MODEL NOU (AN FABRICATIE 2001, 38.000 KM)	19.900 €	590 €
VW PASSAT VARIANT 1,9 TDI - 115 CP (AN FABRICATIE 2000)	12.800 €	386 €
RENAULT LAGUNA II 1,6 (AN FABRICATIE 2002, 17.000 KM)	13.500 €	400 €

(C.A.)

Din lotul de peste 2000 de AUTOTURISME și AUTOUTILITARE puteți alege modelul dorit
RATA LUNARĂ CONȚINE CASCO+DOBÂNDĂ+TVA
FINANȚARE LEASING CU 30% AVANS
12, 24, 36 sau 48 RATE LUNARE

ONG-urile au petrecut cu Juventute

ULTIMUL REVELION AL ANULUI 2002

Sâmbătă seara, O. N. G.-urile arădene au sărbătorit la Cantina Municipală ultimul revelion al anului 2002. O manifestare devenită deja tradițională de la care nu au lipsit câteva personaje din administrația locală, reprezentanți ai fundațiilor și ziariștii. ● Sufletul petrecerii s-a dovedit, la fel ca și în anii trecuți, președinta fundației Juventute, Iulia Kondor. ● Directorului A. C. R., Victor Jucu, i-a revenit misiunea discursului de deschidere și cea a primului dans. El a declarat că, din postura de consilier județean apreciază activitatea ONG-urilor arădene. ● Directorul adjunct al R. A. A. C., Gheorghe Ardelean, a venit însoțit de o frumoasă doamnă. „Printre rânduri" el ne-a dezvăluit că, la insistențele cărăndanilor, s-ar putea să se răspundă pozitiv. În sensul că vor avea ocazia să se alimenteze din nou de la izvorul nezotermal Știubei. Totul depinde însă de președintele Consiliului Județean, Caius Parpală. ● Unul din cei mai activi dansatori a fost și în acest an lt. col. Lucaciu, comandantul de la Protecția Civilă. Să înțelegem că prognozele sunt bune?... ● Lucaciu a venit însoțit de soție și fetiță. Micuța, frumoasă foc, îi calcă pe urme tătălui, arătând serioase aptitudini pentru dans. Soția le descuraja din priviri pe admiratoarele care roiau în jurul comandantului. ● Michael Szellner, reprezentantul nemților la manifestare, a făcut poze tuturor cu un aparat digital minuscul. Luat împrumut, din câte am înțeles noi... ● Consilierul județean Marius Sălăjan a fost acompaniat de o răpitoare liceană brunetă. Mai în glumă, mai în serios, s-a scăpat de câteva ori, întrebându-i pe cei din jurul lui dacă nu vor o masă în piață... ● Dorin Herlo și soția au plecat înainte de miezul nopții, luând și trei baloane cu heliu. Pentru nepoței probabil. ● Consilierul județean Corneliu Pădureanu încerca să facă un „protocol" cu „colegul" de la municipiu, Bruno Masut. Fără prea mult succes însă...

OLIMPIU BULZAN

VINDECAT ȘI IUBITOR

Accente

Ex-președintele Emil Constantinescu s-a vindecat de scârba față de patrie și popor contractată cu patru ani în urmă. I-a trecut fostului președinte și greața față de politică. Prin urmare nu mai este valabil legământul dumisale de a nu mai reveni în viața politică. Vrea să revină! Sigur, nu în orice condiții, ne spunea chiar domnia-sa, într-o emisiune televizată, ci doar dacă românii îi simt lipsa și-i duc dorul. Altfel spus, dacă-l solicită.

Nu știm dacă, în afara a două-trei telefoane primite în timpul emisiunii de atunci, au fost (și câți or fi putut fi) români care să tragă de domnia-sa ca să se întoarcă. Cert este că revine. Zgomotos, fiindcă altfel ar exista riscul să nu fie observat. Împreună cu foști colaboratori din perioada mandatului, Emil Constantinescu a pornit Acțiunea Populară, care este un fel de tribună publică, la care sunt invitați simpatizanți ai tuturor partidelor de opoziție.Totul este ca respectivii să aibă un „feeling", o simțire, o simpatie pentru expreședinte. Întâi se sună deci adunarea - pentru țărăniști, liberali, ufediști, oameni din societatea civilă; apoi, când ideea s-a încetățenit și românii și-au stocat-o în minte, va urma transformarea Acțiunii Populare în partid. N-a prea entuziasmat (cel puțin deocamdată) acest debut al Acțiunii. Am putea spune că nici nu i-am simțit prezența, dacă excludem cearta de stil vechi, respectiv caracteristică manierei administrației Constantinescu, dintre expreședinte și Victor Ciorbea, liderul țărănist. O ceartă de cartier, se poate spune.

Ba, totuși, trebuie amintită o ieșire cu mare tam-tam a Acțiunii, atunci când Emil Constantinescu și-a adunat vechea trupă (miniștri, consilieri etc.), toți „oameni competenți și de o mare valoare", și s-au pus cu toții la dispoziția actualului guvern. Ca să ajute, să ofere sugestii, să ofere chiar soluții. Ce a țintit Emil Constantinescu prin această ieșire în fața camerelor de luat vederi trimise de toate canalele TV? Cu siguranță, a fost o încercare de revenire eclatantă. La fel de sigur este însă că ieșirea în public a fost catalogată, de mai toată lumea, ca fiind de natură histrionică. Această impresie s-a accentuat în clipa în care Adrian Năstase a salutat intențiile lui Emil Constantinescu și ale unei părți minuscule din cei 15.000 de specialiști ai guvernării anterioare. Dar Acțiunea Populară e abia la început, așa că trebuie să fim îngăduitori.

O altă cale a come-back-ului lui Emil Constantinescu este înființarea unei echipe de zgomote, pe care a denumit-o, cu mare pompă, Asociația Română Anticorupție. Menirea acesteia este să readucă în prim-plan fapte și „dosare" ale corupției din anii guvernărilor pedeseriste și pesediste. Prin aceasta, ar trebui dovedit cât de corupte sunt administrațiile lui Iliescu și cât de curată, de onorabilă și de respectabilă a fost administrația Emil Constantinescu. Mergând pe firul acestei logici, finalul ar trebui să-i găsească pe români adunați în piața mare și invocând cu religiozitate revenirea domnului Emil. Prima ieșire a fost cu „Bancorex". Necazul este că a fost dată pe mâna unui alt histrion, Mugur Ciuvică, prea nepregătit pentru a vorbi despre Bancorex altfel decât în maniera omului adunat de pe stradă. Confruntarea lui Ciuvică cu Răzvan Temeșan l-a compromis și pe el, a compromis și prima ieșire a echipei de zgomote (ARA).

Spuneam mai sus că e doar începutul. Un început histrionic, teatral, vesel și neserios (încă). Teatru ieftin, actori amatori. Aproape că am putea spune că Emil Constantinescu a luat-o într-o direcție greșită. Ba chiar că merge în direcția opusă Cotrocenilor, riscând să se rătăcească definitiv.

TRISTAN MIHUȚA

Secretarul de Stat Rovana Plumb - în vizită de lucru la Arad

Secretarul de Stat **Rovana Plumb** - președintele Autorității Naționale pentru Protecția Consumatorilor - va efectua, în prima jumătate a anului 2003, o serie de vizite de lucru în mai multe județe ale țării, pentru evaluarea directă a modului de implementare a acqius-ului comunitar. În acest sens, astăzi, domnia-sa va fi prezentă la Arad.

În programul vizitei de lucru a Secretarului de Stat Rovana Plumb va fi inclusă ședința Consiliului Consultativ pentru Protecția Consumatorilor Arad și întâlniri cu oficialitățile județene. În cadrul ședinței Consiliului Consultativ pentru Protecția Consumatorilor vor fi prezentate rapoartele de activitate ale Oficiului Județean pentru Protecția Consumatorilor (O.J.P.C.) Arad. Vor mai avea loc și dezbateri privitoare la principalele aspecte legate de domeniul protecției consumatorilor specifice județului Arad. Va fi analizat planul de acțiuni pe trimestrul I și propunerile reprezentanților serviciilor descentralizate, privind acțiunile care se desfășoară în colaborare cu O.J.P.C. Arad.

Tot astăzi, se va desfășura o întâlnire cu reprezentanții conducerii Direcției Regionale Vamale Interjudețene Arad, în timpul căreia se vor stabili noi perspective de colaborare între D.R.V.I. Arad și O.J.P.C. Arad.

NADIA BODRAN

Strategii de supraviețuire

ZILNIC, APROAPE 400 ARĂDENI MĂNÂNCĂ LA CANTINA MUNICIPALĂ

Arădenii cu venituri mici pot beneficia de serviciile oferite de Cantina Municipală. Persoanele cu venituri sub nivelul ajutorului social, adică sub 740.000 de lei pe lună, pot mânca gratuit la Cantina aparținătoare Direcției de Asistență Comunitară.

Persoanele care au mai mult de 740 de mii lunar trebuie să plătească 30% din venit pentru a mânca la Cantina Municipală.

Zilnic, aproape 400 de arădeni au mâncarea asigurată de la Cantină. Unii mănâncă aici, alții își duc mâncarea acasă. Valoarea mâncării primite este de 37.000 de lei.

„De luna viitoare, numărul celor asistați la Cantina Municipală va crește, deoarece va intra în funcțiune un nou centru pentru copii defavorizați, care primesc mâncare de la cantină", spune Eletka Nagy, director-general al DAC.

G. KNAP

Legea privind combaterea marginalizării sociale dă roade la Arad

Cinci tineri cu vârsta de până la 25 de ani se vor angaja în baza Legii 116/2002 privind combaterea marginalizării sociale. Tinerii provin din casele de copii și vor fi angajați după cum urmează: doi la Lipova, pe post de confecționeri, doi la Sebiș, la un ONG, iar unul la Arad, ca zidar.

După cum informa dl. Iancu Gheorghe, directorul adjunct al Agenției Județene pentru Ocuparea Forței de Muncă (AJOFM), noua lege privind combaterea marginalizării sociale se referă la tinerii aflați în dificultate, cărora statul le asigură câteva dintre drepturile fundamentale ale omului. Cum unul dintre aceste drepturi este și acela al liberului acces la un loc de muncă, AJOFM Arad este chemată să identifice și să sprijine tinerii cu vârsta între 16 și 25 de ani care se regăsesc în una din următoarele situații: ● tinerii proveniți din centrele de plasament și centrele de primire a copilului din cadrul serviciilor publice specializate și al organismelor private autorizate în domeniul protecției copiilor ● tinerii singuri cu copii în întreținere ● tinerii familiști cu copii în întreținere ● tinerii familiști fără copii în întreținere ● tinerii familiști care au executat pedepse privative de libertate ● alte categorii de tineri aflați în dificultate.

Astfel, în scopul integrării sau reintegrării în muncă, AJOFM Arad încheie cu tânărul beneficiar un contract de solidaritate pe o perioadă de minim un an și maximum doi ani, iar acestia vor beneficia de plasare în muncă la un angajator avizat de AJOFM Arad.

Angajatorii care angajează tineri marginalizați social beneficiază de o serie de facilități, inclusiv plata pe o perioadă determinată a salariului tânărului. Vom reveni cu amănunte.

NICOLAE OPREAN

În timp ce agricultorii se plâng de lipsa utilajelor

UN SĂTEAN ȘI-A ABANDONAT COMBINA LA DRUMUL MARE!

De mai bine de doi ani, o combină agricolă, tip C14, ruginește abandonată pe marginea șoselei în localitatea Voivodeni vizavi de stația de autobuz. Cu toate că zace de atâta vreme pe domeniul public al comunei Bârsa, de care aparține satul, proprietarul hardughiei nu o ia de acolo. „Combina este amplasată chiar în fața unui butic din localitate, ceea ce i-a determinat pe răufăcători să încerce de vreo două ori să spargă magazinul, fiind mascați de utilajul cu pricina. De mai multe ori l-am somat pe Dimitrie Bupte, din Șicula, proprietarul vehiculului, să-l transporte de acolo, dar nu a binevoit să o facă. În urma unor sesizări ale sătenilor din localitate, l-am invitat și la post, l-am sancționat pe proprietar, dar degeaba", ne-a spus șeful postului de poliție din Bârsa.

Dacă Dimitrie Bupte nu-și va ridica combina de la drumul mare, sătenii sunt hotărâți să determine Primăria să înceapă demersurile pentru a declara bunul respectiv abandonat, pentru a fi trecut ulterior în proprietatea statului.

FLORIN TRUȚ

La Ineu

MAGAZINELE DE TIP ECONOMAT - SUBIECT DE DISPUTĂ PENTRU CONSILIERI

În prima ședință ordinară din acest an a Consiliului Local Ineu, un punct important de pe ordinea de zi făcea referire la stabilirea persoanelor care vor putea să-și cumpere produse alimentare vândute prin magazinele de tip economat.

Subiectul a stârnit o mare „agitație" între consilieri, ajungându-se chiar la atacuri directe. Câțiva și-au exprimat, în mod categoric, opunerea față de această hotărâre, motivând că deschiderea unor magazine de tip economat ascunde interese proprii ale unora dintre consilieri, că unii vor să profite de pe urma măsurii puse în discuție, transformându-și magazinele proprii în economate.

Într-un sfârșit, primarul orașului, Nicolae Mehelean, a reușit să facă pace, iar proiectul de hotărâre a fost amânat pentru o ședință viitoare. Poate până la acea dată vor avea și consilierii timp să vină cu temele învățate, aflând că nu intră în competența lor să pună în discuție o Hotărâre de Guvern (înființarea economatelor), ci doar să o pună în aplicare.

DAN ROMAN

LOCURI DE MUNCĂ DISPONIBILE

Agenția Județeană pentru Ocuparea Forței de Muncă Arad ne-a prezentat situația locurilor de muncă vacante în perioada 10-13 februarie 2003:

brutar 1; confecționer fețe încălțăminte 73; confecționer îmbrăcăminte 40; dulgher 6; frezor universal 1; fierar-betonist 6; ifronist 2; muncitor necalificat 3; operator calculator 1; ospătar 3; șofer 2; tâmplar binale 3; zidar 12.

Chișineu-Criș

Lăcătuș 1; secretar-dactilograf 1.

Ineu

Confecționer îmbrăcăminte 2; muncitor necalificat 2 .

Lipova

Confecționer îmbrăcăminte 17; montator subansamble 10.

Pâncota

Muncitor necalificat 1; șofer PSI 1.

În total, în județ sunt 188 de locuri de muncă disponibile.

Adevărul în legătură cu actualul sistem de parcare din Arad

CONSILIERII AU UITAT CE AU VOTAT - ÎN UNANIMITATE! - ÎN 6 IUNIE 2002!

(Urmare din pagina 1)

Toate acestea însă, ca și altele, nu au căzut din cer și nici nu au fost impuse cu forța de către cineva din afară, ele fiind dezbătute - vorbă fie! - și aprobate de către Consiliul local în ședința sa din 6 iunie 2002. Aprobate - subliniem - în unanimitate, nici măcar cu o abținere! - de către toți cei 25 de consilieri, inclusiv de către cei ai Opoziției, care au convocat ședința de mâine și care, acum, încearcă să se spele pe mâini, invocând - ca să nu spunem altfel - tot felul de motive stânjenitoare pentru ei: că sistemul contravine legislației rutiere actuale, că n-au primit din timp caietul de sarcini că, contractul dintre Primărie și Parktronic este schimbat „radical" (!) față de ceea ce au hotărât ei, ș.a.m.d. Haideți să nu ne mai furăm căciula: oricare consilier știe foarte bine că sistemul Parktronic este perfect legal pentru că ei l-au făcut să fie așa, treabă întărită și de noul Cod Rutier care spune fără echivoc la art. 113 că tot ce ține de reglementarea circulației, într-o localitate, inclusiv „staționarea și parcarea" este atributul exclusiv al Consiliului local sau județean. Deci, în Arad, actualul sistem de parcare Parktronic este „opera" tuturor celor 25 de consilieri, inclusiv a consilierilor Opoziției care și ei au votat - în unanimitate! - „pentru". În al doilea rând, accesul la caietul de sarcini - cel care a constituit punctul de pornire al actualului sistem de parcare din Arad - a fost neîngrădit, oricine care a fost interesat de problemă putând să și-l procure, treabă pe care a făcut-o aproape toată presa arădeană, inclusiv ziarul „Adevărul". Și dacă noi am putut să intrăm în po-sesia caietului de sarcini, cred că acest lucru nu era o problemă - sau cu atât mai mult! - nici pentru un consilier! Dacă era interesat... Aud că, totuși, unii nu se lasă, invocând ca ultim „argument" zvonul că ar fi existat - așa, pentru derută - mai multe caiete de sarcini schimbate de primar precum cărțile de joc! Ce să mai zici?!

A treia gogoriță este așa-zisa diferență dintre ce au hotărât consilierii și contractul dintre Primărie și Parktronic, lucru total neadevărat. Și pentru a vedea care este adevărul, republicăm mai jos cele trei documente care au stat la baza actualului sistem de parcare din Arad.

Caietul de sarcini

1. Obiectul concesiunii îl reprezintă amenajarea și exploatarea unui număr minim de 1025 de locuri de parcare.
2. Amenajarea și exploatarea parcărilor se va realiza - atenție, este foarte important! - pe benzile de circulație marginale dreapta ale străzilor nominalizate în Anexa 1 precum și în insulele situate între liniile de tramvai (zona mediană a Bd. Revoluției, între Primăria Arad și str. I.C. Brătianu).
3. Taxa de parcare se va stabili diferențiat, în funcție de zonă, cu acordul părților.
4. În Caietul de sarcini nu se spune nimic despre perioada minimă de plată a parcării (10 minute, 25', 40', 60').
5. Concesionarul poate emite și abonamente pentru parcare la un tarif stabilit cu acordul părților.
6. Orarul de funcționare a parcării cu plată: luni-vineri, între orele 6-18; sâmbătă între orele 6-14.
7. Pentru marcarea locurilor de parcare se va respecta legislația în vigoare.
Notă: Ce spune Regulamentul de circulație în acest sens, valabil la vremea respectivă: „Oprirea și staționarea voluntară se fac lângă și paralel cu trotuarul, vehiculele urmând să fie așezate unul după altul, cu excepția motocicletelor fără ataș..." (art. 37). De ce și pentru ce a acceptat CLM-ul încălcarea unui act normativ emis de Guvernul României?
9. Numărul maxim de autovehicule exceptate de la plata taxei de parcare este de 100, acestea aparținând Poliției, Salvării și Pompierilor.
10. Concesionarul va emite un Regulament de funcționare pe care îl va face public prin toate mijloacele mass-media.
11. Pentru cazurile de neplată a taxei de parcare, concesionarul va proceda la blocarea roților autovehiculelor, tariful de deblocare fiind de 200.000 de lei.
12. Tarifele obținute din taxa de deblocare a roților autovehiculelor se vor adăuga veniturilor (de care beneficiază și Consiliul Local).
13. Redevența (partea) care va reveni Consiliului Local Arad va fi de 30% din veniturile realizate anual, dar nu mai puțin de 1.500.000.000 de lei/an.
14. Concesionarul va asigura și va amenaja un sediu administrativ și un birou de relații cu publicul într-o zonă accesibilă și centrală.

Reglementări în plus față de Caietul de sarcini votate - fără nici o împotrivire - de către consilieri

- Prețul unui card fără credit inclus va fi de 120.000 de lei, inclusiv TVA, sumă ce va fi indexată periodic cu indicele inflației (!).
- Pe Bd. Revoluției se vor putea rezerva doar locuri de parcare cu plata lunară anticipată a întregului tarif orar, adică 12 ore/zi.
- Se procedează la ridicarea autovehiculului celui care oprește, staționează sau parchează pe trotuare nemarcate în acest scop, pe spațiile verzi.
- Pentru plata deblocării roților sau recuperării autovehiculului ridicat persoana în cauză este obligată să se prezinte la sediul unității din Bd. Revoluției nr. 82, ap. 21.
- Aprovizionarea magazinelor cu alte mijloace de transport decât autoturisme se va face în mod obligatoriu în afara orelor de funcționare a sistemului de parcare cu plată etc. etc. etc.

Contractul de concesiune

dintre Primărie și S. C. Belsirim Automotive

1. Crearea într-o primă etapă a unui număr minim de 1025 locuri de parcare.
2. Redevența este de 30% din veniturile realizate de aparatele de taxare, abonamente, rezervări, din tarifele pentru deblocarea roților și din cele pentru ridicare, transportul, depozitarea și eliberarea autovehiculelor parcate neregulamentar, dar nu mai puțin de 2.500.000.000 lei/an și se va indexa anual cu rata inflației.
3. Plata redevenței se face trimestrial, până la data de 20 a primei luni a trimestrului în curs pentru trimestrul precedent.
4. Neplata redevenței sau executarea cu întârziere a acestei obligații conduce la plata unor penalități de întârziere de 1%/zi.
5. Concesionarul S. C. Belsirim Automotive poate solicita, argumentând tehnic și economic, includerea unor noi sectoare ale domeniului public în regim de parcare cu plată (cf. Caietului de sarcini).
6. Concedentul (Consiliul local) are dreptul să inspecteze locurile concesionate, să verifice modul în care este satisfăcut interesul public prin amenajarea și exploatarea parcărilor din municipiul Arad.
7. Concedentul are dreptul să solicite ori de câte ori dorește accesul la evidențele contabile ale concesionarului.
8. Concedentul are dreptul să urmărească prin mijloace proprii modul de înregistrare, aprobare și repartizare a veniturilor realizate de către concesionar din exploatarea parcărilor.
9. Concesionarul este obligat să asigure supravegherea locurilor de parcare prin personal propriu sau cu ajutorul unor societăți specializate.
10. La încetarea contractului bunurile de retur (aparatele de taxat, indicatoarele, rețelele electrice etc.) revin gratuit și libere de orice sarcini concedentului.
11. Pe suprafețele destinate locurilor de parcare concesionarul nu va permite executarea lucrărilor de reparații, întreținere sau spălare a autovehiculelor.
12. În termen de 30 de zile de la încheierea contractului de concesionare, concesionarul este obligat să depună, cu titlu de garanție, suma de 500.000.000 de lei reprezentând cota-parte din suma datorată concedentului cu titlu de redevență (n. n. - s-a făcut).
13. În cazul rezilierii unilaterale a contractului, partea care cere rezilierea contractului va plăti celeilalte părți despăgubiri (n. n. - nu se specifică cât, aceasta urmând a se face pe cale civilă).
Contractul are 2 (două) acte adiționale. Primul datând din 2 iulie 2002, prin care concesionarul, S. C. Belsirim Automotive se angajează să realizeze investiția în 3 luni de la data semnării contractului și al doilea, prin care se precizează că la redevența calculată (2.500.000.000 de lei/an) se aplică și cota TVA.

HOTĂRÂREA CLM

1. Nu se vorbește nici de număr minim și nici de număr maxim, în ceea ce privește parcarea în Arad, Parktronicul dispunând la ora actuală de 2800 de locuri de parcare.
2. Hotărârea și Consiliul Municipal nu țin seama de această prevedere dispunând parcarea cu plată și pe stânga și pe dreapta străzilor.
3. Tariful orar, cf. Anexei 3 la Hotărârea CLM, stabilit este de 5000 lei + TVA pe străzile din Anexa I și de 3.000 lei + TVA pe străzile din Anexa II. Deocamdată se aplică numai primul tarif orar, tariful de 3000 lei +TVA urmând a se aplica în viitor, pe străzile mai mărginașe.
4. În Regulamentul de parcare aprobat de CLM se vorbește clar de „tarif orar", deci de oră, ca unică diviziune de timp pentru plata parcării. Urmare a nenumăratelor semnale, firma Parktronic a redus jumătatea de timp minim la 30 de minute, începând cu 1 ia-nuarie 2003.
5. Precum în Caietul de sarcini, concesionarul poate emite abonamente la un preț aprobat de C.L.M., prețul abonamentelor fiind cel indicat în Anexa 3 la Hotărârea CLM.
6. Orarul de funcționare: luni-vineri, între orele 8-20, sâmbătă între orele 8-16 (n.n. - firma Parktronic a redus din proprie inițiativă orarul de funcționare, el fiind de la 8 la 16, în zilele de luni-vineri, și de la 8 la 14, sâmbătă).
7. Parcarea se va face conform marcajelor, paralel cu bordura, la unghi de 45 de grade sau perpendicular cu bordura. Între timp, conform noului Cod Rutier/2002 la art. 113 reglementarea parcării în localități se face conform Hotărârii consiliilor locale și județene (paralel cu bordura, oblic sau perpendicular).
8. CLM-ul dispune direct, fără vreun act adițional că „oprirea, staționarea sau parcarea pe benzile de circulație (?), pe trotuare nemarcate în acest scop sau pe spațiile verzi este considerată contravenție și firma Parktronic are dreptul să aplice sancțiunea ridicării autovehiculelor care încalcă aceste prevederi." Mai clar decât atât nu se poate!
9. Sunt scutite de plata parcării autovehiculele aparținând Poliției, Salvării, Pompierilor, medicilor de familie care asigură servicii medicale de urgență și handicapaților (pentru handicapați se asigură 60 de locuri gratuite de parcare).
10. Regulamentul a fost întocmit de către „Belsirim Automotive" și el a fost aprobat de către CLM, regulament care a fost publicat în diverse ziare; **prin acest regulament, C.L.M.-ul acordă firmei Parktronic dreptul de a bloca roțile mașinilor care nu au achitat taxa de parcare.**
11. Conform Caietului de sarcini.
12. Conform Caietului de sarcini.
13. Redevența va fi de minimum 2.500.000.000 lei/an.
14. Există, pe Bd. Revoluției la nr. 82.

Acestea sunt principalele prevederi din contractul încheiat de Primărie cu S. C. Belsirim Automotive. Așadar, acesta este mult invocatul și „incriminatul" contract dintre Primărie și Parktronic. Incriminat din lipsă de altceva de către unii dintre politicienii și consilierii locali, situația fiind limpede și pentru un orb: Contractul este un act obișnuit, punctul de pornire și întregul sistem de organizare și funcționare a sistemului de parcare actual avându-și sorgintea în Hotărârea adoptată în 6 iunie trecut de către Consiliul Local. O Hotărâre care a „trecut" în mai puțin de 30 de minute (!) și care - repetăm - a fost votată, conform procesului-verbal de ședință și a relatărilor întregii prese arădene prezente la ședință, în unanimitate. Deci, fără măcar un vot împotrivă!

Și atunci, cine și de ce nu spune adevărul în legătură cu modul în care s-a ajuns la actualul sistem de parcare din Arad? ***Culmea este că cei care cer rezilierea contractului sunt tocmai consilierii care în 6 iunie 2002 au votat - cu amândouă mâinile! - sistemul prezent de parcare! Ce să înțelegem din aceasta? Când au fost ei corecți: în 6 iunie 2002 sau acum?!***

Trăgând o linie concluziile ar fi cam două:

1. Conform legislației în vigoare și în principal conform noului Cod Rutier sistemul de parcare este legal.
2. ***Legalitatea sa a fost întărită și de către Consiliul Local Municipal care în ședința sa din 6 iunie 2002 a votat - fără nici o reținere! - actualele reglementări ale parcării din Arad,*** **vina - dacă există o vină în aceasta - aparținând în principal celor 25 de consilieri care au votat ce au votat.**

Și atunci, pentru ce toți se spală acum pe mâini? Corect și cinstit ar fi ca ei să recunoască că au greșit - și să îndrepte ceea ce este de îndreptat. Exact ceea ce așteaptă cetățenii Aradului.

FEBRUARIE

Iată, am trecut de prima decadă a lunii februarie, perioadă în care în sport lucrurile încep să se miște încet-încet. Unele campionate s-au reluat, altele încă nu, o serie de echipe se află în aceste zile în febra întrecerilor, altele sunt în cantonament, urmând să intre în competiții în luna lui mărțișor. FC UTA se află în aceste zile în Italia, participând pentru prima dată la turneul de la Norcia. A jucat trei meciuri, a câștigat unul, a pierdut două, astfel că a ieșit din competiție. Poate nu asta e cel mai important, cât faptul că a avut posibilitatea să joace pe terenuri bune, când la noi gazonul este acoperit cu zăpadă. În următoarea săptămână Radu Nunweiller își va testa elevii în meciuri amicale cu echipe din zonă. Important e să poată pregăti în liniște returul, care pentru UTA va fi unul de foc. Mai sunt trei săptămâni și vom juca pe puncte, într-o cursă de recuperare a celor scăpate printre degete în toamnă. Vom avea un retur cu sau fără Mitică Dragomir, un retur în care de la „elveţianul" Radu Nunweiller se așteaptă minuni. Să sperăm că va fi capabil să le producă.

Luna februarie reprezintă pentru baschetul arădean, dar și românesc, o premieră. Campionii țării, băieții de la West Petrom Arad pleacă astăzi în Cipru, unde vor juca pentru prima dată într-o finală de patru echipe a unei cupe europene. Dacă câștigă primul meci cu mai vechile lor cunoștințe, bosniacii de la Igokea Aleksandrovac, atunci următorul meci îl vor juca cu trofeul pe masă, cu una din cele două echipe cipriote calificate în acest Final Four. Ar fi extraordinar, nu-i așa? Fetele de la BC ICIM Arad își continuă parcursul din campionat, alternând victoriile cu înfrângerile, în încercarea de întinerire a unei echipe ce cândva domina ani de zile baschetul feminin românesc. Așteptăm să revină, cât mai curând, acele zile frumoase când Polivalenta arădeană era neîncăpătoare la meciurile fetelor noastre.

Tenisul românesc a mai făcut o încercare de a-și trece în cont o nouă victorie în Cupa Davis, întâlnind în primul tur al Grupei Mondiale, care numără 16 echipe, reprezentanta „cocoșului galic". Întâlnirea s-a terminat repede, după numai două zile de concurs, când francezii au făcut un 3-0 sec. După două meciuri de simplu și unul de dublu nu am câștigat nici măcar un set. Și când te gândești că unii visau la o victorie românească împotriva multiplei câștigătoare a Salatierei de argint, finaliști ai ediției trecute, cu un dublu-câștigător al recentului Australian Open. Probabil că va trebui să mai treacă ceva timp până să mai jucăm o finală de Cupă Davis, pentru că, se pare, la noi, talente în acest sport precum Țiriac și Năstase se nasc o dată la o sută de ani. Puțintică răbdare.

ALEX. CHEBELEU

BASCHET CLUB WEST PETROM, LA ORA ADEVĂRULUI ÎN EUROPA

SPRE CIPRU, CU SPERANȚĂ!

În această dimineață, campioana de baschet masculin a României, West Petrom Arad, ia drumul Ciprului. O cursă charter, având ca punct de pornire Aeroportul din Arad, va duce delegația petrolistă în orașul Larnaca. Avionul va decola în jurul orelor 11,00. Din Larnaca, lotul echipei arădene va face legătura cu Limassolul, locul de desfășurare a Final Four, prin intermediul unui autocar.

Turneul Final Four adună la start patru echipe: AEL, Apollon, ambele din orașul-gazdă, Igokea Aleksandrovac (Bosnia) și West Petrom Arad. Baschetbaliștii noștri vor trebui să dea piept în semifinalele Conferinței Sudice a Europe Regional Challenge Cup, cu bosniacii de la Igokea. Formația adversă a mai fost întâlnită de arădeni în cadrul grupelor de calificare. La Arad a învins West Petromul, cu 65-62, iar în Bosnia s-a impus Igokea, cu scorul de 91-65. Dacă ținem cont de faptul că echipele vor evolua, practic, pe teren neutru, am putea spune că orice este posibil în această confruntare.

Interesant este că, inițial, partidele din semifinale, West Petrom Arad - Igokea, respectiv AEL Limassol-Apollon Limassol, au fost programate de forul de specialitate în ziua de marți. Finalele ar fi trebuit să aibă loc joi. În cele din urmă, s-a hotărât ca meciurile de mai sus să se dispute miercuri, renunțându-se la preconizata zi de odihnă. Programul finalelor (mică și mare) va respecta data de 13 februarie.

Așadar, miercuri, de la ora 17,30, West Petrom își măsoară forțele cu Igokea. Iată cum privește întâlnirea antrenorul secund al B. C. West Petrom, Adrian Budurean. „Am dori să lăsăm o impresie frumoasă, să jucăm bine și să ne calificăm în finală, deși suntem conștienți de dificultatea confruntării. Intenția noastră este să producem o plăcută surpriză iubitorilor de sport din Arad. Din păcate, gruparea noastră va fi privată în Cipru de aportul a două piese destul de grele. Este vorba despre Clark și Apostol. Dacă primul nu a fost utilizat în campania din cupele europene, datorită faptului că este al treilea jucător american al echipei (se permit doar doi), Apostol este accidentat și, se pare, va fi indisponibil o perioadă mai îndelungată de timp.

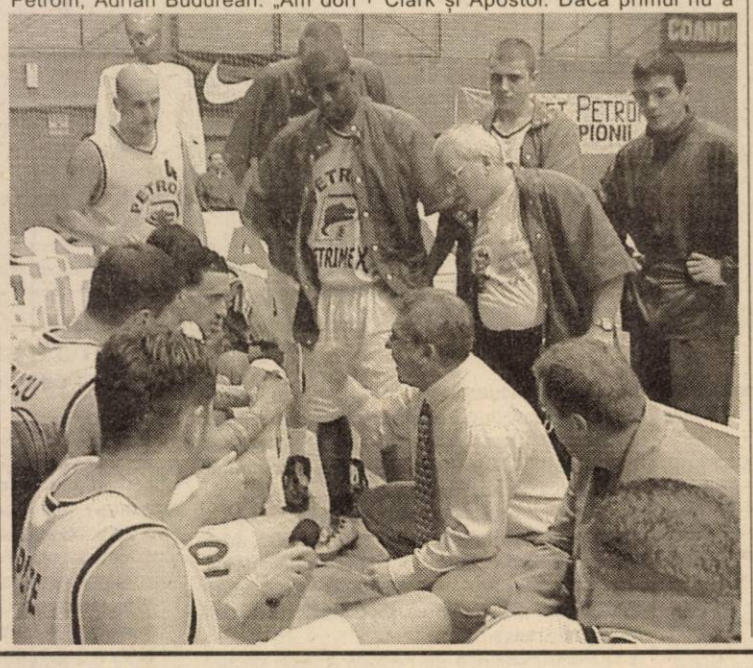

În Cipru, zilele trecute a fost vreme ploioasă. Ploile au perturbat, pe alocuri, stagiul de pregătire al „naționalei" de fotbal a României, pe care baschetbaliștii arădeni vor avea ocazia să o întâlnească în insula Afroditei.

În ciuda precipitațiilor, termometrele se situează la Larnaca (unde se găsesc fotbaliștii de la Steaua) în jurul a 9-12°C, valoare superioară multor altor orașe europene.

În rest, să subliniem că vineri, arădenii au asistat în orașul de pe Bega la duelul Petrom Elba Timișoara-Dinamo Erbașu București, contând pentru campionatul național. Evident, băieții au ținut pumnii strânși pentru gazde, prin prisma faptului că un eșec dinamovist i-ar fi ajutat în lupta pentru apărarea titlului. N-a fost să fie, bucureștenii triumfând cu 74-70. Oricum ar fi lupta autohtonă, precum și cea europeană, rămân deschise.

Vom reveni cu noi detalii în corespondențele realizate de la fața locului.

ADRIAN HĂRȚĂU
FOTO: ȘT. MATYAȘ

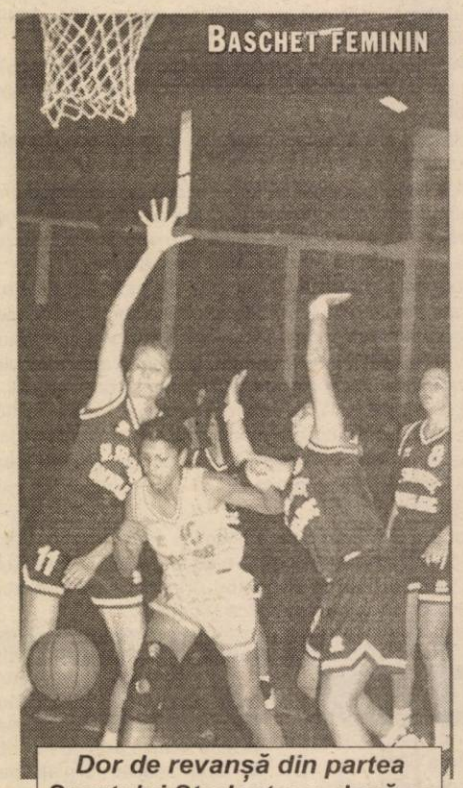

Dor de revanșă din partea Sportului Studențesc, după ce în tur, la Arad, a pierdut fără a putea protesta în vreun fel

UNA CALDĂ, ALTA RECE PENTRU B.C. ICIM ARAD

Olimpia București - B.C. ICIM Arad 65-86 (22-21, 16-20, 21-19, 6-26)

Înainte de plecarea în Capitală, antrenorul Dan Moraru ne spunea că speră la măcar o victorie în cele două partide. Ceea ce s-a și întâmplat, arădencele bifând un succes în meciul cu Olimpia, joc ce a stat sub semnul echilibrului, dar în care ultimul sfert a fost capital pentru ele în a-și trece în cont victoria. **Marcatoarele formației arădene au fost:** Grecu 21, Nagy 19, Părău 16, Sandu 15 (3x3), Matei 13 (1), Lateș 2.

Sportul Studențesc - B.C. ICIM Arad 87 - 71 (26-26, 22-25, 15-14, 24-6)

Dacă în retur vicecampioana țării a trecut fără probleme de studentele din „Regie", acum a venit rândul lor să-și ia revanșa. După cum arată scorul din primele trei sferturi, oricare echipă putea ieși învingătoare. Dar, în ultimele zece minute, cu ajutorul arbitrilor, A. Grigoraș (Buzău) și A. Băcanu (București), gazdele s-au desprins în învingătoare, așa după cum ne-a spus Constantin Wünsch, directorul tehnic al grupării arădene. Noi nu ne putem da cu părerea, pentru că nu am fost de față, dar avem o întrebare pentru cine are urechi să audă: dintre toți arbitrii români nu s-a găsit un altul care să nu fie bucureștean? Nu de alta, dar poate fi acuzat de subiectivism, nu? De precizat că antrenorul Dan Moraru a primit două „tehnice" în ultimul sfert, pentru protestele la modul în care „fluierașii" s-au achitat de sarcinile avute. Acelea de a conduce corect un meci. **Au punctat pentru B.C. ICIM:** Nagy 25 (1), Grecu 21 (2), Părău 14, Matei 9 (3), Sandu 2.

ADELA CIOLOCOI

REZULTATELE ETAPEI A XV-A

Livas Târgoviște - Tiger Romcan Dej 85-40, Rapid București - Universitatea Cluj 74-63, **Olimpia București - B.C. ICIM Arad 65-86,** Sportul Studențesc - CET Govora 65-51. **Într-un meci disputat în devans, Sportul Studențesc - B.C. ICIM Arad 87-71.**

CLASAMENT

1. Livas	15	14	1	1121-738	29
2. Sportul	16	11	5	1120-1008	27
3. Rapid	15	11	4	994-913	26
4. Cluj	15	10	5	1023-906	25
5. B.C. ICIM	**16**	**5**	**11**	**1049-1110**	**21**
6. Govora	15	5	10	803-979	20
7. Dej	15	3	12	807-1092	18
8. Olimpia	15	2	13	849-1020	17

TENIS - CUPA DAVIS

ROMÂNIA NU A CONTAT ÎN ÎNTÂLNIREA CU FRANȚA

Timp de trei zile, sala „Ioan Kunst Ghermănescu" din București a fost gazda întâlnirii de tenis de câmp între echipele de Cupa Davis ale României și Franței, contând pentru primul tur al Grupei Mondiale. Oaspeții noștri s-au calificat fără probleme în sferturile competiției încă din primele două zile de concurs, când deja conduceau cu scorul de 3-0. Dacă vineri, Adrian Voinea a pierdut la Sebastien Grosjean, iar Andrei Pavel la Nicolas Escude, ambii în trei seturi, sâmbătă, în partida de dublu perechea Pavel/Trifu nu a putut ține nici ea piept francezilor Santoro/Llodra. Scor 6-4, 6-3, 7-6 pentru perechea franceză și meciurile de duminică deveneau de palmares. De abia în aceste condiții, echipa României a reușit să obțină primul și de fapt singurul punct prin Victor Hănescu, care l-a învins în două seturi pe Fabrice Santoro: 6-1, 6-4. Rezultatul final de 4-1 în favoarea reprezentativei „cocoșului galic" a fost stabilit de Nicolas Escude, care a câștigat cu 7-6, 4-6, 6-4, în fața lui Gabriel Trifu. Pierzând în primul tur al Cupei Davis, „tricolorii" va trebui să dispute la sfârșitul lunii septembrie un meci de baraj pentru evitarea retrogradării din Cupa Mondială.

Alte rezultate din primul tur al Cupei Davis - Grupa Mondială.

* **Suedia** - Brazilia 3-2
* **Croația** - SUA 4-1
* **Spania** - Belgia 5-0
* **Argentina** - Germania 5-0
* Cehia - **Rusia** 2-3
* **Australia** - Marea Britanie 4-1
* Olanda - **Elveția** 2-3

CĂLIN MNERIE

Tenis

Sandra Sida, locul I și la Brașov

Cu câteva săptămâni în urmă, arădeanca Sandra Sida a câștigat un turneu de tenis de câmp la Timișoara. Zilele trecute, dar la Brașov, practicanta sportului alb a bifat cu succes încă o competiție. Astfel, la categoria 11-12 ani, Sandra s-a clasat pe prima poziție, învingând în finală o jucătoare din Craiova cu 6-4, 6-1, iar la o categorie superioară de vârstă, 13-14 ani, sportiva legitimată la C.S. UTA Arad a ajuns până în turul al II-lea.

De menționat că Sandra Sida, pregătită de Antonio Gașpar, a fost cooptată în lotul lărgit al „naționalei" României de junioare, categoria 12 ani.

A.C.

ELENA IAGĂR - O NOUĂ MEDALIE

Sportiva română Elena Iagăr a cîștigat, vineri, proba de o milă din cadrul competiției Millrose Games, etapa a doua a circuitului american de atletism în sală, care se desfășoară la "Madison Square Garden", din New York, informează AFP.

Iagăr, care a încheiat proba cu timpul de 4 minute, 36 de secunde și 8 sutimi, a fost urmată de rusoaica Liubov Kremleva (4:37.98) și de canadiana Carmen Douma (4:40.00).

În proba de săritura cu prăjina, sportiva americană de origine română Stacy Drăgila a stabilit un nou record în sală pentru Statele Unite, cu performanța de 4,72 m.

„AM OBȚINUT CELE MAI BUNE REZULTATE ÎN 30 DE ANI DE ISTORIE”

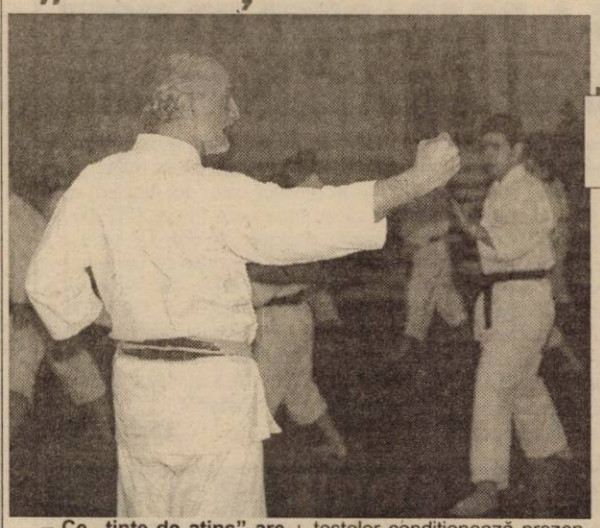

crede sensei Dan Stuparu (7 Dan), președintele Federației Române de karate tradițional

– Ce „ținte de atins” are stagiul pe care îl organizați la Arad?

– Stagiul face parte din planul de pregătire al cluburilor aflate în subordinea noastră. Ținta este aducerea sportivilor la un maximum de formă în vederea Campionatelor Naționale, Europene sau Mondiale. Aplicăm teste fizice și tehnice antrenorilor, instructorilor și sportivilor. Testul Cooper este obligatoriu. Candidații au de efectuat 50 de flotări, 100 de sărituri cu genunchii la piept, 100 de abdomene și 50 de plieri („bricege”). Stagiile au debutat la Galați, continuă în Ardeal și se încheie la Pitești, respectiv Poiana Brașov. Trecerea testelor condiționează prezentarea la concursuri.

– Care ar fi acestea?

– Vor avea loc „zonalele”, în cadrul Campionatului Național. Apoi, după sărbătorile de Paști, C. E. de fudokan, de la Belgrad, finalele Campionatului Național, la Galați și C. E. de karate tradițional.

– Presupun că, la fel ca în 2002, aveți în vizor multe medalii.

– Anul trecut, cu prilejul sărbătoririi a 30 de ani de karate tradițional în România, am obținut 132 de medalii la întrecerile de prim rang. Este un vârf pentru noi. Am organizat „europenele” de fudokan la Oradea, sub patronajul M. T. S, participând 22 de țări. Sperăm să urmăm aceeași linie.

– Ce părere aveți despre activitatea clubului arădean Dojo (antrenor Iosif Fordon), care a contribuit la această manifestare?

– Ce aș putea spune? De la bine la foarte bine. Dvs., presa, aveți un rol important în popularizarea activității noastre, în general. Să nu uităm că principii ale karate-ului se regăsesc în aproape toate sporturile. Așa-numitul streching este practicat în artele marțiale de 2000 de ani! Căutăm să întețim acest tip de stagii, să creăm o emulație în ceea ce privesc competițiile și demonstrațiile între Arad, Oradea și Timișoara.

– Cum ați resimțit dezvoltarea disciplinelor, respectiv stilurilor după 1989 și împărțirea acestora?

– Au intervenit schimbări firești. Fosta Federație Română de Arte Marțiale cuprindea 15 discipline. Înmulțiți cu trei stiluri... Aceasta însemna să existe 45 de Campionate Naționale discutate în Biroul Federal. Era o babilonie. S-a produs o fărâmițare care este anormală doar dacă este privită „din afară”, de către nespecialiști. În anul 1993 eram considerați drept „marțieni”, acum lucrurile sunt diferite. Ca în orice altă activitate, desigur, și în karate se întâlnește impostura. La federația noastră au venit rezultatele. Și nu au venit „peste noapte”, din senin, ci urmând o evoluție firească. Încă un amănunt semnificativ este că, în prezent, Comitetul Internațional Olimpic recunoaște doar două Federații de karate - tradițional și modern, reprezentând 85% din karate-ul mondial. Restul de 15% însumează 30-40 de federații.

– La începutul deceniului '90, în karate-ul românesc a existat o explozie teribilă. Sălile erau pline de practicanți. Acum...

– A intervenit o regresie determinată de situația economică, dar și de politica F. R. K. T., în scopul păstrării valorii. Avem 50 de cluburi și 5-6000 de sportivi. Cred că în 10-15 ani, numărul de practicanți se va dubla. Maeștrii shaolin nu au fost celebri prin număr!

A consemnat
ADRIAN HÂRȚĂU
FOTO: ONORIU FELEA

Polo CUPA ARADULUI A LUAT DRUMUL BUCUREȘTIULUI

Bazinul de înot „Delfinul” a găzduit în acest weekend „Cupa Aradului” - turneu amical de polo rezervat juniorilor născuți în 1987. Au participat echipele Astra Arad, Crișul Oradea și Lotul Național de juniori '87. La competiție a participat și echipa de seniori a Astrei care, momentan, nu este înscrisă în competiții oficiale.

Rezultate

Lotul Național '87 - Crișul Oradea: 14-3

Astra '87 - Astra (seniori): 6 - 12

Lotul Național '87 - Astra '87: 8-7

Crișul - Astra (seniori): 2-13

Crișul - Astra '87: 5-10

Lotul Național '87 - Astra (seniori): 6-7

Seniorii Astrei, cu patru victorii din tot atâtea jocuri, au terminat pe primul loc. Cum băieții lui Laci Striffler au participat neoficial la turneu, „Cupa Aradului” a luat drumul Bucureștiului, în posesia Lotului Național 1987, care a reușit trei victorii.

În încheiere, vă prezentăm loturile echipelor arădene:

Astra '87: Constantin, Miloș, Szabadai, Ranca, Cotrău, Perian, Foltuț, Mod, Holenciuc, Iuhasz, Samuilă, Crișan, Mereg.

Astra (seniori): Toma, Pandele, Iegariu, Rus, Lanevschi, Huber, Cristescu, Giugiulan, Striffler, Ionescu, Bella, Dragoș.

Din Lotul Național '87 au făcut parte nu mai puțin de șase poloiști arădeni - Ranca, Samuilă, Cotrău, Mod, Perian și Iuhasz.

RADU ROMANESCU
FOTO: ONORIU FELEA

FOTBAL INTERNAȚIONAL

ADI MUTU TRANSFORMĂ DOUĂ PENALTY-URI ÎN CONTUL PARMEI

Bundesliga - etapa a 20-a

Werder Bremen - 1860 München 1-2; Hannover '96 - F.C. Nürnberg 4-2 (Gică Popescu a debutat la gazde, evoluând pe întreaga durată a reprizei secunde); Wolfsburg - Arminia Bielefeld - 2-0; F.C. Kaiserslautern - Borusia Moenchengladbach 2-0; Hansa Rostock - Energie Cottbus 0-0; Hertha Berlin - Schalke 04 4-2; VFL Bochum - Bayern Leverkusen 2-1; VFB Stuttgart - Borusia Dortmund 1-0; Bayern München - Hamburg 1-1.

În clasament: 1. Bayern München 44p.; 2. Dortmund 36p.; 3. Stuttgart 36p.; ..... 15. Moenchengladbach 19 p; 17. E. Cottbus 16 p; 18. Kaiserslautern 14 p.

Premiere League - etapa a 27-a

Tottenham - Sunderland 4-1; WBA - Botton 1-1; Birmingham - Chelsea 1-3; Blackburn - Southampton 1-0; Charlton - Everton 2-1; Fulham - Aston Villa 2-1; Leeds Utd - West Ham 1-0; Liverpool - Middlesbrough 1-1; Manchester United - Manchester City 1-1; Newcastle Utd - Arsenal 1-1.

În clasament: 1. Arsenal 57p; 2. Manchester Utd 54p; 3. Chelsea 48 p; 18. WBA 21 p; 19. West Ham 20 p; 20. Sunderland 19 p.

Premiere Division - etapa a 27-a

Bordeaux-Bastia 0-2; Le Havre - Sedan 2-1; Lille - Lens 0-2; Lyon - Troyes 0-0; Paris S.G. - Montpellier 1-3; Rennes - Monaco 0-0; Strasbourg - Guingamp 3-1; Nice - Sochaux 2-2; Ajaccio - Marseille 0-2.

În clasament: 1. Marseille 48 p; 2. Monaco 46 p; 3. Nice 43 p; ..... 18. Sedan 27 p; 19. Montpellier 24 p; 20. Troyes 20 p.

Il Calcio - etapa a 20-a

Udinese - Piacenza 2-1; Juventus - Empoli 1-0; Brescia - Chievo Verona 0-0; Como - Parma 2-2 (Mutu a deschis și închis tabela prin două penalty-uri pentru A.C. Parma); Inter - Reggina 3-0; Lazio-Torino 1-1; Modena - A.S. Roma 1-1; Perugia - A.C. Milan 1-0.

În clasament: 1. Inter 45p; 2. Juventus 42p; 3. AC Milan 42 p; 4. Lazio 38p; .... 15. Atalanta 18 p; 16. Piacenza 13p; 17. Como 12p; 18. Torino 12p.

Primera Division - etapa a 21-a

Real Madrid - Betis Sevilla 4-1; Villareal - Valladolid 1-0; Rayo Vallecano - Malaga 2-1; Recreativo de Huelva - Valencia 1-1; Mallorca - Celta Vigo 0-2; Real Sociedad - Espanyol 0-0; Deportivo la Coruna - Osasuna 1-1; Racing Santander - Alaves 2-0.

În clasament: 1. Real Sociedad 44p; 2. Real Madrid 42 p; 3. Valencia 39p; 18. Espanyol 22 p; 19. Vallecano 22p; 20. Huelva 15p.

Șahul ca spectacol WIJK AAN ZEE ȘI LALEAUA NEAGRĂ

Turneul olandez de la Week an See, cele de la Hastings și Linares, stau în calendarul șahului ca niște sărbători la dată fixă. Însăși FIDE își plasează între acestea câte o competiție în organizare proprie cu mare stânjeneală. Așa a fost anul trecut, când meciul pentru titlu Ponomariov-Ivanciuc a determinat o participare mai redusă valoric la Wijk aan.

La ediția din acest an doar Kasparov, Leko și Adams au lipsit pentru a spune că au participat chiar toți cei mai tari jucători ai lumii. Clasamentul final a fost următorul:

1. Anand - 8,5 puncte; 2. Judith Polgar - 8; 3. Bareev - 7,5 (câștigătorul ediției anterioare); 4-8. Ivanciuk, van Wely, Grisciuk, Shirov, Kramnik - 7; 9-10. Topalov, Radjabov - 6,5; 11-12. Karpov, Ponomariov - 6; 13. Krasenkov - 4,5; 14. Timman - 2,5.

Rezultatele câtorva partide decise sunt foarte interesante: Topalov - Anando 0-1; Ponomariov - Kramnik 1-0; Kramnik - Bareev 1-0; Karpov - Polgar 0-1; Ponomariov - Shirov 0-1; Timman - Ponomariov 0-1; Shirov - Anand 0-1; Ivanciuk - Ponomariov 1-0.

Partida centrală a turneului poate fi considerată cea câștigată de Anand în fața lui Ponomariov în runda a 7-a. Iat-o!

Anand-Ponomariov

1. e4 c5 2. Cf3 Cc6 3. d4 cxd4 4. Cxd4 e5 5. Cb5 d6 6. C1c3 a6 7. Ca3 Cf6 8. Cc4 b5 9. Ce3 b4 10. Ccd5 Cxe4 11. a3 bxa3 12. Txa3 g6 13. c3 Nd7 14. Cc4 Tb8 15. Ne3 f5 16. Nb6 Txb6 17. Ccxb6 Nh6 18. Nd3 O-O 19. Nxe4 fxe4 20. O-O Ne6 21. Txa6 Dh4 22. De2 Cd8 23. Ta8 Rg7 24. g3 Ng4 25. gxh4 Nxe2 26. Tfa1 g5 27. Cd7 Tf5 28. Txd8 gxh4 29. Tg8+ Rf7 30. Ta7 Tf3 31. C7f6 + Re6 32. Te7 + Rf5 33. Cg4 Nd2 34. Cge3+ 1-0.

Olandezii au realizat între ei o „miniatură” de partidă, după cum se vede.

Van Wely - Timman: 1. d4 d5 2. c4 c6 3. Cf3 Cf6 4. e3 g6 5. Nd3 Ng7 6. O-O O-O 7. Cc3 Ng4 8. h3 Nxf3 9. Dxf3 dxc4 10. Nxc4 Cbd7 11. Td1 Da5 12. e4 b5 13. Nb3 e5 14. dxe5 Cxe5 15. De2 b4 16. Ca4 Db5 17. Dc2 Tfd8 18. Ne3 Td3 19. Txd3 Dxd3 20. Dxd3 Cxd3 21. Td1 Ce5 22. f4 Nh6 23. Cc5 Ch5 24. g3 1-0.

Picătura de istorie de la recentul Wijk aan Zee a fost Ian Timman. Locul său cel mai din urmă în grupa marilor maeștri nu a fost efectiv o clasare ci puntea de legătură cu trecutul șahului olandez în care el - după Euwe - a fost cel mai aproape de „Everest”, în anii '90-'93 fiind al treilea jucător mondial. Din acea vreme în care doar Kasparov și Karpov îi stăteau înainte, am desprins și partida care își desfășoară ultimele mutări pornind de la diagramă. Cu albele, Timman a jucat:

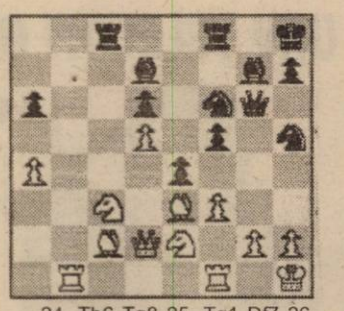

24. Tb6 Tg8 25. Tg1 Df7 26. Txa6 f4 27. Nd4 Cg3+ 28. Cxg3 fxg3 29. Df4 gxh2 30. Tfl exf3 31. Dxf3 Tcf8 32. Txd6 Ng4 33. Txf6 Nxf3 34. Txf7 Nxg2+ 35. Rxh2 1-0.

Învinsul nu este nimeni altul decât Garry Kasparov, la Paris, 1993.

Cu piese și pătrățele albe și negre la Wijk aan Zee se joacă și se cultivă mult șah. Așa le-a venit olandezilor și dorința să cultive laleaua neagră!

G. MILUTIN
B. NEAGU - STUDENT

Fotbal

NAȚIONALA SE „DISTREAZĂ” ÎN CIPRU

Lotul divizionar al României care se află în stagiul de pregătire din Cipru a disputat, sâmbătă, al doilea joc-școală (în primul „tricolorii” au învins cu 4-0 formația de liga a 4-a cipriotă Apollon Lympia), contra formației ABEL Lefkora din divizia a 5-a cipriotă. Elevii lui Anghel Iordănescu s-au distrat pur și simplu cu adversarii, cărora le-au administrat și 12 goluri prin Tănasă (3), Bratu și Vlad Munteanu - câte două, Silvășan, Grigorie, Șoavă, Ovidiu Petre și un autogol. De menționat că cipriotii nici nu au ajuns la poarta apărată pe rând de Vintilă și Stăncioiu. Din păcate, fundașul Flavius Stoican a făcut întindere și va sta pe tușă câteva zile, la fel ca și Mirel Rădoi, care resimte o durere la inghilarii piciorului drept.

C. MNERIE

Claudiu Baștea - medalie de argint la turneul de judo de la Paris

Sportivul român Claudiu Baștea a obținut, sîmbătă, medalia de argint la categoria 73 kilograme din cadrul turneului de la Paris informează AFP. În finală, românul a fost învins prin ippon de japonezul Masah Takamatsu.

La categoria 60 kilograme din cadrul aceleiași competiții, Iulian Surla a fost învins prin ippon de austriacul Ludwig Paishcer în finala pentru medalia de bronz. În recalificări, sportivul român s-a impus prin ippon în fața francezului Alexandre Cardonnel.

DOROFTEI AR PUTEA PIERDE TITLUL MONDIAL

Comitetul pentru campionate al WBA a amenținat că îi va retrage pugilistului Leonard Doroftei titlul mondial la categoria semiușoară, în cazul în care românul va boxa cu americanul Paul Spadafora, deținătorul centurii IBF, informează "Journal de Montreal".

Publicația citată notează că, în urma acestei decizii, WBA îi dă practic cîștig de cauză promotorului Don King, care susține că Doroftei trebuie să lupte pentru titlul mondial WBA la categoria semiușoară cu panamezul Miguel Callist, pe care îl reprezintă.

Conducătorii clubului Interbox, unde activează Doroftei, și managerul lui Spadafora, Mike Acri, susțin însă că pugilistul american și cel român vor lupta pe 10 mai sau o săptămînă mai tîrziu.

„Bătrâna Doamnă" nu a rezistat în fața fostei campioane a Bulgariei

F. C. UTA-LITEX LOVECI 0-4 (0-3)

Deși pe conducătorii clubului nu îi interesa prea mult accederea în faza sferturilor de finală de la „Norcia Winter Cup", nici bine nu le-a căzut acest 0-4. De exemplu, la aflarea rezultatului, președintele C. A. de la F. C. UTA, Călin Chișbora, a devenit negru de supărare. Noi, după 1-0 cu albanezii, ne puneam ceva speranțe în elevii lui Radu Nunweiller. Dar a fost în zadar, mai ales că după o repriză era deja 3-0. Până la final, bulgarii au mai înscris o dată, pecetluind scorul final. S-a văzut, totuși, o diferență, atâta timp cât F. C. UTA este o nou promovată în prima divizie, iar Litex Loveci este nimeni alta decât fosta campioană a Bulgariei, din urmă cu doi ani.

Antrenorului Radu Nunweiller nu i-a mai ieșit nimic în acest meci, chiar dacă a aruncat în luptă aceeași formație pe care a folosit-o și în partida câștigată în fața selecționatei Albaniei. Așadar, primul unsprezece a arătat astfel: Tufiși-Dje Ludovic, Panin, Luca-Pleuler, Mărginean, R. Nagy, Panaitescu-Manta-Te Aldi, Njock.

Văzând că scorul e 3-0, după 45 de minute de joc, tehnicianul arădenilor a schimbat aproape totul la pauză, trimițând în teren următorii jucători: Bogdan-St. Germain, Baldovin, Panin, Panaitescu-M. Popescu, Pit, Drida, Chitescu-Njock (Ianu), Manta.

Chiar și așa, schimbând și sistemul, „Bătrâna Doamnă" nu a reușit decât să mai primească un gol. Delegația UTA-ei, prezentă în Italia, a contestat vehement arbitrajul, însă la acest scor nu prea se mai poate spune ceva.

LEO SFÂRA

Pentru a putea cumpăra doi fotbaliști de valoare

F. C. UTA S-A DESPĂRȚIT DE TOȚI „STRANIERII" AFLAȚI ÎN PROBE

„Lovitură de teatru" în cantonamentul echipei UTA, de la Trevi. După usturătoarea înfrângere în fața celor de la Litex Loveci, antrenorul Radu Nunweiller a făcut curățenie în cadrul lotului. Astfel, socotind că nu pot salva UTA de la retrogradare, Dje Ludovic, Te Aldi și Nkam au fost puși pe liber, aceeași soartă având-o și un alt jucător din Coasta de Fildeș, care a sosit la pregătiri foarte târziu.

Toate acestea, pentru a se putea face loc transferurilor gândite de conducătorii clubului. Decât să dea bani celor enumerați mai sus, dar să nu fie prea siguri de valoarea lor, cei de la UTA au preferat să-i îndepărteze. În aceste zile, Radu Nunweiller va trebui să se pronunțe în privința celor doi jucători, care trebuie să se încadreze în cei 100.000 de dolari puși la dispoziție de club. Un lucru ar fi interesant de spus. Se zicea că Dje Ludovic și Te Aldi pot juca la UTA, căci au valoare. Dintr-o dată, s-a renunțat la ei. Ce să fie la mijloc? Neînțelegere la bani, lipsa lor de valoare, ori cei prezenți în Italia i-au văzut doar la meciul cu albanezii și s-au hazardat în a le oferi „certificate de fotbaliști"?

LEO SFÂRA

PATRU ECHIPE DIN ROMÂNIA CALIFICATE ÎN "SFERTURI"

Patru echipe din România, Rapid București, FC Argeș, Poli AEK Timișoara și Universitatea Craiova, s-au calificat, sîmbătă, în sferturile de finală ale turneului de la Norcia.

Rapid București a învins, cu scorul de 2-0, formația Polonia Varșovia, în grupa A și a terminat pe primul loc, cu maximum de puncte, respectiv nouă. Golurile au fost marcate de Maftei și Florescu. Alături de Rapid s-a mai calificat din grupa A, în sferturile de finală ale turneului, formația Metalurg Zaporoje.

În grupa B, FC Brașov a terminat la egalitate, scor 0-0, meciul cu gruparea albaneză Dinamo Tirana. Echipa brașoveană a ocupat locul al treilea, cu două puncte.

Echipa FC Argeș a remizat, scor 0-0, cu selecționata Albaniei, în cadrul grupei C, dar a ocupat primul loc, cu șapte puncte. Tot în grupa C, UT Arad a pierdut, cu scorul de 0-4, în fața formației Litex Loveci și a ocupat locul al treilea, cu trei puncte .

În grupa D, Poli AEK s-a impus, cu scorul de 3-2, în fața formației ghaneze AS Sabku. Pentru timișoreni au marcat Mihai Nicolae și Oprea (două goluri). Poli AEK a terminat pe locul al doilea în grupa D, cu trei puncte, primul loc fiind ocupat de Universitatea Craiova, cu patru puncte.

Partidele din sferturile de finală ale turneului de la Norcia, care vor începe, luni, la ora 15.30, vor fi următoarele: Rapid - Litex Loveci, Poli AEK - Dinamo Minsk, FC Argeș - Metalurg Zaporoje și Universitatea Craiova - Tianjin Teda.

„DUȘMANII DE MOARTE" SE ÎNTÂLNESC, ASTĂZI, LA NORCIA

● „Poli" AEK Timișoara și Dinamo Tirana, adversarii UTA-ei, în Italia

Așa după cum era preconizat, în cazul în care iese încă din faza grupelor la „Norcia Winter Cup", F. C. UTA va mai disputa partide amicale în săptămâna 10-16 februarie. Primul adversar a fost stabilit încă de săptămâna trecută, acesta fiind Dinamo Tirana, jocul urmând să se dispute sâmbătă, ultima zi de ședere a UTA-ei în Italia.

Deosebit de important e faptul că astăzi, de la ora 15,30, „Bătrâna Doamnă" va evolua împotriva „Poli" AEK Timișoara, formația de pe Bega având la dispoziție peste 30 de jucători la acest turneu.

Așadar, meci între „dușmanii de moarte". De subliniat e faptul că UTA mai caută un adversar, cu care să joace la mijlocul acestei săptămâni, cel mai probabil miercuri.

LEO S.

Jeremie Njock ar putea să-i reducă la tăcere și astăzi pe timișoreni, după ce a făcut-o și în meciul din campionat, „Poli" - UTA, scor 3-4
Foto: VIOREL MUSCA

UAV TELECOM ARAD ȘI-A FĂCUT ECHIPĂ-SATELIT

Dr. Taha Abed - unul din principalii artizani ai formării „satelitului" divizionarei C, U.A.V. Telecom Arad

● Vulturii Socodor va fi sora mai mică a divizionarei C

În urma unui protocol semnat între conducerea divizionarei D, Vulturii Socodor și UAV Telecom Arad, a luat ființă UAV Telecom II Arad - echipă ce se vrea a fi satelitul formației de Divizia C.

Formația-satelit va avea una și aceeași conducere precum la UAV Telecom I Arad (președinte Gheorghe Marinca; vicepreședinți Taha Abed și Aurel Bora), noutatea constând în îmbogățirea Consiliului de Administrație cu șase persoane din Socodor, printre care îi amintim pe primarul Jura și viceprimarul Pantea.

„Toți jucătorii care au evoluat în tur - cu excepția localnicilor - i-am dat afară. Lotul va fi format din jucătorii care nu prind prima echipă, juniori ai clubului, localnici, și studenți ai Universității „Aurel Vlaicu". Vrem să formăm o echipă tânără, gen Romvest, care să fie o pepinieră pentru sora mai mare, echipa de Divizia C" - ne-a declarat vicepreședintele clubului, dr. Taha Abed.

În câteva zile, președintele Gh. Marinca va numi și antrenorul echipei-satelit, care are ca obiectiv o clasare undeva la mijlocul ierarhiei Diviziei D. Meciurile de pe teren propriu se vor disputa la Socodor, iar de susținerea financiară a echipei se va ocupa clubul UAV Telecom Arad.

Să salutăm inițiativa conducerii divizionarei C, UAV Telecom Arad, de a-și forma o echipă-satelit, după modelul marilor cluburi din România și nu numai.

D. SCRIDON

Mureșul și-a reluat pregătirile, dar s-ar putea ca Zădăreniul să nu-i mai fie „gazdă"

Terminând turul campionatului pe locul șapte, despre Mureșul Zădăreni se poate spune că a depășit multe așteptări, mai ales că echipa venea direct din „Promoție", ajungând să evolueze în primul eșalon județean în locul Tricoului Roșu Satu Nou.

După ce pe banca tehnică a clubului s-au perindat Gheorghe Răduț și Mircea Unc, conducerea a decis ca în retur să continue pe mâna lui George Radu (venit în ultima parte a turului), fostul „căpitan" al UTA-ei aflându-se la prima experiență ca antrenor principal.

Mureșul și-a reluat pregătirile în 21 ianuarie, începând cu câte două antrenamente pe săptămână, desfășurate pe terenul din Zădăreni, presărate cu „ședințe" în sala de forță.

Din lotul echipei nu a plecat nici un jucător, reușindu-se în schimb trei achiziții importante:portarul Dușan (Victoria Nădlac), Sălăjan (Inter Zimand Cuz) și Voicu (Crișana Sebiș), în tratative fiind Ionel Petcuț și Nicușor Sinescu (ambii de la Vulturii Socodor).

Din păcate, comuna Zărădeni se află în pericol de a dispărea de pe harta fotbalistică a Aradului. Asta deoarece Attila Lengyel nu mai poate face față de unul singur, sprijinul promis de oficialitățile locale rămânând doar la stadiul de promisiuni: **„sunt sătul de promisiuni neonorate. Anul trecut au fost bani în bugetul Primăriei, bani care trebuia alocați pentru fotbal, dar noi nu am primit decât o parte din ei și, mai mult, în acest an, nu este prevăzut nimic! Este o rușine că într-o localitate cu tradiție în fotbal să nu existe niște persoane care să pună umărul la bunul mers al echipei".**

Singurii care au ajutat Mureșul sunt doi oameni de afaceri - Titi Toderiță (care între timp a fost cooptat în conducere) și italianul Fabrizio Greiffenberg (patronul firmei Aqualux), dar cei doi nu sunt dispuși să meargă mai departe în cazul în care primarul Cornel Țuplea nu își va reconsidera poziția față de echipă.

Conștient că de unul singur nu va reuși să facă față, patronul Lengyel s-a orientat spre alte destinații, ajungând în tratative avansate cu Primăria din Zăbrani (care dispune de o bază sportivă superbă, un primar și niște consilieri care iubesc fotbalul și sunt gata de-a investi serios pentru a avea din nou echipă în Divizia „D").

Astfel, Zădăreniul este foarte aproape de a pierde contactul cu fotbalul. Ultima șansă pentru microbiștii din sat ar fi ca primarul Cornel Țuplea să-și reconsidere poziția față de echipă. Ar fi păcat și de generația de juniori antrenată de Gheorghe Nicoară și Claudiu Bogdan, una de excepție (aflându-se momentan pe primul loc în campionatul județean), care, probabil, ar rămâne pe drumuri...

RADU ROMANESCU

Meciuri amicale

ȘIRIANA ȘIRIA - WEST PETROM ARAD 2-0 (2-0)

Sâmbătă dimineață, pe terenul din Galșa a avut loc un interesant meci amical de fotbal. S-au întâlnit: lidera Diviziei D, Șiriana Șiria și cea mai bine clasată dintre divizionarele C arădene, West Petrom.

Surprinzător, victoria a revenit echipei din Șiria, cu scorul de 2-0 (2-0), grație golurilor reușite de Arhilie min. 15 și Oiță min. 38.

Formații:

Șiriana Șiria: Acsan - Drida, Neacșu, Barta, Boicu - Bilan, Oiță, Arhilie, Bocșa - Negrău, Crețu. **Au mai jucat:** Rusu -Șerban, Mateș, Feieș, Lăzău și Ionașcu jr.

West Petrom Arad: Bonta - Streangă, Purda, Roșu - Cioară, Ciortan, Ponta, Anca, Solomon - V. Fritea, Sas. **Au mai evoluat:** Sighete, Șerb, R. Tisza, Franyov, Gafița și Mot.

În stafful liderului Diviziei D, Șiriana Șiria, a fost cooptat și socodoreanul Dumitru „Tie" Berar ca organizator de competiții.

D. SCRIDON

ȘOIMII PÂNCOTA - ACU ARAD 0-18 (0-7)

La revenirea din cantonamentul de la Moneasa, divizionara C ACU Arad s-a oprit la Pâncota, pentru un meci de verificare în compania „șoimilor" din localitate. Aceștia din urmă nu au contat deloc în fața puternicului team pregătit de Marcel Coraș, care și-a „îngropat" sub o ploaie de goluri partenerul de întrecere. Autorii celor 18 „boabe" au fost: Mariș - 5, Aslău - 3, C. Roșca -2, Bâgu - 2, Varga -2, Pavel -2, Boloș și Folea câte unul. ACU a evoluat în formula: Sinescu - Stupar, Bogojel, Lung - Balint, Boloș, N. Varga, Aslău, Bâgu - Pavel, C. Roșca. După pauză au mai intrat: Zaharia - Mariș, Oprean, Pocian, Folea și S. Roșca. Atacantul Ștefeligă a fost menajat din pricina unei răceli. Următorul joc de pregătire al „alb-albaștrilor" va avea loc, miercuri, la Arad, în compania echipei CFR Timișoara.

C. MNERIE

Frontiera Curtici - F.C. UAV Telecom 1-3

Disputată pe terenul din Horia, partida amicală dintre Frontiera Curtici și F.C. UAV Telecom a fost adjudecată de băieții lui Marius Grad, mult mai proaspeți după perioada de cantonament recent încheiată. Pentru „vameși" a evoluat și mijlocașul rezițean, Valentin Ciucur în timp ce cealaltă achiziție de marcă a Frontierei, Cosmin Stan a fost învoit pentru a susține un examen la Facultatea la care este student. În schimb, Sandu Gaica le-a dat posibilitatea să se afirme unor juniori de la Școala de Fotbal „Ivansuc" și Moldova Nouă. Dar iată și echipele care s-au înfruntat sâmbătă:

Curtici: Boiți - Aldea, D. Maghici, M. Bătrânu, Fâșie, György, Bârla, Moț, Pop, Băd, Istinie. **Au mai jucat:** Fador - Călin, Golgoț, Cotuna, Ciucur, Liga, Oros, Cintean, Sârbuț.

UAV Telecom: Cohan - Toma, Grad, Barna, Cati, Oprescu, Szylier, I. Arman, Savin, Vuin, Ardelean. **Au mai evoluat:** Oneț, Sabău, Jula, Stângu, Teacă, Lobonț, Heteș și Barna jr.

Au marcat: Istinie, respectiv Szylier și Vuin (2).

C. MNERIE

Într-o lume a sportului cu mănuși, în care cluburile dispar din cauza sărăciei

BOXUL ARĂDEAN SE ÎNCĂPĂȚÂNEAZĂ SĂ NU MOARĂ

Boxul sau nobila artă are o mare tradiție în Arad. Chiar dacă n-a dat României mari campioni, sportul cu mănuși din orașul nostru a cules aprecieri, fie doar și pentru îndelungata și neîntrerupta activitate. Și-aici am vrea să amintim de „Centura Aradului", singura competiție de acest gen din țară, care an de an adună la start aproape tot ce are mai bun boxul românesc. Într-o lume a sportului cu mănuși - măcinat de interese și lupte de culise pentru supremație - în care cluburile dispar din cauza sărăciei, în Arad, o mână de oameni inimoși se încăpățânează să nu-l lase să moară. Nu trece an ca sportivii celor trei cluburi: Silva Lazăr Motorul, Astra și Box Club să nu obțină medalii la campionatele naționale.

Așa s-a întâmplat și în anul 2002, despre care vom „povesti" în retrospectiva din această pagină. Și putem face acest lucru datorită unor oameni pentru care boxul înseamnă totul, pentru care nici un sacrificiu nu este prea mare când vine vorba de „nobila artă". Datorită lor, boxul arădean există, rezistă și va mai avea ceva de spus și în viitor...

D. SCRIDON

O MEDALIE, MULTĂ NEȘANSĂ ȘI UN SINGUR OM CARE DĂ BANI LA BC „SILVA LAZĂR" MOTORUL

Pentru cel mai titrat club de box arădean, „Silva Lazăr" Motorul, anul 2002 nu a fost unul grozav. Din contră, am putea spune. Plecați la drum cu gândul de a cuceri câteva medalii naționale, dintre care una din cel mai prețios metal, sportivii clubului cu sediul în Aradul Nou n-au reușit să-și atingă obiectivele.

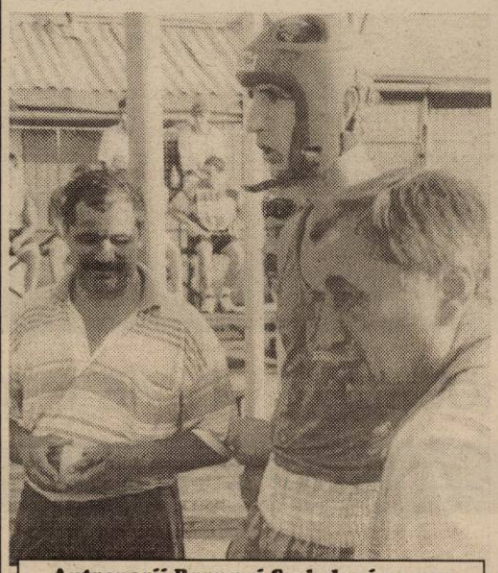

Antrenorii Barna și Szekely și-au pus mari speranțe într-o medalie, în Florin Delamarian, dar... n-a fost să fie

Foto: V. MUSCA

Excepția se numește **Ciprian Șipoș**, care a cucerit medalia de argint la Campionatele Naționale rezervate copiilor. Speranțele la medalii puse în seniorii Victor Moisan și Florin Delamarian s-au lovit de ... nesănsă. Primul a avut ghinionul să-l întâlnească în turul inaugural al „naționalelor" de tineret pe ploieșteanul Gh. Popescu, participant cu lotul național la „mondialele" din Cuba, cel care avea să devină mai apoi și campion național de tineret și de seniori. Cât despre ambiția lui Florin Delamarian de a reveni în ring, ea s-a lovit de marele nostru campion și medaliat european, Lucian Bute. Despre Ionel Dărău, o altă speranță a boxului arădean, antrenorul Barna spune că nici nu vrea să mai audă, datorită prostiilor care le-a făcut...

Ce doi tehnicieni de la „Silva Lazăr" Motorul: FLORIAN BARNA și DIONISIE SZEKELY (merită să le fie scrise numele cu majuscule, pentru că cei doi se confundă cu performanțele acestui club din ultimii ani) nu se plâng, chiar dacă se confruntă, cu multe greutăți. **„Avem destule. Mi și groază să le spun. Ca în tot sportul românesc, principala problemă e legată de bani. Dacă n-ar exista un om ca președintele Adi Buș, ne-am desființa"** - ne-a spus maestrul Barna.

Nici la capitolul echipament de antrenament ori jocuri, clubul nu stă prea bine. Dar, vorba lui Florian Barna, dacă ai sportivi talentați, dornici de a munci și progresa, echipamentul parcă nici nu mai contează. **„Ce, eu n-am boxat în teniși, la vremea mea..."** - și-aduce aminte de tinerețe maestrul Barna.

„Silva Lazăr" Motorul are peste 30 de copii și juniori legitimați, sau care vin la sală, cu speranța că vor fi legitimați. Președintele Adi Buș îi stimulează, pentru munca depusă, cu cadouri de Sărbători, plus indemnizații lunare de efort, cuprinse între 400.000 și 500.000 lei. De acest sprijin financiar beneficiază cei mai buni dintre cei buni (mai mult de jumătate dintre cei care vin la sală). Să nu uităm de fructele și ciocolățile primite de tinerii pugiliști după competiții ori antrenamentele mai „tari".

„Nu sunt mulțumit de performanțele obținute în 2002, care au fost inferioare anului 2001. Sunt alături de ei tot timpul, îi ajut lunar cu bani și mă așteptam la mai mult de la ei. La Dinamo - mi-a spus Claudiu Drăgan - de exemplu, până la 18 ani, copii nu primesc nici un leu, indiferent de

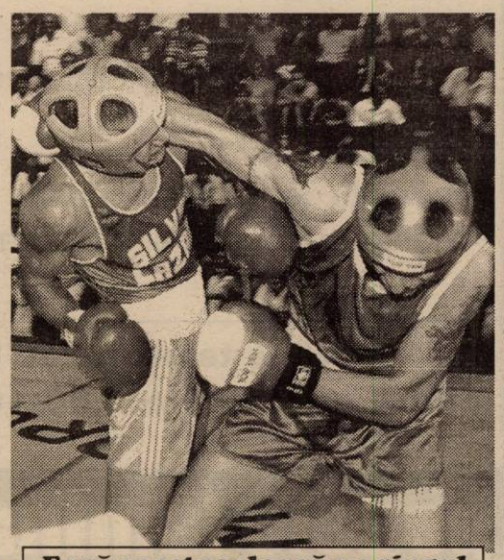

Fază spectaculoasă pe ringul de box din Aradul Nou, cu prilejul „Centurii Aradului"

Foto: ȘT. MATYAȘ

rezultatele obținute. Noi vrem să-i stimulăm, să-i facem să se autodepășească" -ne-a declarat președintele Adi Buș.

Și tot Buș a ținut să mai adauge: **„Copiii ar fi dorit să-l vadă mai des pe la sală pe patronul Lazăr..."**. Un „of" a avut și antrenorul Barna, legat de neselecționarea lui Victor Moisan la lotul național: **„doar o șmecherie a federalilor a făcut ca Moisan să nu facă parte din lotul național."**

În privința obiectivelor pe anul în curs, am aflat că se dorește colecționarea a mai multe medalii, organizarea „Centurii Aradului" cu participare internațională și capacitarea unor sponsori de a se alătura clubului de box „Silva Lazăr" Motorul.

DANIEL SCRIDON

UN CERTIFICAT DE IDENTITATE SPORTIVĂ A ÎMPIEDICAT AFIRMAREA PUGILIȘTILOR DE LA BOX CLUB

Știam că sportul românesc e sărac, în special în alte ramuri decât fotbalul, dar am refuzat să ne imaginăm că cinci, hai să zicem zece milioane, cu cheltuieli adiacente, pot arunca în afara competiției niște sportivi aflați în plin progres de afirmare. Sumele amintite mai sus trebuia să servească la dobândirea de către Box Club Arad a certificatului de identitate sportivă, lucru ce nu s-a întâmplat decât spre sfârșitul anului 2002, când a fost prea târziu pentru talentații pugiliști pregătiți de Adolf Ivanovici și Vasile Tîrb să repete măcar performanțele din 2001. În acel an, Alexandru Grancea se încununa campion național la copii, iar Ioan Menjamin deține și el o binemeritată medalie de argint și promiteau mult pentru 2002. Numai că pentru ei, decada de timp amintită a fost cea mai tristă din frageda lor carieră sportivă, căci li s-a comunicat de către antrenori că, din cauza faptului că sponsorii au „dat bir cu fugiții", iar alte soluții interne nu existau, vor sta pe marginea ringului văzând cum alți pugiliști, poate mai slabi, își agață medaliile la gât.

FOTO: ONORIU FELEA

Pugiliștii de la Box Club Arad nu au putut intra în lupta pentru medalii, în anul 2002

În ciuda acestei situații cu totul și cu totul neplăcute, sportivii de la Box Club Arad și-au văzut sânguinciosi de antrenamente, efectuate în fiecare zi lucrătoare a săptămânii, la sala de sport a Școlii Generale nr. 1 și au participat ori de câte ori au avut ocazia la întreceri amicale. Frații Andrei și Adrian Buda chiar s-au întors cu medalii de aur din diferite turnee internaționale din Ungaria, Croația sau Iugoslavia, aceleași distincții obținându-le și la o competiție de kick-box de la Salonta. Singurii pugiliști care au apucat să ia - totuși - startul la o întrecere oficială au fost copiii Marcel Munteanu și Gabriel Lefter, care au câștigat „zona" campionatului național la sfârșitul lunii septembrie, dar la turneul final comportarea lor a lăsat de dorit.

Asta a fost tot într-un an competițional ratat, însă pentru 2003 cei de la Box Club Arad au promis o revenire în forță. Nu mai departe de sfârșitul acestei luni, juniorii Andrei și Adrian Buda vor concura la Bacău, la campionatele naționale de seniori. De asemenea, Box Club Arad a primit deja o invitație la un turneu, la Szeged, în Ungaria. Vicepreședintele clubului, Silviu Barbu, a spus că în cazul negăsirii unor sponsori, Box Club Arad se va gândi serios dacă va continua activitatea, pentru ca situații nedorite de genul celei petrecute anul trecut să nu se mai repete.

CĂLIN MNERIE

ASTRA - CEL MAI GALONAT CLUB ARĂDEAN DE BOX DIN 2002

Floarea Liheț și Ioana Martin, „fetele de argint" ale Astrei

Foto: ȘTEFAN MATYAȘ

Anul trecut, secția de box a Clubului Sportiv Astra a obținut rezultate remarcabile. Din nucleul de 20 de boxeri care se pregătesc sub comanda antrenorilor Ștefan Ștefana și Vasile Vancea, cinci sportivi s-au clasat pe podium la campionatele naționale.

Astfel, la finalele de copii, care s-au desfășurat la Ploiești, Viorel Rista (51 kg) și Mădălin Murgu (75 kg) au obținut medalia de argint, iar una din cele mai mari speranțe ale boxului arădean, Flavius Bia, s-a clasat pe locul al III-lea la categoria 42 kg.

Nici fetele nu s-au lăsat mai prejos, Ioana Martin (juniori-54 kg) și Floarea Liheț (seniori -60 kg) au câștigat „argintul" în finalele de la Baia Mare.

Cu cinci medalii obținute în 2002, secția de box condusă de ambițiosul Ștefan Ștefana a devenit cea mai bună din Arad. **„A fost un an bun pentru noi, un an în care am obținut cinci clasări pe podium și așteptăm ca în 2003 să obținem performanțe și mai mari. Ne punem mari speranțe în acest Flavius Bia, un boxer de excepție care are viitorul în față"** ne-a declarat tehnicianul Ștefana.

Pentru 2003, obiectivele pe care antrenorii Astrei și le-au propus sunt: o medalie de aur la campionatele naționale de copii, speranțele fiind puse în Flavius Bia, și cel puțin câte o medalie la cadeți și fete, Viorel Rista și Floarea Liheț, plecând cu șanse mari, după performanțele de anul trecut.

Nu ne rămâne decât să le urăm succes sportivilor arădeni în încercările lor de a ridica Aradul cât mai sus în topul boxului românesc.

RADU ROMANESCU

SOCIETATE COMERCIALĂ

angajează

operator facturare

cerințe:
- experiență în domeniul distribuției
- studii medii
- operare pe calculator
- permis de conducere categoria B

se oferă:
- condiții de lucru deosebite
- salariu deosebit şi alte avantaje

(C.A.)

Informații la telefon 250 880, zilnic între orele 9,00-16,00

Casa noastră? Un vis împlinit!

Alpha 810 Housing

La Alpha Bank am primit răspunsuri la toate întrebările.
Am aflat imediat că putem obține creditul.
Nu ni s-au cerut giranți!
Rata este fixă. Este ca şi cum am plăti chirie,
dar casa este a noastră.
Asigurarea de viață este inclusă în pachet.
Şi în 7 zile ne-am mutat în casa noastră.

BUCUREŞTI • Alpha Tower, Tel: 021 2099999, Fax: 021 2316570 • **Sucursala Dorobanți**, Tel: 021 2092130, Fax: 021 2315317 • **Sucursala Libertății**, Tel: 021 3366033, Fax: 021 3367978 • **Sucursala Unirii**, Tel: 021 3209628-35, Fax: 021 3209627 • **Sucursala Marriott**, Tel: 021 4111869, Fax: 021 4112453 • **OTOPENI** Calea Bucureştilor nr. 86, bloc A1-2B, tronson E-F, Otopeni **ARAD • Sucursala Arad**, Tel: 0257 252551, Fax: 0257 257359 **BAIA-MARE • Sucursala Baia-Mare**,Tel: 0262 223424, Fax: 0262 223789 **BRAŞOV • Sucursala Braşov**, Tel: 0268 316124, Fax: 0268 313432 **CLUJ • Sucursala Cluj**, Tel: 0264 190583, Fax: 0264 190246 **CONSTANȚA • Sucursala Constanța**,Tel: 0241 693330, Fax: 0241 693266 • **Agenția Port Constanța**, Tel: 0241 607257, Fax: 0241 607258 **IAŞI • Sucursala Iaşi**, Tel: 0232 214850, Fax: 0232 214782 **PITEŞTI • Sucursala Piteşti**, Tel: 0248 214444, Fax: 0248 214471 **PLOIEŞTI • Sucursala Ploieşti**, Tel: 0244 197850, Fax: 0244 197860 **SIBIU • Sucursala Sibiu**, Tel: 0269 212595, Fax: 0269 213288 **TIMIŞOARA • Sucursala Timişoara**, Tel: 0256 221304-6, Fax: 0256 221303

ALPHA BANK
www.alphabank.ro
(3236010)

podele laminate
de la 159.000 lei/mp*
*preț fără TVA
(c.581)
casa ta arată altfel !
PROGES
str. Dorobanți 55, telefon 0257/282.021; 0745.482.344

GUVERNANTĂ INTERNĂ
pt. copil de 4 ani

Cerinţe: lb. germană, experienţă în lucrul cu copiii, referinţe, prezenţă permanentă la domiciliul angajatorului (în Bucureşti), fără obligaţii.

Se asigură: condiţii excepţionale de lucru, cazare, carte de muncă şi salariu f. bun.

Rog trimiteţi CV cu poză la adresa Calea Griviţei 7, Sector 1, Bucureşti, e-mail: **oana_nitulescu@hotmail.com** sau fax **021/311.27.48**

CONSILIUL LOCAL AL COMUNEI BATA

organizează concurs pentru ocuparea următoarelor funcții:
- consilier juridic
- inspector (impozite și taxe)

Concursul va avea loc în data de 26.02.2003, ora 10,00 (pentru consilier juridic) și ora 12,00 (pentru inspector).

Condiții de participare:
- pentru consilier juridic: studii superioare de lungă durată juridice sau administrative
- pentru inspector: studii medii, cunoștințe operare calculator

Dosarele de înscriere la concurs se depun la secretariatul comunei Bata până la data de 17.02.2003, ora 15,00.

Informații suplimentare la telefon 434.701.
(3236002)

PODELE LAMINATE
MATROS 2000
de la 155.000 lei/mp
preț fără tva
(c.1265)
LAMBRIURI MDF şi PVC
la prețuri fără concurență
Tel.:0257 / 349 888 , 0722 / 253 222
Arad, C. A. Vlaicu nr. 28-32
(înainte de stadionul UTA-fosta şcoală de şoferi)

Holcim
Holcim (Romania) S.A.
- Stația de Betoane Arad organizează selecție de personal pentru ocuparea următoarelor poziții:
- Operator - Dispecer Stație de Betoane
- Operator - Mentenanță Stație de Betoane (specializarea: Mecanic, Electrician, Electro-mecanic)
- Laborant Stație de Betoane
- Conducător Autobetonieră

Selecția va avea loc Sâmbătă, 22.02.2003, la Stația de Betoane din Str. Cîmpul Liniștii (în spatele Vămii Arad) începând cu ora 09:00

Relații suplimentare la telefonul: 0740 110 564

EDY optic ltt
ZEISS
SC EDY OPTIC LTT SRL
UNIC IMPORTATOR ÎN ROMÂNIA AL LENTILELOR
ZEISS
angajează
Coordonator vânzări

Cerințe: - studii superioare
- stagiu militar satisfăcut
- carnet de conducere cat.B
- cunoștințe operare calculator
- dispoziție la program prelungit
- limba maghiară constituie un avantaj

CV-urile se vor trimite pe fax, la nr. 0257-256716, până în data de 15.02.2003.
(3236008)

DIRECȚIA SILVICĂ ARAD

Anunță agenții economici, cu activitate de exploatare a masei lemnoase, că pe data de 13 martie 2003, ora 10,00, va avea loc ***licitația principală de primăvară***, pentru masa lemnoasă pe picior din producția anului 2003. Licitația va avea loc la Hotel Prezident din Arad.

Pentru admiterea la licitație a agenților economici, se va organiza preselecția pe data de 5 și 6 martie 2003, ora 10,00.

Preselecția va avea loc la sediul Direcției Silvice Arad, str. Episcopiei nr. 48, telefon 0257/280261, fax 0257/280361. Caietul de sarcini pentru licitație se va putea ridica la preselecție.

Director,
Ing. Alexandru Pârv

(3236009)

ANIVERSĂRI

Pentru lumina ochilor mei, ești raza de soare ce-mi luminează viața,
ADELA BARBURA,
din INEU. Un sincer
„LA MULȚI ANI!”,
sănătate și multe bucurii cu ocazia împlinirii vârstei de 22 de ani. Mama. (4780828, Ag. Ineu)

„LA MULȚI ANI!”
pentru
ADELA BARBURA,
din INEU, din partea colegilor din anul IV, de la Facultatea de Drept - zi. (4780829, Ag. Ineu)

Pentru
ADELA BARBURA,
din INEU,
„LA MULȚI ANI!”
îi urează colegii de muncă din VAMA VĂRȘAND. (4780830, Ag. Ineu)

MATRIMONIALE

MASAJ EROTIC
într-un salon modern și discret. Telefon 0722.734.481. (2058)

VÂNZĂRI APARTAMENTE O CAMERĂ

Vând garsonieră, cameră, bucătărie, hol, baie cu văniță, decomandată, ușă schimbată, geamuri termopan, telefon, tapet, parchet, gresie, faianță, contorizat, proaspăt zugrăvit, imediat ocupabil, etaj 4/4, acoperiș în garanție, 5.400 Euro, fix. Telefon 0723.992.371, Confecții. (1691)

Vând garsonieră, confort III, bloc A10/1A, etaj IV, ap. 93, Vlaicu. Telefon 275456, toată ziua. (6160512)

Vând garsonieră, confort I, zona alfa. Telefon 258916, după ora 17. (2127)

VÂNZĂRI APARTAMENTE DOUĂ CAMERE

Vând apartament 2 camere în Stațiunea Moneasa. Telefon 313025; 0723.479.896. (2074)

Vând apartament 2 camere, amenajat occidental, (ne)mobilat, etaj I, Malul Mureșului, 32.000 Euro. Telefon 228083, 228033, 0724.269.881. (2101)

Vând apartament 2 camere, semidecomandat, Vlaicu-Poetului, bloc A25, etaj IV, acoperiș fără probleme, bloc cărămidă, contorizat, cu îmbunătățiri, preț 9.500 Euro, negociabil. Telefon 272318, 0723.367.606. (2142)

Vând apartament 2 camere, zona 300. Telefon 0740.210. 531. (2174)

VÂNZĂRI APARTAMENTE TREI CAMERE

Vând apartament 3 camere, central, mobilat și utilat. Telefon 0744.540.216. (1539)

Vând urgent apartament 3 camere, Lipova, preț avantajos. Telefon 0724.517.925. (2138)

Vând urgent apartament 3 camere, central, bun pentru birouri, cabinete medicale. Telefon 0788.328.052. (2177)

Vând apartament 3 camere, decomandate, multiple îmbunătățiri, semimobilat, garaj, Micălaca, 24.500 Eu, negociabil. Telefon 219234, 072.562.024. (5155989)

VÂNZĂRI CASE

Vând casă mare, Pârneava, str. Clujului nr. 28, preț 45.000 Euro, negociabil. Telefon 0257-251471. (2011)

Vând urgent casă cu etaj 6 camere, baie, grădină în Grădiște, 39.000 Euro. Telefon 233613. (2028)

Vând casă mare din cărămidă, curte + grădină mare, anexe, localitatea Neudorf. Telefon 0744.127.307. (1595)

Vând casă, ultracentral, singur în curte, apă, gaz, 43.000 Euro, negociabil. Telefon 286008, după ora 20; 0723.609.913. (2044)

Casă și grădină mare de vânzare, în comuna Dorobanți nr. 5, din cauze familiale, preț la înțelegere. (2034)

Vând casă, Firiteaz nr. 265, 65.000.000 lei, negociabil. Telefon 0724.731.454. (2134)

VÂNZĂRI SPAȚII

Vând DISCOTECĂ, FRUMUȘENI, toate dorările, preț 13.000 Euro, negociabil. Telefon 0722.409.913. (1770)

Vând SPAȚIU COMERCIAL, 75 mp, Vlaicu-Fortuna, 28.000 Euro. Telefon 228083, 228033, 0724.269.881. (2101)

VÂNZĂRI TERENURI

Vând 5.000 mp teren intravilan, Aradul Nou, posibilități gaz, curent, agent termic. Telefon 0722.355.963. (1396)

Vând 3 ha teren intravilan, centura orașului - 6 Vânători. Telefon 0744.615.247. (1595)

VÂNZĂRI AUTO

Vând Audi A4, toate extrasele, 9.500 Euro, negociabil. Informații telefon 0744.220.733. (4724494)

Vând Dacia 1300, an 1978, VT 2004, 350 Euro. Telefon 0745. 880.830. (2178)

Vând tractor U-650 cu plug, preț 3.300 Euro, negociabil. Telefon 0745.307.645. (1929)

Vând Opel Astra 1,7 TDi, fabricație 2000. Telefon 0744.576. 123. (2055)

Vând DAEWOO CIELO, an 1996, fabricație COREEA, automatic climă, ABS, uși centralizate, telecomandă, alarmă, geamuri electrice, 87.000 km. Telefon 0744.593.994.

Vând camionetă MAN, 7.5 t, 1997, ușor avariată, înmatriculată. Telefon 0722.345.002. (1873)

Vând cap tractor Scania 142, an fabricație 1987, cu semiremorcă Cardi, an fabricație 1986. Telefon 0722.247.941. (2136)

Vând Dacia 1310, 1987, CIV, VT, numere noi, unic proprietar, 850 Euro. Telefon 0723.045. 296. (2156)

VÂNZĂRI ELECTRO

Vând TELEVIZOARE COLOR, diferite diagonale, teletext, telecomandă, plastic. Telefon 338090. (2167)

Vindem CASE MARCAT FISCALE, CONSUMABILE, CÂNTARE ELECTRONICE. Telefon 211211, 281188. (c.)

Vindem, numerar sau în rate (second hand) MAȘINI DE SPĂLAT, TV COLOR, FRIGIDERE, COMBINE, LĂZI, VITRINE FRIGORIFICE, CONGELATOARE, ASPIRATOARE, Calea Radnei nr. 225. Telefon 0257-259339, 563027, 0744.706.321. (1402)

Vând foarte ieftin, garanție, TELEVIZOARE COLOR, MAȘINI AUTOMATE, COMBINE și LĂZI frigorifice, CONGELATOARE. Telefon 274600. (1058)

Vindem CASE MARCAT fiscale, CÂNTARE ELECTRONICE și CONSUMABILE. Telefon 272727. (1638)

Vând TV color, MAȘINI SPĂLAT, FRIGORIFICE, garanție. Telefon 233511. (2065)

VÂNZĂRI DIVERSE

Vând PLASĂ GARD ZINCATĂ, 25.000 lei/kg, SÂRMĂ NEAGRĂ și ZINCATĂ, COTURI ȘI BURLANE , str. VRABIEI 4. Telefon 289997.

Lichidez gospodărie la țară, vând porci (30-50 kg), găini ouătoare (Rosso). Telefon 0257/262619; 0741.019.382. (5155977)

Vând 12 purcei, rasă de carne. Telefon 0257/287384. (Ag. Micalaca)

Vând GEAMURI TERMOPAN lemn stratificat, ROLETE PLASTIC import. Telefon 0745.380.320.

Vând LEMNE FOC, esență tare. Reducere pensionari 10%. Telefon 246500; 0740.994.503. (1807)

Vând OI GESTANTE și cu MIEI. Telefon 0724.523.949. (6160521)

Vând cai rasă grea, iepe + mânji, vaci gestante, porci, oi. Telefon 0740.962.931. (1867)

Vând PORCI 100 - 130 kg, preț 33.000 lei/kg. Telefon 462974. (4724493, Ag. Sântana)

Vând bicicletă ergonomică nouă, din Germania, preț avantajos. Telefon 254086 sau 0745.615.840. (1880)

Vând aparat gogoși și aparat înghețată Capriggiani. Telefon 514910; 0722.376.339. (1998)

Vând MOBILĂ import GERMANIA, second-hand. Telefon 289184. (6160528)

Vând 2.000 kg sămânță lucernă. Telefon 0744.778.454. (Ag. Criș)

Vând semănătoare SPC6, cultivator 6 și SUP21. Telefon 0740.045.740. (5156330)

Vând PARCHET FAG, PERVAZURI (orice cantitate). Telefon 235271, 0744.555.338; 0745.648.047. (1656)

Vând pian scurt vienez. Telefon 0744.127.307. (1595)

OFER FĂINĂ SOIA NEDEGRESATĂ; servicii tratare termică și măcinare. Telefon 0744.611.189. (1516)

Vând grajd nou (cu facilități de funcționare) în localitatea Șiria. Telefon 531315, 0740.310.282. (1959)

Vând 5 STRUȚI masculi, 22 luni, preț 700 Euro, negociabil. Telefon 217451. (1920)

Vând EUROBOLȚARI TERMOIZOLANȚI, 300x250x200, 8.200 lei, MC - 550.000. Telefon 284793; 0722.381.750. (1775)

Vindem TERMOTECI noi, INSTALAȚII complete, rate avans 0. Telefon 0740.848. 239. (1646)

Vând garaj metalic în Micălaca, str. Abrudului, preț 1.100 Euro, negociabil. Telefon 0722.345.002. (1873)

Vând COLȚARE, CANAPELE. Telefon 286069. (1687)

Vând 2.000 kg fân. Lipova, str. Horia nr. 55. Telefon 0724.464.560. (2130)

Vând TERMOTECI pe GAZ (150-300 Euro). GARANȚIE! Telefon 0740.249.544. (2153)

Vând calorifer electric - 300.000, schiuri - 300.000, butelie voiaj - 300.000, mașină spălat automată - 1.200.000, mașină scris electrică - 400.000, mașină tricotat - 1.200.000, cabină duș - 1.300.000. Telefon 0740.853.611. (2148)

CUMPĂRĂRI TERENURI, IMOBILIARE

Cumpăr apartament, garsonieră, chiar cu probleme financiare. Telefon 279718; 0744.542. 931. (1739)

Cumpăr apartament 2 camere, Micălaca, nerenovat, variante. Telefon 259987, 281758. (1755)

Persoană fizică, cumpăr apartament 2 camere, zona Vlaicu, Alfa, Micălaca 100. Telefon 0740.069.907. (2009)

CUMPĂRĂRI AUTO

Cumpăr Dacia CIV, numere noi, 1986 în sus, ofer maxim 17 milioane. Telefon 0723.837.619. (1741)

Cumpăr Volkswagen Passat 1600 cmc pe benzină, an 84-87, înmatriculat. Telefon 0722.530.301. (2122)

CUMPĂRĂRI DIVERSE

Cumpărăm VACI, TAURI și JUNINCI. Le plătim imediat. Telefon 250866; 0745.681.191. (2150)

Cumpăr 4 viței lapte. Telefon 0744.772.269. (51556326)

Cumpăr VIȚELE, TAURI și TAURI BELGA. Telefon 288968, 0722.941.123. (1976)

Cumpăr talon Scania 82H autoutilitară. Telefon 0745.588.453. (3913302)

LOCURI DE MUNCĂ

CALZATURIFICIO FULVIA profil încălțăminte, angajăm urgent PERSOANE CALIFICATE pentru: mașini cusut, lucru manual, cusut manual. OFERIM: salarizare avantajoasă, bonuri masă, transport gratuit. Informații telefon 216572, str. Eftimie Murgu. (1866)

LAGUNA LIGHT INDUSTRIES angajează PERSONAL pentru linie ASAMBLARE CORPURI ILUMINAT. Pentru stabilirea interviului, vă rugăm să trimiteți CV la fax 216562. Informații telefon 216560. (1902, 2022)

Firmă încălțăminte, angajăm MAȘINISTE SUBȚIAT și CUSĂTORI MANUALI cu experiență. Telefon 288745. (1940)

Angajăm VÂNZĂTOARE cunoscătoare de limbă maghiară. Telefon 251860. (2032)

SC „MAYA” SRL angajează CONFECȚIONERE cu experiență. Telefon 0257-206235. (1644)

Angajăm PERSONAL pentru MUNCĂ DE BIROU. Telefon 284040, 0744.606.564. (2029)

SOCIETATE COMERCIALĂ angajăm AGENȚI DE VÂNZĂRI și FACTURISTĂ. Telefon 259974. (2017)

M77 COSMETICĂ - SPĂLĂTORIE AUTO, angajează SPĂLĂTORI AUTO. Telefon 251160; 0722.800.411. (6160524)

STAFF COLLECTION „House Of Art”, firmă confecții angajează: GESTIONARE cu experiență, CASIERE, VÂNZĂTOARE, ȘOFER. Interviul Magazinul ZIRIDAVA, etaj II, miercuri 12 februarie. Informații telefon 0740.148.375. (1803)

Angajăm FEMEIE SERVICIU, carte muncă. Telefon 0722.487.092, 253927, după 16. (2053)

SC DAF ARAD SERVICE scoate la concurs postul de CONTABIL (ECONOMIST) ȘEF. Telefon 0257-272200. (6160531)

Căutăm persoane cu APTITUDINI ÎN COMUNICARE, câștig motivant. Telefon 0745.082.533. (2090)

Angajăm VÂNZĂTOARE cu experiență pentru magazin alimentar. Informaii telefon 289300. (2088)

SOCIETATE COMERCIALĂ angajează VÂNZĂTOARE, OSPĂTARE, str. N. Bălcescu nr. 2. (2081)

Angajez VÂNZĂTOARE, Magazin Piața Gării, studii liceul. Informații telefon 251484. (2079)

Angajăm PERSONAL BUCĂTĂRIE, femei, pentru FAST FOOD Gara Mare. Telefon 0744.533.233. (2128)

SOCIETATE COMERCIALĂ angajează VÂNZĂTOARE, salar atractiv. Telefon 0723.006.215. (2133)

SOCIETATE COMERCIALĂ angajează SECRETARĂ, cunoștințe PC și contabilitate primară și ELECTRICIAN AUTO. Telefon 0724.249.849. (2133)

D.J.S. ARAD, str. Cloșca nr. 2, scoate la concurs un post în funcția de INSPECTOR SPECIALITATE, studii superioare, pentru birou contabilitate. CONDIȚII: studii superioare economice, vechime 5 ani în contabilitate bugetară, operare calculator. Concursul va avea loc în data de joi, 27 februarie 2003. Informații telefon 256104. (2132)

IMPORTATOR TERMOTECI - CALORIFERE căutăm COLABORATORI pentru montaj. Telefon 0740.848.239. (2131)

FABRICĂ DE AMBALAJE DIN POLIETILENĂ angajează AGENT COMERCIAL: experiență, abilități comunicare, dinamic, posesor auto. C.V. și informații str. Câmpul Liniștii 1 (incinta România Combi). Telefon 275787. (2146)

SC angajează BRUTARI CALIFICAȚI și PATISERI. Telefon 0744.592.017. (6160534)

SC NIKOL angajează ȘEFĂ SECȚIE, MAȘINISTE pentru lenjerie intimă femei și bărbați, salar avantajos + bonuri masă + transport. Se cere probă de lucru și capacitate. Secție: Grădiște, str. Doinei 1-13, telefon 218171. Secție: Gai, str. Fântânii nr. 10, telefon 289080. (6160536)

SC DRAGON STAR IMPEX ARAD angajează AGENȚI PAZĂ, vârsta 21-41 ani, aspect fizic plăcut. Str. Câmpul Liniștii nr. 1, telefon 270875. (2140)

FIRMĂ DE TÂMPLĂRIE angajează TÂMPLARI. Telefon 381023, 0744.788.102. (6160539)

S.C. TRANSILVAN TYHE MARKETING SRL scoate la concurs 10 posturi pentru DEPARTAMENTUL DE PUBLICITATE. Relații telefon 218757. (2150)

Angajăm CONFECȚIONERE TEXTILE - LINIARĂ, UDERDECK. Str. Ceahlău nr. 13 - zona Poliție. Telefon 284736, 214620. (2155)

Angajez VÂNZĂTOARE serioase, profil alimentar, Vlaicu. Telefon 247022; 0744.555.460. (2159)

Caut femei, bărbați, muncă ISRAEL, cu contract. Telefon 211400. (2164)

FIRMĂ DISTRIBUȚIE, angajăm AGENT VÂNZĂRI și OPERATOR FACTURARE. CV se trimit la 253222. (2177)

PRESTĂRI SERVICII

SILDOR PROD.
Reparații montaj, FRIGORIFICE și AER CONDIȚIONAT. Vânzări VITRINE, RAFTURI și CAMERE FRIGORIFICE, NOI. Telefon 0257-349121, 0257-270622. (c. 32)

ȘCOALA ȘOFERI „BELC” completează seria începută în 7 februarie, categoriile A B C + E D. Informații CASA SINDICATELOR, telefon 230004; 381811; 0744.938.335. (1792)

Executăm CAPACE și RAME CANAL (tip EURO), din fontă, pentru canalizări. Telefon 003678312845. (2151)

Reparații: FRIGIDERE, la domiciliu (municipiu, județ), GARANȚIE. Telefon 254073; 0740.081.123. (2157)

Executăm ZUGRĂVELI, GRESIERI, FAIANȚĂRI, RIGIPS, PARCHET LAMINAT, RAȘCHETĂRI. Telefon 0744. 206.599. (1751)

Repar FRIGIDERE, LĂZI, CONGELATOARE, garanțial, deplasare gratuită. Telefon 217451; 0722.417.397. (2166)

SC RAMI SRL execută cu personal calificat, lucrări de: CONSTRUCȚII, INSTALAȚII, MODERNIZĂRI, RENOVĂRI, IZOLAȚII interioare-exterioare, FINISĂRI. Telefon 0745.205.722. (6160533)

TURISM

Pletl

Asigură zilnic transport de persoane GERMANIA pe ruta: Passau-Regensburg-Nürnberg-Würzburg-Aschaffenburg-Frankfurt-Giessen-Siegen-Köln-Düsseldorf-Essen-Dortmund-Deggendorf-Landshut-Mühldorf-Augsburg-Ulm-Heilbronn-Stuttgart-Pforzeim-Karlsruhe-Heidelberg-Mannheim. Călătorii în autocare noi, moderne, însoțitoare de bord, două bagaje gratuite, o masă caldă în UNGARIA. Cu plecare din KARLSRUHE: SPANIA, FRANȚA, PORTUGALIA. Intermediem asigurări medicale. Informații și înscrieri la Agențiile PLETL din: ARAD: telefon 0257 - 252291; LIPOVA: telefon 0257 - 561377; 0257 - 563011. (c. 49)

(Continuare în pagina 14)

(Urmare din pagina 13)

DIVERSE

Societatea Comercială UTA SA, cu sediul în ARAD, str. Poetului nr. 1c, scoate la LICITAȚIE, în vederea ÎNCHIRIERII SPAȚII de PRODUCȚIE, DEPOZITE și BIROURI. Informații telefon 0257-247310. Persoana de contact sing. Vădrariu Eugen. (6160537)

ELENA,
de Sf. Valentin rezolv problemele îndrăgostiților. Telefon 0740.873.314. (2163)

Viorel din Pâncota, aduc mii de mulțumiri doamnei
MARIA.
Am fost despărțit de soție și cei 3 copii, timp de 9 luni. Am fost lucrat de 2 femei să beau mult. Am fost la mai mulți doctori și nu am rezolvat nimic. Această doamnă minunată mi-a desfăcut farmecele și blestemele. Acum sunt omul care eram înainte, în sânul familiei. Telefon 0723.000.047. (2173)

Binecunoscuta Tămăduitoare
VALENTINA,
e din nou la Arad, lucrează cu Magie albă, dezleagă cununii, scoate argintul viu, vindecă epilepsia, beția, impotența, face talismane de noroc. Telefon 0721. 564.457; 0744.857.893, 231258. (1744)

Adevărata doctoriță de suflet a României, tămăduitoarea
ELVIRA
aduce credință, pace, sănătate, prosperitate, îndepărtează ghinioane, piedici, suferințe, vindecă anumite boli, dezleagă cununii, blesteme, vicii, oferă previziune, clarviziune, diagnosticare uimitoare, profesionalism. A fost testată și apreciată de regretatul om de știință Ion Țugui. Apelați cu încredere și viața vi se va schimba în bine. Telefon 0722.911.918. (p)

Mă numesc Dorina, sunt din Ungaria, transmit mii de mulțumiri doamnei
IRINA
pentru cazul meu cel rezolvat. M-a împreunat cu soțul meu, după o lungă despărțire. Telefon 0721.876.319. (1673)

Stimați cititori, un anunț din partea Reginei Magiei Albe,
AURELIA ARDELEANCA
pentru toate persoanele cu probleme familiale, conjugale, sentimentale, financiare. Vindecă impotența, beția, exemele; scoate argintul viu, împreunează persoane despărțite. Ea este adevărata regină a Magiei Albe din România, rezolvă toate problemele prin puterile sale magice și fusul ei cel fermecat. Rezolvări urgente și garantate. Apelând la telefon 0723.924.535, viața dumneavoastră se va schimba în bine. (1862, 2069)

Renumita ghicitoare
MIHAIELA
prezentată la Postul Antena 1 la emisiunea Babilonia, poate rezolva orice problemă. Apelați la telefon 0724. 408.830. (2129)

ELENA,
cea mai puternică PREZICĂTOARE, desface CUNUNII, aduce PERSOANA IUBITĂ la cei despărțiți, lecuiește IMPOTENȚA, ALCOOLISMUL, EPILEPSIA, boli PIELE, multe altele. Telefon 0740.873.314, Cartier Micălaca, Aleea Mioriței, bloc 128, ap. 4. (2158)

Ofer avantajos ÎMPRUMUT VALUTĂ. Garanții imobiliare. Telefon 0724.895.912. (1668)

S.C.A. UTVINIȘ S.A. vinde TRACTOARE U 650 CASATE. Licitația va avea loc în data de 13 februarie 2003, ora 10, și se va repeta săptămânal în fiecare zi de joi la sediul unității din Utviniș, comuna Zimandul Nou. Telefon 217164. (1903)

P. T. mulțumesc
VALERIEI ZENA,
m-a lecuit de patima beției, acum sunt pe drumul bun. Sunați 0257/279568; 0744.288. 220. (2165)

Cea mai puternică
TAMARA
LECUITOAREA,
desface cununii, lecuiește impotența, alcoolismul, epilepsia, boli piele, scoate argintul viu, împacă soții, aduce prosperitate. De Sf. Valentin descântecele sunt bine lecuite. Telefon 368624; 0723.421.156. (2162)

SCHIMBURI

Schimb (vând) apartament 2 camere în Pecica cu auto (valoare aproximativă 4.000 $). Telefon 0745.622.281. (1620)

ÎNCHIRIERI

Dau în chirie casă cu 8 încăperi, central, toate utilitățile. Telefon 0745.305.214. (1867)

Ofer spre închiriere SPAȚIU COMERCIAL, modernizat, Piața UTA, 157 mp. Telefon 0723.572.499. (1889)

Oferim spre închiriere SPAȚII COMERCIALE pentru: MAGAZINE, DEPOZITE, PRODUCȚIE. Telefon 281036. (c. 48)

Doresc să închiriez garsonieră nemobilată, confort I, termen lung, zona Micălaca, ofer 35 Euro, plata anticipat pe 4 luni. Telefon 0740.647.220. (2145)

PIERDERI

Pierdut carnet de șomer, eliberat de AJOFM Arad, pe numele Hein Ecaterina. Îl declar nul. (2060)

† DECESE †

Cu adâncă durere anunțăm trecerea în neființă a iubitului nostru tată, bunic și socru,
NICOLAE ZĂVOIANU.
Înmormântarea va avea loc astăzi, 10 februarie, ora 15, de la Capela Cimitirului Eternitatea. Familiile îndoliate dr. Mircea Zăvoianu, dr. Nicolae Zăvoianu și Tomescu.

Cu adâncă durere anunț încetarea din viață a fiului meu
BANT FLAVIUS,
în vârstă de 13 ani. Înmormântarea va avea loc astăzi, ora 14, de la Capela Cimitirului Eternitatea. Mama Rodica și sora Larisa.

Cu adâncă durere anunțăm încetarea din viață a soțului, tatălui, bunicului și străbunicului,
GAVRILĂ IOAN,
în vârstă de 75 ani. Înmormântarea va avea loc de la Capela Cimitirului Eternitatea, astăzi, 10 februarie, ora 14. Dumnezeu să-l odihnească în pace! Familiile îndoliate.

Cu adâncă durere anunțăm decesul celui care a fost soț, frate
DONGEA IOAN,
Înmormântarea va avea loc miercuri de la Capela Cimitirului Micălaca. Familia îndoliată.

Cu inimile zdrobite de durere, anunțăm plecarea în veșnicie a celei ce a fost o soție și o mamă bună,

POCȘOARĂ ANA,
în vârstă de 60 ani, lăsând multă durere, singurătate și un gol imens în inimile noastre. Trăim cu speranța reîntâlnirii în veșnicie. „Scumpă este înaintea Domnului moartea celor iubiți de El." Înmormântarea va avea loc astăzi, 10 februarie, ora 14, în localitatea Sâmbăteni. Soțul Hăinuț și copiii cu familiile.

Cu adâncă durere în suflet anunțăm încetarea din viață a celei care a fost mamă, soacră și bunică,
ARSELIA MILICI POPA,
în vârstă de 77 ani. Înmormântarea va avea loc azi, 10 februarie 2003, ora 13, în localitatea Cladova. Familia îndoliată.

Cu adâncă durere anunțăm încetarea din viață a celei ce a fost mamă, soție, bunică,
CHIRILOI MARIA,
care ne-a părăsit prea repede, plecând la cele veșnice. Înmormântarea a avut loc duminică, 9 februarie. Te plâng mereu soțul Gheorghe, fiica Tatiana, fiul Florentin, ginerele Adrian, nora Angela și nepoata Alexandra.

† CONDOLEANȚE †

Cu adâncă durere în suflet regretăm dispariția celui care a fost
BANT FLAVIUS.
Sincere condoleanțe familiei. Colectivul de cadre didactice al școlii. (2152)

Ne luăm rămas bun de la prietenul și colegul nostru,
BANT FLAVIUS.
Sincere condoleanțe familiei. Diriginta și colectivul clasei a VII-a B. (2152)

Împărtășim durerea colegei noastre VARRO TATIANA și suntem alături de ea în greaua încercare pricinuită de trecerea în neființă a mamei sale. Dumnezeu s-o odihnească în pace! Colegii de la SAFILAR SA ARAD. (2176)

Suntem alături de familia îndoliată la trecerea în eternitate a celui ce a fost vecinul nostru
GAVRILĂ IOAN.
Dumnezeu să-l ierte și să-l odihnească în pace! Locatarii din str. Afinelor 14-16, Arad. (2149)

Cu adâncă durere anunțăm încetarea din viață a nepotului nostru
BANT FLAVIUS.
Mătușa Dorina cu Nicu și verișorii Răzvan și Sorin. (2150)

Suntem alături de colega noastră RODICA HORGA și LARISA în tragica încercare pricinuită de trecerea în neființă a mult iubitului lor băiețel și frate,
FLAVIUS.
DUMNEZEU SĂ-L ODIHNEASCĂ ÎN PACE ȘI LINIȘTE! Notarii și colegii de la Biroul Notarial Public Arad, B-dul V. Milea 33-37. (2172)

Ferice de acum încolo de morții, care mor în Domnul. Ei se vor odihni de ostenelile lor, căci faptele lor îi urmează. La revedere sora
ANUȚA POCȘOARĂ.
Biserica Penticostală „TABOR" Sâmbăteni. (2160)

Suntem alături de RODICA și LARISA la marea durere pricinuită de pierderea fiului și fratelui
FLAVIUS BANT,
la numai 13 anișori. Dumnezeu să-l odihnească în pace! Vali, Marian și Danina Bîc. (2170)

Suntem alături de RODICA și LARISA la durerea cauzată de pierderea fiului și fratelui
FLAVIUS BANT.
Biroul Notarial Petre Fărcuțiu. (2169)

Transmitem sincere condoleanțe familiei POPA pentru dispariția prematură a celui care a fost un prieten de nădejde,
ing. POPA LIVIU.
Dumnezeu să-l odihnească! Săvulescu Adrian (Țuțu) și Anca. (2168)

Suntem alături de familia POPA ILIE la marea durere pricinuită de pierderea celei care a fost mamă și bunică,
ARSELIA MILICI POPA.
Sincere condoleanțe din partea colectivului Serviciului de Ambulanță Județean Arad. (2171)

Suntem alături de familia dragilor noștri colegi și prieteni Vali și Mitru Flondra, împărtășind durerea despărțirii de unicul și scumpul lor fiu
BOGDAN.
Amintirea copilului bun, a sufletului său blând și generos, va dăinui vie în sufletele noastre, rugându-ne pentru odihna lui și alinarea durerii din sufletele lor. Doina, Florin și Radu Romanescu.

† COMEMORĂRI †

Azi, 10 februarie, se împlinesc 4 ani de la decesul dragului nostru soț, tată și bunic,
VIDIȚCHI GHEORGHE
din IRATOȘU. Amintirea chipului tău blând va rămâne veșnic vie în inimile noastre! Recunoștință celor ce îi vor acorda o clipă de aducere aminte. Familia Vidițchi. (2000)

Azi, 10 februarie ai fi împlinit 32 ani,

GEANI!
Îndurerați pe veci ne rugăm lui DUMNEZEU ca îngerii buni să-ți vegheze sufletul tău tânăr și fără de noroc. Familia îndoliată. (2077)

O clipă de aducere aminte în memoria dragului nostru,

COSTI RUSU,
azi, 10 februarie, la împlinirea a 11 ani de la trecerea sa în eternitate. Timpul nu poate șterge durerea și suferința din sufletele noastre! Dumnezeu să te odihnească în pace! Familia, care nu te va uita niciodată! (2094)

Comemorăm împlinirea a 2 ani de la decesul dragului nostru soț, tată, socru, bunic și străbunic,
GURBAN GHEORGHE
din CAPORAL ALEXA. Îl vom păstra veșnic în amintirea noastră! Familia. (2099)

Trăiești! Dincolo și în gândul nostru! Până ne întâlnim, odihnește-te în pace,

LIA LUPAN.
Familia. (2126)

S-a scurs un an de când draga noastră soție, mamă, bunică și străbunică,
GULEȘ NUȘCA,
nu mai este printre noi. Odihnă veșnică! (2154)

Se împlinește 1 an de când ne-a părăsit pentru totdeauna bunul nostru soț, tată, socru și bunic, cel care a fost
GUI PAVEL (GOGU).
Îl vom păstra veșnic în amintirea noastră. Familia. (5156637, Ag. Criș)

† SERVICII FUNERARE †

IN MEMORIAM "KUKI"

Servicii Funerare Complete

Str. M Eminescu Nr.4
ÎN CURTE
Tel:211.929 - 0723.343.964

Magazin deschis la orice oră

OFERĂ:
SICRIE 10 modele de la 600.000 - 2.800.000
SICRIE LUX 6 modele de la 3.600.000- 10.500.000
SICRIE import 70.000.000 lei
Mânere, șuruburi accesorii
LENJERIE 7 modele de la 350.000 - 1.400.000
GRATUIT ! ! ! !
Transportul sicriului la domiciliu
ÎNBĂLSĂMATUL
Plata în Rate ! ! !
Transport Intern și Internațional

RO STYL COMPANY
SERVICII FUNERARE COMPLETE
PRODUCĂTOR SICRIE
ARAD, STR. M. EMINESCU 22, TELEFON 214.422
Magazin deschis și noaptea

OFERIM
● SICRIE 10 MODELE DE LA 800.000 LA 3.600.000
● SICRIE LUX 4 MODELE DE LA 4.500.000 LA 20.000.000
● LENJERIE DECES 6 MODELE DE LA 300.000 la 2.000.000
● CRUCE, LUMÂNĂRI, PROSOAPE, BATISTE, MÂNERE și ȘURUBURI SICRIU

OFERTĂ SICRIU FAG CRUCE RESPETE 1.500.000

APELÂND LA SERVICII: ÎMBRĂCAT, FORMOLIZAT ȘI TRANSPORT BENEFICIAȚI DE 15% REDUCERE
LA SICRIU ȘI TRANSPORTUL LA DOMICILIU GRATUIT
▼PLATA ȘI DUPĂ ÎNCASAREA AJUTORULUI DE ÎNMORMÂNTARE.

PĂREREA DVS. CONTEAZĂ!
TELEFON 0744.690.121

Mizo Bank
BANCA DE MICROFINANȚARE

Ai nevoie de câteva sute sau mii de dolari RAPID?

Nu te lupta cu birocrația!

Dă o fugă la MIRO BANK!

RAPID CREDIT
... este formula de credit pentru sume de până în 2.500 de dolari sau euro.
... este pentru orice societate comercială sau persoană fizică autorizată (avocați, medici, șofer de taxi etc.) cu minimum 3 luni de activitate.
... finanțează activități de producție, comerț sau servicii.

Dacă aduci toate actele necesare, în numai câteva zile poți avea banii.

Sucursala din Timișoara acordă credite și clienților din Arad și Hunedoara

Garanțiile (bunuri mobiliare, imobiliare etc.) se stabilesc în funcție de valoarea creditului.

MIRO BANK vrea să rămână alături de tine și dacă afacerea ta s-a dezvoltat deja. Pentru sume mai mari, ai produsele **BUSINESS CREDIT** (împrumuturi de până la 10.000 de dolari sau euro) și **INVESTMENT CREDIT** (până la 100.000 de dolari sau euro).

Timișoara: Calea Torontalului nr. 1, Tel./Fax: 0256 224 422, 0256 224 676, 0256 243 691

(3235876)

S.C. MODA S.A.
Cea mai cunoscută firmă cu tradiție în domeniul confecțiilor din Arad

Arad, Str. Liviu Rebreanu nr. 86

Angajează
- CONFECȚIONERE la mașina de cusut
- TINERE NECALIFICATE care doresc să învețe meseria de confecționer

Asigură
- ▲ salarii atractive
- ▲ tichete masă
- ▲ condiții de muncă deosebite într-un singur schimb
- ▲ asistență medicală la sediul unității
- ▲ alte avantaje: spor muncă grea, spor vechime, premii

Informații suplimentare la sediul unității sau telefon: 256.265 int. 120.

(3235874)

PUI DE ȘIRIA!
Începând cu data de 01.02.2003 PRODAGRO CETATE vinde la ferma din Șiria

în fiecare vineri și sâmbătă

pui vii pentru populație la vârste și greutăți diferite.

ASIGURĂM concentrate de calitate.
Facem înscrieri pentru comenzi de pui de o zi.
Informații la 0788.577826.

(3235896)

ÎN PREMIERĂ LA MONEASA
14 - 16 februarie 2003

Discotecă
Concursuri cu premii, surprize, tombolă

Concert Blondy
Partener Media RTV ARAD

Atmosferă intimă și rafinată în:
Restaurantul Hotelului Parc
Restaurantul Hotelului Moneasa
Romantic Club

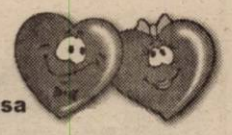

Rezervări în prealabil:

Agenția Moneasa Touring	214.960
Restaurantul Internațional	212.339, 257.145
Hotel Parc Moneasa	313.044
Hotel Moneasa	313.151
Mobil	0722.290.457

cu Blondy de Valentine's Day în Moneasa!

(3235999)

S.C. Aralia S.A. Arad Calea Romanilor nr. 35-37

ORGANIZEAZĂ LICITAȚIE pentru închirierea spațiilor comerciale

în fiecare zi de joi orele 10,00 la sediul societății

Spațiile comerciale se pot folosi pentru magazine, depozite, producție și se află amplasate:
- **Str. Școlii, Bl. X 34, sc. A, sc. B – 200 m² și 150 m²**
- **Aradul Nou, Bl. E, nr. 7 – aprox. 150 m²**
- **Str. Mioriței, Bl. 185-186, nr. 48-50 – aprox. 500 m²**
- **Piața Spitalului, Bl. H, ap. 41 – aprox. 30 m²**

ÎNCHIRIAZĂ CAMERE FRIGORIFICE bune pentru congelare și refrigerare vol. aprox. 75 m³

(3912687)

CREATIVE

Tocmai am **AVANSAT** o vânzătoare pe un post mai bun.
Asta pentru că noi, la Creative Studio, apreciem eforturile fiecăruia de a se perfecționa.
Am rămas însă cu o problemă.

Avem un post liber de **VÂNZĂTOARE !**

Dacă ai într-adevăr ceva de oferit pe partea de vânzare, ne-am bucura ca următorul anunț să fie cu avansarea ta.
Dacă vrei să răspunzi acestei provocări te așteptăm cu un Curriculum Vitae la unul din magazinele noastre de pe Bd. Revoluției 24 sau 91
Îți dorim de pe acum mult succes!

INTERCONSULTING
Str. A. Mureşanu (fosta E. Varga) nr.17 tel.: 0740.822.163

ÎNFIINȚĂRI - MODIFICĂRI
SOCIETĂȚI COMERCIALE • ASOCIAȚII
FUNDAȚII • **COD UNIC** • LICENȚE

AUTORIZAȚII
PRESTĂRI SERVICII • PSI • PROTECȚIA MUNCII

ÎNMATRICULĂRI - RADIERI AUTO

(C.A.)

CONVOCATOR

Subsemnatul Nicolae Băcanu, Președinte al Camerei de Comerț, Industrie și Agricultură a Județului Arad, în temeiul Art. 17 și 18 din Statut și în baza Hotărârii Colegiului de Conducere Nr. 3/05.02.03, convoc Adunarea Generală Extraordinară a Membrilor, miercuri, 19.02.03, la orele 12,00, în sala de conferințe a EXPO ARAD INTERNAȚIONAL, Cal. A. Vlaicu FN - Zona Industrială Vest, cu următoarea ordine de zi:

1. Informare despre acțiunile inițiate de ONRC București și de Prefectul Județului Arad, privitoare la patrimoniul Camerei de Comerț, Industrie și Agricultură a Județului Arad.
2. Dezbatere în legătură cu acțiunile necesare pentru salvgardarea scopurilor statutare.

Materialele pot fi consultate de către membri în condițiile Art. 11/a din Statut la secretariatul Camerei, din str. Cloșca nr. 5.

Nicolae Băcanu
Președinte

(3236011)

SC EXPERT SA Arad

societate profesională de lichidări, scoate la vânzare prin licitație publică cu strigare diferite bunuri aparținând debitoarei SC ESPARO FOREST SA Arad (fost IFET), aflată în procedura falimentului, dosar 2085/2000 Tribunalul Arad.

Se vor vinde: aparate telefax fără telefon, dulapuri metalice cu și fără fiset, dulapuri vestiar cu trei compartimente, dulapuri de lemn, case de fier, birouri de lemn cu un corp și două corpuri și alte obiecte de mobilier, un electropalan (Lipova), un electrocompresor de aer (Bocsig), o instalație pornire la rece (Sebis), un atelier forja complet cu scule și dispozitive (Sebis), polizoare cu picior fără motor electric, rezervoare de carburanți sau lubrefianți paralelipipedice și cilindrice (Sebiș), cazane de abur și alte utilaje pentru dezmembrare (Sebiș, Bocsig), clupe mici și mari STIHL, unele utilaje specifice prelucrării primare a lemnului în majoritate descompletate sau dezmembrate (circulare multilamă, mașini de capsat lăzi, circulare cu masă fixă și mobilă, etc), precum și totalitatea pieselor de schimb, materialelor și obiectelor de inventar din magaziile sectoarelor de exploatare, piese care se vor vinde în bloc pe gestiuni, la prețuri de pornire după cum urmează :

- magazia piese schimb sector/fabrica Barzava 15.971.910 lei
- magazia piese schimb fabrica Bocsig - 59.096.066 lei
- magazia piese schimb sector/fabrica Sebis 26.553.300 lei
- magazia de piese schimb Arad 18.367.696 lei
- gestiunea magazin prezentare Arad 10.399.678 lei

Licitația va avea loc în ziua de Vineri 28.02.2003 ora 10.00 la sediul central al debitoarei ESPARO FOREST din Arad, str. Tribunul Dobra 18-20;

Listele cuprinzând bunurile oferite și prețurile de pornire se găsesc afișate la sediile ESPARO FOREST de la Arad, Sebis, Bocsig, Lipova, Barzava, iar bunurile pot fi văzute pe aceleasi amplasamente.

Pot participa la licitații orice persoane fizice sau juridice care până la ora licitației au depus o garanție de participare egală cu 10% din prețul de pornire al bunurilor licitate.

Informații suplimentare se pot obține la telefoanele 0722-666.740 (Dl. N. Gheranescu) și 0744-565.723 (Dl. P. Goanță)

(c.a.)

CELEBRA PREZICĂTOARE
VALENTINA
SE AFLĂ-N ARAD

Cunoscută în acest oraș cât și în țară, mare făcătoare de bine, ajutând mari personalități ale Aradului cât și foarte mulți oameni de rând. Fiind prima tămăduitoare solicitată în Arad, desfășurându-și activitatea în acest oraș din anul 1998, primind mii de mulțumiri prin MASS-MEDIA cât și personal de la persoane cărora le-a rezolvat problemele și le-a ajutat.

Prin puterile sale, de la prima ședință vă poate rezolva de anumite probleme cum ar fi: dezlegare de cununie, scoaterea argintului viu, vindecarea de epilepsie, dezlegare de bărbăție, de gelozie, aduce credință, face sănătate, prosperitate, spor, depărtează ghinioane, piedici, suferință, are talismane pentru depărtarea răului.

Doamna Valentina are un har sfânt lăsat de la Dumnezeu lucrează cu Magie Albă. Cu rugăciuni și descântece. Face ritualuri la miez de noapte pe lună plină la apă curgătoare. Pentru a îndepărta farmecele și blestemele de pe persoane binevoiașe. A fost testată și recomandată tuturor oamenilor cu probleme. Prin cărțile sale de tarot vă poate spune cu exactitate trecutul, prezentul și viitorul.

Apelați cu încredere, pentru programări sunați la telefon 0721564457, 0744857893, 0257231258.

Rezultatele sunt garantate

(3912690)

S.C. SATLINE S.R.L. TELEFON 251.461, 0744/507.211 SHOW ROOM ARAD, Piata Mihai Viteazul - BL. M7 - PARTER

TÂMPLĂRIE DIN ALUMINIU ŞI P.V.C.

CU GEAM TERMOPAN; PROFILE PVC TROCAL Germania; PROFILE ALUMINIU Grecia

BD. REVOLUŢIEI 10
Vis a Vis de Banc Post
Tel: 270.525 270.424

BD. REVOLUŢIEI 54
Lângă BELFE
Tel: 228.684

Cumpără de la
CORAURA
şi primeşti
Cadou
ASIGURAREA pentru
CASA sau Maşina TA

STR. CRIŞAN
Magazinul Metalul
Tel: 255.895 228.707

BD. REVOLUŢIEI 37
Mag. Sanitas
Tel: 255.710 255.712

Vânzări în rate
FĂRĂ GIRANT
şi
FĂRĂ AVANS

Transport gratuit până în Casa ta!

(3235800)

MEDIASOFT

Arad, str.Av.Ioan Sava nr.5, tel/fax 0257- 255886
Oferă următoarele servicii:

RECRUTARE ŞI SELECTIE FORŢĂ DE MUNCĂ

Agenţii economici sunt invitaţi să consulte baza de date în vederea recrutării de personal.

Dacă nu aveţi un loc de muncă sau doriţi să vă schimbaţi locul de muncă, vă invităm să aduceţi un Curriculum vitae la sediul firmei noastre!

Serviciile sunt acreditate de Ministerului Muncii.

CURSURI DE PREGĂTIRE PROFESIONALĂ

1.Operator calculator (iniţiere Windows, Word, Internet, baze de date) din 11.02.03
2.Contabilitate (teoric,practică) din 18.02.03 după masa
3.Secretariat computerizat (tehnoredactare Word, poşta electronică E-mail) din 1.03.2003 după masa
4.Utilizare Excel din 13.02.2003 după masa
5.Proiectare asistată (AutoCad 2000) din 1.03.2003
6. Limba Engleză

Diplome avizate de Ministerul Educaţiei şi Cercetării

(3912688)

ANVELOPE AUTO

CU GARANŢIE

prin SC DUMIVEST SRL
pe Calea Radnei nr.236

pt. autoturisme
-anvelope noi şi second hand
-montarea gratuită
-cele mai noi modele de jante de aluminiu
-vulcanizare
-spălătorie auto

pt. autocamioane
toate tipurile de anvelope NOI pe stoc sau la comandă
MATADOR - GOODYEAR
FULDA - MICHELIN
DEBICA

tel: 0257/ 279.058-0744/620.289

(C.A.)

TÂMPLĂRIE PVC CU GEAM TERMOPAN CALITATE GERMANĂ GEALAN Fenster-Systeme

Convingeţi-vă!

Cel mai bun! Cel mai ieftin! În rate!

ARAD, STR. CAIUS IACOB BL.R
FOSTUL Mag. CĂMINUL (lângă BANC POST)

TELEFOANE 0257-256.899 0722-528.185

ERLAND ARAD

MEFIN SINAIA RAR

SERVICE AUTORIZAT MEFIN, HIDROJET, RAR
SERVICE SPECIALIZAT REPARAŢII PENTRU ECHIPAMENTE DE INJECŢIE BOSCH.

APARATURĂ PERFORMANTĂ,
PREŢURI MINIME,
CALITATE MAXIMĂ

- REPARAŢII POMPE DE INJECŢIE MECANICE ŞI ELECTRONICE PENTRU: AUTOCAMIOANE, AUTOTRACTOARE, AUTOTURISME UTILAJE AGRICOLE, E.T.C.
- REPARAŢII INJECTOARE.
- PIESE INJECŢIE DIESEL DIN STOC ŞI LA COMANDĂ: BOSCH, MEFIN, MONARK, SUPER DIESEL.

ŞI ANUL ACESTA AVEM CELE MAI AVANTAJOASE PREŢURI

- REPARAŢIE CAPITALĂ POMPĂ INJECŢIE U 650: 1.799.000 - 1.999.000 LEI
- REPARAŢIE CAPITALĂ POMPĂ INJECŢIE RABA: 2.999.000 - 3.199.000 LEI
- REPARAŢIE CAPITALĂ POMPE INJECŢIE ROTATIVE: ARO, SAVIEM, U 445, PLĂTEŞTI DOAR PIESELE, MANOPERA GRATUIT.

ERLAND ARAD
Grădişte, str. I. B. Deleanu, nr.12
str. Petru Rareş, nr. 84

Tel.: 0257/ 276 951
0257/ 276 593
Tel/Fax.: 0257/ 276 968
Mobil.: 0744/ 552 174
0744/ 681 199

(c. a.)

SC AGROMEC CHERELUŞ SA

Cu sediul în loc. Chereluş FN, jud Arad, societate aflată în dizolvare conform hotărârii Adunării Generale Extraordinare a Acţionarilor din data de 28.08.2002 prin lichidator **SC ACTIV GROUP SRL**, cu sediul în Arad, str. Tribunul Buteanu, nr 1,ap. 1 anunţă vânzarea conform Legii 31/1990 prin licitaţie publică deschisă, cu strigare, a următoarelor bunuri aparţinând societăţii aflate în dizolvare.

- **-3 tractoare U 650 M** cu preţuri între **42.000.000-65.000.000 lei**
- **-5 combine C 14** cu preţuri între **24.000.000-60.000.000 lei**
- **-Vindrover E 303** la preţul de **66.000.000 lei**
- **-Tractor TIH-445** la preţul de **60.000.000 lei**
- **-Cultivatoar CPU-8** la preţul de **10.800.000**
- **-Echipament RIFS** cu preţuri între **6.000.000-9.000.000 lei**
- **-Grape stelare GS-1.2** la preţul de **300.000 lei**
- **-Remorci cisternă RC-3,6,** cu preţuri între **3.600.000-12.000.000 lei**
- **-Semănătoare SUP-48,** la preţ de **9.000.000 lei**

Faţă de licitaţiile anterioare s-a aplicat o reducere de 40% a preţului de pornire a licitaţiei.

La preţurile menţionate în listă se adaugă TVA-ul. Bunurile pot fi văzute la sediul SC AGROMEC CHERELUŞ SA, zilnic între orele 9-15. Regulamentul de organizare a licitaţiei, lista completă cuprinzând bunurile scoase la licitaţie şi preţul de pornire al acestora pot fi consultate la sediul SC AGROMEC CHERELUŞ SA. Licitaţia va avea loc la sediul SC Agromec Chereluş SA în data de **12.02.2003** începând cu ora **11.00**. Taxa de participare la licitaţie, nerambursabilă,este de **100.000 lei/participant.** Garanţia pentru înscrierea la licitaţie este de 10% din valoarea de pornire a fiecărui bun; garanţia se restituie la sfârşitul licitaţiei participanţilor care nu au adjudecat bunurile pentru care au licitat. Înscrierile, achitarea taxei de participare şi achitarea garanţiei de participare la licitaţie se pot face la sediul SC AGROMEC CHERELUŞ SA până cel târziu cu 1 oră înainte de începerea licitaţiei. Pentru bunurile ne-adjudecate licitaţiile se vor relua în fiecare zi de miercuri a săptămânii, la ora 11.00 după o publicitate prealabilă. Relaţii suplimentare la sediul SC AGROMEC CHERELUŞ SA dl. Băcueţ Ioan sau SC ACTIV GROUP SRL tel/fax 0257/214821; 0257/214440; mobil 0744/697814 dl. Biriş Ioan.

SC ACTIV GROUP SRL

Lichidator al **SC UNIVERSAL ALE SRL**, cu sediul în Arad, str. Voievod Moga nr. 52, anunţă vânzarea conform Legii 64/1995 prin licitaţie publică deschisă, cu strigare, a activelor aparţinând societăţii debitoare:

- **maşini cusut liniare cu tăietor NECHI** la preţ de **2.200.000 lei**
- **maşini cusut simple cu tăietor PFAFF** la preţ de **2.100.000 lei**
- **maşină cusut 2 ace PFAFF** la preţ de **4.200.000 lei**
- **maşini încheiat UBERDEK-RINOLDI** cu preţuri între **4.000.000-4.500.000 lei**
- **maşini surfilat OMNITEX cu 2 fire** la preţ de **2.000.000 lei**
- **bunuri diverse: birotică, mobilier**

Lista completă cuprinzând bunurile scoase la licitaţie, preţul de pornire al acestora şi regulamentul de organizare a licitaţiei, pot fi consultate la sediul societăţii debitoare. **Faţă de licitaţiile anterioare s-a aplicat o reducere cu 90% a preţului de pornire a licitaţiei.**

La preţurile menţionate în listă se adaugă TVA-ul. Bunurile pot fi văzute la sediul SC UNIVERSAL ALE SRL, Arad str. Voievod Moga nr. 52, în loc. Galşa nr. 228 şi în loc. Şiria, Calea Aradului nr. 1831. Licitaţia va avea loc în data de **12.02.2003**, începând cu ora **14.00**, în localitatea Galşa,nr.228. Licitaţiile se vor relua în fiecare zi de miercuri a săptămânii, la ora 14.00. după o publicitate prealabilă.**Taxa** de participare la licitaţie, nerambursabilă, este de **100.000 lei**/participant. Garanţia pentru înscrierea la licitaţie este de 10% din valoarea de pornire a fiecărui bun. Înscrierile, achitarea taxei de participare şi achitarea garanţiei de participare la licitaţie se pot face la sediul SC "UNIVERSAL ALE" SRL din Arad, str. Voievod Moga, nr. 52 până în data de **11.02.2003**, iar în data de **12.02.2003** până cel târziu cu **o oră** înainte de începerea licitaţiei în Galşa, nr. 228. **Relaţii** la SC "UNIVERSAL ALE" SRL, dna. Elisabeta Baltag, tel. 0257/230.303 sau SC "ACTIV GROUP" SRL tel. 0257/214.821, 0744/697.814 dl. Biriş Ioan.

(c. a.)

WEST BANK S.A.
ARAD, B-dul Revoluției nr. 88
TELEFON: 284.888; FAX: 285.202
WESTERN UNION TRANSFER DE BANI ®
Cel mai rapid mod de a primi bani din toată lumea

ADEVĂRUL

Cotidian independent Arad

Anul XV, nr. 3832

Marți, 11 februarie 2003 ● 16 pagini ● 5000 lei ● e-mail: adevarul@arad.ro; adv.pub@arad.ro

BRAT Publicație auditată în semestrul I 2002 — Tiraj mediu zilnic vândut: 30 531

ASTRA
ASTRA VAGOANE CĂLĂTORI
Partenerul Dvs. în Transport!
Str. Petru Rareș 1-3
Tel: 233.651 Fax: 258.168
e-mail: astra.calatori@astrac.rdsar.ro

RĂZBOIUL MUT AL CONȘTIINȚELOR

Există în prezent o relativă distanță între ceea ce vor politicienii și spiritul existent la majoritatea populației. Pe de o parte se acceptă demersurile politicienilor, dar în adâncul conștiinței lor oamenii dezaprobă practicile existente. Este vorba atât de orientările politicii externe, cât și de măsurile luate de guvernanți pe plan intern. Aici contradicția în conștiința comună nici nu este atât de evidentă. Această duplicitate a poporului izvorăște din neputința politicienilor de a găsi un limbaj comun între acțiunile acestora de occidentalizare a țării și împotrivirea neevidentă existentă în însăși esența ființei poporului român. De fapt întotdeauna masa mare de oameni nu a fost receptivă la schimbările bruște pe care a trebuit să le asimileze în timp sau nu le-a asimilat niciodată. Să ne gândim doar la modul cum a reacționat țăranul român la ideea de unire între cele două principate române în 1859, magistral surprinsă de Ion Creangă în povestirea „Moș Ion Roată și Unirea", sau cum a reacționat, în special țăranul român la colectivizare, pe care în sinea lui nu a acceptat-o niciodată, deși majoritatea nu lăsa această impresie. De fapt politicienii noștri se străduiesc de la 1848 încoace să introducă civilizația și rânduieli occidentale, dar nu găsesc nici cadența, nici cele mai potrivite forme pentru aceasta. Datorită acestui fapt un val de neîncredere s-a lăsat peste suflarea românească. La tot ce vedem nu știm dacă asistăm la ceva simțit sau la o simplă păpușerie. Acum când încercăm să mimăm occidentul, când forme, expresii, instituții fără conținut au luat naștere și la noi, totul a luat un caracter de farsă, de simplă fațadă.

Am trecut prin tot felul de perioade, de regimuri. Românul a ținut la proprietatea lui, cât de mică a fost și aceasta i-a dat un puternic sentiment național. Bolșevismul impus de sovietici a încercat să formeze un alt fel de om în care simțul proprietății să fie estompat de generosul sentiment al colectivismului. Omul a rămas cu nostalgia proprietății și i s-a părut normal să-și acopere lipsurile după „posibilități" din bunul comun. Dar o făcea cu măsură.

D. ZĂVOIANU

(Continuare în pagina 5)

Aflată, ieri, la Arad

ROVANA PLUMB A... „PLUMBUIT" UN DEPOZIT SECOND-HAND

Acolo se aflau cantități mari de jucării periculoase pentru copii și lenjerie intimă uzată, care, potrivit legii, nu pot fi importate.

Pag. 6

Citiți în ziarul de mâine:

OBLIGAȚIUNILE MUNICIPALE SUNT DE PREFERAT ÎMPRUMUTULUI BANCAR

● declară EUGEN CRISTEA, director al BCR, Sucursala Arad

Pag. 7

Agricultură

Foto: VIOREL MUSCĂ

În PSD Arad s-a instaurat liniștea dinaintea furtunii

ATAC LA BAIONETĂ ASUPRA PREFECTULUI

Pag. 5

Principele RADU DE HOHENZOLLERN-VERINGEN nu a avut priză la oamenii de afaceri arădeni

● La Lipova, Alteța sa a inaugurat un laborator mobil de radiodiagnostic pneumoftiziologic

Pag. 6

PARKTRONIC
CEL MAI MODERN SISTEM DE PARCARE CU PLATĂ DIN ROMÂNIA
Informații
Telverde gratuit
08008.09009
(C.P.)

ALGLASS
TÂMPLĂRIE din ALUMINIU și P.V.C.
UȘI și FERESTRE din PVC DECEUNINK-BELGIA
PREȚURI și CALITATE de EXCEPȚIE
Str. Roșiori Nr.26 Tel/Fax: 289.053
B-dul Revoluției nr.26-38 Tel: 338.244

HOȚI PRINȘI ÎN FLAGRANT ȘI OPRIȚI CU FOCURI DE ARMĂ

Duminică seara, paznicul de la **S.C. Nuova Ario SRL** din Arad a alertat Poliția Municipiului. Acesta susținea că persoane necunoscute au pătruns prin efracție în magazia societății. După ce-au spart lacătul de la ușă, hoții au sustras mai multe bunuri.

Biroul de Ordine Publică de la Poliția Municipiului a constituit o echipă operativă care a început cercetările. În noaptea de duminică pe luni, oamenii legii au oprit trei persoane pentru control și legitimare.

Cei trei au luat-o la sănătoasa, după ce au simțit că nu-i loc de scăpare. După ce polițiștii au tras două focuri de armă în sus, unul dintre fugari a încremenit de frică. Vincu Ștefan, de 33 de ani, din Arad, a fost condus la sediul Poliției.

Cercetările continuă în vederea identificării și prinderii celorlalți doi hoți.

Ieri dimineață, colega noastră.

TEODORA MATICA FELNACICHI,

a născut un băiețel de 3250 de grame. Îi dorim, lui

ANDREI MIHAILO FELNACICHI,

o viață plină de fericire, iar părinților săi multă sănătate și să se bucure din plin de el !

COLEGII DIN REDACȚIA ADEVĂRUL

CALENDAR

● Astăzi, **Soarele răsare** la ora 7 și 21 de minute și apune la ora 17 și 39 de minute.

● Au trecut 41 zile din acest an. Au mai rămas 324 de zile până în 2004.

● ***Praznicul zilei: Biserica ortodoxă:*** Sf. Sfințit Mc. Vlasie, episcopul Sevastei; Sf. Teodora Împărăteasa; ***Biserica greco-catolică:*** Sf. M. Vlasie. Prima apariție a Sf. Fecioare Maria la Lourdes. Harți.

A venit BARZA!

La Arad: **ANDREI MIHAILO FELNACICHI,** Lăcătuș Diana Maria, Molnar Karolina, Ștefănică Denis Alexander, Maci Oana Flavia, Pop Darius, Ignat Ruth,

Maticiuc Clarisa Vanesa, Judea Darius Adrian, Popp Patricia Roberta, Banya Roland Francisc, Herman Alexia, Borzași Briana Denisa Maria, Zaha Claudia Ioana, Oancea Darius Silviu, Panait Virginia, Măgulean Gabriel Valentin, Băltean Sorina Mihaela, Mărginean Ana-Maria.

Au plecat dintre noi!

Ioja Ioan Pintea (1932), Ciobota Iosif (1953), Ostoin Sava (1917), Bulboacă Alexa (1933), Schuller Istvan (1909).

UTILITARE

PIEȚE, TÂRGURI

Astăzi este zi de piață la Sebiș, Almaș, Apateu, Semlac, Sântana, Șilindia, Vârfurile. Târguri săptămânale se desfășoară astăzi la Chișineu Criș, Almaș, Șilindia și Vârfurile.

Mâine, miercuri, va fi zi de piață la Pâncota, Beliu, Buteni, Șiclău, Macea, Vânători, Pecica, Șiria și zi de târg la Beliu și Buteni.

FARMACII DE SERVICIU

• Farmacia **REMEDIUM** Arad, B-dul Revoluției nr. 52-54. Program luni-vineri: 7,30-20,00; sâmbătă 8,00-14,00. Telefon 233195; • Farmacia **LIBRO PHARMA NON STOP** Calea Aurel Vlaicu 60-68 (lângă stadionul (UTA) telefon 212.992.• Farmacia **TEAHAFARM**, B-dul Revoluției nr. 65. Program: luni-vineri 8-21, sâmbătă 9-13. Telefon 254.587; • Farmacia **„OMNIAFARM"**, Calea Aurel Vlaicu, Bl. Z28, cu program zilnic de la orele 8,00-22,00. Telefon 271724; • Farmacia **SENSI BLU, ARAD I** Bd. Revoluției nr. 43. Program non-stop, inclusiv sâmbătă și duminică. Telefon 254.527; • Farmacia **SENSI BLU ARAD II** Bd. Revoluției nr. 93. Program zilnic 8-22 - inclusiv sâmbăta și duminica. Telefon 214.955 • Farmacia **ELPIS PHARM** Micălaca, zona Piața Soarelui, str. Voinicilor, colț cu str. Păsunii, Bl. 193, sc. A, parter. Program: luni-vineri 8-20, sâmbătă 8,30-14. Tel: 259.619.

URGENȚE STOMATOLOGICE

Cabinetul de pe str. Crișan (în spate la Gionelli) are program non-stop. Telefon: 253794. Cabinetul din B-dul Revoluției nr. 62, ap. 17. Zilnic: 8-12, 14-20. Telefon: 256.665.

Și Cabinetul Stomatologic din Calea Victoriei nr. 7 A asigură zilnic urgențe, inclusiv sâmbăta, între orele 10-15. Telefon 095.565.622.

Cabinetul stomatologic din B-dul Revoluției nr. 95, etajul I, asigură urgențe, zilnic între orele 8-14, telefon 282184.

SANITAR-VETERINARE

Medic veterinar autorizat execut însămânțări artificiale la vaci, scroafe, cățele și consultații, tratamente la domiciliul clientului. Tel.: 0257-288.292 mobil 0724-267.723.

ÎNTRERUPERI DE CURENT

11 februarie (9-15): Cl. A. Vlaicu Bl. 18.

APOMETRE

11 februarie: Pescărușului, Ahile, 13 Martiri, Infanteriei, Cezar, Santinelei, Troiei, Lalelelor, Bujor, P. Rareș, Comunarzilor, Poetului, Coltunaș, Alexandru cel Bun, Zânelor, Alunului, Ulpiu, Țichindeal, Teuz, Năsăud, Solomon, Caisului, Orfeu, Libertății, Rotarilor, Tebei, A. Vuia, Deltei, H. Sava, A. Șaguna cu soț, A. Karoly, A. Șaguna fără soț, Bela Bartok, Clopoțeilor, Minervei, Crișan, Ghiba Birta, I. Marșieu.

ADMINISTRAȚIA FINANCIARĂ

Administrația Financiară a municipiului Arad: Asistență contribuabili (impozitul pe venitul global) - telefon 280633, 280733, int. 199 între orele 8,00-12,00. Informații suplimentare la www.finantearad.ro

TELEFON DE URGENȚĂ LA POLIȚIE: 955

Noul număr de centrală telefonică al I. J. P. (Inspectoratul Județean de Poliție) Arad: 207.100.

CINEMATOGRAFE

Dacia: 007 - Să nu mori azi (Anglia-SUA) 10; 12,30; 15; 17,30; 20
Mureșul: Servicii complete pentru Sara (Spania-Fr.) 10; 12; 14; 16; 18
Arta: Epoca de gheață (SUA) 16; 18
Stăpânul inelelor-Frăția inelului (SUA) 20
Sala Mică: Nu prea greu de ucis (Franța, col.) 15,30; 18,30
INEU
12-13 febr.: Joaca de-a spionii (SUA) 15; 17

Rețeta zilei

CARTOFI CU BRÂNZĂ ȘI PIEPT DE PUI

Ingrediente: **4-8 cartofi fierți, 400 g brânză de vaci, 100 g brânză de burduf, 100 g piept de pui fiert, 2 gălbenușuri, 1 lg. chimen, sare, piper, câteva frunze de salată și verdeață tocată.**

Se fierb cartofii cu coajă cca 25 de minute în apă cu sare. Se zdrobește brânza de burduf cu furculița și se amestecă bine de tot într-un castron cu brânză de vaci. Pieptul de pui se taie cubulețe și se încorporează în amestecul de brânză, împreună cu gălbenușurile și chimen. Se sărează și se piperează. Cartofii puțin răciți se taie în două pe lung, se scobește miezul (nu complet) cu o linguriță și miezul se amestecă cu masa de brânză preparată anterior. Se umplu apoi jumătățile de cartofi, se pun într-o formă. Se dau la cuptor și se lasă să se rumenească 10-15 minute. Se scot din cuptor, se așază pe foile de salată verde, se garnisesc și se servesc imediat.

METEO

Vremea va fi rece, geroasă noaptea și dimineața. Cerul va fi parțial noros. Trecător va ninge slab. Vântul va sufla slab la moderat din sector nordic. Noaptea și dimineața se va semnala ceață asociată cu depunere de chiciură.

Temperaturi maxime: -5 la -2°C. Temperaturi minime: -14 la -10°C.

„ADEVĂRUL" VĂ ASCULTĂ

La telefonul dimineții, 280944, între orele 9.00-12.00

Asigurarea de sănătate plătită retroactiv

D-na **Covaci Irina**, din Arad, întreabă: dacă o persoană care și-a întrerupt activitatea de 2-3 ani, vrea să plătească asigurarea de sănătate acum, trebuie să plătească retroactiv de la data când a încetat plata asigurării de sănătate sau poate să plătească începând cu luna în curs?

Am luat legătura cu d-l **Florin Farcaș**, purtător de cuvânt din cadrul **Casei de Asigurări de Sănătate** Arad, care ne-a spus: **„dacă a avut calitatea de asigurat fiind salarizat și de la aceea dată nu a fost în șomaj și nu poate să facă dovada de asigurat, va trebui să vină la Casa de Asigurări să-și declare veniturile și să-și plătească asigurarea. Conform Ordonanței de Guvern 150/2002, art. 43, paragraful 4, asigurarea se va plăti retroactiv".**

Abonament de tramvai găsit

A fost găsit un abonament de tramvai pe numele de **BILȚ DANIELA**. Posesoarea îl poate recupera de la sediul redacției noastre, biroul „Sesizări și reclamații".

Redactor de serviciu, **M. G.**

La telefonul după-amiezii, 280003 între orele 15-18

Apă... de frământat. „Din decembrie, apa caldă este ca de frământat", spune Rodica Boc, în numele locatarilor de la blocurile CFR, de lângă gara Aradul Nou. „Efectiv nu se poate face baie. Dar de plătit, o plătim ca apă caldă. Nu este corect!", încheie Rodica Boc.

Facturi în avans. Teodor Strengar, Micălaca, Bl. 617, afirmă că a primit factura de căldură și apă caldă în data de 8 februarie. „Ea era însă datată pe 1 februarie. Scadența este pe 17 februarie. Practic în loc de 15 zile, avem o săptămână timp să plătim. Sugerez celor de la ARTERM să dateze factura în ziua expedierii la Poștă".

Redactor de serviciu, **G. C.**

HOROSCOP

Marți, 11 februarie 2003

Berbec (21.03-20.04). Șanse de reușită în toate domeniile.

Taur (21.04-20.05). În viața sentimentală veți avea parte de o nouă idilă.

Gemeni (21.05-20.06). Consoarta dumneavoastră vă neglijează astăzi din diferite motive.

Rac (21.06-22.07). Dacă aveți de susținut vreun examen, astăzi este o zi prielnică.

Leu (23.07-22.08). Atenție la starea dumneavoastră de sănătate, nu vă neglijați.

Fecioara (23.08-22.09). Persoana dragă vă va face astăzi o surpriză plăcută.

Balanța (23.09-22.10). Aveți multe lucruri de rezolvat, dar timpul vă presează.

Scorpion (23.10-21.11). Cei de acasă vă susțin în rezolvarea unor probleme dificile.

Săgetător (22.11-21.12). Norocul la jocurile de noroc este de partea dumneavoastră în această perioadă.

Capricorn (22.12-19.01). La locul de muncă va apărea un coleg nou, care posibil să vă ia funcția.

Vărsător (20.01-20.02). Starea de plictiseală vă macină de ceva vreme. Ar fi indicat să ieșiți într-o mică excursie.

Pești (21.02-20.03). Este o zi prielnică pentru a face cadouri celor dragi.

Echipa de serviciu

GABRIELA GROZA
secretar de redacție

Bianca Felea, Ioan Leac, Adela Pop, Dina Rujan, Ramona Vidulescu
tehnoredactare computerizată

Doina Jurcă, Radu Muntean, Aurica Telcian, Dacian Toduța
corectură

MONTANA TOUR ARAD

telefon 270191; 0744-669.414

organizează excursie la **CARNAVAL LA VENEȚIA**, 27 februarie - 2 martie, preț 185 Eu.

Destinații exotice:

Thailanda - 809 Eu
Egipt - 265 Eu
Tunisia - 169 Eu

Schi și circuite culturale

ADEVĂRUL
COTIDIAN INDEPENDENT ARAD

Editor: S.C. ADEVĂRUL Arad S.R.L.

COD FISCAL R 1681938 ● COD SICOMEX 19.604 ● CERTIFICAT J 02/1886 / 31 X 1991 ● COD SIRUES 020956601 ● ISSN 1220 - 7489

Redacția și administrația: 2900 Arad, Bd. Revoluției nr. 81. Telefoane: SECRETARIAT - 281802, fax 280655, 280625; ADMINISTRAȚIE - CONTABILITATE - 281797; MICA PUBLICITATE - 210775; MAREA PUBLICITATE - 280904; CLUBUL PRESEI - 280989.

Consiliul de administrație: președinte - **DOREL ZĂVOIANU**, telefon 281802, 280625; vicepreședinte - **MIRCEA DORGOȘAN**, telefon 281802, 280625; membri: **NICU COJOCARU**, telefon 280904; **MIRCEA CONTRAȘ**, telefon 280854, **LIZICA MIHUȚ**, telefon 280070, **ȘTEFAN TABUIA**, telefon 281855, **MIRCEA ȚIȘCĂ**, telefon 280904.

Colegiul de redacție: **MIRCEA CONTRAȘ** (redactor-șef); **MARCEL CANCIU** (șef secție foto), telefon **281701; ALEXANDRU CHEBELEU** (șef secție sport), telefon **281701; NICU COJOCARU** (șef secție publicitate) telefon/fax: **280904; GABRIELA GROZA** (secretar general de redacție), telefon **280854**; **VASILE FILIP** (șef secție cultură-învățământ-tineret), telefon **281855; 280003; IOAN IERCAN** (șef secție politică), telefon **280943; DORU SAVA** (șef secție social-economic), telefon **281738; ȘTEFAN TABUIA** (șef secție actualități), telefon **281855; 280003; DOREL ZĂVOIANU** (președinte al Consiliului de administrație), telefon **281802, 280625.**

Tiparul executat la S.C. MEDIAGRAF S.A. ARAD, str. Feleacului F.N., telefon 250902, fax 250920

„Adevărul" poate fi citit și pe Internet la adresa http://adevarul.arad.ro

Cursul valutar*

– VALORI ÎNREGISTRATE IERI, 10 FEBRUARIE 2003

Denumirea valutei	BNR	BCR		BRD		Banca Transilvania		Banca Românească		Banca Romexterra	
		C	V	C	V	C	V	C	V	C	V
Euro	35626	35375	35880	35450	35870	35100	36100	35283	35955	35450	35800
Dolar S.U.A.	32926	32800	33100	32840	33160	32300	33100	32730	33175	32850	33150
Forint	145	136	149	140	147	140	145	-	-	-	-

DIN BRAȚELE IUBITULUI, ÎN CELE ALE POLIȚIȘTILOR DE FRONTIERĂ

Doi tineri din Bacău au apucat-o prin nămeți, pe lângă pescăria din Nădlac, cu scopul de a trece „fâșia" la unguri. Polițiștii de frontieră i-au observat la timp și i-au ... pescuit fără probleme.

La cercetări, tinerii s-au confesat oamenilor legii, prilej cu care s-a aflat că: * cei doi tineri în cauză sunt prieteni * Daniel B. are 23 de ani, iar Magdalena C. are 15 ani * doreau să ajungă în Anglia, la rudele lui Daniel * pentru că fata nu avea pașaport, au luat-o peste câmp spre Ungaria * bani de drum au făcut rost de la o soră de-a fetei * practic, i-au furat acesteia 1700 de euro, o cameră video, două lănțișoare și un ceas de mână.

Celor doi amorezi li s-a întocmit dosar penal. **„Este vorba de comiterea infracțiunii de tentativă de trecere ilegală a frontierei de stat. Polițiștii băcăuani urmează să continue cercetările și în ceea ce privește furtul sumei de bani și a bunurilor enumerate mai sus"**, ne-a informat subinspectorul **Robert Iudt,** purtătorul de cuvânt al Inspectoratului județean al poliției de frontieră Arad.

N. OPREAN

„MASCAȚII" LUCREAZĂ ȘI ÎN SCHIMBUL III

Lucrătorii Detașamentului de Poliție pentru Intervenția Rapidă (mascații, cum îi știe lumea) au controlat în weekend un număr de 20 de unități comerciale cu program „non-stop", pentru prevenirea faptelor antisociale îndreptate împotriva persoanelor și societății.

Urmare a acestor controale, băieții de cartier au stat liniștiți, neînregistrându-se evenimente deosebite. În speță, bătăi crâncene cu bâte și săbii ninja, cum s-au întâmplat mai săptămânile trecute.

SPARGERI FĂCUTE DE MINORI

Polițiștii arădeni au arestat doi minori din județul Bihor care au dat o serie de spargeri pe o stradă din Arad.

Farcaș Zoltan de 17 ani, din Valea lui Mihai și **V.A.** de 12 ani din Maghita au spart mai multe boxe de pe strada Banu Mărăcine, sustrăgând o serie de bunuri materiale pe care încercau să le valorifice pe „piața neagră".

DEZINTERESUL FARMACIȘTILOR ÎN „RĂZBOIUL COMPENSATELOR"

La sfârșitul săptămânii trecute, Colegiul Farmaciștilor din Arad a organizat o ședință la care urmau să participe toți farmaciștii din județ. Subiectul de pe ordinea de zi viza posibilitatea sistării furnizării medicamentelor gratuite și compensate, date fiind datoriile de zeci de miliarde de lei pe care C.A.S. le are față de farmacii.

Pentru moment, nu s-a putut lua nici o hotărâre în acest sens pentru că farmaciștii arădeni nu s-au arătat prea interesați de acest subiect, dumnealor neparticipând la ședință. Întâlnirea a fost amânată pentru o dată necunoscută.

Astfel, singurele victime ale conflictului între farmacii și C.A.S. rămân tot pacienții care, deși își plătesc datoriile față de stat, nu beneficiază de nici o facilitate. La ora actuală, deși nu s-a luat nici o hotărâre, unele farmacii continuă să elibereze medicamente compensate și gratuite, în timp ce altele au sistat deja procesul de eliberare a acestora.

MADIANA POPESCU

Lansare de carte economică

Adrian Nițu debutează cu tratatul „Burse de mărfuri și valori"

Astăzi, ora 14,00 la biblioteca Universității „Vasile Goldiș" (Revoluției 85-87) Adrian Nițu lector univ. își lansează tratatul economic **„Burse de mărfuri și valori".** Editat de Tribuna economică, volumul său de debut va fi prezentat de dr. Carmen Corduneanu profesor universitar la Universitatea Timișoara și de rectorul „V. Goldiș" prof. univ. dr. Aurel Ardelean.

D. SAVA

Femeile sunt așteptate să se cadorisească singure cu o „brățară de aur"

Agenția Județeană pentru Ocuparea Forței de Muncă (AJOFM) Arad organizează în data de 7 martie a. c. **„Bursa locurilor de muncă pentru femei".**

Doamnele și domnișoarele care doresc să-și facă un cadou de ziua lor, și anume o „brățară de aur", sunt așteptate la sala Bingo Gool, din Arad, Piața Gării nr. 1.

„Prin această acțiune se urmărește intermedierea directă între cererea și oferta de locuri de muncă, în dorința de a oferi posibilitatea angajării unui număr cât mai mare de femei", aprecia **Claudia Miuțescu,** purtătoarea de cuvânt a AJOFM Arad.

Conform ultimelor statistici, din cei 4926 de șomeri în plată de pe raza județului Arad, 2860 sunt femei. În ceea ce privește șomerii neindemnizați, din 5981 de persoane, 2860 sunt femei.

Agenții economici care intenționează să participe la bursa locurilor de muncă pentru femei sunt ateptați să contacteze AJOFM Arad pentru a-și prezenta oferta.

N. OPREAN

BĂTRÂNĂ BĂTUTĂ CRUNT

Un bărbat de 55 de ani din Curtici este cercetat în stare de libertate, după ce a luat la bătaie o bătrână din același oraș cu el.

Mureșan Ioan „i-a aplicat" mai multe lovituri septuagenarei M.I., cauzându-i vătămări corporale grave.

Cercetările continuă în vederea stabilirii tuturor împrejurărilor producerii faptei. În funcție de concluziile medicului legist, se va stabili și încadrarea juridică a faptei.

O.J.P.C., în control la magazinele de mâna a doua

ÎMBRĂCĂMINTE ÎN VALOARE DE 700 DE MILIOANE - OPRITĂ DE LA COMERCIALIZARE

Oficiul Județean pentru Protecția Consumatorului (O.J.P.C.) a finalizat, recent, o acțiune în timpul căreia a fost verificată respectarea prevederilor legale privind importul și comercializarea de îmbrăcăminte second-hand, articolelor textile, încălțăminte și jucării. Au fost controlați 16 agenți economici care comercializează, cu precădere, astfel de produse pentru copii mai mici de 3 ani.

S-au analizat documentele de certificare a efectuării operațiunilor de dezinfecție și dezinsecție emise de instituții abilitate din țara de origine; dacă jucăriile destinate copiilor au imprimate la loc vizibil, ușor lizibil și durabil denumirea și adresa importatorului, vârsta minimă a utilizatorului, marcajul de conformitate, avertismente și indicații de utilizare; dacă îmbrăcămintea și articolele folosite sunt însoțite de elemente de identificare.

Mai multe firme au fost găsite cu nereguli și au fost sancționate: S.C. Renincor S.R.L., S.C. Virtex Ro S.R.L. Arad, S.C. Giurgiu și Fiii S.R.L. Arad, S.C. Turom S.R.L. Arad, S.C. Marivil S.R.L. Arad, S.C. Feniciana S.R.L. Arad, P.F. Rebeca Arad, S.C. Paco S.R.L. Arad.

„Cu ocazia verificărilor efectuate au fost oprite temporar de la comercializare produse second-hand în valoare de 34,4 milioane de lei și oprite definitiv de la comercializare produse în valoare de 710 milioane de lei", declară **Gheorghe Iancu** - inspector șef la O.J.P.C..

Pentru încălcarea normelor legale în domeniul protecției consumatorilor, au fost aplicate 12 amenzi contravenționale în valoare de 37 de milioane de lei.

NADIA BODRAN

Infracțiuni la frontieră

„DACĂ VOI NU NE VREȚI..."

Polițiștii de frontieră de la Nădlac au reținut doi cetățeni români care intenționau să iasă din țară cu ajutorul unor pașapoarte falsificate prin înlocuirea fotografiei.

Cristina Z. de 20 de ani, din București și Cristian S. de 30 de ani, din Mediaș, doreau să ajungă în Occident pentru a-și găsi un loc de muncă. Pentru că aveau interdicție de a intra în Spațiul Schengen, cei doi au făcut rost de pașapoarte false pentru care au plătit câte o sută de euro, fiecare.

„Le-a fost întocmit dosar penal pentru săvârșirea infracțiunilor de fals privind identitatea, complicitate la fals material în înscrisuri oficiale și tentativă de trecere ilegală a frontierei de stat" precizează subinspectorul **Robert Iudt**, purtătorul de cuvânt al Inspectoratului Județean de Poliție de Frontieră Arad.

N. O.

„GĂINĂRII" ÎN SERIE

Un bărbat din Conop a fost arestat preventiv de către polițiști după ce în decurs de două luni a comis mai multe furturi de la consătenii săi.

Ursulescu Sorin, de 23 de ani a început să dea loviturile în decembrie 2002 și a ținut-o dintr-o „găinărie" în alta până zilele trecute, când a fost înhățat de polițiști.

LA RĂCOARE

■ **Polițiștii arădeni l-au băgat la zdup pe *Șfagu Petru-Pavel*, de 21 de ani, din Pecica. Tânărul, fără ocupație, are de executat cinci ani și jumătate de închisoare pentru săvârșirea infracțiunii de tâlhărie.**

■ ***Baci Marinela-Sorina*, de 20 de ani din Târnăveni, județul Mureș a fost introdusă după gratii pentru a-și executa cei patru ani și două luni de închisoare, urmare a comiterii infracțiunii de furt calificat.**

CA-N CODRU

Doi moți din satul Poenari, comuna Hălmagiu, au încăput pe mâna poliției după ce au tăiat la lemne „ca-n codru".

Coroi Gheorghe, de 65 de ani și **Coroi Alexandru,** de 35 de ani, au tăiat ilegal nu mai puțin de 13 arbori de pe raza Ocolului Silvic Hălmagiu.

Cum n-au apucat să valorifice lemnul, întregul prejudiciu în valoare de 2,6 milioane de lei a fost recuperat.

Anunț important pentru membri ANI-FNI

1. Atragem atenția acelor membrii ANI-FNI care încă nu și-au dat semnăturile pe cele 5 liste, să se prezinte cât mai repede în acest scop **(fiecare joi de la ora 15 la ora 17 la Casa Sindicatelor), cu copie xerox de pe buletin și carnetul de membru FNI**, pentru că în caz contrar **își pot pierde** dreptul pentru recuperarea banilor.

2. În fiecare joi de la ora 15 la ora 17 la Casa Sindicatelor se poate achita pe primele trei luni ale anului 2003 cotizația de membru ANI-FNI, conform grilei, hotărâtă în adunarea generală.

3. Anunțăm pe această cale **apariția pe internet** a paginii vii a **ANI** sub titlul **TEROAREA CORUPȚIEI**, putând fi accesat la **www.ani.fni.go.ro**

Așteptăm sugestii sau reclamații pe adresa ani-fni@go.ro

Președinte ANI-FNI, filiala Arad
PINTEA ALEXANDRU

LA EVENTUALE INTERVENȚII ÎN IRAK

MERGEM PE MÂNA AMERICANILOR

Consiliul Suprem de Apărare a Țării (CSAT) a aprobat, ieri, solicitarea SUA privind utilizarea spațiului aerian al României, a infrastructurilor necesare în eventualitatea unei intervenții militare în Irak, precum și de angajare a unor unități românești în cazul unui conflict militar în Golful Persic, a anunțat președintele Ion Iliescu, la finalul primei părți a ședinței CSAT.

Iliescu a precizat că România ar putea participa la o eventuală intervenție militară cu subunități de decontaminare nucleară, chimică, biologică, de poliție militară, de geniu și de asistență medicală.

Șeful statului a declarat că documentele adoptate de CSAT vor fi prezentate de urgență Camerelor Parlamentului pentru aprobare. El a mai spus că CSAT va discuta eventualele noi solicitări adresate României, pe măsură ce acestea vor fi primite.

CSAT a analizat, de asemenea, măsurile de protejare a cetățenilor români din regiune și a personalului diplomatic, pentru retragerea acestora, în cazul înrăutățirii situației din zonă.

Consiliul a recomandat Guvernului și serviciilor de informații românești să concretizeze măsurile necesare de asigurare a pazei și protecției unor obiective importante și pentru asigurarea liniștii și securității cetățenilor.

Ion Iliescu a ținut să sublinieze că "România nu este în război" și a adresat un apel către mass-media să nu creeze o stare de panică în rîndul populației, care nu servește nimănui. El a făcut referire la "unele emisiuni" care ridică nota de sensibilizare a cetățenilor, creînd panică.

Șeful statului a mai spus că România nu se află în situația de a face o opțiune între Statele Unite ale Americii și Uniunea Europeană, adăugînd că țara noastră pune pe același plan relațiile cu SUA și cu UE. "Există de ambele părți o încercare de a atenua starea de enervare. Nu avem a exprima opțiuni de o parte sau alta", a afirmat președintele.

Președintele Iliescu a precizat că tocmai a primit o știre potrivit căreia nu a existat o alianță franco-germană în privința Irakului. "Nu există nici un fel de criză la nivelul NATO. Haideți să nu mai agităm noi lucrurile mai mult decît realitatea", a adăugat șeful statului.

Sorin Frunzăverde, vicepreședinte PD:

„NU FOLOSEȘTE NIMĂNUI O FUZIUNE PD-PNL”!

Ieri, în cadrul unei vizite în Arad, Sorin Frunzăverde, vicepreședinte al Partidului Democrat, s-a întâlnit cu membrii Biroului Permanent Județean și cu cei ai Biroului Permanent Municipal PD Arad. Întrucât întâlnirea a avut loc cu ușile închise, nu ne rămâne decât să consemnăm răspunsurile pe care d-l vicepreședinte le-a dat la întrebările redactorului ziarului „Adevărul”, referitoare la scopul vizitei, în cadrul unei conferințe de presă, organizată înainte de întâlnire.

Nu există „epistole”, reclamații, plângeri...

Întâlnirea de la Arad face parte dintr-un „turneu de evaluare” a organizațiilor județene ale PD, în perspectiva alegerilor din 2004. Aradul este primul reper, urmând ca de acum încolo vicepreședintele PD Arad, Gheorghe Falcă, să-l însoțească pe Sorin Frunzăverde și în alte județe. Cât privește întâlnirea cu Birourile Permanente ale PD Arad, subiectele abordate se întind pe o arie extrem de largă, începând cu războiul SUA cu Irakul și terminând cu colaborarea PD-PNL. (Referitor la acest subiect, Sorin Frunzăverde este de părere că ***„nu folosește nimănui o fuziune PD-PNL”***, întrucât ***„nu ne propunem un program doctrinar comun, ci un program de guvernare comun, pentru a scoate țara din marasmul în care se găsește”***). În nici un caz nu a fost vorba despre o „expediție punitivă”, întrucât niciodată nu au existat conflicte în sânul PD Arad. Niciodată de la PD Arad nu au parvenit la centru „epistole”, reclamații, plângeri etc., referitoare la existența unui climat nesănătos în interiorul partidului. Dimpotrivă, ***„PD Arad este o organizație puternică, pe care contăm”***.

„Presiunea PSD”...

Frunzăverde catalogheză zvonurile conform cărora ar putea trece la PSD drept urmări ale presiunii pe care PSD o exercită în toate domeniile, în scopul zădărnicirii eforturilor celor care doresc înlăturarea de la Putere a PSD-ului, prin mijloace democratice, adică prin vot.

S. TODOCA
FOTO: ȘT. MATYAȘ

Rodica Borza, referindu-se la consilierii Opoziției, susține:

„DACĂ RESPING ÎMPRUMUTUL, FAC UN ABUZ”

Partidul de guvernământ atrage atenția consilierilor municipali ai PD, PNL și PNȚCD că a respinge, astăzi, în cadrul CLM, hotărârea privind luarea unui împrumut pentru câteva investiții în Arad înseamnă un abuz.

Rodica Borza, șefa consilierilor municipali ai PSD a declarat că nu vrea să creadă că „aleșii opoziției sunt slabi pregătiți”, în sensul că aceștia ar trebui să-și aducă aminte că au votat hotărârea de principiu privind luarea unui împrumut. *„E drept că față de obiectivele pentru a căror ducere la bun sfârșit ne propuseserăm să luăm banii a mai apărut unul: strada Cocorilor. Dar și așa. Dacă o dată ți-ai dat acordul prin vot, acesta nu trebuie să se mai schimbe. Știu și cei din opoziție cât de importante sunt investițiile pe care le-am propus”* a spus Rodica Borza.

A. O.

MARȚI, 11 FEBRUARIE 2003

TVR 1

7,00 Jurnal
7,30 Bună dimineața, România!
10,15 Teleshopping
11,00 Iartă-mă! - rel.
11,50 Des.animate
12,15 Dragoste și răzbunare - s. rel.
13,15 Pasiuni - s. rel.
14,00 Jurnalul de prânz
14,25 Avanpremieră
14,30 Puncte cardinale
15,00 Vector III
16,00 Kronika
17,05 Amy - s.
18,00 Dragoste și răzbunare - s.
19,00 Jurnal. Meteo. Sport
20,00 Salvați copilul! - dramă, SUA, '91
21,40 Seară bună!
23,00 Jurnalul de noapte
23,30 Cu ochii'n 4
0,00 Memorialul durerii - rel.
0,30 Panică pe stadion - thriller, SUA, '76
2,30 Știri - rel.

TVR 2

7,05 Des. animate
8,00 Arca lui Noe - rel.
8,35 Sabrina, vrăjitoarea adolescentă - s.
9,05 Lumea lui Chit-Chit
10,05 Eurovision 2003 - rel.
10,40 Medalion de interpret - rel.
11,20 Aventurile lui Chuck Finn - s.
11,50 Viața la 15 ani - s.
12,15 Tonomatul DP2
13,45 Desene animate
15,05 Toți împreună
16,00 Tribuna partidelor...
16,30 Enigmatica Terra
17,00 Zona crepusculară - s.
17,30 Transmisie sportivă
18,40 Pe drumul Banatului
19,00 Preluare *Jurnal* de pe Canalul România 1
19,45 Știri regionale
20,00 Polițist în Brooklyn - s.
21,10 Eurovision 2003 - s.
21,40 Revanșa - dramă, România
23,30 Remix

PRO TV

7,00 Teo - rel.
7,55 Omul care aduce cartea
8,00 Știrile Pro TV - Ziarul dimineții tale
* Ce se întâmplă doctore?
9,30 (AP) Tânăr și neliniștit - s. rel.
10,30 (AP) Alias - s.
11,30 (AP) Familia Bundy - s. rel.
12,00 (AP) Asta-i televiziunea - rel.
12,40 Învață engleza cu Victor - rel.
12,55 Știrile Pro TV
13,00 13-14 cu Andrei
14,20 .Ro
14,25 (AP) Părinți la Hollywood - s.
14,45 (AP) Jesse - s.
15,15 (AP) Spitalul de Urgență - s.
16,10 (AP) Tânăr și neliniștit - s.
17,00 Știrile Pro TV
17,45 Teo
19,00 Știrile Pro TV * Sport * Vremea
20,00 (12) Trenul terorii - thriller/act., SUA, 2001
22,00 Știrile Pro Tv
22,30 (AP) Familia Bundy - s.
23,10 (12) Iubire de probă - comed. romantic, SUA, 1994
1,00 Știrile Pro TV
1,30 (AP) Asta-i televizunea - s.

TV ACASĂ

6,00 Intrusa - s. rel.
7,00 Perla, cărările iubirii - s. rel.
7,50 Doctorul casei
7,45 Învață spaniola cu Victor - rel.
8,15 Povești adevărate - rel.
9,00 Căsuța poveștilor - rel.
9,15 Îngerașii - s. rel.
10,15 Secretul iubirii - s. rel.
11,15 De 3 x femeie - rel.
12,15 Clona - s. rel.
13,15 ProMotor
13,20 Dragoste și putere - s. rel.
13,45 Seducție - s.
14,45 Prăjituri cu cântec - rel.
15,30 Taina din adâncuri - s.
16,30 Intrusa - s.
17,30 Îngerașii - s.
18,20 Perla, cărările iubirii - s.
19,20 Doctorul casei
19,30 Povești adevărate
20,00 Secretul iubirii - s.
21,00 De 3 x femeie
22,00 Clona - s.
22,55 ProMotor
23,00 Dragoste și putere - s.
23,30 Povestiri adevărate - rel.
0,00 Amor latino - s. rel.
0,50 Seducție - rel.

HBO

8,00 Nadine - comedie, '87
9,20 La veterinar - comedie, 2002
10,55 O mamă perfectă - dramă, 1988
12,40 Mystery Men - comedie 1999
14,40 Titan A.E. - animație, 2000
16,15 Goana după milioane I - dramă, Franța, 2000
18,00 Goana după milioane II - dramă, Franța, 2000
19,40 Nadine - comedie, 1987
21,00 Talentatul domn Ripley - thriller, 1999
23,15 Plaja - avent., 2000
1,15 Totul despre sex - s.

PRIMA TV

7,00 În căutarea dreptății - s. rel.
8,00 Video star
12,00 Desene animate
12,25 Clip Art
12,30 Filmul și televiziunea - rel.
13,00 Top cu Rocsana - rel.
14,00 Ce-i în frigider - rel.
15,00 Impact - rel.
15,30 În familie - s. rel.
16,00 În căutarea dreptății - s.
17,00 Detectivi de elită - s.
18,00 Focus
19,00 Impact
19,30 Vânătoarea comorilor - s.
20,30 În familie - s.
21,00 Vrei să fii miliardar?
22,00 Reporter incognito
22,30 Poliția în acțiune
23,00 Focus plus
23,30 Detectivi de elită - s.rel.
0,30 Clubbing Show
0,37 Vânătoarea comorilor - s. rel.
1,30 În familie - s. rel.
2,00 Focus plus - rel.

ANTENA 1-TV ARAD

7,00 Observator * Sport
8,00 Cafeaua cu sare
9,00 Știri TVA - rel.
9,30 Magazin sportiv - rel.
10,00 Isabella - rel.
11,00 Milagros - s.
13,00 Știrile amiezii
13,15 Mic dejun la Tiffany - comed., SUA, 1961
15,00 (AP) Cei șapte magnifici - s. rel.
16,00 Muzică populară
16,25 Publicitate, Promo
16,30 Știri TVA
17,00 Isabella - s.
17,45 Babilonia
19,00 Observator * Sport * Meteo
20,00 (AP) Un alt Karate Kid - acțiune, SUA, 1994
21,57 Publicitate, Promo
22,00 Observator
22,15 Știri TVA
22,30 Marius Tucă Show - talk-show
23,30 (AP) Bob - s.
0,00 Babilonia - rel.
1,45 Observator
2,30 Cafeaua cu sare - rel.
4,30 Marius Tucă Show - talk-show-rel.
6,00 Zile din viața noastră - s. rel.

TV RCS

9,00 Rock on the Earth - divertisment
9,30 Știri RCS 1 - rel.
10,10 5 minute de carte
10,15 Tradiții și folclor
10,30 Cum să-mi îngrijesc câinele - rel.
11,15 Dulce ispită - s. rel.
12,00 Microb - rel.
13,30 Știrile RCS 2 - rel.
14,10 5 minute de carte
14,15 Videoclipuri
14,30 Dulce ispită - s.
15,15 Videoclipuri
15,30 Life magazin - rel.
17,00 Convietuiri
17,30 Știri RCS 1
18,10 5 minute de carte
18,15 (AP) Sfântul din Fort Wash - film
19,45 Videoclipuri
20,00 Emisiunea de ce?
21,00 Medicul de familie - doc.
21,45 Videoclipuri
22,00 Știrile RCS 2
22,40 (16) Sora Sora - film
24,00 Închiderea programului

B1 TV

7,10 Calendar ecumenic
7,15 Espresso
10,30 Lumea în 10.000 de minute - rel.
11,30 Brigada specială - rel.
12,00 Paranormal-rel.
12,30 Știri
13,00 Nașul - rel.
14,30 La Strada - rel.
15,30 Fan X
16,00 Rezumat Bundesliga
17,15 La Strada
17,45 Beverly Hills 90210 - s.
18,45 Știri
20,00 Dosarele X- f., SUA
21,30 Ediția de noapte
22,00 Nașul - rel.
23,30 Late Night Show
0,30 Beverly Hills 90210 - s. rel.
1,30 La Strada - rel.

TELE 7 ABC

7,35 Șapte știri - rel.
8,05 Serial pentru copii
9,30 Videoclipuri
10,30 Chestiunea zilei
13,00 Chestiunea zilei
13,30 Alo, Florin! - rel.
16,00 Sifonarul îndrăgostit - s. rel.
18,00 Cântăreții străzii
18,30 Secretele succesului
19,10 Chestiunea zilei
19,20 Șapte știri
20,00 Sifonarul îndrăgostit - s.
20,50 Chestiunea zilei
21,00 Alo, Florin! - rel.
23,45 Șapte știri - rel.
0,00 Alo, Florin!
2,50 Activ FM

REALITATEA TV

6,45 Trezirea la realitate
10,00 Știri în limba engleză
10,15 Vorba lu' Dinescu
12,15 În fața națiunii
14,15 Întâlniri cu Vartan Arachelian
15,15 Sănătatea
16,00 Jurnal
17,15 Adevărul din spatele adevărului
19,15 În centrul atenției
20,15 Economia
21,00 Jurnal
21,45 În fața națiunii
23,00 Jurnal
0,00 Știri în limba engleză

Redacția Adevărul nu își asumă răspunderea pentru modificările ulterioare intervenite în programele TV

PNȚCD-PNL-PD DESPRE CAMPANIA ANTIPARKTRONIC

„NU VREM CAPITAL POLITIC!”

După cum ziarul „Adevărul” a relatat, astăzi are loc o ședință extraordinară CLM, convocată de către 13 consilieri municipali (consilierii PNL, PNȚCD, PD), la care s-au adăugat Ioan Darida (UDMR), Eugen Vancu (PPC) și Adrian Mureșan (PRM). Scopul declarat al ședinței: armonizarea regulamentului Parktronic cu prevederile noului Cod rutier. Pe această temă, PNL, PNȚCD și PD au organizat, ieri, o conferință de presă.

Nimeni nu este mai presus de lege!

Liberalii Mihai Calimente, Sever Jurcă și Paul Valentin Neamț, țărăniștii Marcel Chișcan și Ovidiu Marian, PD-istul Gheorghe Huțiu, au insistat pe ideea că regulamentul „Parktronic” trebuie armonizat cu noul Cod rutier, întrucât nici un consiliu local nu poate lua hotărâri care contravin legii.

temului respectiv. Întrebați de către redactorul ziarului „Adevărul” de ce nu au profitat de ședința extraordinară pentru a cere direct anularea contractului cu „Belsirim Automotive”, organizatorii conferinței de presă au declarat că ar fi fost prematur să ceară acest lucru, șansele de reușită fiind nule. Oricum, ne-a asigurat Mihai Calimente, este vorba doar despre un prim pas.

ziarului „Adevărul” a întrebat dacă inițiatorii convocării ședinței extraordinare sunt siguri că toți cei care au semnat convocatorul vor vota împotriva completării ordinii de zi. Nu a fost exprimată nici o decizie clară în acest sens, însă reprezentanții celor trei partide și-au exprimat „convingerea” că toți cei care înainte au votat împotriva creditului o vor face și de această dată.

● Leitmotivul conferinței de presă a fost „noi nu dorim să ne facem capital politic, ci să venim în sprijinul arădenilor.” Evident, afirmațiile au fost de complezență, toată lumea înțelegând că în urma unei inițiative legate de interesul urbei poți să câștigi sau să pierzi capital politic, electoral, în funcție de rezultat.

Păcatul recunoscut, pe jumătate iertat...

Având în vedere faptul că unii dintre cei care au organizat conferința de presă ne-au asigurat că inclusiv consilierii PSD vor vota pentru armonizarea regulamentului „Parktronic” cu legislația în vigoare, recunoscând că au greșit, ne întrebăm câți consilieri din opoziție vor merge la „troc”, recunoscând că și ei au greșit când au votat împotriva contractării creditului pentru investiții...

SIMION TODOCA
FOTO: ȘTEFAN MATYAȘ

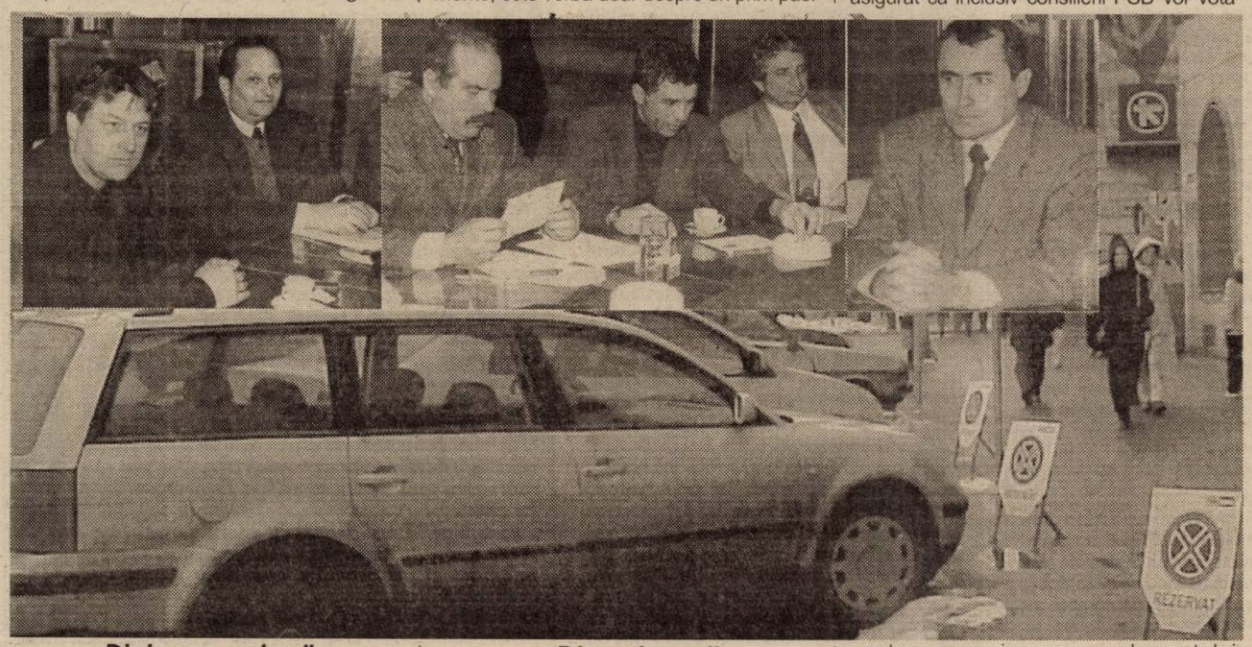

Dintr-un „potop”, o „picătură”

În fapt, demersul consilierilor se referă doar la eliminarea posibilității ca Parktronicul să blocheze mașinile cu celebra „gheară” în alte cazuri decât cele opt prevăzute prin lege. Vrând-nevrând, este doar o „picătură” din „potopul” revărsat luni de zile asupra sis-

„Diversiunea” de la ordinea de zi

Toți cei prezenți au declarat că introducerea pe ordinea de zi a altui punct decât cel prevăzut în convocator este o „diversiune”. Având în vedere că „adăugirea” cu pricina se referă la votarea celebrului împrumut pe care ar urma să-l contracteze Primăria, redactorul

RĂZBOIUL MUT AL CONȘTIINȚELOR

(Urmare din pagina 1)

Astăzi își vede periclitate nu numai simțul proprietății ci proprietatea sa pe care nu mai este în stare să o gospodărească și care cade în mâinile unor „ciocoi“ noi pe care și-i mai amintesc cei foarte în vârstă, ceilalți doar din cărți. Astfel în vatra satului au apărut indivizi hrăpăreți care au pus mâna pe cel mai fertil pământ, pe mașinile agricole, pe tot ceea ce țăranii credeau că le aparține doar lor. La orașe acest lucru s-a petrecut și mai brutal, aici simțul proprietății fiind mai estompat. Mai mult, nesătui, unii ciocoi și-au întins ghearele cu sprijinul oficialităților locale și asupra bunului public, asupra a tot ceea ce credea omul că trebuie gospodărit de comunitatea orășenească sau rurală. Astfel, românul s-a închis și mai mult în sine, privind cu dușmănie, cu ură și cu revoltă aceste noi prefaceri.

Nu poate suporta lipsa măsurii, a bunului simț. Privește cu ironie creșterea religiozității unora, abandonarea de alții a credinței strămoșești și afișarea prin tot felul de culte și secte susținute și impuse ca occidentale. Omul nostru a știut că s-a născut creștin ortodox, că a fost botezat, că mergea duminică la biserică și de Paști și de Crăciun se spovedea, credea că și-a făcut datoria pământească față de Dumnezeu. Acum vede că nu e suficient. I se cere mai mult. Cu ironie amară și cu o privire batjocoritoare îi acceptă pe unii farisei. Își scuipă în sân, când vede că lumea bună se înghesuie să meargă în pelerinaj în SUA ca să spună o rugăciune cu președintele SUA. Oamenii noștri credeau că pelerinaje se fac pe la sfintele mănăstiri, la icoanele făcătoare de minuni, iar pentru cei mai fericiți la Ierusalim.

Au apărut oamenii subțiri, pe care nu-i mai pot înțelege. Își pun fel de fel de întrebări iar răspunsurile și le dau tot singuri, gândind după vechi și bătătorite percepte. Distanța dintre cei mulți și această „elită“ bănoasă, fără scrupule, care își folosește funcțiile pentru a sta cât mai sus pe sacii cu bani, se mărește mereu, iar tot mai mulți oameni cad victime acestei „elite“ administrative și ciocoiască. Oamenii nici nu-i mai înțeleg, pentru că toți folosesc un limbaj încărcat de neologisme, pe care sforăitor le afișează la fiecare propoziție, care pentru cei mulți este gol, fără nici o semnificație.

Poporul se uită la acești indivizi ridicați din rândul lui, care s-au așezat în palate, vile luxoase, circulă în mașini scumpe, dar se comportă tot ca mahalagioaicele, pentru că în afara unor englezisme sforăitoare nu au asimilat o cultură elementară.

Este o problemă. Și noi ca națiune avem această problemă cu care ne luptăm de peste 150 de ani. După cum mergem și după cum ne-am ales pe unii reprezentanți, tot felul de lichele, înfometați, nesătui, pușI doar pe căpătuială este clar că interesele cetățenilor nu vor fi rezolvate.

Aradul este tipic pentru acest caz de maladie spirituală acută, care a făcut ca masa mare de cetățeni să fie scârbită de conducătorii săi, străini prin apucături de tot ce e românesc.

În PSD Arad s-a instaurat liniștea dinaintea furtunii

ATAC LA BAIONETĂ ASUPRA PREFECTULUI!

Neînțelegerile dintre conducerea PSD Arad și prefect au fost demonstrate ieri, încă o dată, în cadrul unei conferințe de presă, în sensul că Rodica Borza și Coloman Edeleni, fără a-i rosti numele lui Dan Ungureanu, au direcționat către acesta noi „săgeți otrăvite”. Președintele organizației municipale, Coloman Edeleni a declarat că **„este condamnabil să fie sugerat directorilor de la unele instituții să cumpere niște mașini, doar pentru că cineva dorește să ajute respectiva firmă”** și **„nu să fim noi** (n.r Edeleni este director la SC Gospodărirea Comunală) **condamnați pentru atitudinea noastră”. „Eu vă pot spune că există o lege a achizițiilor publice care trebuie respectată, că în cazul acelor investiții care depășesc o anumită sumă trebuie organizată licitație electronică. Mai mult, vă pot spune că am primit oferte pentru utilaje, la jumătate din prețul celor care ni s-a sugerat să le achiziționăm. Oricum, ca să nu fac reclamă, nu voi rosti numele firmei producătoare a utilajelor. Deși, mă întreb cum de n-au reacționat ceilalți producători de utilaje, cărora nu li s-a făcut reclamă într-o asemenea importantă instituție a statului”** a ținut să mai precizeze liderul PSD Arad.

Solicitați de ziarul nostru să comenteze afirmațiile deputatului Dan Ionescu în legătură cu acordarea sau nu a sprijinului politic pentru prefectul Dan Ungureanu, Edeleni și Borza au spus că urmează, în această săptămână, în cadrul unei ședințe a Delegației Permanente, să fie discuții asupra problemei. După modul în care n-au răspuns, doar zâmbind ironic și cu subînțeles când i-am întrebat dacă există lipsă de comunicare între PSD și prefect, se pare că va urma o ședință furtunoasă în care nu este exclus să se lase cu „sancțiuni”.

„Baroni locali și în Arad?”

Referitor la replicile schimbate, prin intermediul presei, de către deputatul Ionescu și prefectul Ungureanu, Edeleni a spus că îi dă dreptate primului, pentru că acesta a susținut că, controlul făcut la Direcția Silvică a reliefat câteva aspecte foarte grave și că era necesar. **„Mai mult, nu este cam bătător la ochi faptul că unui membru al echipei de control i s-a spart mașina și i-a fost furat tocmai dosarul referitor la Arad? Pe mine mă sperie aceste aspecte. Și, plecând de aici, dar punând la un loc și faptul că mie mi-a luat foc casa, mă întreb: au apărut baronii locali și în Arad? Nu vreau să cred așa ceva și sper să nu se instaureze și aici un regim mafiot în care să te simți amenințat când îți spui părerea. În altă ordine de idei, solicit, ca cetățean, SRI-ului și Poliției să-mi răspundă la următoarea întrebare: Cum mi-a luat foc casa?... Până acum n-am primit nici un răspuns oficial.”**, a încheiat președintele organizației municipale a PSD Arad.

ALIN OLTEANU

PSD ATRAGE ATENȚIA ȘEFULUI INSPECTORATULUI GENERAL ȘCOLAR ARAD

Liderii PSD Arad au criticat ieri activitatea din cadrul Inspectoratului General Școlar și, în special, prestația inspectorului general Pavel Sîrbu. Acest atac survine în momentul în care, în aceste zile, Inspectoratul General Școlar este obiectul de lucru al unei echipe de control venite de la București și, de aceea credem că, chiar fără s-o declare, Rodica Borza a ținut să reclame câteva dintre greșelile lui Pavel Sîrbu. Chiar dumneaei a recunoscut că n-a reușit să stea de vorbă cu nici unul dintre membrii comisiei de control.

În esență, Borza a arătat că deține un memoriu al părinților și profesorilor de la Școala Generală nr.6, în care se arată (există 460 de semnături) dezacordul față de transformarea în Liceu Sportiv. Mai mult, cei de la PSD au declarat că li se pare foarte suspect că au dispărut, din sediul Inspectoratului Școlar General, dosarele suplinitorilor, într-un cuvânt, că există nenumărate plângeri la adresa acestei instituții.

Totuși, chiar dacă sunt adevărate acuzațiile care se aduc, modul de exprimare la adresa instituției conduse de Sîrbu, de genul „atragem atenția”, „am primit plângeri”, este unul care este (ar trebui să fie) specific Prefecturii și, în nici un caz, unei formațiuni politice, fie ea de guvernământ. Având în vedere toate acestea am întrebat-o pe Rodica Borza dacă l-a auzit vreodată pe președintele Adrian Năstase atrăgând atenția, subliniem, într-o conferință de presă a PSD, miniștrilor săi cu privire la anumite aspecte și dacă nu cumva, aceste critici aduse unui membru al PSD, într-o conferință de presă, nu seamănă a „spălarea rufelor în public”. Secretarul executiv a negat, răspunzând astfel la ambele întrebări. Cât privește răspunsul la întrebarea „dacă același tratament i-ar fi aplicat unui director numit de actuala echipă a PSD (Pavel Sîrbu a fost nominalizat de vechea conducere a filialei, în acest moment, în cazul lui cerându-se de mai multe ori destituirea), în sensul că eventualele plângeri la adresa acestuia vor fi prezentate tot în cadrul unei conferințe de presă a partidului”, nu l-am mai primit.

Oricum, ca să n-o mai lungim atât, probabil că Rodica Borza vrea să se țină de promisiunea făcută chiar inspectorului general școlar Pavel Sîrbu: **„Tot vă dăm jos în două săptămâni”**...

A. OLTEANU
FOTO: ȘT. MATYAȘ

Aflată, ieri, la Arad

ROVANA PLUMB A... „PLUMBUIT” UN DEPOZIT SECOND-HAND

Secretarul de Stat Rovana Plumb, președintele Autorității Naționale pentru Protecția Consumatorilor, s-a întâlnit în cursul zilei de ieri cu prefectul Dan Ungureanu și președintele CJA, Caius Parpală, după care a stat, timp de o oră, la dispoziția presei locale. La sfârșitul conferinței de presă, Rovana Plumb a invitat mass-media locală într-un control fulger la un depozit second-hand.

Activitate pozitivă

Rovana Plumb a apreciat în mod pozitiv activitatea Oficiului Județean Pentru Protecția Consumatorului (OJPC). În comparație cu anul 2001, în 2002 numărul controalelor a crescut cu 138% la nivel județean, iar numărul agenților comerciali care nu respectă legea s-a diminuat cu 17 procente. De asemenea, numărul sesizărilor adresate OJPC s-a majorat, ceea ce, în opinia secretarului de stat, înseamnă o creștere a încrederii cetățenilor în această instituție.

Colaborare cu Universitatea „Aurel Vlaicu”

În cadrul Universității „Aurel Vlaicu” își desfășoară activitatea Facultatea de Inginerie Alimentară, Turism și Protecția Mediului cu secția **tehnologia și controlul calității produselor alimentare**, specializare în strânsă legătură cu activitatea Oficiului de Protecție a Consumatorului. Pentru a pune bazele unei relații de colaborare cu universitatea arădeană, Rovana Plumb s-a întâlnit cu d-na **Lizica Mihuț**, rectorul Universității Aurel Vlaicu.

„Încercăm să stabilim cum putem desfășura o colaborare cu Universitatea, după care vom prinde instituția de învățământ superior într-o acțiune de educare în acest domeniu. La nivel național există un protocol încheiat între Autoritatea pe care o conduc și Ministerul Educației și Cercetării cu privire la instruirea elevilor, dar deocamdată nu am hotărât de la ce nivel vom începe educarea” - a declarat doamna Rovana Plumb.

„Noi nu facem politică”

Întrebată dacă are cunoștință despre presiunile exercitate de conducerea locală a PSD pentru schimbarea conducerii la Oficiul Județean, președintele Autorității Naționale a precizat: **„Noi nu facem politică și la mine nu au ajuns asemenea informații. Dl. Iancu, inspectorul șef, a ocupat acest post prin concurs și am ținut cont inclusiv de avizul prefectului, deoarece au existat doi candidați cu aceeași notă. Pe de altă parte, eu mă declar mulțumită de activitatea domniei sale. El este funcționar public și nu poate face politică.”**

Consiliu consultativ...

Secretarul de stat Rovana Plumb a convocat Consiliului Consultativ pentru Protecția Consumatorilor, care s-a desfășurat la Sala Rondă a Prefecturii Arad. La întâlnire a participat prefectul Dan Ungureanu și directorii instituțiilor descentralizate care colaborează cu O.J.P.C. Arad: Inspecția Fitosanitară, Inspecția Sanitară de Stat, Direcția Sanitar-Veterinară, Poliția și Garda Financiară. **Gheorghe Iancu** - directorul O.J.P.C. Arad - a prezentat un raport privind activitatea desfășurată de instituția pe care o conduce în cursul anului 2002 și un program de activitate privind tematicile de control pe trimestrul I al anului 2003. Directorii structurilor ce colaborează cu O.J.P.C. s-au declarat mulțumiți de relațiile dintre oficiu și instituțiile pe care le conduc.

Gelu Florincaș - președintele Asociației pentru Protecția Consumatorilor - a ridicat problema plății facturilor de către pensionari la regia de termoficare. **„Pensionarii nu pot să-și achite facturile la timp pentru că acestea vin cu câteva zile înainte ca ei să-și primească pensiile. În acest sens, am discutat cu directorul regiei care a spus că va avea în vedere această problemă și va încerca să o rezolve, dar până acum nu a făcut nimic”**, spune Florincaș. Rovana Plumb a promis că va încerca să ia măsuri în această privință.

Comandantul Gărzii Financiare Arad - **Dan Cancel** - a propus eliminarea din piețele agroalimentare a comercianților care vând altfel de produse decât cele alimentare, spunând că acești agenți economici crează foarte mari probleme, atât instituției pe care o conduce, cât și O.J.P.C..

Rovana Plumb a închis un depozit second-hand

Dat fiind faptul că O.J.P.C. are ca tematică și verificarea agenților care comercializează haine second-hand, președintele Autorității Naționale a descins, împreună cu inspectorii O.J.P.C., la un depozit de acest gen. Saci cu lenjerie intimă și jucării din plastic pentru copii până la 3 ani, considerate periculoase, au fost descoperite la **S.C. Virtex Ro S.R.L.** de pe strada Crișului, din Arad.

Pentru încălcarea legii protecției consumatorilor, președintele Autorității Naționale pentru Protecția Consumatorilor a dispus închiderea definitivă a depozitului. **„Au fost găsite jucării din plastic pentru copii de până la 36 de luni ca și lenjerie intimă care, conform actului normativ, sunt considerate produse periculoase și comercializarea lor pe teritoriul României este interzisă. Pentru abaterile constatate, inspectorii OJPC vor aplica o amendă cuprinsă între 10 și 100 de milioane de lei. De asemenea, vom opri produsele de la comercializare și vor fi distruse pe cheltuiala importatorului”**, a declarat d-na Plumb.

Amintitul depozit a mai fost verificat de către inspectorii O.J.P.C. în urmă cu câteva săptămâni. Atunci, patronului i s-a atras atenția asupra unor nereguli, dar acesta nu a luat nici o măsură de remediere. Totuși, Virgil Farcaș, nemulțumit de măsura care s-a luat, consideră că problema se putea rezolva altfel. **„Nu sunt de acord cu închiderea definitivă. Doamna secretar de stat putea să ne spună să fim mai atenți. Oricum aceste jucării noi nu le-am comercializat. Erau în depozit, dar urma să fie scoase. Le avem aici de când legea nu interzicea importul unor astfel de jucării...”**

NADIA BODRAN
SORINA AMBRUȘ

BRAMBUREALA NE CONDUCE

Când George Coșbuc scria „Nu cerceta aceste legi / Căci ești nebun de le-nțelegi” nu avea în vedere, cu siguranță, ceea ce se întâmplă astăzi în CLM Arad. Cu toate acestea, poți înnebuni dacă stai și cugeți la ce se întâmplă acolo. Vezi că toate sunt de-a-ndoaselea, că mai nimic nu are logică, vezi că nimic nu iese, așa că te întrebi inevitabil: ce-i cu harababura asta? Cine încurcă lucrurile într-un asemenea hal de nu mai înțelegi nimic?

Dacă ar fi să încercăm un răspuns, am zice că toți au partea lor de „contribuție” la starea perpetuă de confuzie care domnește în acest Consiliu Local Municipal, ce aduce cu un joc de copii de grădiniță. E vinovat primarul, este vinovat Executivul Primăriei, sunt vinovați consilierii. Toți dau impresia că se pricep la toate și, dacă e să ne luăm după produsul activității lor, până la urmă nu se pricep la nimic. Singura rezultantă certă este că au darul să încurce lucrurile de nu le mai dai de capăt șapte mandate, nu unul.

ACCENTE

Zilele trecute, am prins un capăt de explicație pentru harababura care domnește în CLM. Am văzut cum consilierii care habar n-au ce se întâmplă într-un domeniu, cum merg treburile acolo, își dau cu presupusul, ba chiar avansează soluții (pe care, dacă le-ai aplica după mintea lor, ar duce la eșec sigur). Este vorba despre fotbal. Respectiv, despre UTA. Oameni cu pretenția de a fi considerați serioși, au dat frâu liber unor opinii rizibile, încercând să-i dăscălească pe cei din conducerea clubului UTA, să le indice politica de club pe care s-o adopte, cum să pregătească echipa, cum să transfere jucători, mergând până la a emite judecata de valoare că n-ar fi nevoie de un nou antrenor secund, că Radu Nunweiller se poate descurca și cu ce are. De unde știau respectivii consilieri toate acestea? Nu le știau, în sensul serios al cuvântului, că n-aveau de unde. Și-au dat însă cu presupusul (atenție!) nu pentru că i-ar interesa ori le-ar plăcea fotbalul. Scopul era să justifice refuzul de susținere financiară, de la bugetul local, a clubului UTA. O paranteză este necesară, pentru a înțelege lucrurile corect. Vara trecută, când s-a constituit Societatea Comercială F. C. UTA S. A., Primăria, prin vocea primarului Dorel Popa, se angaja să sprijine UTA cu circa șase (6) miliarde în toamna lui 2002 și cu 24 de miliarde în 2003! Până la urmă, UTA a primit doar jumătate din cele șase miliarde, iar pentru acest an au intrat în discuție doar patru miliarde și jumătate de lei. Revenind, consilierii locali nu vor să susțină UTA și nu vor să-și mai amintească de angajamentele asumate în urmă cu câteva luni. Ca să-și motiveze refuzul, alunecă în disertații gen Cațavencu. Veți spune că, mă rog, e vorba totuși de fotbal. Așa este. Numai că la fel se întâmplă și cu celelalte chestiuni locale - se avansează propuneri, se fac planuri, se revine, se avansează alte idei, se adoptă hotărâri neînțelese de nimeni cum trebuie și iar se revine, fiindcă realitatea este rece și nesimțitoare și-ți dă bobârnace de nu te aduni. De aceea și spuneam că datul la întors, în problema UTA, nu este o excepție, ci este însăși regula care caracterizează stilul actualului CLM. Un stil bramburistic, imposibil de înțeles.

ACCENTE

TRISTAN MIHUȚA

PRINCIPELE RADU DE HOHENZOLLERN-VERINGEN NU A AVUT PRIZĂ LA OAMENII DE AFACERI ARĂDENI

La Lipova, Alteța Sa a inaugurat un laborator mobil de radiodiagnostic pneumoftiziologic

Alteța Sa, principele Radu de Hohenzollern-Veringen, reprezentant special al Guvernului României pentru Integrare, Cooperare și Dezvoltare Durabilă s-a aflat, ieri, pentru câteva ore la Arad.

Principele Radu și-a început vizita la Lipova, unde a participat la inaugurarea unui laborator mobil de testare și radiodiagnostic pneumoftiziologic. Ultramodernul laborator, în valoare de 3,8 miliarde de lei, a ajuns la Lipova prin grija Ordinului Cavalerilor de Malta, Fundației Naționale Democrat Creștine din localitate și prin intermedierea Casei Regale a României. Laboratorul va deservi populația de pe Valea Mureșului, în vederea combaterii TBC-ului, o boală care a cunoscut o creștere alarmantă în ultimii ani.

Deși laboratorul a fost donat cu titlu gratuit, beneficiarii au fost nevoiți să plătească peste 200 de milioane de lei, taxele legale pentru introducerea aparaturii în țară.

Caravana mobilă va ajunge în toate localitățile de pe Valea Mureșului, iar pentru bolnavii care nu sunt incluși în nici un sistem de protecție socială sau asistență sanitară, consultul este gratuit.

Alteța Sa a mai vizitat microferme particulare de porcine și fabrica de prelucrare a laptelui, „Vladilact” din Valdimirescu.

Laboratorul mobil va deservi populația de pe Valea Mureșului

La orele amiezii, Principele Radu ar fi trebuit să discute cu oamenii de afaceri arădeni și reprezentanții Camerei de Comerț. Din cauza unor neînțelegeri, oamenii de afaceri n-au mai ajuns la întâlnire, sala fiind aproape goală. Doar Lucian Palcău, vicepreședintele Camerei de Comerț, a ajuns în ultimul moment. Domnia-sa a motivat că la nivelul instituției s-a înțeles că întrevederea nu mai are loc. Subprefectul Florin Remețan, care s-a ocupat de organizare, consideră însă că altele ar fi motivele, probabil recentul scandal dintre Cameră și Prefectură.

Înainte de a începe discuțiile cu cei prezenți, Alteța Sa a făcut următoarea declarație: **„Mereu există o nevoie mai mare de comunicare, a noastră cu restul Europei și invers. Țările din Uniunea Europeană trebuie ajutate să cunoască viitorii membri ai familiei și au nevoie de cât mai multe informații în acest sens. Eu pot transmite aceste informații în urma vizitelor mele prin județele țării. Sigur, Aradul nu se numără printre județele cărora le lipsește deschiderea, dar este bine să ne facem cunoscuți. De aceea, aș vrea ca în vizitele mele în străinătate să fiu însoțit de reprezentanți ai județului care doresc un lucru precis de la acea regiune a Europei. Pentru că, altfel rămânem doar cu schimbul de fanioane, steme și alte simboluri pe care nu putem decât să le agățăm pe pereți.”**

SORINA AMBRUȘ
FOTO: VIOREL MUSCĂ

În mediul academic arădean

Ieri după-amiaza, **Alteța Sa, Principele Radu de Hohenzollern-Veringen** a făcut o vizită la Universitatea de Vest „Vasile Goldiș”. Însoțit de rectorul universității, **prof.univ.dr. Aurel Ardelean** și de cadre didactice ale universității, Alteța Sa a vizitat Biblioteca Centrală Universitară „Tudor Arghezi”, Centrul Multimedia, Centrul de Calcul, Centrul Academic de Informare Europeană, Dezvoltare Regională și Globalizare, Colecția de Artă „Doina și Barutu T. Arghezi”.

În cadrul unei scurte festivități, prof. univ.dr. Aurel Ardelean a adus Alteței Sale salutul studenților și profesorilor Universității de Vest „V. Goldiș” și, în numele senatului UVVG, i-a înmânat înaltului oaspete **Diploma de Excelență** a Universității de Vest „Vasile Goldiș”, în semn de apreciere a activității Alteței Sale în domeniul integrării europene. **„Este o onoare pe care în mod sigur nu o merit. O consider ca o recunoaștere a instituției care este Casa Regală și a meritelor iluștrilor săi membri, care timp de 137 de ani nu au încetat să se identifice cu interesele naționale ale României.”**, a spus Alteța Sa, Principele Radu de Hohenzollern-Veringen.

Totodată, rectorul Aurel Ardelean i-a oferit Alteței Sale o scrisoare pentru Majestatea Sa, Regele Mihai I, cu propunerea de a accepta titlul de Doctor Honoris Causa al Universității de Vest „Vasile Goldiș”. La finalul vizitei, Alteța Sa a semnat în cartea de Onoare a Universității.

❖❖❖

Alteța Sa a fost oaspete al Universității „Aurel Vlaicu” într-un context mai restrâns. Alteța Sa s-a întâlnit în cursul zilei de ieri cu **prof.univ.dr. Lizica Mihuț**, rectorul Universității „Aurel Vlaicu”, cu **Claudiu Cristea**, vicepreședintele Consiliului Județean și cu dna **Mihaela Stănescu**, directoarea Direcției de Integrare Europeană din cadrul CJA. În urma acestei întâlniri, prof.univ.dr. Lizica Mihuț ne-a declarat: **„ca universitate, am depășit stadiul de vizite cu fotografii pentru presă și cu strângeri de mâini. Nu ne dorim ca totul să fie protocol de fațadă. Alteța Sa Radu de Hohenzollern-Veringen s-a angajat să ne susțină în proiecte viabile, cu finanțare, cu universități din Uniunea Europeană.”** Cea mai recentă reușită în acest sens este proiectul Jean Monet, pentru care UAV a primit semnătura chiar ieri. Ca o recunoaștere a calității sale de ambasador al Universității „Aurel Vlaicu”, în data de 27 martie universitatea arădeană va oferi Alteței Sale distincția de Senator Academic al UAV.

C. L.
FOTO: AL. MARIANUȚ

La seminarul despre porcine

CRESCĂTORII ARĂDENI - INTERESAȚI DE EXPERIENȚELE AUSTRIECILOR

● Convorbire cu ing. Sorin Sabău, director executiv la Asociația Crescătorilor de Porcine din județul Arad

Animalele sunt hrănite de ... computer

– Domnule Sabău, ce ați reținut de la seminarul privind creșterea porcinelor destinat în special micilor crescători de porci din județul nostru?

– Seminarul privind creșterea porcilor a avut o ținută de înalt profesionalism, beneficiind de aportul unor specialiști din Austria cu tradiție și recunoaștere internațională în acest domeniu care au reușit să ne impresioneze. Astfel, au fost prezentate rasele care exploatate astăzi în Uniunea Europeană pentru producția de carne, cum sunt Marele Alb și Landrace iar ca o noutate am aflat că Duroc-ul a fost și este pe cale de a fi înlocuit cu rasa Pietrain, destinat în special producției de carne. De asemenea, au mai fost prezentate sisteme moderne de exploatare, modalități de furajare a porcilor și aici, tot ca o noutate s-a vorbit despre trecerea la furajarea lichidă. Crescătorii au putut vedea ce înseamnă o furajare computerizată, în care porcul - având înglobat subcutanat un cip se așează pe un dispozitiv cu cântar în fața calculatorului iar acesta după ce-l recunoaște îi servește automat porția de hrană necesară. N-a fost uitată nici însămânțarea artificială, crescătorii făcând cunoștiință cu o stațiune foarte performantă, cu 400 de vieri, situată lângă orașul Viena în Austria. Specialiștii de acolo reușesc ca din materialul seminal produs de un singur vier să prepare 40 de doze.

Pe piața UE a apărut un nou hibrid de carne

– Din păcate, din prea multe puncte de vedere astăzi este foarte greu să ne comparăm cu cei din Uniunea Eropeană. Totuși, ce credeți că s-ar putea aplica acum (și) în fermele noastre?

– Un lucru important și realizabil este schema de hibridare. Astfel, scroafele Marele Alb se pot împerechea cu vier Landrace rezultând scrofițe hibrizi F1. Mai departe, acestea se pot împerechea cu vieri rasa Pietroin dând naștere unui porc pentru carne, cu următoarele caracteristici: viteză mare de creștere, spor mediu zilnic ridicat, consum specific redus și un procent mare de carne în carcasă.

– În exploatațiile U.E. se merge foarte mult pe însămânțări artificiale. De ce la noi nu se procedează astfel?

– Aproape 85 la sută din monte se fac prin procedee artificiale. Este bine de știut că prin renunțarea la monta naturală se evită în bună parte bolile cu transmitere genitală! Pe de altă parte, din câte știu eu, și la noi în județ Oficiul de Ameliorare pentru Reproducție în Zootehnie (OAPZ) este atât de solicitat că nu mai face față cererilor. Ceea ce înseamnă că oamenii încep să conștientizeze ce înseamnă să obții produși valoroși.

– Ar putea în sensul c-ar avea piață de desfacere chiar o persoană particulară să-și dezvolte o microfermă destinată special pentru reproducții și ameliorare cu vieri valoroși?

– Teoretic s-ar putea, un astfel de vier costând undeva în jur de 500 euro și în țară există asemenea ferme particulare. Dar trebuie ținut cont de faptul că o investiție de acest gen presupune în plus o serie de alte cheltuieli cu laboratorul, specialiști, etc.

Micii crescători își doresc un abator al lor

– Domnule Sorin Sabău, în ce măsură pot furaja țăranii arădeni rasele amintite de dvs., care sunt, nu-i așa, destul de pretențioase și la acest capitol?

– Adevărat, cu cât rasa e mai ameliorată, cu atât presupune o furajare mai pretențioasă. În principiu, aceasta trebuie să fie bogată în proteine și energie. De asemenea, trebuie să se facă furajarea diferențiată în funcție de greutate și starea fiziologică a animalului, respectându-se cu strictețe diagrama de furajare. Oricum în aceste situații este obligatoriu ca crescătorul să beneficieze de o asistență de specialitate.

– Domnule Sabău, cred că în momentul de față durerea cea mare a micilor crescători este legată de lipsa unei piețe de desfacere.

– Una dintre problemele aflate acum în atenția Asociației Crescătorilor de Porcine din județul Arad este tocmai găsirea unei soluții privind valorificarea porcilor. În acest sens suntem preocupați de identificarea unei modalități privind modul de accesare a unor fonduri comunitare pentru construirea unui microabator. Vrem să facem în așafel încât crescătorul să aibă posibilitatea să-și abatorizeze propriile animale la prețuri care să-l satisfacă și să nu mai depindă de actualii procesatori. Deocamdată, însă, după cum v-am spus, suntem în faza de căutare a unor modalități de finanțare adecvate.

A consemnat
COSMIN TRIF

Până la sfârșitul acestui an

DIRECȚIA SANITAR-VETERINARĂ VA AVEA NUMAI LABORATOARE DE ULTIMĂ ORĂ

● Pentru 2003, se estimează venituri de peste 30 miliarde de lei

În cadrul unei conferințe de presă susținută ieri la Direcție Sanitar Veterinară (DSV) Arad, dr. **Sorin Iercan**, directorul instituției a făcut o analiză a activității întreprinse în ultima perioadă, prezentând totodată prioritățile pentru anul în curs. În primul rând, dr. Iercan a anunțat că urmare a eforturilor depuse în urmă cu câteva luni, Aradul este pe cale să devină, din punct de vedere sanitar-veterinar un punct de referință în vestul țării. **„Astfel, dacă până acum analizele de sânge pentru caii destinați exportului au fost efectuate la Satu-Mare, pot spune că am obținut avizul de principiu pentru ca de la 1 martie, să putem face aceste analize în Arad, cu ajutorul unei dotări de ultimă generație“** declara dr. Iercan, adăugând faptul că numai anul trecut în lipsa acestor aparaturi s-au pierdut circa 16 miliarde de lei. În 2002, au fost exportați 30.000 de cai, destinați măcelăriilor din U.E.

Tot la capitolul realizări, dr. Iercan a spus că DSV urmează să se doteze în scurt timp cu aparatura necesară analizelor pesticidelor, substanțelor organofosforice și metalelor grele, ceea ce ar însemna o nouă creștere a încasărilor instituției arădene.

De fapt, până în 31 decembrie 2003, DSV are în vedere dotarea tuturor secțiilor sanitar-veterinare din județ, cu aparatură la standarde europene.

Nu în ultimul rând, tot din acest an DSV va investi peste 11 miliarde de lei pentru construcția unei sediu nou, situat în aceeași curte.

FOTO: ȘTEFAN MATYAȘ

Una peste alta, dr. Iercan estimează că în acest an DSV Arad va încasa pentru serviciile prestate peste 30 miliarde de lei motiv pentru care în acest an instituției arădene i-a fost alocat un buget (20 miliarde de lei) de 4 ori mai mare decât cel avut anul trecut.

În ceea ce privește pesta porcină, dr. **Dumitru Nișulescu**, purtătorul de cuvânt al DSV Arad, a declarat că, în ultimele zile nu s-a mai semnalat nici o îmbolnăvire și că singurul târg deschis în județ rămâne Păncota.

COSMIN TRIF

O carte utilă oricărui gospodar

DESPRE BOLILE ȘI DEFECTELE VINULUI

Sub auspiciile Stațiunii de Cercetare Dezvoltare Vitivinicolă Miniș a apărut, recent, lucrarea **„Bolile și defectele vinului. Prevenire și tratare“**, elaborată de doi cunoscuți specialiști în materie: dr. ing. Alexandru Mihalcea, cercetător principal gradul I și dr. ing. Virgiliu Ciutina, cercetător principal gradul III. Pe parcursul a 80 de pagini, autorii prezintă, într-un limbaj simplu, accesibil, cele mai frecvente boli (floarea, oțetirea, bălosirea, fermentația, amăreala, tulburarea) și defecte (gusturi și mirosuri nespecifice) ale vinurilor. Cartea, prin sfaturile și îndrumările pe care le conține, se adresează mai ales micilor producători de vin, celor care valorifică strugurii din propria gospodărie, obținând vinul casei. Tocmai de aceea, cei doi cunoscuți specialiști au evitat să folosească formulele chimice și au redus, cât a fost posibil, detaliile științifice privind cauzele îmbolnăvirilor sau defectelor la vinuri.

Cartea își are, fără îndoială, utilitatea sa deoarece vinul - care poate fi considerat un aliment - este alterabil. Nu este precum băuturile răcoritoare de tip „cola“, la care gustul să rămână neschimbat ani de zile, chiar dacă rămâne doar doi centimetri pe fundul sticlei. Parcurgând paginile cărții - bine structurată și ușor de parcurs - gospodarul află ce și cum trebuie să facă astfel încât vinul făcut de el să fie păstrat corespunzător și să fie la fel de limpede și bun atât la Crăciun cât și la Paști.

M. C.

Sunt pregătiți producătorii agricoli să intre în Europa?

În acest an, Centrul Județean de Consultanță Agricolă Arad și-a propus ca, printr-o serie de acțiuni specifice, să informeze producătorii agricoli ce înseamnă pentru ei integrarea în Uniunea Europeană. „Vom prezenta politica agrară comunitară, piața unică comunitară, condițiile pe care trebuie să le îndeplinească produsele agroalimentare românești pentru a putea fi competitive pe piața europeană“, declară ing. **Leonard Zoriti**, șef serviciu Consultanță Agricolă Arad.

CJCA va explica țăranilor care dețin exploatații agricole mici care este tendința agriculturii europene, posibilitățile de a accesa fonduri comunitare precum Sapard, avantajele constituirii de asociații profesionale sau a formelor asociative cooperatiste.

Zoriti spune că obiectivul informărilor este acela de a schimba mentalitatea producătorilor agricoli pentru o reorientare a producției spre agricultura alternativă și diminuarea suprafețelor cu culturi tradiționale. Agricultorii vor afla ce fel de produse sunt solicitate pe piața UE, pentru a putea lucra în condiții de rentabilitate.

„Scopul activităților de extensie și consultanță agricolă în anul 2003 - apreciază Zoriti - este de a-l face pe producătorul agricol să înțeleagă fenomenul integrării, să știe că ferma lui trebuie să aibă un anumit statut, să producă ceea ce cere piața, la calitate și preț competitiv care să-i poată asigura prosperitatea pe care o dorește și nu falimentul“.

LUCRĂRI DE SEZON LA CULTURILE EXTRATIMPURII DE LEGUME

Chiar dacă cea mai importantă preocupare în această perioadă o reprezintă lucrările de îngrijire a răsadurilor, nu sunt de neglijat nici celelalte, printre care se numără și pregătirea spațiilor pentru culturile forțate. Mai sunt puține zile până când vor începe plantările la castraveții lungi și tomate, ca să amintesc pe cele mai importante, motiv pentru care propun o succintă trecere în revistă a celor mai importante acțiuni ce se întreprind în perioada imediat următoare la aceste culturi.

Îngrijirea răsadurilor

Principala preocupare rămâne în continuare dirijarea corectă a factorilor de mediu. Se va urmări acomodarea treptată a plantelor la condițiile pe care le vor avea în spațiile de cultură, respectând cerințele biologice ale fiecărei specii.

La fortificarea răsadurilor înainte de plantare mai pot contribui și alte lucrări, printre care amintesc tratamentele cu efect retardant. Sunt foarte eficiente, mai ales la tomate, tratamentele cu produse cuprice (Champion 0,3%, Zeama bordeleză 0,5%, Funguran 0,3%, Turdacupral 0,5% etc.), în plus acestea au avantajul că previn și instalarea unor boli foliare.

Dintre produsele cu efect specific, mai cunoscut este Cycocelul sau Cycoganul. Aplicarea lui se face pe timp noros și în condiții de temperatură moderată.

Tratamente cu efect stimulator sunt cele care au în vedere fortificarea sistemului radicular și inducția florală. Rezultate bune se pot obține cu produsul Atonic 0,05 - 0,1%.

Nu sunt lipsite de importanță nici îngrășămintele minerale bogate în fosfor (ex.: Ferticare S, Ferticare I, Kristalon etc.), care se pot aplica prin apa de udare (10-15 g/10 l) cu 10 zile înainte de plantare.

Pentru zonele în care s-a semnalat prezența an de an a tripsului sunt obligatorii tratamentele preventive, în faza de răsad, cu unul din produsele: Mospilan 20 S.P. 0,05%, Reldan 40 E.C. 0,15%, Confidor 200 S.L. 0,08%, Diazol 60 E.C. 0,2% etc.

Pregătirea spațiilor de cultură

La pregătirea terenului este bine să avem în vedere lucrarea de modelare. În cazul castraveților, care sunt foate pretențioși față de temperatura solului, acest lucru poate avea o contribuție importantă la îmbunătățirea regimuui termic.

Fertilizarea de bază la aceste culturi trebuie făcută cu mare atenție pentru că sunt mari consumatoare de azot și potasiu, dar în același timp au o sensibilitate ridicată la concentrația ridicată a sărurilor solubile din soluția solului. La castraveți, această sensibilitate este mai acută atunci când în sol temperatura este scăzută (sub 18 C).

Stabilirea programului de fertilizare este bine să se facă pe baza analizelor de sol. Orientativ, se pot administra înainte de plantare cca 10 kg/mp de gunoi de grajd (de bovine sau cabaline), cu încorporare superficială (de suprafață) și după caz 30-60 g/mp îngrășăminte minerale specifice pentru legume (ex: cele de tipul Cropcare) alegând formula în funcție de rezultatele analizelor de sol și pe baza consumurilor specifice.

În ultima vreme, au apărut pe piață preparatele pe bază de bacterii. Printre acestea amintesc produsul Azotofertil care conține două bacterii fixatoare de azot (***Azotobacter chroococum*** și ***Azospirillum lipoferum***) și care reprezintă o importantă opțiune pentru cei interesați de culturi ecologice sau pentru cei care doresc să-și reabilitеze terenurile puternic chimizate. Produsul este ușor de aplicat (1 l/10 ari) și competitiv sub aspectul prețului.

De asemenea, Fosfertilul conține bacterii care acționează asupra fosforului din sol punându-l la dispoziția plantelor.

Dezinfecția spațiilor de cultură înainte de plantare mai poate fi făcută încă, folosind produse de tipul Reldanului (pentru dăunători) sau prin arderea fitilelor de sulf, acesta din urmă cu acțiune atât antifungică cât și împotriva unora dintre dăunători fixați pe scheletele serelor. La sol, pentru reducerea populațiilor de coropișnițe este recomandat să administrăm momeli cu Sintogryll.

Dr. ing. PETRU VĂRĂDIE

O mie de tineri artiști

PROVOCAREA DE A MAI FACE CEVA

Săptămâna trecută a fost în vizită la Liceul de arte „Sabin Drăgoi" o comisie de control. În școală se țineau cursurile de cultură generală, acelea de arte. Copiii erau ocupați fiecare cu treaba lor și nu cred că și-au dat seama că acolo era echipa RODIS. Ce păreri, demne de luat în seamă, poate avea un elev sau un părinte, care nu-i dascăl, și cu ce competență emite păreri, evaluează activitatea didactică a cuiva? Personal, mi se pare mai mult o obrăznicie, exercițiu de continuă subminare a autorității profesorului și nu unul de democrație, cum se pretinde. E de așteptat, prin urmare, pacientul care dictează manopere chirurgicale sau tratamente, călătorul care sugerează piloților cum să conducă un avion etc. Lăsând la o parte exercițiile de moment, am stat de vorbă cu prof. SILVIA DEMIAN, directoarea liceului, despre evenimente ce se întrevăd în perspectiva apropiată.

– Ne amintim încă de concursul național de muzică, găzduit, cu câte eforturi, de Arad. Acum se întrezărește organizare, olimpiadri mici.

– Participă clase de ciclu primar și gimnazial. Ca efectiv este mai mare decât cea de liceu.

– Așadar olimpiada mică-i mai mare...

– Aici nu avem restricții la candidați. Ea nu-și are și faza pe țară, tocmai pentru că pepiniera pentru licee este mare și-i firesc să fie așa ca să ai de unde selecta. Atunci se oprește la nivelul zonal, unde intră Caraș, Timiș, Alba, Hunedoara și Arad. Vor veni minim 400 de copii, din clasele III-VIII, cu toate specialitățile pe care le permite programa.

– Ce probleme profesionale ridică organizarea olimpiadei ?

– Sunt stabilite de Minister. Juriile se fac în parteneriat între cele cinci județe, pe secțiuni pian, vioară, corzi grave, instrumente de suflat, percuție. Juriile nu sunt prea numeroase numai foarte solicitate, într-un program de 14 ore pe zi. Fiecare copil dorește să arate tot, să cânte tot ce știe. Nu se poarte scurta nimic.

– Și parcă n-ar fi destul...

– Concomitent cu cei mici îi avem oaspeți și pe cei mari, fiind anul în care formațiile de liceu concură, tot zonal. La Arad vor veni orchestre, grupuri de divertisment, folclor, soliști individuali, diverse formații, sub egida Concursului național de formații muzicale dedicat tuturor școlilor. Până la 1 martie județele își vor opera selecțiile și atunci vom putea spune cam câți liceeni vor fi oaspeți ai Aradului. Dar aici nu cred că vom coborî sub 600. Cu cei 400 ai olimpiadei instrumentale vom avea timp de trei zile o mie de oaspeți.

– Organizatoric asta ce înseamnă?

– Avem un sprijin din partea Primăriei, pentru cazare și transport. Școlile fiecare sprijină, prin comitetele de părinți, deplasarea copiilor și sunt sigură că instituțiile de profil ne vor închiria sălile fără să ne ceară chirie. Asta presupune că patru licee plus Filarmonica timp de trei zile vor avea bucuria să vadă copii care demonstrează că fac ceva constructiv, iubesc muzica și care își folosesc foarte bine timpul liber, o invitație și pentru alții.

– Aveți calitatea de a vă asuma greutăți. Ați putea exista mult mai comod...

– Olimpiadele sunt momentele în care îți vezi toți concurenții, culegi extraordinar de multe informații de meserie și atunci consider că sunt datoare să ofer informații într-o formulă mai comodă. Le aduc acasă concurența. Lipsa de informație e un pericol enorm în meseria noastră. Socot că efortul nu ne depășește, ci e o provocare de a mai face ceva.

DANA TODOR

Din lipsă de bani, la Teatrul de Stat

FĂRĂ „MERLIN", DAR CU WLM ȘXPR

Ca mai toate instituțiile de cultură, și Teatrul de Stat Arad se confruntă cu lipsa banilor. Acesta este motivul pentru care s-a renunțat deocamdată la producția cu „Merlin" de Tankred Dorst, în regia lui Ștefan Iordănescu, cu Claudiu Bleonț în rolul principal. **„Doar onorariile colaboratorilor (muzică, light-design, coregrafie, traducere, costume, doi actori colaboratori) se ridică la 6 - 7 000 de dolari. Aceasta în condițiile în care Teatrul de Stat are un buget 400 de milioane de lei pentru nouă premiere pe stagiune."**, ne-a spus **Ion Văran**, directorul instituției. Astfel, conducerea TSA trebuie să asigure finanțarea acestei producții din sponsorizări. **„Am făcut demersuri în acest sens și vom face în continuare."**, a mai adăugat directorul Văran.

În locul spectacolului cu „Merlin", regizorul **Ștefan Iordănescu** va monta la Teatrul de Stat Arad **„Operele complete ale lui Wlm Șxpr"**, text aparținând a trei autori canadieni, tradus în românește de Petre Bokor și jucat pe scenele din țară.

În prezent, pe scena arădeană se repetă la **„Amantele trăznite"** de Geo Iancu Călinescu, o comedie în stilul teatrului bulevardier francez. Regia la acest spectacol este semnată de **Oana Leahu**, lector la Facultatea de Teatru de la Târgu-Mureș. În distribuție, opt actori: **Carmen Butariu, Carmen Vlaga, Mariana Tofan, Angela Petrean** (proaspăt angajată a teatrului arădean), **Călin Stanciu, Constantin Florea, Costin Gavază, Ioan Ardelean** (tot o nouă „achiziție" a TSA).

C. L.

O istorie a suferinței, în expoziția foto documentară

„BĂRĂGAN 1951-1956. O DEPORTARE ÎN VREMURI DE PACE"

Recuperarea memoriei trecutului este o obligație și o datorie pentru orice neam. Este ceea ce au făcut două organizații din Germania (Casa Germanilor din Europa Răsăriteană și Organizația Șvabilor Bănățeni) care, în anul 2001, au comemorat cinci decenii de la tragica deportare a nemților (dar nu numai!) din Banat în Bărăgan, printr-o expoziție fotografică documentară și prin ridicarea unui monument-mausoleu comemorativ la Fundata. Expoziția a fost itinerată în 13 orașe din Germania și Austria.

Bărăgan 1951-1956

O deportare în vremuri de pace

EXPOZIȚIE

2003

În 2003, expoziția a ajuns și în România. În colaborare cu Muzeul Județean Arad, cele două organizații au deschis expoziția **„Bărăgan 1951-1956. O deportare în vremuri de pace"** la Sala CLIO. Aradului îi vor urma alte orașe din țară: Timișoara, Reșița, București, Călărași. Realizatorii acestei expoziții cutremurătoare sunt cercetătorii **dr. Walther Konschitzky** (concept, redacție, fotografii color) și **dr. Josef Wolf** (texte și hărți), care a și susținut o conferință la vernisajul expoziției arădene.

***

În noaptea de 18/19 iunie 1951, 12 791 de familii domiciliate în 297 localități din Banat și sud-vestul Olteniei au fost ridicate și, doar cu ce au apucat să adune în câteva ore, încărcate în vagoane de vite. Destinația - necunoscută lor atunci, avea să fie câmpia Bărăganului, cu veri toride și ierni aspre. Majoritatea surghiuniților constituiau elita sătească din acele vremuri, dar și alte categorii indezirabile regimului. De remarcat că nu doar germanii au fost afectați de această decizie, ci și alte etnii: 27 000 de români, 10 000 de germani, 3 000 de altă naționalitate (sârbi, maghiari, bulgari, croați, slovaci, cehi, ș.a.). Ajunși acolo, deportații au locuit la început în condiții inumane - în bordeie săpate în pământ, acoperite cu stuf și paie - pentru ca apoi să-și construiască locuințe precare (aportul autorităților fiind umilitor de limitat - unele familii au primit doar 6 cuie pentru a-și construi o casă). Astfel au fost ridicate 18 localități noi, din care mai există azi doar două. Inutil să mai adăugăm că nu existau biserici iar serviciul religios se desfășura în mod clandestin. După cei cinci ani de domiciliu obligatoriu, unele familii s-au întors, altele au rămas acolo.

Fotografiile documentare de la Sala CLIO se centrează pe aspecte ale vieții cotidiene din deportare (munca, familia, formele de viață socială), urmărind destine individuale, familiale și de grup. Expoziția se bazează pe reproduceri ale unor fotografii alb-negru realizate în timpul deportării și aflate, majoritatea, în posesia foștilor deportați și a urmașilor lor, și pe imagini color realizate de Walther Konschitzky în fosta zonă a surghiunului, în anul 2001. Într-o discuție cu autorul fotografiilor, la vernisajul expoziției, domnia-sa a sesizat, dincolo de aspectale sumbre ale deportării, „acțiunea civilizatorie a bănățenilor surghiuniți în Bărăgan". „Dacă ar mai fi rămas încă zece ani, ar fi făcut un nou Banat acolo.", aprecia Walther Konschitzky.

Dacă există ceva nobil în această „istorie a suferinței", cum o numește Josef Wolf, este solidaritatea de destin a deportaților, indiferent de etnie sau religie, în fața regimului comunist opresiv și a ororilor vieții lor de zi cu zi. Pentru prezent, cunoașterea istoriei acelor ani înseamnă și un model de supraviețuire.

CĂTĂLINA LATU

La Universitatea „Vasile Goldiș"

FACULTATEA DE STOMATOLOGIE - ÎN CENTRUL ATENȚIEI PREGĂTIREA PROFESIONALĂ

Facultatea de Stomatologie a luat ființă în anul 1991, când a pornit la drum cu primii 80 de studenți, făcând parte din structura Universității de Vest „Vasile Goldiș" din Arad.

Conform Legii nr. 84/1995, după ce primele trei promoții de absolvenți au luat examenul de licență în proporție de 100% la Universitatea de Medicină și Farmacie „Carol Davila" din București s-a depus dosarul pentru acreditarea definitivă, care a fost obținută conform Hotărârii de Guvern nr. 696/2000.

Acreditarea instituțională a Universității „Vasile Goldiș", prin Legea 240/23.04.2000 publicată în Monitorul Oficial al României anul XIV, nr. 291/30.04.2002, acordă Facultății dreptul să organizeze examene de finalizare a studiilor (licențe) și să emită diplome universitare.

Misiunea pe care și-a asumat-o facultatea este preponderent profesional-didactică, instructiv-formativă și de cercetare științifică. Obiectivul principal constă în formarea unor medici care să posede cunoștințele teoretice și practice necesare exercitării profesiunii alese precum și posibilitatea dobândirii prin rezidențiat a unor specializări (stomatologie generală, ortodonție).

„Calitatea pregătirii preclinice și clinice este o preocupare permanentă a conducerii Facultății și a Senatului Universității noastre, reflectată atât în crearea unor condiții materiale cât mai bune cât și prin asigurarea unor cadre didactice care se bucură de mare prestigiu profesional. La ora actuală, facultatea dispune de peste 80 de cadre didactice, din care 30 sunt profesori și conferențiari. Corpul profesoral din facultate are în componența sa 3 membri ai Academiei de Științe Medicale, 28 de doctori în științe medicale și 14 membri ai unor societăți științifice naționale și internaționale.

Ca bază didactică, studenții noștri își desfășoară activitatea în cele trei clădiri proprii din Campusul Universitar, unde avem: ● cinci săli de curs cu 60-80 de locuri; ● disciplina de anatomie cu sălile de disecție dotate cu televiziune cu circuit închis; ● laboratoarele disciplinelor preclinice: biochimie, biofizică, fiziologie, farmacologie etc.; ● un muzeu de fiziologie; ● laboratoarele de informatică cu 16 calculatoare racordate la Internet; ● o clinică stomatologică cu 17 unități de lucru și un serviciu de urgență-triaj; ● laboratoarele disciplinei de Propedeutică Stomatologică și Materiale Dentare.

Tot de facultatea noastră aparține și Clinica Universitară „Aurel Vlaicu", având un număr de 26 de unități de lucru, 4 laboratoare de tehnică dentară și un seviciu de radiologie stomatologică.

Stagiile de la disciplinele medico-chirurgicale, unde accentul se pune pe urgențele medicale ce pot apărea într-un cabinet stomatologic, se desfășoară în Spitalul Clinic Județean și Spitalul Clinic Municipal, aflate în imediata apropiere a campusului universitar.

La ora actuală, în cadrul Facultății de Stomatologie studiază un număr de 264 de studenți, pe cei șase ani de studiu, împărțiți pe grupe preclinice și clinice. Studenții noștri au un Consiliu Consultativ la nivel de Universitate, iar reprezentanții lor fac parte din Consiliul pe facultate și din Senatul Universității. De asemenea, au o revistă - „Jurnal Studențesc", editată împreună cu Facultatea de Științe Umanist-Creștine, unde își exprimă părerile, sunt reprezentați cei mai merituoși studenți, au încercări literare etc.

Până la ora actuală am avut șase promoții de absolvenți (1997-2002) care au trecut examenul de licență în proporție de 100%. Din toamna anului 2002, licența se desfășoară la Arad, cu o comisie formată din cadre didactice proprii, monitorizată de cadre didactice de la U. M. F. „Carol Davila" din București.

În vederea asigurării fondului de carte necesar unei temeinice pregătiri, s-a urmărit constituirea acestuia încă de la începutul funcționării facultății. Din totalul de 800.000 de volume existente în Biblioteca Centrală Universitară, peste 300.000 se adresează studenților din învățământul medical. Pentru studenții facultății noastre se mai adaugă Biblioteca Clinicii Stomatologice, formată din peste 10.000 de volume și reviste de specialitate în limbile română, franceză, engleză, germană și maghiară, donate facultății de medicii stomatologi care și-au desfășurat activitatea în această policlinică. În fiecare an calendaristic am avut și avem abonamente la 12 periodice de specialitate străine și 7 românești. O altă sursă de informare pentru studenți o constituie Internetul, la care, pe lângă laboratorul de informatică, sunt racordate și bibliotecile, și secretariatul" - ne spune prof. dr. **Ioan Crâsnic**, decanul facultății.

V. F.

COȘMARUL CU TIR-UL DIN CASĂ

La sfârșitul lunii noiembrie, ziarul nostru relata despre un accident de circulație petrecut la intersecția străzii 6 Vânători cu șoseaua de centură. Un TIR a spulberat o parte din locuința familiei Matyuș, distrugând o cameră, structura de rezistență a acoperișului și bunurile existente în camera afectată. Din fericire, incidentul s-a soldat fără victime omenești (cele două femei care locuiau în casă erau plecate). Coșmarul pe care l-au trăit după aceea nu poate fi evaluat însă în bani. Să-ți petreci sărbătorile de iarnă în bucătăria de vară, prin vecini sau la rude - cu gândul la casa transformată în ruină - nu poate fi deloc plăcut.

La scurt timp, semnalam că primăria s-a implicat în rezolvarea cazului. Din păcate, până acum nu s-au realizat prea multe. În scris, primăria ne-a comunicat următoarele:

„Demersurile poliției pentru verificările impuse și întocmirea dosarului accidentului au demarat în data de 25 noiembrie, iar în 26 noiembrie, la fața locului s-au deplasat reprezentanți ai Primăriei Municipiului Arad, Poliției Rutiere Arad, ai S. C. Electrica S. A. și S. C. Asirom S. A., pentru constatarea situației, adunarea de probe, înlocuirea stâlpului avariat și întocmirea dosarului de daune. Doamna Rozalia Matyus s-a opus la scoaterea autotrenului de pe proprietatea sa, motivând că nu este de acord cu aceasta până când nu se clarifică modalitățile de acordare a despăgubirilor.

În data de 5 decembrie, în urma discuțiilor purtate între doamna Matyus Rozalia și reprezentanți din conducerea Primăriei Municipiului Arad și Poliției Rutiere Arad, s-a obținut acordul pentru scoaterea autotrenului din imobil și repararea imobilului.

În aceeași zi, au fost demarate acțiunile asupra cărora s-a convenit.

S. C. Asirom S. A. a demarat întocmirea în regim de urgență a dosarului de daune, pentru acordarea cât mai grabnică a despăgubirilor.

În vederea limitării daunelor produse la imobil, o echipă a S. C. Recons S. A. a început, în 6 decembrie, demolarea acoperișului și recuperarea materialelor pentru a permite evacuarea TIR-ului, cu sprijinul Poliției Rutiere Arad și al S. C. CONEL S. A.

În data de 9 decembrie, doamna Matyus a predat la Asirom lista cu bunurile distruse în urma accidentului.

Evaluarea imobilului și întocmirea unei expertize tehnice a fost realizată cu acordul Asirom de către Societatea Experților Tehnici Arad S. A., fiind finalizată în 10 decembrie 2002. Primăria a plătit suma de 10 milioane lei, reprezentând contravaloarea expertizei tehnice, aceasta fiind transmisă de urgență către Asirom și Recons. Totodată, Recons a înaintat oferta pentru reparațiile care se impun la imobil către Primăria Municipiului Arad și Asirom.

Prin urmare, în data de 11 decembrie 2002 puteau demara lucrările de reparații ce urmau a fi efectuate în baza unui contract încheiat între Asirom și Recons, însă doamna Rozalia Matyus nu și-a dat acordul, solicitând un termen de gândire de 2 zile, timp în care va consulta un alt expert decât cel ales de noi, cu acordul Asirom.

În urma acestui demers, doamna Rozalia Matyus nu a mai fost de acord cu oferta noastră, iar în 13 decembrie 2002 a înaintat o cerere prin care solicita refacerea imobilului, despăgubiri pentru bunurile distruse precum și plata unor daune morale. Menționăm că inițial aceasta

declarase că dorește doar aducerea imobilului în starea inițială, fără a solicita despăgubiri în bani, exprimându-și acordul cu toate acțiunile propuse de primărie în acest sens.

Doamna Matyus, însoțită de doamna avocat Viorica Popescu, a depus la sediul Asirom, în 19 decembrie, o convocare în care era prevăzut prejudiciul și cuantumul acestuia, altul decât cel solicitat anterior, inclusiv în 13 decembrie 2002. Cu acest prilej, părțile au stabilit termenul de 27 decembrie 2002 pentru clarificarea solicitărilor și semnarea unui protocol potrivit căruia, în cazul în care solicitările doamnei Matyus nu pot fi satisfăcute, soluționarea litigiului să se facă pe cale judecătorească.

În concluzie, doamna Matyus nu a acceptat ajutorul Primăriei Municipiului Arad, respectiv repararea imobilului de către Recons, în baza unui contract de prestări servicii încheiat între Recons și Asirom, în limita cuantumului stabilit de expertiza tehnică și conform solicitărilor inițiale ale beneficiarului. Dânsa și-a modificat periodic solicitările, iar în prezent, prin doamna avocat Popescu, solicită de la Asirom plata unor daune morale, achitarea contravalorii bunurilor distruse și refacerea imobilului sau contravaloarea lucrărilor de reparații necesare."

Matyus Rozalia ne-a declarat că își va preciza poziția după o consultare cu avocatul care o reprezintă. Vom reveni.

OLIMPIU BULZAN

CARIERA MILITARĂ - O POSIBILĂ OPȚIUNE

Colegiul militar liceal „Mihai Viteazul" din Alba Iulia are bogate tradiții care l-au consacrat printre cele mai valoroase instituții de profil: o existență de peste 73 de ani, aproximativ 5000 de absolvenți - dintre care mulți au cunoscut succesul profesional în mediul militar sau civil.

Face parte din filiera vocațională, profilul militar, specializarea matematică-informatică.

Oferă condiții deosebite de educare, activitate extrașcolară și de cazare-echipare-hrănire-transport, toate în regim de gratuitate: muzeul tradițiilor; stație de radioamplificare și studio de radioteleviziune cu circuit închis; televiziune prin cablu; sală de festivități; cluburile elevilor; revista colegiului și publicații periodice; cenaclul literar; cercuri de învățare a instrumentelor muzicale; excursii tematice; sală de sport multifuncțională; sala de forță; teren de fotbal, cu pistă de atletism; terenuri de handbal, volei, baschet, tenis de câmp; activitate sportivă de performanță în cadrul echipelor înscrise în campionatele naționale și zonale; asistență medicală; linie modernă de preparare și servire a mesei.

Baza material-didactică de care dispune colegiul asigură condiții foarte bune pentru obținerea de performanțe școlare: laboratoare de informatică în rețea; laboratoare fonice multimedia; laboratoare de matematică, fizică, chimie, biologie, limba română, istorie, geografie; cabinet de psihologie; bibliotecă de peste 55.000 de titluri; poligon de tir automatizat; sală de internet; săli de clasă spațioase.

Se pot înscrie până în 5 mai a.c., *numai prin Biroul Informare - Recrutare Arad*, elevii și elevele din clasele a VIII-a sau absolvenții examenelor de capacitate care nu au depășit vârsta de 17 ani. Rezultatele admiterii vor fi cunoscute până la 4 iulie, înaintea repartizării computerizate în învățământul liceal și profesional de stat din data de 10 iulie.

Este de la sine înțeleasă obligativitatea performanței școlare pe durata studiilor într-o astfel de unitate școlară, mediul dinamic și concurențial, potrivit sloganului *„Ținteste sus. Fii cel mai bun!"* adresat, de altfel, tuturor candidaților instituțiilor militare de învățământ.

În acest an de învățământ 6 arădeni urmează cursurile colegiului: ei sunt absolvenți, cu atât mai merituoși, ai Școlii cu clasele I-VIII nr. 12 și 18 din Arad, respectiv din localitățile Frumușeni, Vârfurile, Tauț-Nadăș, Bonțești-Gurahonț.

Șeful Biroului Informare-Recrutare Arad
Locotenent-colonel
OVIDIU ALESU

În atenția persoanelor fizice care execută lucrări de protecție la foc

Grupul de pompieri „Vasile Goldiș" din Arad, informează că în semestrul I a.c., Centrul de Studii, Experimentări și Specializare P.S.I. București organizează cursuri de atestare și reatestare pentru persoanele fizice care execută lucrări de protecție la foc astfel:

● 11-14.02.2003, stingătoare (curs atestare); ● 18-21.02.2003, ignifugare (curs atestare); ● 25-28.02.2003, instalații de stingere (curs atestare); ● 04-07.03.2003, semnalizare (curs atestare); ● 08-11.04.2003, stingătoare (curs atestare); ● 15-18.04.2003, instalații de stingere (curs atestare); ● 06-09.05.2003, ignifugare (curs atestare); ● 03-06.2003, semnalizare (curs atestare); 10-13.06.2003, stingătoare (curs atestare); ● 17-20.06.2003, termoprotecție (curs atestare); ● 11-12.02.2003, stingătoare (curs reatestare); ● 13-14.02.2003, termoprotecție (curs reatestare); ● 20-21.02.2003, semnalizare (curs reatestare); ● 27-28.02.2003, ignifugare (curs reatestare); ● 20-21.03.2003, instalații de stingere (curs reatestare); 22-23.04.2003, stingătoare (curs reatestare); ● 22-23.05.2003, termoprotecție (curs reatestare); ● 29-30.05.2003, semnalizare (curs reatestare); ● 26-27.06.2003, ignifugare (curs reatestare); ● 19-20.06.2003, instalații de stingere (curs reatestare).

Înscrierea persoanelor fizice se poate face prin adresă scrisă la sediul Centrului de Studii, Experimentări și Specializare București, str. B-dul Ferdinand I, nr. 139, sectorul 2 sau telefonic la nr. 021/2525518, interior 145.

Ce știm și ce nu știm despre U.L.A.L. Arad

LUPTA CU MORILE DE VÂNT

După cum se știe, în urmă cu 10 ani un număr de 21 de asociații de locatari din Arad s-au întrunit într-o scurtă ședință unde s-a hotărât constituirea Uniunii Locale a Asociațiilor de Locatari care să le reprezinte și să le apere interesele în relațiile cu prestatorii de servicii.

În toată această perioadă, oricât de mult au încercat cei din conducerea U.L.A.L. să lupte cu cei de la SC ARTERM SA de pildă, munca lor a fost fără sorți de izbândă, pentru că nimeni nu se poate lupta cu MORILE DE VÂNT. Dar cum s-o facă cei de la U.L.A.L. care nu au avut pe nimeni în spate (cum au avut cei de la ARTERM Consiliul județean și municipal, care au tras întotdeauna focul sub oala lor). Mai mult de atât, U.L.A.L. nu avea nici calitatea procesorală de a reprezenta asociațiile de locatari în fața instanțelor judecătorești, așa cum nu are nici calitatea de a participa la negocirea contractelor, pentru că acestea - contractele - se negociază și se semnează de furnizori, respectiv prestatorii de servicii pe de o parte și asociații pe de altă parte.

Și atunci te întrebi, ce face în fond U.L.A.L. pentru asociații în afară de asigurarea unor consultanțe pe teme juridice ori economico-financiare pe care le oferă Rudolf Munteanu? Dar pentru că veni vorba de R.M. permiteți-mi să vă spun eu - omul care am lucrat o bună bucată de vreme cu domnia sa - care este adevărata față a președintelui U.L.A.L., despre care gurile rele spun multe lucruri ciudate. De pildă, se vorbește că din pricina însușirii banilor de la asociațiile de proprietari a fost schimbat din funcție, lucru pe care eu nu-l pot crede, căci de fura banii oamenilor ar fi fost astăzi încarcerat. Dar așa... Ce să faci, așa-i la noi, oamenii se mai descurcă cum pot și dintre oamenii descurcăreți nu lipsește nici Rudolf Munteanu, care după părerea mea merită toate felicitările. Când spun asta mă refer la faptul că omul a știut cum să renunțe la pensia de handicapat de gradul II, din care cu siguranță nu se poate trăi și prin manipularea masivă a unor camarazi și-a asigurat un salariu de peste 4 (patru) milioane lei pe care îi are pe lună ca președinte al U.L.A.L., că în această funcție omul muncește acum cu contract de muncă, nu cu convenție civilă ca la început.

Cel mai regretabil lucru mi se pare a fi altul, care mă îndreptățește să spun că omul nostru uită repede, spunând oamenilor că eu am fost ținut la U.L.A.L. din mila lui, uitând că la început el fiind pensionar de gradul II, nu putea fi încadrat nici cu convenție și am pus noi mână de la mână să-i oferim și lui niscaiva bănuți, pentru care nu a semnat nici un stat de plată. Dar ce să faci, proverbul românesc zice că pe cine nu-l lași să moară, nu te lasă să trăiești. Omul nostru a transformat U.L.A.L. încet-încet într-o FEUDĂ a sa și a dat papucii camarazilor săi. Așa a pățit-o de pildă Petru Szarka care a dat relații la un post local TV (fără aprobarea lui), ing. Viorel Duma, ing. Petre C-tin Popescu, jurist Victor Frențu și alții care într-o formă sau alta au avut curajul să pună punctul pe I, fiind puși pe liber. Eu când am plecat de la U.L.A.L., cinstit să fiu nu m-am simțit bine, dar am răsuflat ușurat că nu mai am de dat răspuns oamenilor prin care să-l scot pe R.M. basma curată - cum omul se crede.

Ce să vă mai spun despre felul în care a fost pregătită și cum s-a defășurat adunarea generală unde R.M. a fost (re)ales în funcția de președinte al U.L.A.L., în unanimitate de voturi pe care nu le-a numărat nimeni, pentru că votul a fost deschis, nu secret? Asta pentru că așa prevede STATUTUL care nici nu a fost discutat în adunarea generală. În adunare s-a hotărât numai ca alegerea organelor de conducere să se facă din 4 în 4 ani - ca la Parlament. Dar ce să faci, așa-i la U.L.A.L. Darea de seamă și bugetul de venituri și cheltuieli nu au fost urmat de discuții. Cei care au avut curajul să-și spună părerea vizavi de activitatea U.L.A.L., între care amintim pe Iuliu Hajasi, Tiberiu Aldea, Petru Szarka, Ambrozie Gligor au fost huiduiți de mulțimea din sală și „invitați cuvincios" de președintele U.L.A.L. să părăsească adunarea. Așa au fost aleși în conducerea U.L.A.L. numai oameni care se bucură de încrederea lui Munteanu.

PAVEL CIURDARU

NE PUTEM FERI DE POLUAREA ALIMENTARĂ?

Cam greu să ne ferim, dar putem încerca. Pesticidele și insecticidele reprezintă poluanți îngrijorători, prin larga lor răspândire. Se cunoaște că o expunere la cantități mari poate produce sau favoriza boli serioase, inclusiv cancer.

Cum ne putem proteja?

◆ **trebuie să spălăm foarte bine fructele și vegetalele sau să le înmuiem într-o soluție diluată de oțet (1/4 cană oțet la 4 litri apă).** Este recomandat să spălăm chiar și fructele care urmează să fie decojite (portocale, lămâi etc.), pentru a îndepărta fungicidul cristalin alb, cu care sunt tratate pentru a combate mucegaiurile în timpul transportului. Dacă decojim fructele înainte de a le spăla, riscăm să ingerăm și substanța chimică.

◆ **vegetalele rădăcinoase trebuie decojite sau frecate bine cu peria,** fiindcă pământul în care au crescut, poate să conțină pesticide și metale grele.

◆ **grădinarii trebuie să folosească un minimum de pesticide.** Dăunătorii

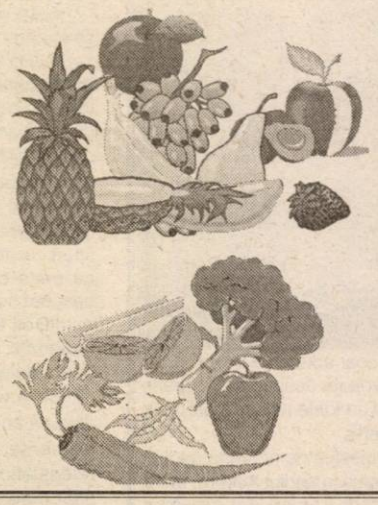

pot fi îndepărtați și fără chimicale. Un specialist îi poate îndruma în acest sens.

◆ **cine locuiește la oraș, într-o zonă cu trafic greu, trebuie să analizeze solul grădinii pentru plumb,** care provine din gazul de eșapament al vehiculelor.

Sursele majore de plumb, pe lângă fumul de benzină, sunt: emisiile industriale, vopselele, alimentele crescute în sol cu plumb sau expuse la aer poluat și sol contaminat.

◆ **casele trebuie păstrate cât mai fără praf,** iar copiii trebuie obișnuiți să se spele des pe mâini și să nu introducă tot felul de obiecte în gură.

◆ **dimineața, când folosim apa rece, trebuie să o lăsăm să curgă câtva timp,** înainte de a o folosi pentru consum, pentru a evita ingestia apei stătute din țevi, care poate fi contaminată cu plumb.

◆ **o alimentație corectă,** bogată în factorii nutritivi esențiali, crește metabolizarea și excreția poluanților, adică ne ajută să scăpăm de substanțele toxice.

REMEDII NATURISTE

▼ **în litiaza urică** se recomandă ceaiul preparat din: frunze de mesteacăn, mătase de porumb, turiță mare, muguri de pin, coada-calului, flori de soc. O linguriță cu vârf din amestec se pune la 250 ml apă fiartă și se infuzează 15 minute. Se beau 6 căni de ceai pe zi. Cine suferă de litiază urică trebuie să mănânce multă ceapă, ca atare sau sub formă de tinctură, preparată astfel: o ceapă zdrobită și mărunțită se macerează 10 zile în 100 g alcool. Se strecoară prin tifon și se iau două linguriță pe zi, înainte de masa de prânz și seara, înainte de culcare.

▼ **în laringita acută** se recomandă inhalații cu ulei de brad și ulei de levănțică, făcute dimineața și seara. Ceaiul de podbal se folosește pe cale internă (2 căni pe zi), cât și pe cale externă, pentru gargară.

▼ **în insuficiența venoasă cronică** se recomandă ceaiul preparat din: salvie, sulfină, măcese și urzică. Se beau 3-4 căni pe zi. În uz extern, trebuie aplicate comprese cu ceai de coada-șoricelului și salvie (în timpul zilei) iar noaptea, comprese cu unguent de gălbenele. Dacă există ulcer varicos deschis (rană), se recomandă pulverizări cu soluție alcoolică de propolis 5%, timp de 3-4 minute pe zi. După această pulverizare se aplică pe ulcer pansament cu unguent cu propolis 20%.

▼ **în anemie** se recomandă ceaiuri preparate din: urzică, teci de fasole, cătină albă și tinctură. Se beau 3-4 căni de ceai pe zi, care poate fi îndulcit, cu miere de mană, de culoare închisă, ce conține, de patru ori mai mult, fier, decât cea deschisă la culoare.

ALERGII ALIMENTARE

Reacțiile alergice la alimente pot produce dureri abdominale, greață, vomă, diaree, dureri de cap, congestie nazală, urticarie, infecții de urechi la copii, criză de astm, reacție amenințătoare de viață cu spasm bronșic și sufocare.

Unii cercetători susțin că dețin dovezi care arată că alergiile alimentare pot provoca accese de artrită reumatoidă.

În unele cazuri, alergenul alimentar este foarte greu de depistat, asfel încât persoana în cauză devine anxioasă în ceea ce privește mâncarea. Își pierde apetitul, pierde în greutate, devine anemică, și cade într-o stare de depresie.

● Alimente care pot provoca alergii

Cele mai frecvente alergii alimentare sunt la ouă, grâu, arahide, alune, mazăre, produse din soia, produse lactate, pește alb, crustacee, bere, vin, ciocolată. Aditivii alimentari reprezintă și ei o sursă de probleme, de aceea evitați produsele, pe a căror etichetă, îi regăsiți, din abundență.

● Frecvența alergiilor alimentare este mai mare la copii

Cele mai frecvente alergii alimentare se întâlnesc la copii, producându-le tulburări de creștere, oboseală, insomnie, iritabilitate, tulburări de comportament, randament școlar scăzut. Dacă ați observat la copilul dvs. o aversiune față de un anumit aliment, nu mai insistați să-l consume, în special dacă în familie există un istoric de boală alergică. Îmbucurător este faptul că, pe măsură ce copilul crește, dispare și reacția alergică alimentară, în majoritatea cazurilor.

● Prevenție

Alergenii pot fi identificați prin păstrarea unei evidențe atente a alimentelor consumate și a simptomelor apărute sau prin regim de probă care elimină alimentele suspectate.

Evitarea precoce a alergenilor (din prima lună de viață) poate reduce riscul dezvoltării bolii. Alăptatul la sân, timp de câteva luni, scade incidența alergiilor. Alimentele noi trebuie introduse treptat, în cantități mici și nu prea devreme. Copiii părinților alergici nu trebuie hrăniți cu ouă, lapte de vacă sau alte alimente cunoscute ca potențial alergene. Mamele care alăptează nu trebuie să ia medicamente, fără prescripție medicală.

Multe alte afecțiuni pot fi confundate cu alergia alimentară. Din acest motiv, trebuie să fiți examinat de medic și să faceți investigațiile pe care vi le recomandă.

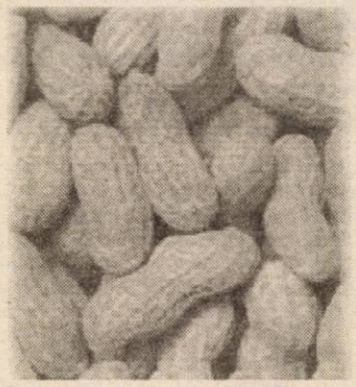

MEDICUL VĂ RĂSPUNDE!

■ **I.R., 24 ani, Arad.** Plantele medicinale care vă pot ajuta în cura de slăbit sunt multe la număr, iată doar câteva dintre ele: coada-calului, crețișoară, păpădie, cicoare, teci de fasole, urzică, mesteacăn (frunze), volbură. O linguriță plină din amestecul de plante se pune în 250 ml apă clocotită și se face o infuzie de 15 minute. Se beau 8 căni de ceai pe zi. Plantele respective au efect depurativ, diuretic și ușor laxativ. Ceaiul se bea neîndulcit, treptat, cu înghițituri mici, pe parcursul zilei.

■ **M.D., 36 ani, Arad.** Unguentul de gălbenele, preparat după rețeta doameni Maria Treben, este excelent pentru prevenirea ridurilor. În fiecare seară, trebuie aplicat în jurul ochilor, făcându-se masaj fin, circular, în sensul acelor de ceasornic, timp de 3-5 minute. Celulele trebuie bine hidratate, de aceea consumul zilnic de lichide (cel puțin 2 litri) este obligatoriu. Regimul alimentar trebuie să fie sărac în zahăr, alcool, cafea, alimente conservate și supersărate și să conțină: carne slabă (preferabil albă), ouă (2-3/săptămână), lactate (brânză proaspătă de vaci, iaurt), fructe și legume (din belșug). Trebuie stopat fumatul, deoarece îmbătrânește tenul, pe lângă celelalte efecte dăunătoare asupra sănătății. Sucurile din comerț pot fi înlocuite cu apa plată sau cu ceaiuri plăcute la gust și eficiente asupra bunului mers al digestiei: cimbrișor, busuioc, fenicul sau anason, salvie. Un nutriționist american avertiza că persoanele care au obrajii roșii pot avea o intoleranță la produsele din lapte, cele care au pungi sub ochi pot avea probleme digestive sau renale, cele care au tenul cu pori deschiși au prea mult acid în organism, iar cele cu riduri exagerate pe frunte, consumă prea multe mâncăruri uleioase.

Numărul copiilor supraponderali - în creștere

Numărul copiilor grași sau obezi este în creștere, mai ales din cauza vieții sedentare și a unui regim alimentar nesănătos.

"Alimentația stradală - un dezastru pentru organism, lipsa exercițiilor fizice și timpul îndelungat petrecut în fața calculatorului reprezintă inamicii numărul unu ai sănătății copiilor". Este important de știut că marea majoritate a cazurilor de obezitate urmează ruperii echilibrului dintre aportul alimentar și consumul energetic. Mulți copii sunt duși și aduși de la școală cu mașina. Cei care nu au mașină recurg la un mijloc de transport în comun, chiar dacă școala este situată la doar o stație distanță de casă. Comportamentul alimentar familial joacă un rol esențial. Hrănirea copilului pentru că plînge sau este iritat conduce la crearea unui reflex de alimentare, la un stimul nefiziologic (foame de stres). Conținutul caloric mare al alimentelor de tip fast-food și semipreparate - al căror consum a crescut în ultimul timp - contribuie la apariția mai frecventă a obezității infantile. Excesul ponderal sever poate să apară la indivizi din orice strat social. La copii, prevalența obezității este legată de timpul petrecut în fața televizorului, probabil din cauza sedentarității, a consumului de snacks-uri și influenței reclamelor la produsele bogate în grăsimi. Nutriția intrauterină poate juca un rol important în apariția obezității, subnutriția în primele două trimestre de sarcină putînd determina obezitate la copil prin tulburarea unor mecanisme hipotalamice. Specialiștii trag un semnal de alarmă asupra responsabilității care le revine părinților în formarea unui comportament alimentar adecvat al copilului, în influențarea stării de sănătate și în crearea unei imagini de sine pozitive a viitorului adult.

Pagină realizată de
dr. MARIA FILIMON

PROCTOLINE
centrul medical proctologic

OFERĂ POSIBILITATEA TRATĂRII DE:

HEMOROIZI
FISURI ANALE

FĂRĂ OPERAȚII!

FĂRĂ SPITALIZARE!
FĂRĂ AFECTAREA VIEȚII PRIVATE!
FĂRĂ AFECTAREA ACTIVITĂȚII PROFESIONALE!
FĂRĂ PREGĂTIRE PREOPERATORIE (CLISMĂ ETC.)!

INFORMAȚII ȘI PROGRAMĂRI LA TELEFON:

TIMIȘOARA 0256 221.219
BUCUREȘTI 021 311.19.69
BRAȘOV 0268 333.985
BAIA MARE 0262 212.622
IAȘI 0232 261.818

(3235808)

BANI CERUȚI PRIN SMS, LA ATOMIC TV

Criza de bani din fotbalul mondial face „victime" pretutindeni. Cum nici România nu putea face „opinie separată", iată că Dinița rămâne la Sportul. Vedeta lui Ioan Andone nu a ajuns nici la Rapid, dar nici la Steaua. ◄ După ce mai mulți președinți au dat înapoi, iar Mitică Dragomir are șanse reale de a rămâne în fruntea Ligii Profesioniste de Fotbal, patronul lui „U" Craiova, Dinel Staicu, zice că a fost amenințat - de mai multe ori - cu moartea, prin intermediul telefonului mobil. Staicu a spus - la un moment dat - că în cazul în care Dragomir va fi dat jos de la LPF, îi va oferi fotoliul de președinte al „Științei". Asta, în cazul în care se va lua hotărârea ca - pe rând - președinții de cluburi să conducă, destinele Ligii. ◄ Giani Kiriță este la un pas să-și piardă banderola de căpitan al echipei Dinamo. Căzut în dizgrația conducătorilor clubului, pentru că a refuzat schimbarea în meciul amical cu Unirea Urziceni, Kiriță riscă și excluderea din lot, deoarece imaginea sa - de multe ori iritantă - este asociată cu cea a lui Dinamo. ◄ Câteva echipe din Divizia A au rămas acasă, preferând plaiurile mioritice, în favoarea deplasărilor în străinătate. Și au pus-o de „amicale", între ele, ori cu adversari mai slab cotați. Oțelul Galați - F.C.M. Bacău 3-1, Ceahlăul P. Neamț - F.C. Onești 1-1, F.C. Farul Constanța - Petrolul Ploiești 0-2. ◄ Fotbaliștii divizionarei C Voința București au apelat la un mod inedit prin care și-au cerut drepturile bănești. Ei au trimis un SMS, postului Atomic TV, în noaptea de vineri spre sâmbătă, prin care solicită patronului ... Gigi Becali plata restanțelor din turul campionatului și a ratelor contractuale scadente în luna decembrie a anului trecut. „Dați-ne banii, pentru că altfel depunem memoriu la FRF" ◄ După ce a intrat într-un „con de umbră", negăsindu-și locul nici măcar la F.C. Național, Daniel Prodan a reușit să dea lovitura. El s-a transferat la formația chineză Shandong Luneng, pentru suma de 500.000 de dolari. Perioada contractului este de un an.

BURSA ȘTIRILOR

◄ Viorel Păunescu continuă să îi pună piedici lui Gigi Becali. După ce acesta a devenit acționar principal la Steaua, au început să apară tot felul de probleme. Acum, Corpul de Control al MApN va efectua un studiu asupra modului în care a fost folosit stadionul Steaua. Se știe, generalii din armată sunt de partea lui Păunescu, iar dacă se găsesc nereguli, F.C. Steaua nu ar mai putea evolua pe stadionul din B-dul Ghencea. ◄ După câteva emoții, privind transferul la Hannover '96, iată că Gică Popescu a reușit să debuteze în Bundesliga. Sâmbătă, „Baciul" a intrat în repriza secundă a meciului cu F.C. Nurnberg (scor 4-2) și a evoluat fără greșeală. Puțină lume știe însă că în cazul în care transferul ar fi „căzut", Gică Popescu vroia să acționeze în judecată FIFA, cerând despăgubiri în valoare de 20 milioane de euro.

LEO SFÂRA

Meciul UTA - „Poli" nu a mai avut loc

Deși conducătorii celor două cluburi s-au înțeles încă de vineri în privința unui meci amical între UTA și „Poli", calificarea timișorenilor în sferturile de finală de la „Norcia Winter Cup" a făcut ca aceștia să fie mai importanți decât sunt. Așa că au anunțat că nu vor să mai joace împotriva „Bătrânei Doamne".

UTA căuta - ieri - un adversar pentru a evolua astăzi și - culmea - printre aceștia ar putea fi chiar ... „Poli". Sau mai bine zis, jucătorii care nu intră în vederile lui Stelian Gherman, pentru partida din cadrul turneului. Asta așa, că nu prea există adversari pe la Norcia.

LEO S.

Doi juniori de la UAV Telecom - în Germania

După Răzvan Riviș, aflat de o lună de zile la o școală de fotbal din Paris, clubul UAV Telecom își va promova alți doi juniori ai generației 1988, pregătită de Cristian Păcurar și Claudiu Riviș. Remus Oneț și Alexandru Iovanov vor pleca în luna aprilie, în orașul german Kaiserslautern pentru un stagiu de pregătire. Acolo, arădenii vor disputa și câteva jocuri-școală, la care vor asista și cunoscuți impresari din fotbalul juvenil european. Dacă cei doi jucători vor confirma, există posibilitatea ca ei să rămână în Germania, sub atenta urmărire a marilor cluburi continentale.

În altă ordine de idei, să mai spunem că echipa UAV Telecom '88 va participa în luna iulie la un puternic turneu în Italia, la Bergamo, unde urmează să întâlnească printre alți adversari și formațiile similare ale lui Internazionale Milano și Como.

C. MNERIE

LA ZI, ÎN PING-PONG-UL ARĂDEAN

Două echipe de tenis de masă de la clubul CSM Arad - PAB România au fost angrenate, la sfârșitul săptămânii, în competiții:

❒ Deplasarea la București pentru un meci din Superligă nu a fost de bun augur formației feminine pregătită de Vali Dobai. Veronica Popiuc, Dana Dodean, Cristina Kotrong și Kaori Sasaki au cedat în fața celor de la Stirom cu 3 - 7.

❒ De partea cealaltă, echipa de băieți a clubului ce activează în divizia A, a reușit să învingă, în deplasare, pe Voința Satu Mare cu scorul de 9 - 3.

❒ Melinda Ciurcui a participat în Ungaria la Memorialul „Neuman Ferencz", unde nu a izbutit să treacă de faza grupelor.

A. C.

Marian Oprea - locul al VII-lea la triplusalt

La sfârșitul săptămânii, la Gent (Belgia), s-a desfășurat primul concurs de sală din seria europeană la atletism. Marian Oprea, legitimat la CSM Arad - PAB România, s-a clasat pe poziția a VII-a în proba de triplusalt, cu rezultatul 16,80m. Primul loc a aparținut unui suedez, Criatian Olson, cu 17,23 m.

În cadrul probei de 60 m F, câștigată de Jana Block (Ucraina) cu 7,09m., printre participante s-a numărat și o atletă de 43 ani, Marlene Ottei, din Jamaica, care s-a situat tocmai pe locul secund cu 7,18m.

A. C.

ÎN C.N. DE JUNIORI I

B.C. CSȘ WEST PETROM OCUPĂ POZIȚIA SECUNDĂ

Echipa de baschet CSȘ West Petrom Arad a participat, zilele trecute, la un turneu de sală, la Timișoara, contând pentru C.N. de juniori I. După tur și acest turneu, formația arădeană ocupă locul secund, poziție ce îi dă dreptul de a participa la turneul semifinal. Dacă B.C. CSȘ West Petrom își va consolida poziția vom ști după disputarea returului, care va începe duminică. Atunci, în Sala „Decebal" sportivii arădeni vor avea de înfruntat formația LPS Oradea.

Rezultatele obținute de baschetbaliștii pregătiți de Istvan Steinübel și Valeria Bondor sunt: **CSȘ Deva - CSȘ West Petrom 77-79.** Au marcat pentru arădeni: Bondor 32 (6x3), Crângașu 22, Mandache 8 (1), Pingică 5, Vakarcs 5, Baltă 4, Ambruș 3; **CSȘ Elba Timișoara - CSȘ West Petrom 60-47.** Au punctat pentru formația noastră: Crângașu 16, Bondor 11 (1), Mandache 8 (2), Cozma 4, Baltă 4, Vakarcs 2, Pingică 2; **CSȘ West Petrom - LPS Oradea 73-82.** Punctele arădenilor au fost reușite de: Mandache 19 (1), Bondor 18 (5), Crângașu 16, Baltă 14 (3), Ciobanu 3, Pingică 2, Vakarcs 1; **CSȘ Satu Mare - CSȘ West Petrom 44-81.** Marcatorii echipei arădene au fost: Bondor 28 (5), Crângașu 23, Mandache 15, Ambruș 11, Pingică 2, Vakarcs 2.

ADELA CIOLOCOI

Baschet masculin

REZULTATELE ETAPEI A XV-A

Mureșul Tg. Mureș - CST Alexandria 94-75, Romradiatoare Brașov - Rapid București 92-69, C.S.U. Sibiu - Asesoft Ploiești 71-91, Rompetrol - B.C.M. Pitești 69-65, Elba Timișoara - Dinamo 70-74.

Clasament

1. Dinamo	15	15	0	1399-988	30
2. Rompetrol	15	13	2	1324-1085	28
3. West Petrom	**14**	**12**	**2**	**1225-928**	**26**
4. Elba	15	9	6	1204-1171	24
5. Sibiu	15	9	6	1227-1167	24
6. Asesoft	15	8	7	1234-1150	23
7. BCM Pitești	15	8	7	1087-1063	23
8. Romradiatoare	15	7	8	1200-1208	22
9. Cluj	14	8	6	1093-1002	22
10. Tg. Mureș	15	6	9	1269-1248	21
11. Alexandria	15	4	11	1105-1256	19
12. Fieni	14	2	12	935-1236	16
13. Iași	14	2	12	1039-1383	16
14. Rapid	15	0	15	995-1449	15

INFORMAȚII DIN ȘAHUL ARĂDEAN

În zilele de 24, 25, 26 ianuarie 2003 Asociația Județeană de Șah Arad, a organizat o competiție de șah rapid cu durata partidei de 30 x 30 minute.

Au participat 18 jucători de diferite categorii (și fără) între care trei școlari, confruntându-se pe parcursul a 7 runde în sistem elvețian.

Pe primele locuri au terminat următorii: locul 1-2 Chereches Marius și Coroeru Radu cu câte 5,5 puncte (departajați după criteriul Bucholz), locul 3-4 Rujan Rodel și Kelly Ladislau cu câte 5 puncte (departajați Bucholz). Pentru primele trei locuri au fost acordate premii.

❖❖❖

În zilele de 20.01-4.02.2003 A.J.Ș. Arad a organizat etapa I a Campionatului Național individual masculin de șah pe anul 2003, pe două grupe.

Grupa 1, cu participarea a 12 jucători fără categorie. Competiția s-a desfășurat la Centrul de Antrenament al A.J.Ș. în sistem turneu.

Pe primele locuri s-au clasat următorii: locul 1-2 Lajos Arpad (elev) și Mureșan Florin (student) cu câte 9 puncte, 2. Kovacs Nicolae cu 8,5 puncte, 4-5 Petcuț Dorel și Țandără Daniel (elev) cu câte 8 puncte 6. Săplăcan Silviu (elev) cu 5,5 puncte. Toți cei nominalizați au îndeplinit norma de categoria III-a și s-au calificat pentru faza următoare a campionatelor.

Grupa 2 cu participarea a 14 jucători, toți pensionari (de categ. III și fără categorie). Competiția s-a desfășurat la Centrul de Vârstnici din Aradul Nou în sistem turneu.

Pe primele locuri s-au clasat următorii: 1. Cutar Adam cu 11 puncte; 2. Borlea Ioan cu 9,5 puncte; 3-5 Achimaș Traian, Ungureanu Vasile și Godeanu Mihai cu câte 9 puncte (departajați după criteriul „Sonneborn"). Toți s-au calificat pentru faza următoare a campionatului.

❖❖❖

Începând cu data de 1 februarie 2003 funcționează în cadrul Bibliotecii Județene A.D. Xenopol din str. Gh. Popa de Teius nr. 2-4, un „Punct de documentare și informare șahistă". Cei interesați pot consulta documentația șahistă dorită în orele de program ale sălii de lectură (luni până vineri între orele 10-18, sâmbătă între orele 8-12).

❖❖❖

Se aduce la cunoștința celor interesați că A.J. Șah Arad organizează Campionatul Național individual masculin de Șah etapa I (1/8) 2003.

Pot participa jucători de categoria III și cei calificați din etapa anterioară.

Ședința tehnică va avea loc în ziua de luni, 17 februarie 2003, la Centrul de Antrenament al A.J.Ș. din Palatul Cenad. Sala „Aristide Dragomir" (B-dul Revoluției nr. 71).

ASOCIAȚIA JUDEȚEANĂ DE ȘAH ARAD

BALACI A PIERDUT CUPA CAMPIONILOR GOLFULUI

Tehnicianul Ilie Balaci nu a reușit să câștige Cupa Campionilor Golfului, după ce formația pe care o pregătește, Al Hilal, a fost învinsă, cu scorul de 1-0, de echipa Al Arabi din Kuwait.

În cadrul Cupei Campionilor Golfului, care s-a disputat la Doha (Qatar), Al Hilal a înregistrat două victorii în fața formațiilor Qatar Club și Al Oruba (Oman).

În meciul decisiv dintre Al Hilal și Al Arabi, golul formației kuwaitiene a fost marcat de Mohamed Abdulrahim, în minutul 39. La finalul turneului, formația Al Hilal a obținut șapte puncte, în timp ce Al Arabi avea opt puncte.

Balaci a mai pregătit formația Al Hilal, alături de care a câștigat, în 1998, campionatul Arabiei Saudite și Cupa Campionilor Golfului. În iarna anului 2000, Balaci a semnat pentru Universitatea Craiova, deși avea contract cu echipa din Arabia Saudită până în vara anului 2001. Pentru nerespectarea înțelegerii cu saudiții, UEFA l-a amendat cu suma de 92.500 de dolari. Tehnicia-nul român a câștigat cu echipa Club Africain (Tunisia), în anul 1992, campionatul și Cupa Tunisiei și Cupa Campionilor Africii. Club Africain este prima grupare din străinătate unde a activat ca antrenor Balaci. În cariera de antrenor, Balaci a obținut 19 trofee cu echipele arabe Club Africain (Tunisia), Olympique Casablanca (Maroc), Al Shabab (Emiratele Arabe Unite), Al Nassr (Arabia Saudită), Al Hilal (Arabia Saudită), Al Ain (Emiratele Arabe Unite) și Al Sadd (Qatar). Balaci a câștigat Cupa Cupelor Țărilor Arabe și Cupa Tronului, în anii 1993 și 1994, și campionatul Marocului, în anul 1994, cu formația Olympique Casablanca. A câștigat campionatul Emiratelor Arabe Unite, în 1995, și Supercupa, în anul 1996, cu Al Shabab, Cupa Campionilor Golfului, în anul 1997, cu Al Nasr, Cupa Emiratelor, în anul 1999, Cupa Cupelor Țărilor Arabe, Supercupa Asiei și campionatul, în anul 2000, cu Al Ain. Cu formația Al Sadd - ultima echipă pregătită de antrenorul român - Balaci a cucerit, în anul 2001, Cupa Qatarului și Cupa Campionilor Țărilor Arabe.

„CUPA CORLEONE" LA TABLE

Clubul AS Frontiera Curtici organizează un turneu județean de table, feminin și masculin, dotat cu **„Cupa Corleone".**

Condiții de participare:

* vârsta minimă 18 ani;

* domiciliul stabil pe raza județului;

* acceptarea regulamentului de joc și a regulamentului competiției;

* achitarea taxei de participare: 100.000 de lei.

Înscrierea se face pe baza buletinului de identitate, la disco-bar Corleone, zilnic, între orele 10-20. Competiția va debuta în 2 martie 2003.

Data limită pentru înscrieri este 25 februarie 2003.

Informații la telefon 0745/637836 sau 0257/210944.

RENAULT Mégane

NOU! - Gratuit

Jante de aluminiu + Vopsea metalizată
pentru comenzile lansate
în perioada 27 ian. – 22 febr. 2003

Renault Megane continuă să surprindă prin noi inovații. Pe lângă motorul 1,6 - 16 V (110 CP), acum este disponibil și motorul de 1,9 DCI (105 CP). În plus, noul Renault Megane este echipat în serie cu ABS și noul sistem AFU (Asistență la Frânare de Urgență), dublu airbag, centuri cu pretensionare pirotehnică și reținere programată. Mai mult ca oricând, Renault Megane este cea mai sigură mașină din categoria ei. Noul Renault Megane înseamnă putere, siguranță și confort.
Renault Megane este disponibil în variantele Berlină cu 4 sau 5 uși și Break.

Megane
Prețuri începând de la 9.998 EURO + taxe

(3235894)

Vânzări și în leasing

s.c. GETAX s.a. Concesionar RENAULT
ARAD - Calea Bodrogului 10, Tel. 0257 / 281.995
e-mail: renault@inext.ro www.getax.go.ro/

SC IATSA SA ARAD
STR. ȘTEFAN CEL MARE 2-4

ACUM: luna februarie
avans 0% gama DACIA SUPER NOVA
- pers. fizice - credit BRD
- pers. Juridice - leasing

MODEL		PREȚ	REDUCERI
SUPER NOVA:	EUROPA	4.500 € (inclus T.V.A.)	-400 €
	CONFORT	4.800 €	-400 €
	RAPSODIE	5.050 €	-300 €
	CAMPUS	5.300 €	-300 €
	CLIMA	5.700 €	-400 €
	BERLINA	3.950 €	
	BREAK	4.150 €	

EFECTUĂM: Inspecții Tehnice periodice între orele 8-16
PREȚ: 285.000 lei - autoturisme
380.000 lei - utilitare

MODEL UTILITARE-MOTORINĂ	PREȚ
Pick-up 1.9 D	5.320 €
Double cab 1.9 D	5.620 €
Double cab 1.9 D	5.920 €

MODEL UTILITARE-BENZINĂ	PREȚ
Pick-up 1.6 i	4.400 €
Double cab 1.6 i	4.700 €
Double cab 1.6 i	5.000 €

Pentru informații vă rugăm să ne contactați la: 0257/278950, 0257/287838, 0744-618140

(3236029)

MATRIMONIALE

Tânără, drăguță, provocatoare, te așteaptă la ea. Vino! Telefon 0744.160.682. (2193)

VÂNZĂRI APARTAMENTE O CAMERĂ

Vând garsonieră, confort I, zona alfa. Telefon 258916, după ora 17. (2127)

Vând garsonieră, str. Simfoniei. Telefon 0745.708.485. (2104)

VÂNZĂRI APARTAMENTE DOUĂ CAMERE

Vând apartament 2 camere în Stațiunea Moneasa. Telefon 313025; 0723.479.896. (2074)

Vând apartament 2 camere, zona 300. Telefon 0740.210.531. (2174)

Vând apartament 2 camere, încălzire proprie gaz, parchet, faianță, gresie, bun pentru privatizare, Micălaca. Telefon 0257-263710. (2180)

VÂNZĂRI APARTAMENTE TREI CAMERE

Vând apartament 3 camere, parter, preț 8.500 $. Telefon 0740.677.559. (2125)

Vând urgent apartament 3 camere, Lipova, preț avantajos. Telefon 0724.517.925. (2138)

Vând apartament 3 camere, decomandate, multiple îmbunătățiri, semimobilat, garaj, Micălaca, 24.500 Eu, negociabil. Telefon 219234, 072.562.024. (5155989)

Vând urgent apartament 3 camere, central, bun pentru birouri, cabinete medicale. Telefon 0788.328.052. (2177)

Vând apartament 3 camere, parter, decomandate, cărămidă, contorizat apă, încălzire, mobilat, garaj, 20.000 Euro, str. Abrud bl. 163. Telefon 276848; 0722.983.012. (2046)

VÂNZĂRI APARTAMENTE PATRU CAMERE

Vând (închiriez) apartament Piața Catedralei, 180 mp, complet renovat, etaj I, preț 39.000 Euro, accept și variante schimb. Telefon 0744.248.269. (1462)

VÂNZĂRI CASE

Vând casă mare, Pârneava, str. Clujului nr. 28, preț 45.000 Euro, negociabil. Telefon 0257-251471. (2011)

Vând urgent casă cu etaj 6 camere, baie, grădină în Grădiște, negociabil. Telefon 233613. (2028)

Vând casă, ultracentral, singur în curte, apă, gaz, 43.000 Euro, negociabil. Telefon 286008, după ora 20; 0723.609.913. (2044)

Vând casă mansardată Pârneava, posibilitate privatizare. Telefon 0744.904.778. (1927)

Vând apartament la casă, 4 camere, 2 băi, bucătărie, încălzire gaz proprie, ne(mobilat), îmbunătățiri deosebite, posibilități (aprobări) mansardare, curte comună, garaj, cumpărat cu Legea 112, zonă centrală (str. Afinelor). Telefon 250308, 0722.692.973.

Vând casă mare, demisol, parter + 2 nivele, suprafața 600 mp, grădină 940 mp, cartier Aradul Nou, interior nefinisat, negociabil. Telefon 0744.587.713. (348)

Vând casă, central, 6 camere, încălzire centrală, posibilitate punct comercial, Nădlac. Telefon 0257-473372, de la ora 18; 0257-473466, orele 8-16.(9878677)

Vând, închiriez imobil central, 14 camere, curte mare, strada Ceaikovski. Telefon 211135, 0722.372.699. (1629)

Vând CASĂ MARE cu SPAȚIU COMERCIAL, DEPOZITE și locuință, circa 600 mp construit, str. ORIENT 58. Telefon 289456; 256769 0722.239.242. (2069)

Vând casă 4 camere, bucătărie, baie, anexe gospodărești, 7 ha pământ, pomi fructiferi, într-o singură parcelă situată pe șoseaua E79 Arad-Oradea-Deva, sat Bodești comuna Hălmagiu, preț la vedere. Telefon 0722.712.504. (2181)

Vând casă central Legea 112, front stradal 18 m, 250 mp, 194 mp curte, 4 camere, numeroase dependințe, gaz, trifazic, posibil etajare, 63.000 Euro. Telefon 0723.284.687. (2190)

Vând casă, 3 camere + dependințe, anexe + garaj, curte, grădină, încălzire cu gaz. Telefon 0745.315.895. (2225)

Vând (închiriez) casă zonă centrală, intrare mașină, 4 camere, una la stradă, încălzire lemne, negociabil. Telefon 0257-228520. (2253)

VÂNZĂRI SPAȚII

Vând DISCOTECĂ, FRUMUȘENI, toate dorările, preț 13.000 Euro, negociabil. Telefon 0722.409.913. (1770)

Vând, închiriez COMPLEX: restaurant, bar, terasă, dotat, nou, 70 louri „CLASSIC CLUB". Telefon 0740.886.894. (1986)

VÂNZĂRI TERENURI

Vând 5.000 mp teren intravilan, Aradul Nou, posibilități gaz, curent, agent termic. Telefon 0722.355.963. (1396)

Vând 3 ha + 1 ha pe șoseaua Oradea, lângă Centură. Telefon 0745.708.485. (2104)

Vând teren Turnu 2.000 mp, cu proiect stație carburanți. Telefon 0745.708.485. (2104)

Vând teren Nădlac DN7 3.000 mp. Telefon 0745.708.485. (2104)

Vând 850 mp teren intravilan, zona Alfa. Telefon 0744.606.499, preț excelent. (2179)

Vând 2.18 ha teren construcții, periferia Vladimirescu. Telefon 312912. (2243)

Vând 2x11.000 mp Alfar (sere) cu posibilități parcelare. Telefon 235171; 0745.365.755. (2240)

Vând teren intravilan central, 10.000 mp. Telefon 0257/211135; 0722.372.699. (2245)

Vând teren intravilan, suprafața 2.500 mp, posibilități apă, gaz, str. Câmpia Turzii nr. 52, Aradul Nou, preț 10 Eu/mp negociabil. Telefon 278542, 0744.243.536. (2276)

VÂNZĂRI AUTO

Vând Opel Astra 1,6i, 4+1 uși, an 1992, stare perfectă, 4.200 Euro, negociabil. Telefon 213155, după ora 16; 0723.232.043. (459; 1295)

Vând Audi A4, toate extrasele, 9.500 Euro, negociabil. Informații telefon 0744.220.733. (4724494)

Vând Dacia 1300, an 1978, VT 2004, 350 Euro. Telefon 0745.880.830. (2178)

Vând tractor U-650 cu plug, preț 3.300 Euro, negociabil. Telefon 0745.307.645. (1929)

Vând camionetă MAN, 7.5 t, 1997, ușor avariată, înmatriculată. Telefon 0722.345.002. (1873)

Vând cap tractor Scania 142, an fabricație 1987, cu semiremorcă Cardi, an fabricație 1986. Telefon 0722.247.941. (2136)

Vând Dacia 1310, 1987, CIV, VT, numere noi, unic proprietar, 850 Euro. Telefon 0723.045.296. (2156)

Vând Ford Tranzit persoane 2,5 D, 1990, punte dublă, 6.500 EU, Volskwagen Passat Combi 1,6 D, 1987, neînmatriculat, vama achitată, 1.600 EU. Telefon 0744.607.117. (4780823)

Vând Mercedes MB 100 pentru marfă, an fabricație 1990. Telefon 280965. (1629)

Vând Dacia 1300, an 1980, CIV, VT, preț 500 Euro, negociabil. Telefon 257848; 0722.712.504. (2181)

Vând Opel Vectra, an fabricație 2001, full option, preț negociabil 10900 Euro. Telefon 0257-258348. (2185)

Vând plug cu 2 capuri, remorcă RM-2 basculantă, combinator, autoturism Golf II pe benzină, diferite piese pentru trcator U-650. Telefon 468313. (2187)

Vând Dacia, 1982, preț 450 Euro, negociabil. Telefon 0766-741.323. (2194)

Vând Renault 18 combi Diesel, persoană fizică, preț negociabil. Telefon 0745.648.217; 0257-258246. (2197)

(Continuare în pagina 13) ☛

Colegiul Național „Elena Ghiba Birta" Arad
str. Regalina nr. 6

revine la SOLICITAREA DE OFERTE DE PREȚ
pentru deratizare-dezinsecție,
pentru materiale de întreținere gospodărie,
furnituri de birou etc.

Ofertele se depun la contabilitatea instituției până luni 17 febr. 2003.

(3235896)

Ca urmare a apariției suspiciunii de pestă porcină clasică în cartierul Grădiște - municipiul Arad
Anunț important
din dispoziția nr. 450 din 24.01.2003 a Direcției Sanitar Veterinare Arad

SE SISTEAZĂ ACTIVITATEA TÂRGURILOR DE ANIMALE
Sânicolau (MARȚI) și OBOR (VINERI)

începând cu data de 24.01.2003.

Conducerea SC „T.O.P." SA ARAD

(3235807)

Administrația de Drumuri și Poduri a județului Arad
cu sediul în municipiul Arad, str. Gheorghe Popa, nr. 1 bis

organizează în data de 17.02.2003, ora 10,
Licitație publică cu strigare pentru vânzarea pe picior a unui număr de arbori din plantațiile rutiere aferente:

DJ 682, Zăbrani-Arad, Ususău-Zăbrani
DJ 707, DN 7 - Petriș și Petriș-Corbești
DJ 707 B, Căpâlnaș-Birchiș
DJ 691, lim. jud. Timiș-Neudorf
DJ 572, Șiștarovăț
DJ 709, Seleuș

De asemenea vor mai fi scoși la vânzare și arbori de pe alte trasee în măsura în care se obțin avizele și acordurile necesare.

În caz de neadjudecare licitația se va repeta în fiecare zi de luni a săptămânii la ora 10, la sediul A.D.P.J. Arad.

Relații se pot obține la sediul A.D.P.J. Arad, sau la telefon nr. 253.728.

(3236016)

DEPOZITUL BRUKENTHAL

Dobândă: Fixă - 21%
Termen: 6 luni

Depozitele sunt garantate conform legii
Se acceptă împuterniciți

Suma minimă:
5 milioane lei - persoane fizice
25 milioane lei - persoane juridice

BANCA COMERCIALĂ CARPATICA
Arad, Complex Expo Market Jackson
Tel.21.69.83

(0.51)

(Urmare din pagina 12)

Vând Dacia, 1996 (comandă specială) bord CN, geamuri isonorizate, unic proprietar, impecabilă, preț 1950 Euro. Telefon 0745.674.736. (2199)

Vând Dacia, 1998, bord CN, unic proprietar, stare perfectă, preț 2.000 Euro, negociabil. Telefon 0745.489.918. (2199)

Vând autoutilitară Fiat Ducato-D, an 1987, stare bună, preț negociabil. Telefon 0744.309.502. (2204)

Vând Dacia Papuc, an 1996, stare bună. Telefon 0744.577.956. (2233)

Vând ARO 461 IMS, cu remorcă Padiș 1000, stare de funcționare. Telefon 0744.312.012; 0257/316400. (2226)

Vând Dacia 1310L Break, 1994, 1.400 cmc, gri metal, stare bună, 1.550 Eu, negociabil. Telefon 0257.258890, 0721.874.275. (2257)

SC BURON SRL vinde: 3 buc. utilitare DAEWOO DAMAS VAN. Telefon 270777, 212100. (2267)

Vând Dacia 1990, reparație capitală, 1.000$, negociabil. Telefon 279582, 0744.624.626. (5155990)

VÂNZĂRI ELECTRO

Vindem CASE MARCAT FISCALE, CONSUMABILE, CÂNTARE ELECTRONICE. Telefon 211211, 281188. (c.)

Vindem, numerar sau în rate (second hand) MAȘINI DE SPĂLAT, TV COLOR, FRIGIDERE, COMBINE, LĂZI, VITRINE FRIGORIFICE, CONGELATOARE, ASPIRATOARE, Calea Radnei nr. 225. Telefon 0257-259339, 563027, 0744.706.321. (1402)

Vând foarte ieftin, garanție, TELEVIZOARE COLOR, MAȘINI AUTOMATE, COMBINE și LĂZI frigorifice, CONGELATOARE. Telefon 274600. (1058)

Vindem CASE MARCAT fiscale, CÂNTARE ELECTRONICE și CONSUMABILE. Telefon 272727. (1638)

Vând TELEVIZOARE COLOR, telecomandă, garanție. Telefon 219365, 0723.380.028. (874)

Vând monitor de 14, 2 buc. Superwgea, 1.000.000 lei. Telefon 252860. (2087)

Vând TV COLOR, MAȘINI SPĂLAT AUTOMATE, cu garanție. În două rate. Telefon 251392. (2221)

Vând TV Sony 100 Hz Bild-Bild. Telefon 0722.631.430. (2221)

Vând FRIGIDER, CONGELATOR, LADĂ FRIG, LADĂ ÎNGHEȚATĂ, VITRINĂ FRIG, MAȘINĂ SPĂLAT AUTOMATĂ. Telefon 210613. (2239)

Vând uscător de rufe electric, 2.200.000 lei. Telefon 288226. (2269)

VÂNZĂRI DIVERSE

Ocazie! Vând COVOR PERSAN LÂNĂ 2,5x3,5 m - 3.000.000 lei; VANĂ FONTĂ cu robinet și duș - 1.000.000 lei; MAȘINĂ CUSUT SINGER - 80 Euro. Telefon 212593.

Vând GARAJ ULTRACENTRAL, cu extras CF. Telefon 0744.784.443. (2251)

Vând fân și trifoi, platformă basculantă după tractor sau cai și o semănătoare cu trei rânduri după cal. Informații Cicir 263.

Vând GEAMURI TERMOPAN lemn stratificat, ROLETE PLASTIC import. Telefon 0745.380.320.

Vând PLASĂ GARD ZINCATĂ, 25.000 lei/kg, SÂRMĂ NEAGRĂ și ZINCATĂ, COTURI ȘI BURLANE , str. VRABIEI 4. Telefon 289997.

Vând LEMNE FOC, esență tare. Reducere pensionari 10%. Telefon 246500; 0740.994.503. (1807)

Vând OI GESTANTE și cu MIEI. Telefon 0724.523.949. (6160521)

Vând cai rasă grea, iepe + mânji, vaci gestante, porci, oi. Telefon 0740.962.931. (1867)

Vând PORCI 100 - 130 kg, preț 33.000 lei/kg. Telefon 462974. (4724493, Ag. Sântana)

Vând aparat gogoși și aparat înghețată Capriggiani. Telefon 514910; 0722.376.339. (1998)

Vând MOBILĂ import GERMANIA, second-hand. Telefon 289184. (6160528)

Vând 2.000 kg sămânță lucernă. Telefon 0744.778.454. (Ag. Criș)

Vindem TERMOTECI noi, INSTALAȚII complete, rate avans 0. Telefon 0740.848.239. (1646)

Vând garaj metalic în Micălaca, str. Abrudului, preț 1.100 Euro, negociabil. Telefon 0722.345.002. (1873)

Vând COLȚARE, CANAPELE. Telefon 286069. (1687)

Vând TERMOTECI pe GAZ (150-300 Euro). GARANȚIE! Telefon 0740.249.544. (2153)

Vând AEROTERMĂ pe motorină pentru încălzit HALE mari și mici, prețuri avantajose, ofer garanție. Telefon 0740.822.267; 0257.213150. (2054)

Vând TERMOTECI și CONVECTOARE la telefon 253973; 0723.727.470. (1833)

Vând cireș netăiat, aproximativ 25 ani, în Arad Telefon 211233. (1663)

Vând mașină de cusut Ileana care și brodează. Telefon 234396. (1663)

Vând garaj zidit (apă, scurgere, curent) în Palatul Cenad. Telefon 255215. (1663)

Vând țuică prune Zalău 54 grade, 70.000 lei/litrul, drujbă nouă, cățel ciobănești/carpatin pedigree, scule forat fântâni. Telefon 338216, 0745.460.429. (113)

Vând MOBILIER MODERN cu plata în rate, BUCĂTĂRII, DORMITOARE, BIBLIOTECI, HOLURI. Telefon 289456; 256769, 0722.239.242. (2069)

Vând UȘI și FERESTRE, PVC, GERMANIA, în rate, prețuri de la 60 Euro/mp. Telefon 289456; 256769, 0722.239.242. (2069)

Lichidez stoc GRESIE-FAIANȚĂ, Alfa „EURO GRESIA", en gros, en detail, începând de luni, 10 februarie, orele 9-17. Telefon 0721.228.831. (2071)

Vând batoză pentru sfărmat porumb (trifazică); mașină universală tâmplărie mut. 400; generator curent Diesel 10 kw; tractor 650 cu plug; 2 combine Fortschrit cu 3 mese grâu floare și porumb. Informații telefon 532164. (2097)

Vând haină vulpe roșie, nouă. Telefon 232335, 0740.855.074. (2115)

Vindem SCAUNE și MESE pentru BAR și STICLE cu AMBALAJE. Telefon 210623. (2111)

Vând PORUMB BOABE în CANTITĂȚI MARI. Telefon 0745.324.777 sau 0257-460041. (2197)

Vând 36 de oi și o vacă. Telefon 0721.805.532. (2203)

Vând una iapă 7 ani și 3 mânji. Telefon 0745.505.122. (4724497)

Vând AFACERE PROFITABILĂ, activă de 7 ani. Telefon 0722.344.830. (2213)

Vând strung SNB 400, ciocan pneumatic, freză universală Cugir, în stare de funcționare. Telefon 411186. (2209)

Vând PLASĂ GARD ZINCATĂ, toate dimensiunile 25.000 lei/kg; PLASĂ RABITZ 40.000 lei/kg. Str. Abatorului, colț cu Cocorilor. Telefon 256884. (2224)

Vând porumb. Telefon 0744.556.913. (3913072)

Vând LEMNE FOC tăiate, esențe tari. Telefon 288924. (2229)

Vând trifoi și fân, Rănușa. Telefon 312912. (2243)

Vând PRODUSE NATURISTE pentru slăbit, îngrășat, potență, menopauză. Telefon 0745.251.105. (2236)

Vând triplok, liniare, banzic mobil de croit. Telefon 461733. (2249)

Vând fân, în catnitate mare. Familia Crișan, Bocsig nr. 196. (2261)

Vând convertor gaz pentru baie sau bucătărie, aparate fitness, mașină de spălat automată, pentru piese. Telefon 0721.016.015. (2268)

Vând 3 tauri mari și baloți trifoi. Informații telefon 235551 sau 218198. (2273)

CUMPĂRĂRI TERENURI, IMOBILIARE

Cumpăr casă zonă cât mai centrală, singur în curte. Telefon 0744.552.086. (1913)

Cumpăr apartament 4-5 camere, exclus ultimul etaj, preferabil BCA. Telefon 0744.555.660. (2222)

Cumpăr garsonieră, apartament chiar cu probleme financiare (și Recons). Telefon 279718; 0744.542.931. (2232)

Cumpăr teren agricol, suprafețe mari, în jurul Aradului. Telefon 0740.010.311. (2259)

CUMPĂRĂRI AUTO

Cumpăr Dacia cu CIV și numere noi, din 1985-1995, cu mici probleme. Telefon 0723.837.619. (2218)

CUMPĂRĂRI DIVERSE

Cumpăr VIȚELE, TAURI și TAURI BELGA. Telefon 288968, 0722.941.123. (1976)

Cumpăr PORCI pentru sacrificare, plata pe loc. Telefon 0788.323.257. (2202)

Cumpăr mașini cusut din marca Singer, Kaiser, Nauman. Telefon 0745.282.189. (2241)

LOCURI DE MUNCĂ

CALZATURIFICIO FULVIA profil încălțăminte, angajăm urgent PERSOANE CALIFICATE pentru: mașini cusut, lucru manual, cusut manual. OFERIM: salarizare avantajoasă, bonuri masă, transport gratuit. Informații telefon 216572, str. Eftimie Murgu. (1866)

Firmă încălțăminte, angajăm MAȘINIȘTE SUBȚIAT și CUSĂTORI MANUALI cu experiență. Telefon 288745. (1940)

Angajăm VÂNZĂTOARE cunoscătoare de limbă maghiară. Telefon 251860. (2032)

SC DAF ARAD SERVICE scoate la concurs postul de CONTABIL (ECONOMIST) ȘEF. Telefon 0257-272200. (6160531)

Angajăm VÂNZĂTOARE cu experiență pentru magazin alimentar. Informaii telefon 289300. (2088)

Angajăm PERSONAL BUCĂTĂRIE, femei, pentru FAST FOOD Gara Mare. Telefon 0744.533.233. (2128)

IMPORTATOR TERMOTECI - CALORIFERE căutăm COLABORATORI pentru montaj. Telefon 0740.848.239. (2131)

SC angajează BRUTARI CALIFICAȚI și PATISERI. Telefon 0744.592.017. (6160534)

Angajez VÂNZĂTORI legume - fructe, în piețe (serioși). Salar atractiv. Telefon 0723.600.451; 272270. (2058)

GABBIANO IMPEX angajează MUNCITORI calificați pentru: CROIT PIELE, SUBȚIAT, CUSUT, MANUAL calificați. Telefon 306030. (1393)

SC AGROTRANSPORT SA angajează MECANICI AUTO, TINICHIGII, ȘOFERI. Telefon 273073, 243098. (2001)

Angajăm PERSONAL pentru SERIGRAFIE. Telefon 0257-278754, 0724.554.380. (2015)

Angajăm ȘOFER cu experiență de minim 3 ani, vantaj cunoașterea limbii germane sau maghiare. Telefon 279703. (2184)

Angajăm COORDONATOR COMENZI. Cerințe: studii superioare tehnice, cunoștințe auto, PC, germană, maghiară. Telefon 279703. (2184)

Angajăm TINERI, TINERE pentru DISTRIBUIRE PLIANTE. Salarizare deosebită. Telefon 284040. (2189)

Agenția MAX MODELS organizează preselecție în vederea participării la RECLAME, CLIPURI, PREZENTĂRI de MODĂ. Telefon 284040. (2189)

Angajez VÂNZĂTOR magazin electrocasnice. Telefon 282224, între orele 9-18. (2195)

SANTERM M.C. angajează tineri INSTALATORI și NECALIFICAȚI. Informații telefon 0745.257.109. (2200)

Comisionar vamal, angajează DECLARANȚI VAMALI. Telefon 0740.185.550; 275474. (2188)

MINI MOND angajează MAISTRU-TEHNOLOG confecții țesături. Telefon 256053; 0744.783.858. (2205)

Angajez ȘOFER DISTRIBUȚIE produse panificație. Telefon 273219, orele 15-18. (2206)

C.P.I. SECURITY angajează AGENȚI PAZĂ, băieți și fete. Telefon 0722.608.999. (2216)

S.C. angajăm BARMAN. Telefon 0724.207.021. (2208)

Angajez ASISTENT(Ă) VETERINAR, societate comercială în Arad. Telefon 0257/214600. (2238)

Magazin alimentar, angajează VÂNZĂTOARE, vârsta maximă 30 ani. Telefon 251303. (2246)

Angajăm OSPĂTARE. Informații telefon 0745.792.400; 0745.074.113. (2247)

Caut ECONOMIȘTI maxim 35 ani, cunoștințe limba engleză. Telefon 0722.378.234. (2260)

Angajăm AJUTOR BUCĂTAR. Telefon 211994, orele 8-16. (2264)

PRESTĂRI SERVICII

SILDOR PROD.
Reparații montaj, FRIGORIFICE și AER CONDIȚIONAT. Vânzări VITRINE, RAFTURI și CAMERE FRIGORIFICE, NOI. Telefon 0257-349121, 0257-270622. (c. 32)

AUTOMATIC SERVICE repară MAȘINI SPĂLAT AUTOMATE, domiciliu. Telefon 259146; 0744.241.398. (1695)

S.C. TERMOTEX S.R.L.
ARAD, Str. O. Goga nr. 48
Tel. 0257-250.529, 0745.257.527
EXECUTĂ:
- ❒ construit sobe teracotă
- ❒ curățat coșuri fum
- ❒ verificări aerisiri gaze la asociațiile de locatari
- ❒ construit șeminee
- ❒ reparații generale construcții
- ❒ curățat și șamotat cazane termice
- ❒ demontăm antene
- ❒ amenajări parcuri, grădini (alei rustice, pergole, grătare barbeque)

Prețuri negociabile.

Executăm ZUGRĂVELI, GRESIERI, FAIANȚĂRI, RIGIPS, PARCHET LAMINAT, RAȘCHETĂRI. Telefon 0744.206.599. (1751)

Învățați noul cod rutier la Școala CARMEN, ABCDE. Telefon 255445. (7171351)

Execut CONSTRUCȚII, ZUGRĂVELI, GRESIERI, FAIANȚĂRI, PARCHET laminat. Telefon 0723.477.748. (2237)

DIVERSE

Biserica Penticostală Păuliș, cu sediul în localitatea Păuliș, nr. 162, dorește autorizație de mediu pentru construcție locaș cult aflat în centrul comunei FN. Eventualele contestații se pot depune la Agenția de Protecție a Mediului Arad, B-dul Dragalina nr. 16. (2186)

Societatea comercială Agromec Olari SA convoacă Adunarea Generală a Acționarilor pentru aprobarea bilanțului în data de 20 februarie 2003, ora 10, la sediul societății. În caz de neîntrunire a cvorumului se va ține a doua zi, la aceeași oră. (4724498)

Stimați cititori, un anunț din partea Reginei Magiei Albe,

AURELIA ARDELEANCA

pentru toate persoanele cu probleme familiale, conjugale, sentimentale, financiare. Vindecă impotența, beția, exemele; scoate argintul viu, împreunează persoane despărțite. Ea este adevărata regină a Magiei Albe din România, rezolvă toate problemele prin puterile sale magice și fusul ei cel fermecat. Rezolvări urgente și garantate. Apelând la telefon 0723.924.535, viața dumneavoastră se va schimba în bine. (1862, 2069)

Renumita ghicitoare MIHAIELA prezentată la Postul Antena 1 la emisiunea Babilonia, poate rezolva orice problemă. Apelați la telefon 0724.408.830. (2129)

ELENA,

cea mai puternică PREZICĂTOARE, desface CUNUNII, aduce PERSOANA IUBITĂ la cei despărțiți, lecuiește IMPOTENȚA, ALCOOLISMUL, EPILEPSIA, boli PIELE, multe altele. Telefon 0740.873.314, Cartier Micălaca, Aleea Mioriței, bloc 128, ap. 4. (2158)

(Continuare în pagina 14)

(Urmare din pagina 13)

Aduc mii de mulțumiri doamnei
TAMARA,
că m-a lecuit de BĂUTURĂ și IMPOTENȚĂ. Apelați la 0257-368624; 0723.421.156. (2162)

Zena Maria din Arad mulțumesc prin ziar cu lacrimi în ochi tămăduitoarei și lecuitoarei
ELVIRA,
care mi-a adus soțul pe calea cea dreaptă, nu mă mai înțelegeam cu el din cauză că avea amantă, era lucrat cu magia neagră iar doamna ELVIRA l-a lecuit de la prima ședință cu magia albă și rugăciuni. Sunați și nu veți regreta, telefon 0722.911.918. (2173)

CITAȚII

Se citează pârâții CRIȘAN IULIAN, SURD ANA și BUGIȘAN TRAIAN, cu domiciliul necunoscut, în proces cu reclamanții NICULA MARIUS PETRIȘ și NICULA ALINA, pentru uzucapiune, prestație tabulară, cu termen de judecată la 27 februarie 2003, ora 8, la Judecătoria Lipova. (4723291)

SCHIMBURI

Schimb (vând) apartament 2 camere în Pecica cu auto (valoare aproximativă 4.000 $). Telefon 0745.622.281. (1620)

Schimbăm casă cu încălzire, anexe și grădină mare, Tisa Nouă, cu apartament. Telefon 213233, 0744.117.361. (1647)

ÎNCHIRIERI

Ofer (închiriere) casă în Aradul Nou, 90 mp, amenajată, numai firme. Telefon 253973; 0723.727.470. (1833)

Dau în chirie casă cu 8 încăperi, central, toate utilitățile. Telefon 0745.305.214. (1867)

Ofer spre închiriere SPAȚIU COMERCIAL, modernizat, Piața UTA, 157 mp. Telefon 0723.572.499. (1889)

Oferim spre închiriere SPAȚII COMERCIALE pentru: MAGAZINE, DEPOZITE, PRODUCȚIE. Telefon 281036. (c. 48)

Închiriez (ofer) apartament 1 cameră, mobilat, Fortuna, parter. Telefon 0744.552.086. (1913)

Închiriez apartament 2 camere, ultracentral, complet renovat (uși, faianță, gresie, parchet, termotecă), ideal birouri, cabinet. Telefon 0722.337.938, 0257-257259. (1508)

Ofer spre închiriere garsonieră, central, telefon, satelit, 80 Euro, anticipat 3 luni. Telefon 0722.709.493; 0722.837.714. (2198)

Închiriez apartament 3 camere, zona Miorița. Telefon 0724.708.307. (5156332)

Închiriez (ofer) garsonieră, mobilată, disponibilă din 15 februarie, plata anticipat. Telefon 259719. (2219)

Închiriez (ofer) 3 camere, central, garaj, gaz metan. Telefon 280600. (2210)

Ofer spre închiriere pentru firme, casă mare, pretabilă reprezentanță, birouri, depozit, cabinete, toate utilitățile. Telefon 0723.165.374; 256396. (2217)

Închiriez apartament central (în casă) 3 camere + dependințe, garaj, încălzire pe gaz cu termotecă, singur în curte. Informații 0745.315.895. (2224)

Oferim spre închiriere SPAȚIU COMERCIAL 70 mp, amenajat. Telefon 232696. (2231)

Ofer pentru închiriere apartament 2 camere, ultracentral, mobilat, contorizat. Telefon 286393. (2234)

Închiriez (ofer) SPAȚIU DEPOZIT, posibilități multiple, Alfa stație. Telefon 210623. (2111)

Închiriem (oferim) 2 (două) SPAȚII COMERCIALE, pe Bd. Revoluției Telefon 0722.329.007. (2264)

Închiriez (ofer) apartament central, mobilat, 100 Eu/ lună. Telefon 255180. (6160542)

Ofer spre închiriere apartament 1 cameră, central, mobilat, contorizat, 100 Eu/ lună. Telefon 0722.281.023. (2274)

PIERDERI

Pierdut carnet șomaj, eliberat de AJOFM Arad, pe numele Țigan Aurel. Îl declar nul. (2183)

Pierdut Certificat de înmatriculare F02/2978/1994, eliberat de CCI Arad, pentru AF GRANCEA SOFIA RODICA. Îl declar nul. (2211)

SC SALF V. CONSTRUCT SRL anunță pierderea Registrului Inventar cod 14-1-2A4 și a Registrului jurnal cod 14-1-1A4. Le declarăm nule. (2212)

Pierdut Certificat de înmatriculare nr. J02/1308/93 al SC SELEȘ COM SRL Arad, eliberat de Registrul Comerțului Arad. Îl declar nul. (2214)

Pierdut carnet de sănătate, eliberat de dr. Bocîi Dorica, pe numele Bancila Răzvan Ștefan. Îl declar nul. (2207)

Pierdut atestat taxi, eliberat de Poliția Arad, pe numele Ichim Ovidiu. Îl declar nul. (2215)

Pierdut carnet de sănătate eliberat de CAS Arad pe numele Meosu Bianca Ioana. Îl declar nul. (6160543)

Pierdut chitanțier nr. 5717951-5718000, proprietaea firmei OLIMP SRL. Îl declar nul. (6160544)

† DECESE †

Cu adâncă durere anunțăm încetarea din viață a celui care a fost
LĂDAR NICOLAE.
Înmormântarea va avea loc astăzi, 11 februarie 2003, în localitatea Nadăș. În veci nemângâiată, familia.

Cu nemărginită durere anunțăm încetarea din viață, după o grea suferință, a celui ce a fost soț, tată, bunic,

ing. zootehnist
IOJA IOAN
PINTEA,
la vârsta de 70 ani. Înmormântarea va avea loc astăzi, 11 februarie, ora 13, la Cimitirul Vechi din Micalaca. Soția Maria, fiica Mirela, ginerele Imi și nepoatele Daiana și Olivia.

Profund îndurerați, anunțăm încetarea din viață, la vârsta de 83 de ani, după o lungă și grea suferință, a celei care a fost mamă, bunică, străbunică și mamă soacră,
STANA
MARIA
(născută FILIP),
din INEU, suflet blând, de o aleasă omenie. Chipul tău nu-l vom uita niciodată. Înmormântarea va avea loc azi, 11 februarie 2003, ora 12, de la domiciliu. Dormi în pace! Fiica Rodica cu familia.

Cu profundă durere anunțăm încetarea din viață a iubitului nostru soț, tată, socru și bunic,
LUNGU
IOAN,
în vârstă de 71 ani, din comuna Mișca. Înmormântarea va avea loc astăzi, 11 februarie 2003, de la domiciliu. Familiile îndoliate Lungu, Petrehele și Pilan.

Cu adâncă durere anunțăm plecarea în veșnicie a dragei noastre mamă, soră și bunică

MIRON
ELISABETA,
născută VLAD, în vârstă de 74 de ani. Înmormântarea va avea loc azi, 11 februarie 2003, ora 14, de la domiciliul din str. Sânzienelor 38, la Cimitirul Bujac. Dumnezeu s-o odihnească! Fiicele Mărioara și Florica, fratele Teodor, cu familiile.

Cu sufletele îndurerate anunțăm decesul celui care a fost un bun fiu, tată și soț,
CIOBOTA
IOSIF
în vârstă de 50 de ani. Înmormântarea va avea loc astăzi, la cimitirul Micălaca, cu începere de la ora 14.30 de la domiciliu, str. Simion Popa bl. 228, sc. B, ap. 10. Soția Maria, fiicele Cipriana și Lia, părinții Moise și Floare Ciobota.

† CONDOLEANȚE †

Transmitem sincere condoleanțe îndoliatei familii FLONDRA în marea durere pricinută de pierderea fulgerătoare a fiului drag. Dumnezeu să-l odihnească în pace! Familia Fischer, Kassel - Germania.

Cadrele didactice ale Școlii Generale Nadăș sunt alături de colegul lor LĂDAR IONEL la trecerea în veșnicie a tatălui său
LĂDAR
NICOLAE.
Dumnezeu să-l odihnească. (2235)

Suntem alături de domnul diriginte LĂDAR IONEL în momentele grele pricinuite de moartea tatălui. Elevii clasei a VIII-a, Școala Generală Nadăș. (2235)

Odihnă sufletului celui care a fost LĂDAR NICOLAE. Familiei îndoliate sincere condoleanțe. Dorina și Ioan Dămăcuș.(2235)

Mulțumim tuturor vecinilor din Gai și din strada Predeal, bloc 2C, scara C ce au condus-o pe ultimul drum pe cea care a fost soră, cumnată și mătușă,
JIVOINOV
VERONICA
(DESANCA).
Familiile Bocancea și Jivoinov. (2182)

Suntem alături de colega și prietena noastră RITA CONCU la marea durere pricinuită de pierderea tatălui drag
CONCU
VASILE.
Dumnezeu să-l odihnească în pace! Tipografia POUDIQUE. (2191)

Cu durere în suflet anunțăm încetarea din viață a celui ce a fost
ing. IOJA IOAN
PINTEA,
la vârsta de 70 ani. Dumnezeu să-l odihnească. Sora Marina și familia Costea. (2196)

Un ultim omagiu surorii și cumnatei
STANA
MARIA.
Dumnezeu să o odihnească în pace! Fie-i țărâna ușoară. Fratele Simi și Dinca. (2220)

Mulțumim tuturor celor care au fost alături de noi, la marea durere pricinuită de decesul celui care a fost colonel în rezervă
SCHABERGER OTTO
IOSIF.
Familia îndoliată. (2248)

Mulțumim din suflet tuturor celor care au fost alături de noi în greaua încercare prin plecarea neașteptată dintre noi a măicuței noastre dragi și iubite
IVANOV
NATALIA.
Dumnezeu să o ierte și să o odihnească în pace! În veci nemângâiați, familiile Ivanov și Selegean. (2250)

Familia defunctului
OLAR CORNEL
din VLADIMIRESCU,
mulțumește din tot sufletul dr. Cotoraci Coralia și întregului personal medical al Spitalului Județean Arad, Secția Interne Hematologie pentru căldura sufletească cu care l-au tratat și îngrijit și totodată tuturor rudelor, vecinilor și prietenilor care au fost alături de familia greu încercată. (2254)

Cu adâncă durere anunțăm încetarea din viață a nașului nostru,
IOJA IOAN PINTEA.
Finii: Ionel, Maria, Marius și Mirela. (2255)

Ne copleșește durerea în această zi, când ne despărțim de dragul nostru tată, socru, bunic,
CIOBOTA IOSIF.
Amintirea lui va rămâne veșnic printre noi, sub forma clipelor minunate trăite împreună. Familiile: Dihel și Laszlo, nepoțelul Zoli. (2256)

Familiile Căprar și Tomuț sunt alături de prietena lor, LIA LASZLO în greaua durere pricinuită de moartea tatălui,
CIOBOTA IOSIF.
Sincere condoleanțe. (2258)

Suntem alături de fosta noastră colegă, IOJA MARIA, în momentele grele pricinuite de moartea soțului său,
ing. IOJA IOAN
PINTEA.
Sincere condoleanțe familiei îndoliate. Dumnezeu să-l odihnească! Colectivul Direcției Silvice Arad. (2263)

Mulțumim rudelor, prietenilor, vecinilor, cunoștințelor și colaboratorilor care ne-au fost alături la durerea pricinuită de fulgerătoarea dispariție a dragului nostru,
SEBASTIAN DUDĂU
(TINEL).
Soția Erica și fiica Alexandra. (5155993)

Mulțumim firmei IN MEMORIAM „KUKI" pentru serviciile oferite la fulgerătoarea dispariție a dragului nostru
SEBASTIAN DUDĂU
(TINEL).
Familia îndurerată. (5155993)

Suntem alături de familia îndoliată Pocșoară Marin la trecerea în eternitate a mamei sale,
POCȘOARĂ ANA.
Dumnezeu s-o odihnească în pace! Asociația de Proprietari bl. 510 (51559991)

Suntem alături de nașa noastră în durerea pricinuită de decesul soțului,
IOJA IOAN PINTEA.
finii: PAUL, RODICA, MIHAELA și CODRUȚA IOJA. (2278)

† SERVICII FUNERARE †

IN MEMORIAM "KUKI"

Servicii Funerare Complete

Str. M Eminescu Nr.4
ÎN CURTE
Tel:211.929 - 0723.343.964
Magazin deschis la orice oră

OFERĂ:
SICRIE 10 modele de la 600.000 - 2.800.000
SICRIE LUX 6 modele de la 3.600.000- 10.500.000
SICRIE import 70.000.000 lei
Mânere. șuruburi accesorii
LENJERIE 7 modele de la 350.000 - 1.400.000
GRATUIT ! ! ! !
Transportul sicriului la domiciliu
ÎNBĂLSĂMATUL
Plata în Rate ! ! !
Transport Intern și Internațional

RO STYL COMPANY
SERVICII FUNERARE COMPLETE
PRODUCĂTOR SICRIE
ARAD, STR. M. EMINESCU 22, TELEFON 214.422
Magazin deschis și noaptea
OFERIM
● SICRIE 10 MODELE DE LA 800.000 LA 3.600.000
● SICRIE LUX 4 MODELE DE LA 4.500.000 LA 20.000.000
● LENJERIE DECES 6 MODELE DE LA 300.000 la 2.000.000
● CRUCE, LUMÂNĂRI, PROSOAPE, BATISTE, MÂNERE și ȘURUBURI SICRIU
OFERTĂ SICRIU FAG CRUCE RESPETE 1.500.000
APELÂND LA SERVICII: ÎMBRĂCAT, FORMOLIZAT ȘI TRANSPORT BENEFICIAȚI DE 15% REDUCERE
LA SICRIU ȘI TRANSPORTUL LA DOMICILIU GRATUIT
▼PLATA ȘI DUPĂ ÎNCASAREA AJUTORULUI DE ÎNMORMÂNTARE.
PĂREREA DVS. CONTEAZĂ!
TELEFON 0744.690.121

† COMEMORĂRI †

S-au cernut rând pe rând zăpezile a zece ani, pustii și reci, fără tine,
PUIULE,
tătic și soț deosebit, dar, n-au făcut decât să-ți lumineze amintirea. Dumnezeu să te odihnească în pace! Familiile PINTEA și ARDELEAN. (2124)

Pios omagiu și lacrimi amare la trecerea a 17 ani de la despărțirea de dragul nostru

lt. maj. GHIȚĂ
CRISTEA.
Dumnezeu să-l ierte! Familia pe veci îndurerată CRISTEA GHEORGHE. (2227)

Cu aceeași nemărginită durere anunțăm că se împlinesc 7 ani de când a plecat de lângă noi, pe drumul fără întoarcere

LIDIA
PALASTHY
născută BARNA,
cea mai iubită soție, mamă, soacră, bunică și străbunică. Dumnezeu s-o odihnească în pace! Familia. (2225)

Azi, 11 februarie 2003, se împlinesc 3 ani de la trecerea în eternitate a celei care a fost foarte bună soție, mamă și bunică,
GEORGESCU
FLORICA.
Dumnezeu s-o odihnească în pace! Familia îndoliată. (2265)

S.C. Compania de Transport Public S.A.

cu sediul în Arad, Calea Victoriei nr. 35 B-37, telefon: 230.995, 230.912

Angajează

- **ȘEF sector exploatare autobuze** - studii superioare de specialitate
- **ȘEF autocoloană autobuze** studii superioare de specialitate

Condiții de angajare:
- domiciliul stabil în municipiul Arad
- vechime minimă în specialitate - 5 ani
- fără desfaceri disciplinare în carnetul de muncă
- vârsta cuprinsă între 30-45 ani

- **ȘOFERI autobuz**

Condiții de angajare:
- domiciliul stabil în municipiul Arad
- stagiul militar satisfăcut
- fără desfaceri disciplinare în carnetul de muncă
- posesor de permis de conducere categoria B, C, D și E

Organizează

curs de calificare în meseria de vatman, cu durata de 6 luni

Condiții de înscriere
- absolvenți de liceu sau școală profesională, cu calificare în meseria de lăcătuș sau electrician
- domiciliul stabil în municipiul Arad
- stagiul militar satisfăcut
- fără desfaceri disciplinare în carnetul de muncă
- vârsta minimă: 21 ani, maximă: 45 ani

Cei interesați se vor prezenta la sediul S. C. CTP S. A. - Serviciul Resurse Umane, până la data de 21.12.2003, având asupra lor următoarele acte:
- buletin de identitate
- livret militar
- carnet de muncă
- diploma de studii (original și copie xerox)

INFORMAȚII SUPLIMENTARE SE POT OBȚINE LA SEDIUL SOCIETĂȚII - SERVICIUL RESURSE UMANE.

(3236015)

EUROPEAN TRUCK CENTER

Cefin IVECO

CEFIN ROMANIA, DEALER IVECO iti ofera:
Camionul anului 2003-STRALIS
SERVICE DE CALITATE
SATELTRUCK - O SOLUTIE PENTRU MANAGEMENTUL FLOTEI
ANVELOPE PIRELLI

CEFIN ROMANIA
Timisoara, DN 59, Km 8+700
tel/fax: 0256 288063
0256 295895
e-mail: timisoara@cefin.com
Service: 0256 292181
0745 340667

alegerea cea buna

(3236018)

PUI DE ȘIRIA!

Începând cu data de 01.02.2003 PRODAGRO CETATE vinde la ferma din Șiria

în fiecare vineri și sâmbătă

pui vii pentru populație la vârste și greutăți diferite.

ASIGURĂM concentrate de calitate.

Facem înscrieri pentru comenzi de pui de o zi.
Informații la 0788.577826.

(3235896)

Primăria comunei Vladimirescu

organizează în data de 26.02.2003, orele 12,

licitație publică

în vederea vânzării a **patru terenuri intravilane,**

situate în localitatea Vladimirescu, în vederea construirii unei locuințe.

Condițiile de participare și caietul de sarcini se pot obține de la sediul Primăriei din Vladimirescu, str. Revoluției nr. 4, telefon 514.902, int. 21.

(3236014)

PODELE LAMINATE

MATROS 2000 de la **155.000** lei/mp preț fără tva

LAMBRIURI MDF și PVC

la prețuri fără concurență

Tel.: 0257 / 349 888, 0722 / 253 222
Arad, C. A. Vlaicu nr. 28-32
(înainte de stadionul UTA-fosta școală de șoferi)

(3232612)

ÎN PREMIERĂ LA MONEASA

14 - 16 februarie 2003

Discoteçă

Concursuri cu premii, surprize, tombolă

Concert Blondy

Atmosferă intimă și rafinată în:
Restaurantul Hotelului Moneasa
Restaurantul Hotelului Parc
Romantic Club

Pachete servicii:

3 zile: Cazare, Masă, Discotecă - Concert Blondy
Cină Romantică 950.000 lei

2 zile: Cazare, Masă, Discotecă - Concert Blondy
sau Cină Romantică 650.000 lei

Tichet consumație discotecă 250.000 lei

Pentru concert nu se percep tarife.

Partener Media RTV ARAD

Rezervări în prealabil:

Agenția Moneasa Touring	214.960
Restaurantul Internațional	212.339, 257.145
Hotel Parc Moneasa	313.044
Hotel Moneasa	313.151
Mobil	0722.290.457

(3235999)

cu Blondy de Valentine's Day în Moneasa!

Cu acest talon puteți câștiga de Valentine's Day în Moneasa unul dintre premiile oferite (valoarea totală a premiilor este de 40.000.000 lei)

Nume .....
Prenume .....
Adresă .....
E-mail: .....

MATIZ E

la numai 4193 euro*

Opțional cu aer condiționat pentru numai 345 euro*

*Mașina este cu rolă la prezentare. Prețurile nu includ TVA.

DAEWOO AUTOMOBILE ROMÂNIA

Reducere **250 EURO** la achiziția în sistem **BUY-BACK**

Matiz E este astăzi cel mai accesibil automobil dotat cu aer condiționat. În plus, pentru toate modelele Daewoo ai acces 24 de ore pe zi la asistență tehnică rutieră și garanție pentru 3 ani sau 100.000 de kilometri.

Acum Matiz poate fi achiziționat cu airbag și ABS

FRANCKMAR S.R.L. Dealer unic autorizat al județului Arad
Arad - Str. Andrei Saguna nr. 16, Calea Aurel Vlaicu bl.Z27 - Tel. 0257-251.179, 289.600

Matiz creat pentru tine

(3236017)

S.C. SATLINE S.R.L. TELEFON 251.461, 0744/507.211 SHOW ROOM ARAD, Piata Mihai Viteazul - BL. M7 - PARTER

TÂMPLĂRIE DIN ALUMINIU ȘI P.V.C.

CU GEAM TERMOPAN; PROFILE PVC TROCAL Germania; PROFILE ALUMINIU Grecia

ARTERM mpc MANAGEMENTUL PARCULUI DE CONTOARE Servito

Arterm, MPC Arad şi SERVITO anunţă

LANSAREA ÎN PREMIERĂ NAŢIONALĂ a programului de:

RĂSCUMPĂRAREA CONTOARELOR DE BRANŞAMENT

simultan cu

DECONTAREA INDIVIDUALĂ LA ÎNCĂLZIRE

Invităm preşedinţii asociaţiilor de proprietari şi administratorii de blocuri să participe la o prezentare pe această temă.

Miercuri, 12.02.2003, orele 16:00 în Sala Studio a Teatrului de Stat.

INVITAT DE ONOARE
Raiffeisen Bank - sucursala ARAD.

Pentru informaţii suplimentare, sunaţi la Servito Tel: 20.60.60 sau MPC Arad Tel: 20.63.63

(3235989)

S.C. BUILDING S.R.L.
Arad, str. Patria nr. 14

Angajează
- ▲ Tâmplari mașiniști
- ▲ Sculptori în lemn

Condiții de muncă:
- salarizare atractivă
- bonuri de masă
- transport gratuit
- asistență medicală gratuită la sediul societății

Persoanele interesate se vor prezenta la sediul societății, str. Patria nr. 14.

(3236019)

În ziua de 27.02.2003, ora 11,00
DIRECȚIA SILVICĂ ARAD
organizează la sediul său, din str. Episcopiei nr. 48
concurs pentru ocuparea postului de
consilier juridic

Condiții: absolvent al învățământului superior juridic, minim 5 ani vechime în specialitate, domiciliul în municipiul Arad.

Relații suplimentare și conținutul dosarului la sediul nostru și la telefon 280261, int. 116.

(3912697)

Prin magazinele
SC BENDEA SRL
situate în Arad, B-dul Revoluției Nr. 26-30, tel. 231.853,
str. Liviu Rebreanu Nr. 68, tel. 250.905,
str. Eftimie Murgu colț cu Pădurii, tel. 228.966
Program zilnic 9-17,00
Sâmbătă 9-13,00

Vinde la cele mai avantajoase prețuri:

- MATERIALE DE CONSTRUCȚII (ciment, var, BCA, rigips, oțel beton) membrane izolatoare, plasă rabitz, plasă gard, polistiren expandat plăci azbociment, cuie, sârmă
- TABLĂ zincată, cutată și neagră și decapată
- INSTALAȚII SANITARE și ACCESORII PENTRU ÎNCĂLZIRE, vopsele și adezivi, vată minerală
- BATERII IMPORT (Italia)
- CĂZI CU HIDROMASAJ, DULAPURI BAIE Elveția
- CALORIFERE aluminiu, calorifere oțel, cazan pentru încălzire pe gaz, boilere electrice, boilere pe gaz.
- Toată gama de ȚEVI, FITINGURI și GARNITURI
- PARCHET lamelar, lambriuri toate culorile
- FAIANȚĂ și GRESIE diferite modele, culori
- TAVAN casetat AMS import Austria

Vânzări în 36 rate AVANS 0

(3235894)

MB
TÂMPLĂRIE PVC CU GEAM TERMOPAN CALITATE GERMANĂ GEALAN Fenster-Systeme
ARAD, STR. CAIUS IACOB BL.R FOSTUL Mag. CAMINUL (lângă BANC POST)
Convingeți-vă!
Cel mai bun! Cel mai ieftin! În rate!
TELEFOANE 0257-256.899 0722-528.185

Convocator

Administratorul unic al
SC FORAJ SONDE ZĂDĂRENI SA,
cu sediul în com. Felnac, loc. Zădăreni FN, jud. Arad, Cod unic de înregistrare 1727229, în temeiul prevederilor Legii nr. 31/1990, republicată, convoacă **ADUNAREA GENERALĂ A ACȚIONARILOR**, pentru data de 07.03.2003, ora 10,00 la sediul societății, cu următoarea ordine de zi:

1. - Aprobarea situațiilor financiare anuale simplificate la 31.12.2002.
2. - Aprobarea Bugetului de venituri și cheltuieli pe anul 2003.
3.- Diverse.

În situația în care la prima convocare nu se întrunesc condițiile de cvorum prevăzute de lege pentru desfășurarea lucrărilor adunării, se convoacă a doua ADUNARE GENERALĂ ORDINARĂ A ACȚIONARILOR, pentru data de 10.03.2003 ora 10,00 la sediul societății.

Vor participa acționarii care dețin acțiuni la data de referință 01.03.2003.

Administrator unic,
Ing. Olaru Mihai Gabriel

(3912692)

Direcția Generală pentru Protecția Drepturilor Copilului

Arad, strada 1 Decembrie 1918 nr. 10-12

organizează concurs, la sediul instituției, în data de 14.03.2003, ora 9,00, pentru ocuparea unui post

medic neuropsihiatru

Informații suplimentare se pot obține la sediul instituției, telefon 0257/210055, 210035.

(3912693)

În atenția tuturor cititorilor

Renumita și vestita
Doamna **Valeria Zena**

Cea mai puternică vizionară care vede cu exactitate soarta omului, trecutul, prezentul și viitorul

Testată și atestată de regretatul Ion Țugui, cât și de cele 12 vrăjitoare, fiind cea mai puternică tămăduitoare, prezicătoare, vizionară, lecuitoare la toate întrebările menționate mai sus vă va răspunde la această rubrică semnatara Valeria Zena la telefon
0257/279.568; 0744-288.220
cartier Micălaca, str.Miorița, Bl. 139, ap.1, interfon 01.

Vrea să anunțe toți cetățenii din Arad cât și din țară că este contactată de oameni necăjiți de boli incurabile cum ar fi: leucemia, ciroza, cancerul, orbirea, Sida, diabet.

Vă rog să mergeți pe cale medicală.

Andra.
Doamna Valeria prin magie albă a reușit să-mi dezlege cununiile. Până la vârsta de 32 ani nu am reușit să-mi găsesc un partener de viață. Fiind la capătul răbdărilor, am apelat la această minunată doamnă care mi-a dezlegat cununiile. La numai două săptămâni după prima ședință parcă totul s-a dezlegat. Am cunoscut un bărbat cu care mă potrivesc perfect. În două luni m-am și căsătorit cu acesta iar acum suntem foarte fericiți împreună.

Tarot și destine

Doamna Valeria anunță că poate rezolva boli de piele, alcoolismul, impotența, epilepsia venită prin prisma farmecelor, dezleagă cununii legate, împacă soț și soție, aduce persoana iubită înapoi, face de spor, are fructul dragostei și multe altele. Are ceaiuri de obezitate.

Iancu din Arad. Mulțumesc doamnei Valeria Zena pentru ajutorul acordat. Am dat în patima beției și am ajuns să-mi bat nevasta. Nu știu ce s-a întâmplat cu mine dar nu mai gândeam ca un om normal. Vecinii mei au observat și m-au convins să merg la această doamnă Valeria - care a reușit să mă aducă pe calea cea bună. Abia acum realizez cât rău am făcut celor din jurul meu. Îi mulțumesc din suflet și îi doresc putere să poată ajuta și pe alții.

(3912691)

S.C. INSTALAȚII PROMPT SERVICE S.R.L. CALEA TIMIȘORII NR. 39, ARADUL NOU

LANȚUL-SANEX

TEL. 0257-287.340, 0257-287.776, 0722.807.903

Vă oferă: **Articole pentru:** Instalații de apă, Gaz, Instalații sanitare, Electrice, Uz casnic și gospodăresc.

Servire promptă! PREȚURI MICI ORAR zilnic: 8 -18, sâmbătă: 8 - 13

(C.A.)

WEST BANK S.A.
ARAD, B-dul Revoluției nr. 88
TELEFON: 284.888; FAX: 285.202
WESTERN UNION TRANSFER DE BANI ®
Cel mai rapid mod de a primi bani din toată lumea

ADEVĂRUL

Cotidian independent Arad

Anul XV, nr. 3833

Miercuri, 12 februarie 2003 ● 16 pagini ● 5000 lei ● e-mail: adevarul@arad.ro; adv.pub@arad.ro

BRAT Publicație auditată în semestrul I 2002 — Tiraj mediu zilnic vândut: 30 531

ASTRA VAGOANE CĂLĂTORI
Partenerul Dvs. în Transport!
Str. Petru Rareș 1-3
Tel: 233.651 Fax: 258.168
e-mail: astra.calatori@astrac.rdsar.ro

ÎN HALAT ȘI PAPUCI DE CASĂ

Suntem adesea tentați să credem că pe măsură ce omenirea progresează ea devine mai înțeleaptă. Fiindcă, nu-i așa?, secolul al XXI-lea este departe de Evul Mediu întunecat. Acum stăpânim atomul, explorăm spațiul cosmic, am pătruns misterul genelor umane, vorbim chiar de planuri de a duce viața în spațiu, de a transforma planeta Marte într-o Terra sui generis. Pe de altă parte, avem atâtea experiențe tragice în urma noastră, milenii de conflicte, războaie devastatoare, sacrificii umane inutile și barbare. Multă vreme am crezut că al doilea război mondial a fost și ultimul, că omenirea a învățat în sfârșit din gravele sale erori. N-a fost așa. Nimeni n-a învățat nimic, nici măcar Europa, unde popoarele fostei Iugoslavii s-au măcelărit în cel mai propriu sens al cuvântului. Știm că războaiele nu sunt bune, dar interesele geopolitice, tendințele hegemonice dau pacea pe război în continuare.

Acum, suntem în pragul unui nou război. Nu mai este mult și, stând așa, în fotoliu, în halat și papuci de casă, vom privi războiul la televizor. Fiindcă la aceasta s-a ajuns. Războiul adevărat, nu din filme, să fie transformat în spectacol planetar comercial. Privind la televizor, omul aproape că nu mai realizează drama umană din zonele pârjolite, pentru că aproape nu mai poate face deosebire între crima adevărată și crima fictivă din numeroasele filme care îi intră în casă. Prin televizor, omul devine participant și poate chiar pe nuanța asta psihologică se și contează. Fiindcă, trebuie s-o spunem, cei mai mulți ajung să îndrăgească spectacolul, să fie pasionați de el. Este oribil, dar aici am ajuns.

Se zice că în tot răul este și un bine. E greu de acceptat că poate fi vreun bine în quasi-inevitabilul război cu Irakul. Dar ceva notabil s-a și întâmplat. Pentru prima oară de un deceniu și ceva, Statele Unite au fost obligate să constate că nu pot face chiar orice. Unidimensionalitatea pe care au câștigat-o la prăbușirea URSS nu încântă pe nimeni. De altfel, este în logica lucrurilor, a existenței, ca evoluția să fie asigurată de bipolaritate, de lupta contrariilor din care se naște progresul. Și iată că un pol este deja anunțat - Franța, Germania, Rusia. Cum se poate observa, e vorba la urma urmei de Europa, care are curajul să spună nu! Nu războiului, nu capriciilor periculoase, nu jandarmului mondial, nu impunerii intereselor americane oriunde și oricum.

TRISTAN MIHUȚA

(Continuare în pagina 5)

Foto: ONORIU FELEA

PARKTRONIC A RĂMAS FĂRĂ „GHEARĂ"

● *Mintea de pe urmă a consilierilor municipali* ● *Amendă în loc de blocarea roții* ● *Creditul pentru investiții a fost respins din nou*

Pag. 7

Obligațiunile municipale sunt de preferat împrumutului bancar!

Interviu cu dl. EUGEN CRISTEA, directorul BCR, Sucursala Arad

– Domnule director, de mai bine de o jumătate de an Primăria se tot chinuie să obțină un împrumut bancar, împrumut contestat de către unii.

– Am urmărit și eu această „bătălie", dar din păcate nu vă pot spune prea multe deoarece împrumutul nu a fost negociat cu noi, așa că...

– Nu este nimic, dar fiind specialist în domeniu - și încă unul dintre cei mai reputați - vă puteți totuși spune părerea: merită sau nu merită ca Primăria să facă acest împrumut?

– Depinde de multe: pentru ce perioadă a fost contactat împrumutul; cu ce dobândă, ce garanții au fost acceptate etc. etc.

– Unii dintre potrivnicii împrumutului zic că mult mai avantajos pentru Primărie și implicit pentru contribuabilii arădeni ar fi emiterea de obligațiuni municipale.

– Și eu susțin că obligațiunile municipale sunt de preferat unui împrumut bancar din mai multe puncte de vedere. În primul și în primul rând datorită dobânzii mai mici - cel puțin 5 procente față de ceea ce percepem noi, și în general, majoritatea băncilor în cazul unui împrumut.

MIRCEA DORGOȘAN

(Continuare în pagina 6)

După șase luni de vorbe
AFACEREA CENTURYMARC ZACE ÎN SERTARELE PRIMĂRIEI

● **americanii dispar în ceață**
● **sindicaliștii își pierd răbdarea**
● **se cere rezilierea contractului**

Foto: ȘT. MATYAȘ

Pag. 9

TÂMPLĂRIE P.V.C. NR. 1 ÎN EUROPA IMPORT GERMANIA
KÖMMERLING
JALUZELE, ROLETE ȘI SITE CONTRA INSECTELOR
SC SERGIO&GIANINA SRL
B-dul Revoluției nr. 24 (colț cu Lacului)
Tel. 0257-212512; 0722-292559

INFOTON
Oferă
FAXURI
Siemens
1,5 milioane + TVA
garanție 12 luni
str. Eftimie Murgu, nr. 74-76, tel./fax: 281800
magazin:
str. Lucian Blaga, nr. 2-4, tel./fax: 281595

PARKTRONIC
CEL MAI MODERN SISTEM DE PARCARE CU PLATĂ DIN ROMÂNIA
Informații Telverde gratuit
08008.09009
(C.P.)

ÎNCHIRIEZ SPAȚII PRODUCȚIE
500 m², 1000 m², 1500 m² – cu toate utilitățile
TELEFOANE 272.812, 0721.269.706

Calendar

Astăzi, Soarele răsare la ora 7 și 21 de minute și apune la ora 17 și 39 de minute.

Au trecut 42 zile din acest an. Au mai rămas 323 de zile până în 2004.

Praznicul zilei: Biserica ortodoxă: Sf. Meletie, arhiep. Antiohiei celei Mari și Antonie, Patriarhul Constantinopolului; Sf. Mc. Hristea; **Biserica greco-catolică:** Sf. Meletie, arhiep. Antiohiei.

A venit barza!

La Arad: Boroș Tania; Luca Ana Marian; Matiaș Timea; Iovanovici Gianina Teodora

La Ineu: Novac Alexandru

La Lipova: Mihali Alexandra Ioana; Chelmăgan Bogdan Cristian; Pop Angelica Georgeta; Savin Andrei Cristian Dănuț.

Actualitatea culturală

FILARMONICA

Joi, 13 februarie 2003, orele 19,00, la Sala Palatului Cultural va avea loc un concert simfonic. Dirijor Sandor Gyudi (Ungaria), solist Istvan Kosztandi (Ungaria).

CENACLU LITERAR

Joi, 13 februarie 2003, orele 17,00, la Sala Mare a Casei de Cultură a Municipiului, str. Gh. Lazăr nr. 1, va avea loc obișnuita ședință de cenaclu a Uniunii Scriitorilor din România, filiala Arad. Vor citi Mihai Arcadie Comănești (poezie) și Elisabeta Chișa (proză).

CINEMATOGRAFE

Dacia: 007 - Să nu mori azi (Anglia-SUA) 10; 12,30; 15; 17,30; 20

Mureșul: Servicii complete pentru Sara (Spania-Fr.) 10; 12; 14; 16; 18

Arta: Epoca de gheață (SUA) 16; 18

Stăpânul inelelor-Frăția inelului (SUA) 20

Sala Mică: Nu prea greu de ucis (Franța, col.) 15,30; 18,30.

Au plecat dintre noi!

Bulboacă Alexa (1933); Dongea Ioan (1936); Fițu Eva (1936); Schorsmidt Ecaterina (1929); Chereșlodan Ioan (1924); Zgârdea Valer (1921); Bernath Magdalena (1924); Radin Dușan (1925).

La editura „Concordia”

„Noul Cod rutier al României”

La editura arădeană „Concordia” - condusă de juristul Petru Ștețcu - a apărut, zilele acestea, **„Noul Cod rutier al României”**.

Cartea cuprinde, în partea I, **Ordonanța de urgență a Guvernului României nr. 195**, din 12 decembrie 2002, privind circulația pe drumurile publice (publicată în Monitorul Oficial nr. 958 din 28 decembrie 2002, cu aplicabilitate din 1 februarie 2003), în partea a II-a, **„Regulamentul de aplicare a Ordonanței de urgență a Guvernului nr. 195/2002 privind circulația pe drumurile publice”**, iar în anexă **„Indicatoare și marcaje rutiere”**.

Noua apariție editorială de la „Concordia” vine în sprijinul

conducătorilor auto, candidaților pentru permisul de conducere și chiar al... pietonilor.

Meteo

Vremea va fi deosebit de rece, îndeosebi noaptea și dimineața. Cerul va fi temporar noros. Trecător va ninge slab la deal și munte. Vântul va sufla slab la moderat din sector nord-estic. Noaptea și dimineața, izolat, se va semnala ceață asociată cu depunere de chiciură.

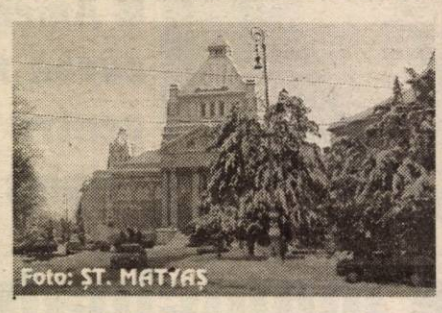
Foto: ȘT. MATYAȘ

Temp. max.: -5 la -2°C
Temp. min.: -12 la -8°C .

„ADEVĂRUL“ VĂ ASCULTĂ

La telefonul dimineții, 280.944, între orele 09.00-12.00

• Legea-i lege!

D-l **Cean Nicolae**, administrator, Bl. B, P-ța Arenei 1-2, ne spune că achitarea facturii la energia termică, conform noilor reglementări, se face în data de 25-26 ale lunii, iar pensiile multor familii vin în data de 27 ale lunii. Nu există nici o modalitate de schimbare a termenului de plată?

Șefa serviciului, d-na **Dobra Rodica**, din cadrul Arterm Arad, ne-a spus: **„Orodnanța 197 din 18 decembrie 2002, fixează un alt termen de încasare a facturii și anume în 15 zile. Trebuie să respectăm legea.“**

• Preț diferit la un bilet de tren de la un conductor la altul

D-l **Șerban Florea**, din Arad, str. Grănicerilor, ne spune: **„Călătoresc cu trenul pe ruta Arad-Grăniceri, mai precis cobor la halta Șiclău. La plecare din Arad, îmi cumpăr bilet, la clasa a II-a, cu 25.000 lei, din gară, iar la întoarcere, din halta Șiclău nu se poate lua bilet și trebuie să îl cumpărăm de la conductorii de tren. O parte dintre ei, ne dau bilete la prețul de 25.000 lei, iar alții ne cer 29.000 lei biletul, pe aceiași rută. Care este prețul adevărat?“**

Surse din cadrul CFR Arad ne-au spus: **„Dacă se prezintă la șeful de tren îl taxează cu prețul de la casă (25.000 lei), iar dacă îl găsește în tren îl va taxa la prețul de tren (29.000 lei)“.**

• Bătrânii nu se descurcă cu cartele Evrikard

D-l **Mariș Pavel**, din Arad, ne spune că în cursul lunii august a anului trecut i s-a promis montarea unui telefon public cu cartelă în satul Aciuța, comuna Pleșcuța, județul Arad, dar nu s-a întâmplat nici în ziua de azi. **„În prezent funcționează două telefoane, dar numai cu cartelă Evrikard, iar bătrânii nu se pot descurca cu aceste cartele“**, spune d-l **Mariș**.

Redactor de serviciu, M. G.

La telefonul după-amiezii, 280003, între orele 15,00-18,00

● Apă caldă... rece

„Indiferent de oră, trebuie să lăsăm robinetul de apă caldă deschis chiar și jumătate de oră, ca apa să se încălzească. Ceasul se învârte, iar noi plătim la preț de apă caldă, deși ea e rece. Vrem să știm care e situația la blocurile B2, B3, B4 de lângă Complexul stomatologic din Vlaicu. La punctul termic din zonă nu găsim niciodată pe nimeni. Cine ne lămurește?” întreabă un locatar al blocului B4.

Redactor de serviciu, G. K.

HOROSCOP

Miercuri, 12 februarie 2003

Berbec (21.03-20.04). Este o zi prielnică pentru vizite. Vă vor face să vă simțiți mai bine.

Taur (21.04-20.05). Șanse de reușită la teste sau examene. Atenție, la proba orală.

Gemeni (21.05-20.06). Sunteți ocupat până peste cap cu problemele de la serviciu. Ar fi indicat să luați o pauză.

Rac (21.06-22.07). Starea dumneavoastră de sănătate nu este prea bună. Ar fi bine să consultați un medic.

Leu (23.07-22.08). Persoanele din jurul dumneavoastră vă cam evită, tocmai din cauză că vorbiți prea mult.

Fecioara (23.08-22.09). Vă aflați într-o stare de oboseală care vă dă mari bătăi de cap.

Balanța (23.09-22.10). Succesele sunt de partea dumnevoastră astăzi.

Scorpion (23.10-21.11). Soarele a ieșit și pe strada dumneavoastră. Șanse de câștig.

Săgetător (22.11-21.12). S-ar putea să întâlniți astăzi o persoană de sex opus de la care nu vă veți mai lua gândul o vreme.

Capricorn (22.12-19.01). Persoana iubită stă în dubii în ceea ce privește viața dumneavoastră de cuplu.

Vărsător (20.01-20.02). Nu încercați să ieșiți în evidență cu ceea ce faceți pentru că s-ar putea să iasă și mai rău.

Pești (21.02-20.03). O persoană care vă este datoare cu o sumă de bani, se va simți azi și o să vi-i returneze.

PIEȚE, TÂRGURI

Azi este zi de piață la Pâncota, Beliu, Buteni, Șiclău, Macea, Vânători, Pecica, Șiria și zi de târg la Beliu și Buteni.

Mâine, joi, este zi de târg săptămânal la Curtici, Sebiș, Cermei, Săvârșin, Secusigiu, Zerind.

FARMACII DE SERVICIU

Farmacia **REMEDIUM** Arad, B-dul Revoluției nr. 52-54. Program luni-vineri: 7,30-20,00; sâmbătă 8,00-14,00. Telefon 233195;

Farmacia **LIBRO PHARMA NON STOP** Calea Aurel Vlaicu 60-68 (lângă stadionul (UTA) telefon 212.992.

Farmacia **TEAHAFARM**, B-dul Revoluției nr. 65. Program: luni-vineri 8-21, sâmbătă 9-13. Telefon 254.587;

Farmacia **„OMNIAFARM”**, Calea Aurel Vlaicu, Bl. Z28, cu program zilnic de la orele 8,00-22,00. Telefon 271724;

Farmacia **SENSI BLU, ARAD I** B-dul Revoluției nr. 43. Program non-stop, inclusiv sâmbătă și duminică. Telefon 254.527;

Farmacia **SENSI BLU ARAD II** B-dul Revoluției nr. 93. Program zilnic 8-22 - inclusiv sâmbăta și duminica. Telefon 214.955

Farmacia **ELPIS PHARM** Micălaca, zona Piața Soarelui, str. Voinicilor, colț cu str. Păsunii, Bl. 193, sc. A, parter. Program: luni-vineri 8-20, sâmbătă 8,30-14. Tel: 259.619.

URGENȚE STOMATOLOGICE

Cabinetul de pe str. Crișan (în spate la Gionelli) are program non-stop. Telefon: 253794. Cabinetul din B-dul Revoluției nr. 62, ap. 17. Zilnic: 8-12, 14-20. Telefon: 256.665.

Și Cabinetul Stomatologic din Calea Victoriei nr. 7 A asigură zilnic urgențe, inclusiv sâmbăta, între orele 10-15. Telefon 095.565.622.

Cabinetul stomatologic din B-dul Revoluției nr. 95, etajul I, asigură urgențe, zilnic între orele 8-14, telefon 282184.

SANITAR -VETERINARE

Medic veterinar autorizat execut însămânțări artificiale la vaci, scroafe, cățele și consultații, tratamente la domiciliul clientului. Tel.: 0257-288.292 mobil 0724-267.723.

ÎNTRERUPERI DE CURENT

12 februarie (9-15): Cl. A. Vlaicu Bl. 17

APOMETRE

12 februarie: I. Fătu, Luncii, Poienei, Adrian, Crinului, Fabius, Negruzi, P. Rareș, Prunului, Turdei, Jiului, Meșterul Manole, Sulinei, Cameliei, Izvor, Marnei, Buziaș, M. Vodă, Ulmului, Macedoniei, Orfeu, Ciorogariu fără soț, Clujului cu soț, Oituz cu soț, E. Gârleanu, Ciocârliei, V. Micle, Bârsei, Ștefan Augustin Doinaș, B. Bela.

ADMINISTRAȚIA FINANCIARĂ

Administrația Financiară a municipiului Arad: Asistență contribuabili (impozitul pe venitul global) - telefon 280633, 280733, int. 199 între orele 8,00-12,00.

Informații suplimentare la www.finantearad.ro

TELEFON DE URGENȚĂ LA POLIȚIE: 955

Noul număr de centrală telefonică al I. J. P. (Inspectoratul Județean de Poliție) Arad: 207.100.

ADEVĂRUL
COTIDIAN INDEPENDENT ARAD
Editor: S.C. ADEVĂRUL Arad S.R.L.
COD FISCAL R 1681938 ● COD SICOMEX 19.604 ● CERTIFICAT J 02/1886 / 31X 1991 ● COD SIRUES 020956601 ● ISSN 1220 - 7489

Redacția și administrația: 2900 Arad, Bd. Revoluției nr. 81. Telefoane: SECRETARIAT - 281802, fax 280655, 280625; ADMINISTRAȚIE - CONTABILITATE - 281797; MICA PUBLICITATE - 210775; MAREA PUBLICITATE - 280904; CLUBUL PRESEI - 280989.

Consiliul de administrație: președinte - **DOREL ZĂVOIANU,** telefon 281802, 280625; vicepreședinte - **MIRCEA DORGOȘAN,** telefon 281802, 280625; membri: **NICU COJOCARU,** telefon 280904; **MIRCEA CONTRAȘ,** telefon 280854, **LIZICA MIHUȚ,** telefon 280070, **ȘTEFAN TABUIA,** telefon 281855, **MIRCEA ȚIȘCĂ,** telefon 280904.

Colegiul de redacție: **MIRCEA CONTRAȘ** (redactor-șef); **MARCEL CANCIU** (șef secție foto), telefon **281701; ALEXANDRU CHEBELEU** (șef secție sport), telefon **281701; NICU COJOCARU** (șef secție publicitate) telefon/fax: **280904; GABRIELA GROZA** (secretar general de redacție), telefon **280854**; **VASILE FILIP** (șef secție cultură-învățământ-tineret), telefon **281855; 280003; IOAN IERCAN** (șef secție politică), telefon **280943; DORU SAVA** (șef secție social-economic), telefon **281738; ȘTEFAN TABUIA** (șef secție actualități), telefon **281855; 280003; DOREL ZĂVOIANU** (președinte al Consiliului de administrație), telefon **281802, 280625.**

Tiparul executat la S.C. MEDIAGRAF S.A. ARAD, str. Feleacului F.N., telefon 250902, fax 250920

„Adevărul“ poate fi citit și pe Internet la adresa http://adevarul.arad.ro

Echipa de serviciu

Ioan Tuleu — secretar de redacție

Bianca Felea, Ioan Leac, Adela Pop, Ramona Vidulescu — tehnoredactare computerizată

Doina Jurcă, Radu Muntean, Aurica Telcian, Dacian Toduța — corectură

Cursuri

Casa de cultură a municipiului Arad anunță deschiderea cursului de secretariat. Cursul va avea durata de trei luni și va cuprinde: limba engleză, limba italiană, limba germană, dactilografie și inițiere în operare PC. Se mai fac înscrieri la cursurile de coafură, cosmetică și calificare în profesia de disc-jokey. Înscrierile se fac zilnic la sediul instituției, din str. Gh. Lazăr nr. 1. Informații suplimentare la telefon 211.918, zilnic între orele 10-13.

FERESTRE și UȘI cu GEAM TERMOPAN
TÂMPLĂRIE LEMN
la prețuri foarte avantajoase
CALITATE, SERIOZITATE, OPERATIVITATE
ALPES CONSTRUCT
Tel. 0745.668.863
0745.208.763

Cursul valutar*

- VALORI ÎNREGISTRATE IERI, 11 FEBRUARIE 2003

Denumirea valutei	BNR	BCR		BRD		Banca Transilvania		Banca Românească		Banca Romexterra	
		C	V	C	V	C	V	C	V	C	V
Euro	35131	35339	35790	35090	35510	35300	36000	34840	35786	35450	35750
Dolar S.U.A.	32865	32700	33950	32770	33090	32500	32950	32650	33075	32750	33050
Forint	143	137	149	139	146	140	146	-	-	-	-

Plata energiei termice - coșmarul pensionarilor

Rovana Plumb intervine pentru urgentarea primirii pensiilor

Achitarea facturilor la energia termică a fost unul dintre subiectele abordate de Comisia Operativ Consultativă, ieri, la Prefectura Arad. Cea mai mare problemă în acest sens este plata energiei termice de către pensionari care, dat fiind faptul că își primesc pensiile la sfârșitul lunii, nu își pot achita datoriile către societatea furnizoare de energie termică.

Inspectorul șef adjunct al O.J.P.C. **Ioan Herlău** a solicitat ca termenul scadent de plată la energia termică să fie la sfârșitul lunii, pentru ca pensionarii să poată plăti în 15 zile și să beneficieze de reducerile prevăzute de lege. **„Avem foarte multe reclamații de acest gen din partea mai multor pensionari. Majoritatea dintre aceștia se află în aceeași situație"**, declară Herlău.

Inspectorul șef adjunct al O.J.P.C. susține că există reclamații asupra faptului că facturile de la Arterm ajung prea târziu și nu pot fi plătite la timp.

El mai spune că secretarul de stat Rovana Plumb a promis că va discuta cu conducerea Regionalei de Poștă pentru ca pensionarilor să li se trimită banii mai repede, în acest fel să-și poată plăti facturile.

NADIA BODRAN

Într-un raid nocturn prin baruri

Amenzi, pentru munca la negru

Recent, inspectorii din cadrul Inspectoratului Teritorial de Muncă (ITM) Arad, împreună cu efective ale Inspectoratului Județean de Poliție au întreprins mai multe controale pe timp de noapte, vizând cafenele și baruri din municipiu. Din cele 10 societăți comerciale verificate, în patru au fost aplicate sancțiuni în valoare totală de 120 milioane de lei.

Inspectorii ITM au surprins astfel trei firme care foloseau la muncă persoane fără să le fi întocmit formele legale de angajare. Pentru aceste deficiențe, ANTONIA GENERAL COMERȚ și EDEN CLUB au fost amendate cu câte 30 milioane de lei, iar FRONTIERA (unde s-au descoperit muncind la negru cinci persoane) cu 50 milioane de lei. A patra amendă, de 10 milioane de lei, a fost „încasată" de SC GARDENIA SRL, pentru neacordarea salariului minim brut pe economie.

Ing. LIVIU CRIȘAN, inspector șef la ITM Arad, declară că la SC FRONTIERA SRL s-au constatat deficiențe și în ceea ce privește întocmirea registrului de evidență a persoanelor care prestează activități pe bază de convenții civile, pentru care s-a aplicat, deocamdată, doar un avertisment. „Îi avertizez pe toți agenții economici care desfășoară activități pe timpul nopții că vom continua seria controalelor de acest gen, inclusiv în zilele de sfârșit de săptămână" - declară Crișan.

COSMIN TRIF

Lansare de carte economică

Burse de mărfuri și valori - Instrumente și tranzacții bursiere

„Nu dă rețete de câștig și nici nu recomandă expunerea la riscul bursei fără o atentă analiză dar, asigură un bagaj de cunoștințe fără de care nu se poate acționa pe o piață organizată", spune în prefața la tratatul său „Burse de mărfuri și valori" Adrian Nițu, lector univ. drd. la Facultatea de Marketing a Universității de Vest „Vasile Goldiș". Volumul, lansat ieri la Biblioteca „Tudor Arghezi" a Universității, reprezintă „cea mai complexă și completă lucrare" (prof. univ. dr. Carmen Corduneanu) apărută în ultima perioadă, chiar „o premieră națională" (prof. univ. dr. Aurel Ardelean) despre instituția fundamentală a economiei capitaliste sau de piață, cum se mai spune, instituție pe care am redescoperit-o după 1989 și pe care o înțelegem încă prea puțin. Editat de prestigioasa „Tribuna economică" tratatul „Burse de mărfuri și valori" se adresează atât studenților cât și specialiștilor în finanțe, bancherilor, brokerilor dar și celor ce, pur și simplu, vor să știe cum funcționează această fascinantă piață, locul în care din „ciocnirea contrariilor se naște prețul corect".

O dovadă a interesului suscitat de domeniul analizat de Adrian Nițu, îl reprezintă numărul mare de persoane ce au ținut să ia parte la lansare.

DORU SAVA
FOTO: AL. MARIANUȚ

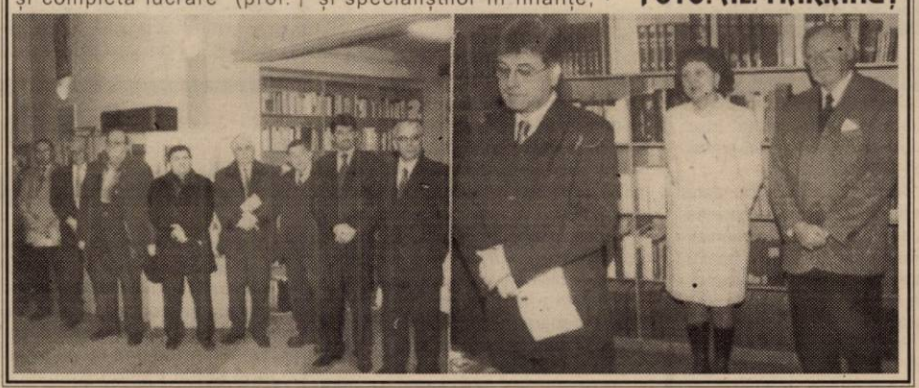

Muncitori expuși la accidente de muncă

Controlul inopinat întreprins recent de ITM la S.C. AZIMUT COMPANY din Arad, unitate de producție îmbrăcăminte, a scos la iveală o serie de nereguli de protecție a muncii. Astfel, mesele de călcat nu aveau covor electroizolant sau grătar de lemn, banda tăietoare nu era prevăzută cu apărătoare, iar avizul ISCIR lipsea. În plus, instructajul de protecție a muncii nu a fost efectuat de către toți angajații și nu s-a făcut evaluarea riscurilor de accidentare și îmbolnăvire profesională.

Față de cele constatate, inspectorii ITM au aplicat o amendă de 25 de milioane de lei și au impus termene fixe de intrare în legalitate.

C. TRIF

Cu număr fals...

Chiar dacă a intrat în vigoare noul Cod Rutier, care prevede sancțiuni dintre cele mai grele pentru abaterile de la regimul circulației, mai sunt cetățeni care nu iau în serios lucrurile acestea.

Nu mai departe de zilele trecute, polițiștii l-au depistat pe **Roșu Marius**, de 30 de ani din Arad, în timp ce conducea pe drumurile publice un autovehicul neînmatriculat și cu număr fals.

Hoți de porumb

Doi bărbați din Mocrea au fost încătușați de polițiști după ce au furat din gospodăria unui consătean de-al lor câteva sute de kilograme de porumb boabe.

Guțu Ioan, de 25 de ani și Novac Marin, de 34 de ani, l-au prădat pe D.D. din Mocrea de 650 de kilograme de porumb boabe, în valoare de 3.150.000 lei.

Cei doi sunt cercetați în stare de arest preventiv.

Distanță necorespunzătoare

Un moț din Măgulicea a apucat cu mașina pe Calea Romanilor din Arad, uitând de conduita preventivă la volan.

Astfel, **Cosmin Murărescu**, de 27 de ani, a intrat cu autoturismul TM-04-TMS în mașina AR-05-LEL. Accidentul s-a produs pentru că moțul n-a păstrat distanța regulamentară. În urma impactului, au fost răniți ușor doi pasageri aflați în autoturism, ambii de loc din Vladimirescu.

Pe șosele...

Agenții de circulație au fost chemați să facă notele de constatare la șase tamponări ușoare. În ultimele 24 de ore, polițiștii rutieri au mai aplicat și 146 de amenzi contravenționale pentru nerespectarea Regulamentului circulației, în valoare de peste 23 de milioane de lei.

Totodată au fost reținute trei certificate de înmatriculare pentru defecțiuni tehnice la mașini și au fost ridicate două permise în vederea suspendării, dintre care unul pentru conducere sub influența băuturilor alcoolice.

Cel urcat afumat la volan se numește **Stan Gheorghe**, de 24 de ani, din Mișca, prins în timp ce conducea auto AR-06-HRP.

ÎN PREMIERĂ LA MONEASA
14 - 16 februarie 2003
Discoteçă
Concursuri cu premii, surprize, tombolă
Concert Blondy
Atmosferă intimă și rafinată în:
Restaurantul Hotelului Moneasa
Restaurantul Hotelului Parc
Romantic Club

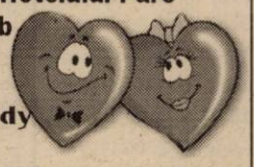

Pachete servicii:
3 zile: Cazare, Masă, Discotecă - Concert Blondy
Cină Romantică 950.000 lei
2 zile: Cazare, Masă, Discotecă - Concert Blondy
sau Cină Romantică 650.000 lei
Tichet consumație discotecă 250.000 lei
Pentru concert nu se percep tarife.
Partener Media RTV ARAD

Rezervări în prealabil:
Agenția Moneasa Touring 214.960
Restaurantul Internațional 212.339, 257.145
Hotel Parc Moneasa 313.044
Hotel Moneasa 313.151
Mobil 0722.290.457

cu Blondy de Valentine`s Day în Moneasa!
(3235999)

Cu acest talon puteți câștiga de Valentine's Day în Moneasa unul dintre premiile oferite (valoarea totală a premiilor este de 40.000.000 lei)

Nume .....
Prenume .....
Adresă .....
E-mail: .....

Carantină menținută cu ajutorul Poliției

Serviciul Poliției Judiciare, Serviciul Economic, Serviciul de Ordine Publică, Serviciul Criminalistic, Poliția Orașului Pâncota și efective din Cadrul Comandamentului Județean de Jandarmi Arad, au acționat în zona Pâncota împreună cu medicii veterinari de la Direcția sanitar-veterinară.

Acțiunea comună a vizat o verificare la sânge a tuturor celor ce s-au aflat cu treburi în Piața de la Pâncota.

Cu acest prilej au fost legitimate 79 de persoane, au fost amprentate 15, au fost controlați 16 agenți economici și 45 de deținători de animale.

Raziile de acest gen vor continua și pe viitor pentru a se putea ține sub control proliferarea pestei la porcine, după ce pieţele județului nostru, cu excepția Târgului de la Pâncota, au intrat în carantină.

Alo, Ambulanța!

În cursul dimineții de ieri, Serviciul Județean de Ambulanță a fost solicitat pe str. Tiberiu, din cartierul Bujac, unde avusese loc un accident de circulație. Victima, D.Ș. de patru anișori, a fost transportată la Spitalul Județean Arad. Cadrele medicale susțin că la ora actuală, fetița e în afara oricărui pericol.

M. P.

UNITĂȚILE SANITARE, ÎN SUBORDINEA PRIMĂRIILOR

Dacă nu vor fi fonduri - spitalele își vor reduce activitatea

Comitetul Operativ Consultativ s-a întâlnit ieri la Prefectură. Au fost invitați primarii orașelor din județ, pentru că principalul punct pe ordinea de zi a fost transferul unităților sanitare din administrarea statului la primării.

Primarii - împotriva preluării spitalelor

Până la ora actuală, toate spitalele din teritoriu au fost trecute în subordinea primăriilor pe baza unui protocol semnat între primării și spitale. Preluarea unităților sanitare din municipiu este în curs de finalizare. Comisiile din partea C.J. s-au întâlnit cu conducerile spitalelor și s-a ajuns la concluzia că nu există nici un impediment de a fi preluate. **„Predarea spitalelor la Primăria Muncipiului va fi finalizată în această săptămână"**, declară **Dorin Lazăr** - directorul Direcției de Sănătate Publică.

Prefectul **Dan Ungureanu** i-a mustrat pe primarii orașelor din teritoriu pentru că au șovăit în preluarea spitalelor, de frică să nu fie nevoiți să asigure bani din bugetele locale pentru întreținerea acestora, care și așa sunt prea mici. **„Nu avem bani pentru serviciile spitalicești"**, a spus unul dintre primari.

„Unde-i lege nu-i tocmeala!..."

D-l Ungureanu, la rândul lui, a afirmat că Prefectura va lua măsuri împotriva celor care nu respectă legea. **„Unde-i lege nu-i tocmeală! Dacă nu vreți să le preluați, spuneți așa, dar vom face împotriva voastră ceea ce trebuie."**

Banii pentru întreținerea spitalelor vor fi asigurați de Casa de Asigurări de Sănătate, primăriile nefiind obligate să asigure fonduri. **„În lege scrie că primăriile vor susține financiar spitalele pe care le au în subordine numai dacă au bani. Poate în viitor legea se va schimba, dar deocamdată așa este..."**, mai spune Lazăr.

Dacă în etapa următoare, unitățile sanitare nu vor putea funcționa în aceleași condiții va trebui să-și reducă activitatea. **„În acest caz se va reduce numărul de paturi din spitale și personalul. N-o să mai fie rectificare de buget ca și anul trecut. Asta pentru că nu mai există rezerve la nivelul casei"**, încheie directorul D.S.P..

NADIA BODRAN

Criza NATO

REUNIUNEA NATO A FOST ÎNTRERUPTĂ DUPĂ DOAR UN SFERT DE ORĂ

Reuniunea ambasadorilor NATO consacrată Irakului a fost întreruptă ieri seară, la ora locală 18.30 (19.30 ora României), la doar un sfert de oră după începere, din cauza unor noi dezacorduri, au anunțat surse diplomatice, citate de AFP.

Reprezentanții celor 19 state membre ale NATO urmează să se întîlnească din nou, miercuri dimineață, au adăugat responsabilii citați.

Întrunirea prevăzută inițial pentru ieri dimineață a fost amînată de două ori din cauza "consultărilor intense" între ambasadori și guvernele statelor membre, pentru a încerca să identifice un compromis asupra mijloacelor de a asigura protecția Turciei în caz de război în Irak.

Criza nu va întârzia declanșarea unei acțiuni antiirakiene

Secretarul american al Apărării, Donald Rumsfeld, a declarat că o criză în cadrul NATO nu ar întîrzia o eventuală acțiune militară împotriva Irakului, informează site-ul BBC.

Rumsfeld a făcut această declarație după ce Franța, Germania și Belgia au folosit dreptul de veto pentru a se opune planurilor NATO de trimitere a unor echipamente militare în Turcia, singura țară membră a NATO care se învecinează cu Irakul.

Oficialul american a precizat că pregătirile militare vor fi continuate la nivel bilateral în cazul în care Alianța nu va ajunge la un acord în acest sens.

Statele membre NATO nu au reușit să ajungă la un acord după reuniunea de urgență a ambasadorilor NATO, care a avut loc la Bruxelles, luni seara. Discuțiile urmau să fie reluate marți dimineață, însă au fost amînate pînă în cursul după-amiezii.

Turcia a solicitat această reuniune ca reacție la opoziția Franței, Belgiei și Germaniei. Ankara a invocat articolul patru al tratatului fondator al Alianței, care nu a mai fost folosit pînă în prezent.

Franța, Belgia și Germania susțin că trimiterea de echipamente militare în Turcia ar împiedica în acest moment eforturile diplomatice pentru evitarea unui război.

Experții militari apreciază că este nevoie de 30 de zile pentru trimiterea echipamentelor, timpul fiind cea mai mare problemă.

Președintele Bush a declarat că este "dezamăgit" de poziția Franței.

"Cred că influențează Alianța într-un sens negativ", a declarat președintele american.

Disputa din cadrul NATO ar putea avea consecințe grave asupra Alianței

Deși în trecut au mai existat dispute în cadrul NATO, contextul crizei actuale este complet diferit, iar consecințele ar putea fi destul de grave, comentează site-ul BBC.

De data aceasta nu se pune doar problema trimiterii echipamentelor în Irak, ci a pregătirii pentru un eventual război.

Forțele, în special aeriene, nu ar fi implicate într-un război împotriva Irakului, ci ar proteja teritoriul și spațiul aerian turc împotriva unei eventuale riposte a Irakului.

Opoziția Franței și a Germaniei față de politica Statelor Unite privind Irakul este evidentă. Faptul că, împreună cu Belgia, Germania și Franța au ales să aducă aceste disensiuni la cel mai înalt nivel al NATO va avea consecințe grave.

Administrația Bush și-a luat angajamentul că Ankara va primi tot ce are nevoie, astfel că Turcia va fi protejată.

Olanda a anunțat că va trimite sisteme de apărare antibalistice în Turcia, semn că Amsterdamul nu este de acord cu poziția Franței și a Germaniei.

Dincolo de opoziția oficială, Germania ajută Statele Unite, sporind, de exemplu, măsurile de securitate în jurul bazelor americane și permițînd folosirea aeroporturilor și a spațiului aerian de către avioanele care transportă echipamente în zona Golfului.

Totuși, în ceea ce privește Franța, lucrurile stau cu totul altfel.

"Ambuscada" întinsă de francezi secretarului de Stat american Colin Powell, căruia i-au cerut să prezinte dovezile americane asupra armelor de distrugere în masă ale Irakului, în cadrul unei sesiuni speciale "de sacrificiu", potrivit BBC, a stîrnit ranchiună.

Comisiile de apărare au aprobat participarea României la intervenția în Irak

Comisiile parlamentare de apărare au aprobat, ieri, raportul privind solicitarea președintelui Iliescu referitoare la participarea României la coaliția împotriva Irakului, înregistrîndu-se doar șase abțineri, din care patru din partea PRM, iar restul de la PSD și PUR.

Dezbaterea a avut loc în prezența ministrului de Externe, Mircea Geoană, și a ministrului Apărării, Ioan Mircea Pașcu.

Ministrul de Externe a remarcat "atmosfera pozitivă" din partea partidelor politice, care, "în linii mari", consideră că decizia luată de CSAT este "corectă și coerentă" cu poziția "deja predictibilă "a României de a-i sprijini pe aliații și partenerii săi. El a apreciat discuția purtată cu parlamentarii drept una "matură, între politicieni responsabili".

Mircea Geoană a explicat că acțiunea de politică externă a României se bazează, în acest caz, pe o "triadă de principii", respectiv coerența UE, coeziunea NATO și relevanța Consiliului de Securitate al ONU. El a spus că "este foarte important" ca Europa să rămînă unită pe acest subiect, că punctele diferite din cadrul NATO să fie depășite cît mai repede cu putință. "Este evident" că toți preferă ca o decizie finală referitoare la Irak să fie luată după ce inspectorii ONU se vor reîntoarce la New York, a afirmat Geoană, manifestîndu-și speranța în apariția unei noi rezoluții a Consiliului de Securitate al ONU.

Ministrul de Externe a arătat că, deși unele comentarii făcute în comisii au avut "elemente de îndoială și de critică", ele au confirmat faptul că oamenii politici înțeleg că România are nu numai drepturi, ca viitor membru al NATO, ci și responsabilități, inclusiv oportunități de a participa la reconstrucția Irakului democratic.

Referitor la faptul că în NATO se manifestă unele divergențe și diferențe de opinie, Mircea Geoană speră că pînă la 14 februarie această situație să fie depășită în cadrul alianței.

Salariile vor crește, dar întreprinderile vor fi monitorizate

Veniturile din economia românească vor crește, însă vor mai exista, și anul acesta, întreprinderi monitorizate, a declarat, ieri, ministrul Muncii Marian Sîrbu, după întrevederea cu negociatorul șef al FMI cu România, Neven Mates.

"Discuțiile purtate cu reprezentantul Fondului au vizat politicile salariale pe 2003, atît în întreprinderi private, cît și în cele de stat, dar și efectele creșterii salariului minim pe economie. Datele pe care le avem și discuțiile reliefează totuși posibilitatea reală de a ne înscrie, în final, în țintele pe care ni le-am propus. Sper ca discuțiile viitoare să ducă la o concluzie certă în acest sens", a declarat ministrul Muncii.

Marian Sîrbu a subliniat că, pe timpul discuțiilor cu reprezentanții Fondului, a subliniat că măsurile de creștere a salariului minim pe economie "nu va avea efecte nocive în competitivitatea celorlalte întreprinderi".

"Pe baza creșterii inflației sau pe baza țintelor de inflație propuse de Guvern pentru anul acesta au fost indexate salariile cu șase la sută, în sistemul bugetar, iar în octombrie va fi o nouă creștere, de nouă la sută. Nu se pune problema înghețării salariilor. În întreprinderile private nu știu care va fi situația, însă sunt convins că și aici va funcționa principiul negocierii. Și mai sunt convins că pe grila totală de salarii angajatorii, în cadrul contractelor colective de muncă, vor ști să ajusteze grilele pentru a se înscrie în bugetele pe care și le-au propus", a precizat ministrul.

PROTOCOL DE COLABORARE PD - PNL

Grupurile parlamentare ale PD și PNL din Senat au semnat, ieri, protocolul de colaborare între cele două formațiuni, la nivelul acestei Camere.

Potrivit documentului, senatorii democrați și liberali au convenit să colaboreze prin adoptarea unor poziții comune exprimate prin declarații și prin vot în comisiile permanente și în plen pentru proiecte legislative, precum și în scopul întăririi controlului parlamentar asupra activității Guvernului. De asemenea, colaborarea se va extinde asupra inițierii sau susținerii comune a tuturor propunerilor legislative, precum și a amendamentelor la proiectele de lege inițiate de Guvern, la Ordonanțele de Urgență și ordonanțe simple.

MIERCURI, 12 FEBRUARIE 2003

TVR 1

7,00 Jurnal
7,30 Bună dimineața, România!
10,15 Teleshopping
11,00 Profesioniștii - rel.
11,50 Desene animate
12,15 Dragoste și războinare - s. rel.
13,15 Pasiuni - s.
14,00 Jurnalul de prânz
14,30 Oameni ca noi
15,00 Bucuriile muzicii
16,00 Panorama
17,05 Amy - s.
18,00 Dragoste și războinare - s.
19,00 Jurnal. Meteo. Sport
19,50 Avanpremieră. Eurovision
20,00 Scufundarea vaporului Rainbow - dramă, SUA, 1992
21,50 Seara bună!
23,00 Jurnal de noapte
23,30 Nocturna artelor
0,30 Detectivul Spenser - acțiune, SUA, 1994
2,05 Cu ochii-n 4 - rel.
2,35 Știri - rel.

TVR 2

7,05 Desene animate
8,00 Arta apărării - rel.
8,35 Sabrina, vrăjitoarea adolescentă - s.
9,05 Prietenii lui Piticot
10,05 Eurovision 2003 - rel.
10,40 Tradiții - rel.
11,10 Poesis
11,20 Aventurile lui Chuck Finn - s.
11,50 Viața la 15 ani - s.
12,15 Tonomatul DP2
13,45 Desene animate
15,05 Toți, împreună
15,55 Atlas - rel.
16,25 Documentar
17,00 Zona crepusculară - s.
17,30 Banatica (emisiune în limba maghiară)
18,00 Rural XXI
18,30 Pe drumul Banatului
19,00 Preluare Jurnal de pe Canalul România 1
19,45 Știri regionale
20,00 Polițist în Brooklyn - s. (12)
21,00 Știri
21,10 Eurovision 2003
21,45 Un tărâm al fărădelegii - f. IT.
23,20 Cauza și defectul
0,30 Știri

PRO TV

7,00 Teo - rel.
7,55 Omul care aduce cartea
8,00 Știrile Pro TV - Ziarul dimineții tale
9,30 Tânăr și neliniștit - s. rel. (AP)
10,30 Câștigi fără să știi - rel.
11,15 Familia Bundy - s. rel. (AP)
12,00 Asta-i televiziunea! - s. rel. (AP)
12,40 Învață engleza cu Victor
12,55 Știrile PRO TV
13,00 13-14 cu Andrei Gheorghe
14,15 Părinți la Hollywood - s.
14,45 Jesse - s.
15,15 Spitalul de Urgență - s.
16,10 Tânăr și neliniștit - s. (AP)
17,00 Știrile Pro TV
17,45 Teo
19,00 Știrile Pro TV
* Sport
* Vremea
20,00 Aripile nopții - thriller, acțiune, SUA, 2001
22,00 Știrile Pro TV
22,30 Familia Bundy - s. (AP)
23,10 Labirintul crimei - thriller, psihologic, SUA, 1998 (12)
1,30 Știrile Pro TV
1,45 Spitalul de Urgență - s. rel.

TV ACASĂ

6,00 Intrusa - s. rel.
7,00 Perla, cărările iubirii - s. rel. (AP)
7,50 Doctorul casei - rel.
8,15 Povestiri adevărate - rel.
9,00 Căsuța poveștilor - rel.
9,15 Îngerașii - s. rel.
10,15 Secretul iubirii - s. rel. (AP)
11,15 De 3 x femeie - rel. (AP)
12,15 Clona - s. rel. (AP)
13,15 Promotor - rel.
13,20 Dragoste și putere - s. rel.
13,45 Seducție - s. (AP)
14,45 Dădaca - rel.
15,30 Taina din adâncuri - s. (AP)
16,30 Intrusa - s. (AP)
17,30 Îngerașii - s.
18,20 Perla, cărările iubirii - s. (AP)
19,20 Doctorul casei
19,30 Povestiri adevărate
20,00 Secretul iubirii - s. (AP)
21,00 De 3 x femeie
22,00 Clona - s. (AP)
22,55 Promotor
23,00 Dragoste și putere - s.
23,30 Povestiri adevărate - rel.
0,00 Amor latino - s. rel.
0,50 Seducție - s. rel.
1,45 Taina din adâncuri - s. rel.

HBO

8,00 Vise și dorințe - dramă, 2000 (12)
9,55 Dispari în 60 de secunde - f. 2000 (12)
11,50 Îndrăgostit lulea - dragoste, 2001
13,20 Adopția - thriller, 1999 (12)
14,50 Reuniunea de clasă - comedie, 1982 (12)
16,15 Grateful Dawg - doc.
17,40 Carmen - muzical, 2001 (12)
19,05 Vise și dorințe - dramă, 2000 (12)
21,00 Profesorul trăznit 2: Clanul Klump - comedie, 2000 (12)
22,50 La Bamba - biografic, 1987 (12)
0,35 Viața în trei - thriller, 2000 (16)

PRIMA TV

7,00 În căutarea dreptății - s. rel.
8,00 Video star
12,00 Desene animate
12,30 Levitza prezintă - rel.
13,00 Vrei să fii miliardar? - rel.
15,00 Impact - rel.
15,30 În familie - s. rel.
16,00 În căutarea dreptății - s. (AP)
17,00 Detectivi de elită - s. (AP)
18,00 Focus
19,00 Impact (AP)
19,30 Vânătoarea comorilor - s. (AP)
20,30 În familie - s.
21,00 Cârcotașii în Europa
23,00 Focus plus
23,30 Detectivi de elită - s. rel.
0,25 Clip Art - rel.
0,30 Clubbing Show
0,37 Vânătoarea comorilor - s. rel.
1,30 În familie - s. rel.
2,00 Focus plus - rel.

ANTENA 1-TV ARAD

7,00 Observator
* Sport
8,00 Cafeaua cu sare
9,00 Știri TVA - rel.
9,30 Muzică populară - rel.
10,00 Isabella - s. rel.
11,00 Millagros - s.
13,00 Știrile amiezii
13,15 (AP) Un alt Karate Kid - f. rel.
15,00 (AP) Cei șapte magnifici - s. rel.
16,00 Emisiune în limba bulgară
16,25 Publicitate, Promo
16,30 Știri TVA
17,00 Isabella - s.
17,45 (AP) Babilonia
19,00 Observator
* Sport * Meteo
20,00 (12) Lovitură mortală - acțiune, SUA, 1994
21,57 Publicitate, Promo
22,00 Observator
22,15 Știri TVA
22,30 Marius Tucă Show
23,30 (AP) Bob - s.
0,00 Babilonia - rel.
1,45 Observator - rel.
2,30 Cafeaua cu sare - rel.
4,30 Marius Tucă Show - rel.
6,00 Zile din viața noastră - s.

TV RCS

9,00 Deschiderea programului
9,30 Știri RCS 1 - rel.
10,10 5 minute de carte
10,15 Tradiții și folclor
10,30 Cum să-mi îngrijesc câinele? - doc.
11,15 Dulce ispită - s. rel.
12,00 De ce? - rel.
13,00 Conviețuiri
13,30 Știri RCS 2 - rel.
14,10 5 minute de carte
14,15 Videoclipuri
14,30 Dulce ispită - s.
15,15 Videoclipuri
15,30 (AP) Acolo unde porumbeii merg să moară - film
17,00 Ecoul străzii
17,30 Știrile RCS 1
18,10 5 minute de carte
18,15 (AP) Imposibila iubire - film
19,45 Videoclipuri
20,00 O oră cu D. Dascălu
21,00 Medicul de familie - doc.
21,45 Videoclipuri
22,00 Știrile RCS 2
22,40 (12) O zi de octombrie - film
24,00 Închiderea programului

B1 TV

7,10 Calendar ecumenic
7,15 Espresso
10,30 Fan X
12,25 Calendar ecumenic
12,30 Știri
13,00 Nașul - rel.
14,30 La Strada - rel.
15,30 Fan X
15,45 Fotbal - rel.
17,15 La Strada
17,45 Beverly Hills, 90210 - s.
18,45 Știri
20,00 Sunt plecat în oraș - f. SUA
21,30 Ediția de noapte
22,00 Nașul
23,30 Late Night Show
0,30 Beverly Hills, 90210 - s. rel.
1,30 La Strada - rel.

TELE 7 ABC

7,35 Șapte știri - rel.
8,05 Serial pentru copii
9,30 Videoclipuri
10,30 Chestiunea zilei - rel.
12,00 Doc. DW - rel.
13,00 Chestiunea zilei
13,30 Alo, Florin! - rel.
16,00 Sifonarul îndrăgostit - s. rel.
18,00 Cântăreții străzii
18,30 Secretele succesului
19,10 Chestiunea zilei
19,20 Șapte știri
20,00 Sifonarul îndrăgostit - s.
20,50 Chestiunea zilei
21,00 Alo, Florin!
23,45 Șapte știri
0,00 Alo, Florin! - rel.
2,50 Activ FM

REALITATEA TV

6,45 Trezirea la realitate
10,00 Știri în limba engleză
10,15 Economia
11,00 Jurnal
12,15 În fața națiunii
14,15 Orient Express
16,00 Jurnal
17,15 Adevărul din spatele adevărului
19,15 În centrul atenției
20,15 Vectorul Cristoiu
21,00 Jurnal
21,45 În fața națiunii cu Adriana Bahmuțeanu
23,00 Jurnal
0,00 English News

Redacția Adevărul nu își asumă răspunderea pentru modificările ulterioare intervenite în programele TV

„CEAȚĂ" LA CENTRU, „BEZNĂ" ÎN TERITORIU...

Activitatea în teritoriu a partidelor politice de pe eșichierul românesc a avut, în ultima perioadă, extrem de mult de suferit de pe urma faptului că la nivel central, în cele mai multe cazuri, totul plutește într-o ceață densă. Relația centru-teritoriu aproape că nu mai există. Cei din teritoriu știu prea puțin sau aproape nimic despre jocurile de culise ale liderilor centrali (de pildă, știe Eugen Vancu, președintele PPC Arad, ce va face Lupu?). Nimeni nu știe încotro se va îndrepta partidul pe care îl conduce la nivel local. Dacă astăzi este, teoretic, un partid de dreapta, mâine devine, prin fuziune, partid de centru-stânga sau chiar stânga. Din această cauză, filialele județene se feresc ca dracul de tămâie să transmită electoratului mesaje clare, legate măcar de niște frânturi doctrinare sau programatice. Nici măcar partidele mari nu sunt scutite de aceste necazuri. Chiar în cazul PSD-ului, care este la guvernare, prea puțini lideri din teritoriu știu ce se petrece cu adevărat la nivel central. A anticipa mersul „războiului" dintre adepții lui Iliescu și cei ai lui Adrian Năstase, fără teama de a o da „în bară", este imposibil. Își va face Ion Iliescu, după expirarea mandatului, un alt partid, prin ruperea mega PSD, sau va reuși să devină președinte al PSD? În acest caz, vor avea adepții lui Adrian Năstase curajul de a forma ei un alt partid?

Nici PNL-ul, care înregistrează o creștere, nu este foarte clar în ce direcție o va lua. În foarte multe cazuri, mesajele de la centru se bat cap în cap. Ba este posibil ca PNL să participe la guvernare alături de

Tableta zilei

PSD, ba este posibilă o alianță electorală sau postelectorală cu PD, care se confruntă cu numeroase trădări. Unii PD-iști vor să fie liberali, alții vor să fie social-democrați. Dacă se va face o alianță electorală, bătălia pentru locuri eligibile pe liste comune va fi cruntă. Indiferent de câtă diplomație vor da dovadă liderii celor două partide, tot vor fi acuzați de trădare de către propriii membri care vor rămâne pe dinafară. Din cauza „cețiî" de la centru, cei din teritoriu sunt efectiv în „beznă".

În cazul partidelor mici, situația este de-a dreptul „tragică", județele neștiind absolut nimic despre soarta pe care le-o va hărăzi conducerea centrală. Pentru a reuși să se înscrie la tribunal, partidulețele de buzunar vor fi obligate să fuzioneze absolut cu oricine. Cei care înțeleg totuși să își păstreze o anumită culoare vor pleca de bunăvoie când vor fi puși în fața unor fuziuni total contra naturii. Având în vedere cele de mai sus, este explicabil faptul că la nivel local lupta politică nu mai înseamnă decât o nesfârșită „rățoială", fiecare crezând că va câștiga un oarecare capital electoral dacă se rățoiește mai tare decât celălalt.. Firavele idei politice transmise la modul foarte timid sunt doar cele care se potrivesc tuturor doctrinelor și programelor. Nici măcar acelea nu sunt scoase în evidență ca fiind reguli general valabile, ci ca niște „găselnițe" ale unor lideri care se dau de ceasul morții să demonstreze cât de deștepți sunt. Electoratul este prea puțin instruit pentru a înțelege acest lucru și îl va lua în seamă pe cel care deschide primul gura. În acest sens, între partidele arădene PD, PNL și PNȚCD este o veritabilă cursă contra cronometru, conferințele de presă ținându-se lanț.

Sunt prea puține șanse ca în viitorul apropiat „ceața" de la nivel central să se risipească, iar teritoriul să încerce să iasă dn beznă. Dacă nu cu totul, măcar să zărească „luminița de la capătul tunelului".

SIMION TODOCA

Într-o scrisoare către Ion Iliescu

PSM ARAD CERE ÎNLĂTURAREA SINTAGMEI „NAȚIONAL" DIN TITULATURA PARTIDELOR POLITICE

Președintele PSM Arad, Mihai Lelik, va continua seria petițiilor către toate forurile de conducere ale României, printr-o scrisoare adresată președintelui României, Ion Iliescu. **„Întrucât președintele României este angrenat într-o serie de discuții cu toate partidele politice, pe marginea modificării Constituției României, vom solicita să se interzică folosirea sintagmei „național" în denumirea partidelor politice. Nici un partid nu își poate aroga dreptul de a se autoproclama național, întrucât nici țărănismul, nici liberalismul, nici alte ideologii, doctrine sau simple curente doctrinare nu reprezintă, logic și legic poporul român, națiа română. Din cauza folosirii abuzive a cuvântului „național", nu numai în politică, ci și în alte domenii, am ajuns să fim considerați extremiști. Ceea ce este mai grav, din cauza demonetizării sintagmei „național" de către grupuri de interese și forțe oculte, s-a ajuns în situația ca această sintagmă să fie considerată caducă inclusiv în ceea ce privește caracterul de stat național al statului român"**, a declarat Lelik, la conferința de presă.

S. TODOCA

Femeile democrate doresc remunerație pentru casnice

Reprezentantele organizației de femei a PD Arad au participat la întâlnirea regională a OFD pentru Regiunea V Vest, care s-a desfășurat la Timișoara. După cum ne-a informat dna Mihaela Vasil, șefa departamentului de imagine a PD Arad, la reuniunea de la Timișoara a fost dezbătut și aprobat Programul Politic al OFD pentru anul 2003, proiect elaborat de către Departamentul pentru Strategii și Relații Politice al BPN-OFD. Una dintre propunerile femeilor democrate se referă la identificarea unor posibilități de remunerare a muncii domestice și îngrijirii copiilor sau altor persoane dependente.

„Deturnarea" laptelui și cornului

Femeile democrate consideră că fondurile destinate acțiunii „laptele și cornul" ar trebui redirecționate spre asigurarea transportului gratuit pentru copiii din mediul rural la unitățile de învățământ. De asemenea, PD propune înființarea unor grădinițe cu program prelungit în localitățile rurale, mai ales în perioada de vară, când femeile sunt la muncă în agricultură. ● OFD pledează pentru „însănătoșirea sistemului medical", mai ales în ceea ce privește reducerea mortalității materne și infantile. ● Femeile democrate susțin revendicările medicilor de familie cu privire la contractul-cadru pe 2003, contract care „pune în pericol funcționarea cabinetelor medicale și lasă fără asistență medicală un larg segment de populație". ● S-a propus majorarea la 1% din PIB a sumelor alocate pentru sănătate. ● Toate propunerile Femeilor Democrate din Regiunea V VEST vor fi supuse atenției Colegiului Director Național al OFD, care va avea loc la sfârșitul săptămânii, la București.

S. TODOCA

Țărăniștii acuză puterea locală de proastă gestionare a fondurilor

Președinții PNȚCD Arad, Claudiu Cristea (județ) și Marcel Chișcan (municipiu), au anunțat în cadrul conferinței de presă de ieri, punctul de vedere al consilierilor municipali țărăniști față de împrumutul pe care executivul primăriei îl solicită pentru a finaliza mai multe obiective.

Cei doi lideri ai PNȚCD Arad au declarat că **„sub masca interesului comunității, PSD încearcă să acrediteze ideea că un împrumut pentru finalizarea unor obiective de investiții ar fi în favoarea arădenilor. În fapt, acest împrumut vine să mascheze incompetența crasă a administrației Popa - PSD și proasta gestionare a banului public"**. Claudiu Cristea a declarat că proasta gestionare a banilor publici nu trebuie să fie suportată de arădeni prin creșteri repetate ale impozitelor și taxelor locale. În opinia lui Cristea, singura soluție viabilă este redimensionarea cheltuielilor pe obiective de interes și pe baza unor priorități care să țină seama de interesele comunității Aradului. Astfel, consilierii țărăniști se vor opune contractării împrumutului, a concluzionat consilierul municipal Marcel Chișcan.

Țărăniștii arădeni au prezentat presei, prin video-proiecție, obiectivele realizate pe raza municipiului până în 2000, spun ei, fără să apeleze la împrumuturi: Piața Spitalului - finalizarea lucrărilor de asfaltare și amenajare a spațiilor verzi; Piața Romană - înlocuirea pavajului cu asfalt; semaforizări în P-ța UTA, P-ța Gării și a străzilor Șaguna și Bălcescu; Construcția Centurii de nord a Aradului; demararea lucrărilor pe strada Cocorilor și modernizarea zonei 300 din Micalaca prin locuri de parcare, spații verzi și căi de acces.

Întrebat de redactorul ziarului „Adevărul", cât timp și pe ce bază va funcționa coaliția PD-PNL-PNȚCD, în Consiliul Local Municipal, Claudiu Cristea a declarat: **„singura platformă care, din punctul nostru de vedere, poate sta la baza unei coaliții a Opoziției este interesul arădenilor. Prin urmare această coaliție este viabilă cât timp interesul arădenilor va fi respectat de PD și PNL"**.

DANIEL ALBU

De Ziua Sfântului Valentin

TINERII DEMOCRAȚI OFERĂ VERIGHETE DIN AUR

OTD Arad organizează vineri, la discoteca „Corleone" din incinta ștrandului, începând cu ora 20,00, o „distracție" de Ziua Îndrăgostiților. Se vor desfășura diverse concursuri, primele trei perechi de îndrăgostiți fiind premiate. **Premiul I** - două verighete din aur și un weekend la Moneasa. **Premiul II** - o cină „romantică" la un restaurant din Arad. **Premiul III** - un tichet pentru salonul de înfrumusețare. ● Petru Doboș, președintele OTD Arad, care a făcut anunțul de mai sus în cadrul unei conferințe de presă, ne-a mai anunțat că mai mulți tineri din organizație vor fi prezenți la ședința CLM, fiind îngrijorați de perspectiva contractării de către Primărie a deja celebrului împrumut. În opinia lui Doboș, aceasta ar însemna o creștere mare a taxelor și impozitelor populației.

S. TODOCA

Până în 25 februarie

SE POT DEPUNE CANDIDATURI PENTRU ALEGERILE OFD

La întâlnirea Biroului Permanent Județean al PD Arad cu vicepreședintele Sorin Frunzăverde a fost stabilit programul întâlnirilor zonale pentru pregătirea Consiliului de Coordonare Județean, care se va desfășura pe data de 21 februarie. S-a stabilit că până la 25 februarie se pot depune candidaturi pentru structurile de conducere ale Organizației de Femei, alegerile urmând să aibă loc pe data de 1 Martie. Până acum nu a fost depusă nici o candidatură pentru funcții, nici măcar pentru cea de președinte.

T. S.

Prin intermediul Curții de Apel Timișoara

PREȘEDINTELE PSM ARAD A PRIMIT RĂSPUNS DE LA MEC

Ieri, Curtea de Apel Timișoara, Secția Contencios Administrativ, a soluționat Dosarul nr. 276/CA/2003, prin care Mihai Lelik, președintele PSM Arad, a dat în judecată Ministerul Educației și Cercetării, întrucât nu i-a răspuns în termen legal la petiția prin care cerea să se renunțe la sistemul foilor de drum pentru elevi și studenți și să se revină la eliberarea biletelor pe baza carnetelor de elev (student). De fapt, procesul nici nu ar mai fi trebuit să aibă loc, întrucât, în Întâmpinarea depusă de către MEC se arată că: **„cu adresa nr. 19871/05.11.2002 a fost înaintat către petent răspunsul la solicitările din acțiune cu respectarea termenului legal de 30 de zile prevăzut de lege"**. Într-adevăr, la dosar este anexată copia răspunsului MEC, în care se arată că propunerile PSM au fost deja puse în practică. Cert este că respectiva adresă, trimisă încă din noiembrie anul trecut, nu a juns niciodată la sediul PSM. „Cine știe care cetățean turmentat nu a reușit să găsească «andrisantul»", a declarat Lelik.

T. S.

ÎN HALAT ȘI PAPUCI DE CASĂ

(Urmare din pagina 1)

Un da, fie el și tacit, ar fi de două ori dăunător: întâi, pentru că ar gira moral și din perspectiva dreptului internațional ignorarea Organizației Națiunilor Unite; în al doilea rând, fiindcă ar favoriza promovarea intereselor americane, fără ca Europa să-și promoveze vreunul. Dimpotrivă, ar pune umărul la consolidarea statutului SUA de unic pol al forței. Așadar, atât în Consiliul de Securitate al ONU, cât și în NATO, americanii au fost surprinși și, de aceea, lezați profund în orgoliul propriu, să constate că nici măcar ei nu pot face orice. Pentru NATO este o premieră, iar pentru americani o stare de iritare, de nervi nemaipomenită.

Însuși Henri Kissinger, fostul secretar de stat din perioada președintelui Nixon, recunoaște că asistăm la o criză foarte gravă și fără precedent în NATO. Acuitatea conflictului ne îndeamnă să ne întrebăm dacă americanii vor câștiga cu acest război contra Irakului. Militar, chiar dacă prin greu și nedrept tribut de vieți și de bani, probabil că vor câștiga. În plan politic însă, acest război poate fi începutul despărțirii SUA de Europa. Poate fi o despărțire lungă, graduală, dar există toate semnele că ea este anunțată. Ideea Europei Unite nu mai poate fi legată, logic, de o semivasalitate față de SUA. Nu întâmplător UE a demarat procesul de constituire a propriei puteri militare.

În toată această încrâncenare politică, România s-a avântat să joace totul pe o carte, respectiv pe cea americană. În viața de toate zilele, se spune că nu este înțelept să te amesteci în cearta dintre partenerii de viață ori dintre doi amici; fiindcă ei s-ar putea să se împace și tu să cazi prost. De ce n-ar fi valabilă această înțelepciune și pentru criza de față?! Și apoi, să nu uităm, suntem aici, în Europa, vrem să fim parte a Uniunii Europene. Om crede noi că America e ca un Dumnezeu, dar până să ajungem la ea s-ar putea să trecem prin mâna sfinților europeni. S-ar putea foarte bine ca președintele, premierul, ministrul de externe, Consiliul Suprem de Apărare a țării să reușească pe cartea americană, dar la fel de bine ar putea să și piardă. Oricum am privi lucrurile, România e la mâna Europei și nu ne poate fi indiferent cum pune aceasta mâna pe noi - ne mângâie, ne ține în palmă, ne dă una după ceafă ori ne strânge în pumn. Da, știm și asta, până la urmă tensiunile dintre cele două țărmuri ale Atlanticului vor diminua, dar Germania, bunăoară, nu va uita pe cine poate conta și pe cine nu, cine-i este aproape și cine nu. Zic Germania, pentru că de aproape un deceniu, ea are cuvântul cel mai greu în Europa. Or, abia ne-am apropiat de ea, după decenii de răceală respingătoare din partea nemților, iar acum riscăm să ne îndepărtăm din nou.

Războiul contra Irakului e mai mult decât un război. El este și o răspântie pentru multe state și nimeni nu poate ști cu exactitate încotro o va lua fiecare. Deocamdată, nouă ne rămâne să ne luăm halatul și papucii de casă și să fim prin preajma televizorului. În rest, vorba aceea, om vedea ce-o fi, că niciodată n-a fost să nu fie cumva.

D-NA ROVANA PLUMB, MINISTRU-SECRETAR DE STAT, LA UNIVERSITATEA „AUREL VLAICU“

Aflată la Arad, d-na drd. **Rovana Plumb**, secretar de Stat, președintele Autorității Naționale pentru Protecția Consumatorilor, a vizitat **Facultatea de Tehnologie Alimentară, Turism și Protecția Mediului,** la noul său sediu din Micălaca, 300. Însoțită de **Dan Ungureanu**, prefectul Aradului, precum și de dl. **Paul Miclău**, consilier al Ministrului Integrării Europene, d-na Ministru a fost întâmpinată de prof. univ. dr. **Lizica Mihuț**, rectorul Universității „Aurel Vlaicu“, de d-na ing. prof. dr. **Cornelia Idițoiu**, decanul Facultății, precum și de alți membri ai Senatului. Au fost vizitate laboratoarele și sălile de curs, după care a avut loc un fructuos dialog privind identificarea unor strategii de colaborare despre protecție consumatorului.

Pentru obținerea unor venituri extrabugetare de către facultate se vizează:

- înființarea unor Laboratoare (în mediu universitar) pentru analiza produselor și **acreditarea** acestora în conformitate cu standardele europene;
- antrenarea Facultății în Comisiile de securitate a diferitelor tipuri de produse alimentare;
- cuprinderea Universității în programe europene (de ex. „Siguranța produselor alimentare în România“).

Dl. Prefect a pledat pentru asigurarea unei legături între Arad și București, care să promoveze prioritatea unor parteneriate de programe privind campania de educare a consumatorilor, iar **Marcel Miclău** a propus un set de *„programe cu mai mulți actori“*, între care și Facultatea arădeană.

„Suntem mulțumiți de modul în care Președintele Autorității Naționale pentru Protecția Consumatorilor, d-na drd. Rovena Plumb, în calitatede Secretar de Stat, manifestă interes pentru atragerea UAV în probleme de siguranța și securitatea produselor alimentare, în expertizarea calității acestora. Facultatea noastră de profil are atât capacitate, cât și disponibilitate pentru a fi antrenată într-un asemenea proiect ministerial. Contăm pe o asemenea cooperare în favoarea societății civile, a cetățenilor, iar implicarea mediului universitar într-o asemenea activitate nu poate fi decât benefică“, a spus d-na Lizica Mihuț, rectorul Universității. Apoi, a oferit oaspeților volumul ***Universitatea „Aurel Vlaicu“ 2001/2002.*** Colocviul s-a încheiat cu proiectarea unor prelegeri pentru studenții din anii terminali, privind *„managementul strategic“* și *„autoritatea de siguranță a alimentului“*. Afirmațiile elogioase despre amenajarea spațiului, dotarea laboratoarelor, atmosfera tipic universitară au punctat o întâlnire de ținută academică. (A.I.)

DIRECȚIA SANITAR-VETERINARĂ ARE ÎN PROIECT CONSTRUIREA UNUI SEDIU NOU PENTRU INSTITUȚIE

În decursul conferinței de presă desfășurate ieri dimineață, d-nul Sorin Iercan, directorul Direcției Sanitar-Veterinare a făcut cunoscut că instituția pe care o conduce se va muta în viitor într-un sediu nou. Imobilul se va construi lângă actuala clădire a Direcției Sanitar-Veterinare. Costurile se cifrează la suma de 11 miliarde și jumătate de lei și acoperă doar ridicarea noii construcții, fără a cuprinde și dotările acesteia. „Fondurile de la noul sediu provin de la bugetul de stat și au în vedere prețurile actuale. De aceea ele se vor suplimenta, la nevoie, pentru a finaliza acest proiect; în prezent specialiștii au demarat lucrările pentru studiul de fezabilitate“, a declarat d-nul Sorin Iercan.

Clădirea va fi compusă din trei nivele. La parter vor funcționa serviciile de specialitate ale Direcției, primul etaj va fi ocupat de birourile administrative, iar la etajul al doilea va exista o sală de ședințe cu o capacitate de 100 de locuri și trei garsoniere destinate inspectorilor.

Investiția a fost posibilă datorită atragerii în acest an, de fonduri suplimentare la buget de către Direcția Sanitar-Veterinară Arad. Astfel, va fi pus în funcțiune din martie a.c. un Laborator de Sere care va crește veniturile către bugetul de stat cu peste 16 miliarde de lei anual.

Anul trecut, Direcției Sanitar-Veterinare Arad i s-a alocat un buget de 5 miliarde de lei, în condițiile în care a adus la bugetul de stat 18 miliarde de lei. Pentru anul 2003, datorită noilor specializări existente, s-au repartizat 20 de miliarde, încasările către buget urmând să depășească 30 de miliarde de lei.

DAN ROMAN

O BĂTRÂNĂ ȘI PLÂNGE SOARTA

Mai zilele trecute am fost într-un cimitir dorind să fiu lângă o ființă dragă, pe care am pierdut-o. Împreună cu rudeniile și cu un prieten cu un rang înalt în Poliție am asistat la o scurtă ceremonie. La o distanță de 10-15 m, o femeie în vârstă plângea în hohote lângă un mormânt. La un moment dat, se pare că i se făcuse bătrânei foarte rău și am sărit împreună cu prietenul în ajutorul ei. După ce și-a revenit, bătrâna ne-a povestit printre suspine și lacrimi marea ei durere:

„Am avut cea mai frumoasă casă de pe aici. Bărbatul mi-a rămas la Stalingrad și nu s-a mai întors. Fata, ginerele și nepoțica au fost zdrobiți în mașină într-o țară învecinată și acum sunt în cimitir, unde m-ați găsit. Am adus în casă doi tineri ce păreau cumsecade, ca să nu fiu singură și să pot închide ochii în pace la plinirea vremii. Până n-am făcut actele pe numele lor s-au purtat omenește, dar, la nici o lună după încheierea contractului de întreținere au început să-și arate adevărata față. În locul unei mâncări pentru vârsta mea au început să-mi dea ce voiau ei și ce nu se potrivea pentru mine. Au venit cu pretențiile să le dau și mica mea pensie de urmaș al unui veteran de război. M-au obligat să plătesc eu impozitul, mi-au vândut produsele de pe cele două hectare de pământ și multe altele. Nu-mi rămâne decât să-mi pun capăt zilelor și să mă duc lângă morții mei”.

Am rămas împietriți ascultând această relatare. Prietenul ofițer s-a oferit s-o ducă cu mașina până acasă. Tot atunci am pornit și noi spre mașinile care ne aduseseră. Surpriza a fost în ușa cimitirului unde cei doi despre care vorbise bătrâna veneau s-o caute înjurând de mama focului fiind speriați să nu-și fii făcut seama. Când au văzut-o, s-au repezit la ea s-o târască spre casă. Omul legii, însă, i-a oprit. Le-a cerut actele de identitate, iar eu, curios, am rămas acolo să ascult. Le-a indicat ca a doua zi, amândoi să fie prezenți la biroul lui de la un anumit etaj, la o anumită oră.

Polițistul a luat-o pe bătrână în mașina sa și a dus-o acasă.

De ce am relatat toate acestea? Pentru că astăzi se poartă acest „joc” de jecmănire și jefuire a celor bătrâni fără apărare și fără ajutor.

Prof. S. PĂCURARIU

L.S.U.A.V. PROPUNE TREI NOPȚI „DE FOC”

FORMAȚIA DEMO CÂNTĂ MÂINE SEARĂ LA SĂRBĂTOAREA STUDENȚILOR

Începând de astăzi, Liga Studenților din cadrul Universității „Aurel Vlaicu” (LSUAV) demarează proiectul INSIDE - dedicat tinerilor arădeni.

Ziua de azi e dedicată urmăririi și prevenirii consumului de droguri iar mâine va fi o zi anti-Sida. Vineri, 14 februarie, de Sf. Valentin, studenții vor sărbători într-un mod aparte Ziua Îndrăgostiților. Locația va fi aceeași în toate cele trei seri - discoteca Space, patronul acesteia, **Dani Duruș** sponsorizând aproape toate manifestările studențești din ultima vreme. Noutatea este că joi seară formația DEMO va susține un concert special.

O. BULZAN

OBLIGAȚIUNILE MUNICIPALE SUNT DE PREFERAT ÎMPRUMUTULUI BANCAR!

☛ Interviu cu dl. EUGEN CRISTEA, directorul BCR, Sucursala Arad

☛ *(Urmare din pagina 1)*

– În principiu, cam la cât se ridică dobândă percepută de către o bancă pentru un împrumut?

– La 28%, plus costurile legate de gestiunea creditului și comisioanele bancare. Zic 28%, dar sunt bănci care percep și dobânzi de 40%.

– De curiozitate, Banca Comercială Română ce dobândă percepe?

– Depinde, existând o dobândă pe termen scurt și o dobândă pe termen mediu și lung, în funcție de termenul de restituire a împrumutului.

– Termen scurt însemnând cât timp?

– 12 luni, dobânda în acest caz fiind de 27% pe an. Cât privește dobânda la împrumuturi pe termen mediu și lung dobânda este aceeași, 28%. Să mai precizăm că termen mediu înseamnă de la 1 la 5 ani și termen lung, peste 5 ani, peste 5 ani putând să fie și 25 de ani. Trebuie însă să subliniem că aceasta este dobânda la un moment dat, dobândă care este fluctuantă în funcție de cerințele pieței. Oricum de un an și mai bine - după cum se observă - trendul dobânzii este unul descrescător, tendință care se va menține și în 2003.

– Încă o treabă legată de împrumutul bancar, cea a așa-zisei confidențialități. Această confidențialitate o impune legea sau cine?

– Legal nu există așa ceva, confidențialitatea fiind de fapt un acord între cele două părți, acord pe care eu ca bancă sunt obligat prin lege să-l respect, în schimb partenerul meu nu, el procedând cum crede de cuviință.

– Deci Primăria nu era obligată prin lege să păstreze confidențialitatea asupra împrumutului?

– Numai dacă vroia ea.

– Și ea a vrut așa, deși nu știm pentru ce! Probabil, ca să mai creeze alte suspiciuni! Ca și când nu sunt destule în jurul ei! Și ca tacâmul să fie complet tot Primăria a inventat și o confidențialitate mai aparte, ca să-i zicem așa, respectiv o tăcere absolută până la discuția din Consiliul Local, în schimb după aceea, liber ca de la Vodă, fiecare putând să spună cui vroia și avea chef să-l asculte „marele secret“ al împrumutului!

– Nu este treaba mea pentru ce s-a procedat astfel, așa că nu am ce să comentez.

– De acord. Revenind la chestiunea obligațiunilor municipale, spuneți-ne ce sunt, de fapt, acestea domnule Cristea?

– Sunt niște titluri sau hârtii de valoare emise de către Primărie, ele fiind un fel de împrumut pe care Primăria îl face de la populație, împrumut care se realizează printr-o unitate specială a băncii, în cazul nostru BCR Securities.

– Deci, eu, cumpăr o asemenea obligațiune în valoare de spre exemplu 1.000.000 de lei pentru care mi se acordă o dobândă.

– Exact, dobândă care poate fi trimestrială, la 6 luni sau la un an.

– Dacă eu aș depune acel milion de lei la o bancă dobânda va fi mai mică decât dobânda ce o obțin cumpărând o obligațiune municipală de 1.000.000 de lei?

– Categoric, ea situându-se între dobânda la un credit și dobânda la un împrumut: este „peste“ dobânda pe care o acordăm noi la depunerile la depozite și sub dobânda ce o percepem la împrumuturile pe care le acordăm.

– Oricare Primărie poate să emită asemenea obligațiuni?

– Oricare, totul este să ai o acoperire financiară, acoperire care în cazul acesta este bugetul. Și aici ajungem la un alt mare avantaj al emiterii de obligațiuni municipale: în vreme ce pentru un împrumut bancar solicitantul trebuie să vină cu garanții materiale, pentru lansarea de obligațiuni este suficient bugetul.

– Obligația cu garanții materiale în cazul solicitării unui împrumut se aplică tuturor, indiferent că ești un SRL sau Primăria Capitalei?

– Indiferent! În plus la acordarea unui împrumut, banca îți impune și alte condiții: un proiect ca și un studiu de fezabilitate pentru fiecare lucrare, condiții care nu există în cazul obligațiunilor municipale.

– Spuneați că, în situația unui împrumut bancar se cer și garanții materiale. În acest caz Primăria Arad ce garanții materiale ar putea aduce?

– Garanții materiale precum bunuri imobile - clădiri, terenuri etc. - din sectorul privat al ei, deși la ora actuală în acest sector cam domnește confuzia, neexistând încă o separație clară între sectorul privat la primăriilor și domeniul public.

– Ce alte avantaje mai prezintă obligațiunile municipale?

– Un avantaj ar fi riscul lor financiar relativ scăzut, obligațiunile fiind garantate, cum ziceam, cu bugetul Primăriei; apoi să nu uităm că în cazul persoanelor fizice dobânzile pentru obligațiuni nu sunt impozitate, și în fine în al treilea rând dacă la împrumutul obținut banca percepe dobânzi chiar în cazul neutilizării creditului - în fond ea și-a blocat o sumă pentru a ține la dispoziție - la obligațiunile municipale așa ceva nu există.

– În țară, după cum s-a scris, destul de multe Primării au apelat la asemenea obligațiuni...

– Într-adevăr. Și iată am aici câteva exemple: Primăria din Tg. Mureș a emis obligațiuni pentru un împrumut de la populație în sumă de 20 miliarde de lei, valoarea unei obligațiuni fiind de 1.000.000 de lei; Primăria din Zalău - obligațiuni de 10 miliarde de lei cu o valoare a unei obligațiuni de 100.000 de lei; Primăria din Brașov - obligațiuni de 3 miliarde de lei, cu o valoare a obligațiunii de 2.000.000 de lei; Primăria din Mangalia - obligațiuni de 10 miliarde de lei - cu o valoare pe obligațiune de 100.000 de lei ș.a.m.d.

– Domnule director, vă mulțumim pentru extrem de interesantele lucruri comunicate.

Ieri în CLM PARKTRONIC A RĂMAS FĂRĂ GHEARĂ

Consilierii municipali s-au aflat ieri în fața a două mari provocări: modificarea regulamentului parcării cu plată din Arad și aprobarea unui credit de 42 de miliarde de lei pentru continuarea unor lucrări de investiții începute de ani de zile.

Vreme de patru ore, aleșii locali convocați în ședință extraordinară de către 13 consilieri ai Opoziției și-au exprimat punctele de vedere referitoare la cele două subiecte. Fie că au votat pro, fie că au votat contra, cei 25 de consilieri municipali au considerat că votează în interesul cetățeanului. Dezbaterile nu au fost ușoare. Dimpotrivă, le putem cataloga drept încrâncenate, pe alocuri. Înțepăturile sau chiar jignirile n-au lipsit nici ele. Negocieri de genul „vă dăm votul pentru... dacă și voi ne ajutați cu..." s-au petrecut atât înainte cât și în timpul ședinței.

În final, iată cu ce s-au ales arădenii: 1. Firma Belsirim Automotive nu va mai putea pune „gheara" pe roțile mașinilor. Asta peste 30 de zile, răstimp în care va vedea dacă nu va contesta hotărârea CLM Arad. 2. Creditul de 42 de miliarde de lei nu va fi luat pentru finalizarea lucrărilor de investiții. Va fi bine, va fi rău, îi lăsăm pe contribuabili să judece!

Paie pe foc!

Dezbaterile propriu-zise au început puțin după ora 14,00. Toți cei 25 de consilieri erau prezenți. În sală, pe lângă reprezentanții mass-media, staff-urile din conducerea PNL, PNȚ-CD și PD erau numai ochi și urechi. **Rodica Borza (PSD)**, președintele de ședință, a propus ca, pe lângă proiectul de hotărâre inițiat de Opoziție cu privire la regulamentul parcărilor cu plată din municipiu, pe ordinea de zi să apară din nou și aprobarea creditului de 42 de miliarde de lei. În plus, **Rodica Borza** a mai propus și alte câteva rectificări de buget ale Direcțiilor Primăriei Arad, rectificări legate direct de aprobarea sau nu a împrumutului.

O ședință furtunoasă

Cu toată împotrivirea Opoziției, propunerea înaintată de către președintele de ședință a trecut cu 14 voturi. Pe lângă consilierii PSD și UDMR, **Adrian Mureșan** (PRM) a fost și el de acord cu dezbaterea acestor subiecte.

Când toată lumea se aștepta ca modificarea regulamentului parcărilor să treacă fără probleme, secretarul primăriei, d-na **Doina Paul**, a pus paie pe foc: **„Eu nu am pus viza de legalitate pe proiectul inițiat azi! Prin acest proiect se încalcă ordonanța privind regimul contravențiilor și ordonanța privind colectarea taxelor și impozitelor locale. În plus, hotărârea dvs. nu poate intra azi în vigoare, decât peste cel puțin 30 de zile. Ca să nu mai spun că, în conformitate cu Regulamentul parcărilor, firma Belsirim Automotive trebuia anunțată în prealabil."**

Secretarul primăriei a ajuns la aceste concluzii deoarece în proiectul de hotărâre inițiat de Opoziție se propunea ca amenda să fie de 50 de mii de lei pentru conducătorul auto care nu plătește parcarea. De asemenea, se arăta că amenzile se vor aplica și urmări de către Belsirim Automotive, iar hotărârea intră în vigoare în 11 februarie 2003.

„În Ordonanța privind contravențiile se arată că trebuie să existe un minimum și un maximum al sancțiunii. Adică minim 250 de mii de lei și maxim 25 de milioane de lei. Apoi, Belsirim Automotive este în imposibilitate să urmărească plata amenzilor, pentru că nu este organ fiscal. Mai mult, hotărârea nu poate intra azi în vigoare deoarece trebuie cel puțin 30 de zile, răstimp în care poate fi atacată în contencios", susținea **Doina Paul**.

Din acel moment, în loc să se găsească o modalitate ca formula Opoziției să fie îmbunătățită, s-a ajuns la cea mai aprigă dispută, din acest an, în CLM.

Spectacol!

Rodica Borza i-a reproșat lui **Gavril Popescu (PNL)** că acesta nu poate vota modificarea regulamentului deoarece băiatul consilierului liberal apără in instanță un cetățean care a dat în judecată Parktronic. **„Aceasta este o incompatibilitate. Aveți un interes patrimonial în această problemă. Nu puteți vota"**, i-a replicat **Rodica Borza**.

Atunci au izbucnit primele aplauze din tabăra liberalilor aflați în public.

„Nu suntem în sala de spectacol, domnilor. Vă rog să vă abțineți de la aplauze sau alte lucruri", încercă **Rodica Borza** să calmeze spiritele. Că nu a reușit, aveam să ne convingem mai departe.

Surprinzător, în sprijinul liberalului **Gavril Popescu** au intervenit consilierii **Marcel Chișcan** (PNȚ-CD) și **Adrian Mureșan** care au arătat că toți consilierii prezenți au interes patrimonial în chestiune, deoarece au mașini și plătesc parcarea.

Gavril Popescu a început prin a declara că, în momentul în care se află în dificultate, **Rodica Borza** apelează la subterfugii.

„Ceea ce hotărâm noi azi nu este o dorință a Opoziției. A apărut noul Cod Rutier iar noi trebuie să punem în concordanță regulamentul parcărilor cu această lege. Apoi este și dorința cetățenilor de a se renunța la blocarea mașinilor cu „gheară", a apreciat **Gavril Popescu.**

Pentru a împăca propunerea Opoziției cu pretențiile secretarului Primăriei Arad, liberalul **Valentin Paul Neamț** a propus să se renunțe la stipularea din proiect a cuvântului amendă, iar termenul de intrare în vigoare a hotărârii să fie de 15 zile: **„Mulți arădeni se simt prizonieri în propriul oraș din cauza ghearei galbene. Aradul a ajuns locul în care nu mai oprește nimeni, mai ales străinii. Nu putem să impunem unui oraș întreg această metodă barbară și absolut neobișnuită într-o lume civilizată"**, declara **Valentin Paul Neamț.**

Acum ori niciodată

Consilierul PSD, **BRUNO MASUT** a întrezărit o modalitate de a ieși din încurcătură. El a propus constituirea unei comisii formate din reprezentanții tuturor partidelor politice. Această comisie ar urma să aducă în viitor toate îmbunătățirile de rigoare la regulamentul parcărilor.

Doru Sever Puia (PNL) a spus că nu are rost să se mai facă comisie pentru că se alege praful și din aceasta, la fel cum s-a întâmplat în toamnă. Atunci s-a elaborat o hotărâre de modificare a sistemului de parcări care a fost atacată în contencios.

Rodica Borza și viceprimarul **Emanoil Voicu** (PSD) au îmbrățișat ideea acestei comisii, promițând chiar că, de săptămâna viitoare, s-ar putea începe lucrul la modificarea regulamentului.

În mijlocul acestor dispute **AMALIA ASLĂU (PSD)** a pus degetul pe rană: **„Stimați colegi, noi am aprobat regulamentul, noi am greșit și tot noi trebuie să-l îndreptăm. Să ne recunoaștem vina, să analizăm și să îndreptăm ceea ce am greșit. Haideți să rezolvăm problema în interesul comunității și să nu mai teoretizăm atâta."**

Spiritele nu s-au destins nici acum. Din contră, replicile răutăcioase dintre **Gavril Popescu** și **Rodica Borza** au atins apogeul. Liberalul i-a replicat președintelui de ședință că nu el are un interes patrimonial în toată această tevatură, ci eventual ea are, că s-a transformat în cel mai vajnic apărător al „Parktronic".

Drept replică, **Rodica Borza** i-a spus că nu are nici un interes patrimonial în chestiune. Ba, mai mult, a declarat că, ținând cont de toate cele spuse la adresa sa **„dvs. aveți păreri proaste despre femei. Față de bărbați nu aveți așa atitudini. Regret că m-ați pus atât pe mine cât și pe dvs. într-o situație absolut jenantă."**

Cu siguranță că acest „dialog" ar fi continuat dacă **Ioan Darida (UDMR)** nu făcea o propunere care urma să fie îmbrățișată, într-un final, de foarte mulți consilieri. **Ioan Darida** a propus ca în locul ghearei, **conducătorul auto care este prins că nu plătește parcarea să fie amendat cu o sumă între 250 și 300 de mii de lei**, urmărirea plății să o facă primarul sau cei pe care-i deleagă acesta, iar hotărârea cu pricina să intre în vigoare în 30 de zile.

În acea clipă, telefoanele staff-urilor celor trei partide de opoziție zbârnâiau întruna. **„E bună propunerea. Fiți de acord cu ea!"**, sunau îndemnurile pentru consilieri.

Vot surpriză

Cu toate că și propunerea inițială a trecut la vot, în final, cum a zis consilierul **Ioan Darida** așa a rămas. La vot, această propunere a trecut cu 18 voturi. Pe lângă cei 13 inițiatori ai hotărârii, au votat in corpore consilierii UDMR, cărora li s-au alăturat **Amalia Aslău** (PSD) și surpriză... **RODICA BORZA (PSD).**

Bulversați de opțiunea șefului lor de grup, în speță **Rodica Borza**, consilierii PSD **Bruno Masut** și **Mihai Năstase** au votat împotrivă, iar colegii lor de partid Mircea Foșlea, Ioan Iliescu, Sorin Trut, Mircea Roman și Corneliu Matica s-au abținut.

Sever Jurcă, vicepreședintele PNL, care a avut numeroase procese cu Parktronic pentru gheara pusă pe mașină, ne-a declarat după vot: **„Mă bucur că am obținut o mare victorie în numele arădenilor. Felicit pe toți consilierii care au votat și care au dat dovadă de spirit civic. Acesta nu a fost un vot politic, ci unul în interesul orașului."**

Mai rezervat în declarații, **ADRIAN PICĂ**, directorul Belsirim Automotive a spus că, în principiu, este de acord cu noua modalitate de sancționare a celor ce nu plătesc parcarea. Dacă firma va ataca sau nu această hotărâre de CLM, rămâne a se stabili. Oricum, în opinia sa, este nevoie de un nou act adițional la contract. **„Era mai bine dacă se constituia o comisie cu care să fi discutat punctual. Așa, vom aborda cu primarul ceea ce s-a votat azi în consiliu. Apropo, *am văzut că o serie de consilieri afirmă că blocarea roților cu gheara este o metodă barbară. Eu vreau să le reamintesc că aceasta a fost o condiție impusă de ei, fără de care nu puteam participa la licitația de concesionare a parcărilor. Noi am vrut să renunțăm de patru luni la «gheară» dar aceasta nu o puteam face, deoarece era o prevedere impusă de CLM Arad!"*** (sublinierea noastră - N.R.)

Sever Jurcă: „mă bucur că am obținut o mare victorie"

Adrian Pică: „noi am vrut să renunțăm de patru luni la gheară".

Rugăminți către Opoziție

Al doilea subiect, la fel de incitant de pe ordinea de zi de ieri, a fost acela al aprobării împrumutului de 42 de miliarde de lei pe care municipalitatea dorea să-l contracteze în vederea finalizării unor lucrări de investiții începute în trecut.

Rodica Borza a făcut un apel către Opoziție să conștientizeze că acele investiții se fac pentru arădeni: **„Canalizarea în Grădiște, viaductul din Micălaca-sau blocurile pentru tineret sunt lucrări care trebuie finalizate. Creditul se ia în condiții foarte avantajoase. Vă rog să votați pentru cetățeni. Am înțeles că liberalii nu votează, dar măcar dvs., cei din PD și PNȚ-CD vă rog să votați."**

Marcel Chișcan (PNȚ-CD) a spulberat orice speranță a **Rodicăi Borza,** susținând că țărăniștii nu votează creditul: **„Față de anii trecuți, avem un buget de câteva ori mai mare. În trecut s-au făcut investiții fără împrumuturi. Nu ne mai putem permite să băgăm mâinile în buzunarele oamenilor, care vor plăti acest împrumut. Executivul să administreze mai bine resursele. Faceți reduceri de personal, luați bani de la alte Direcții ale Primăriei, nu mai aprobați scutiri de plată, dar nu luați credite în defavoarea arădenilor!"**

La rândul său, **Doru Sever Puia** a vorbit în numele liberalilor, arătând că vor vota împotriva împrumutului: **„Da, acesta este un vot politic. Dar votăm așa pentru că Guvernul Năstase ne-a pus în brațe școlile, spitalele, ajutoarele pentru încălzire fără să ne mai aloce și surse. Am ajuns ca la un buget de 1200 de miliarde să nu găsim 40 de miliarde pentru investiții!**

Viceprimarul **Emanoil Voicu** i-a replicat că nu există nici un motiv economic pentru care nu poate fi luat creditul, mai ales că este pentru arădeni. Celălalt viceprimar, **Levente Bognar** (UDMR) a subliniat că atât Oradea cât și Timișoara au luat 130 de miliarde, respectiv 100 de miliarde de lei împrumut: **„Nici un oraș nu se mai poate dezvolta altfel!"**

Amalia Aslău a mai sintetizat o dată toate aceste discuții: **„Haideți să ne dezbrăcăm de haina politică și să ne gândim ce ar vrea cetățenii Aradului, dincolo de confruntarea de idei, de ambiții politice dintre noi. Și noi vom face bilanțul realizărilor și nerealizărilor, nu doar primarul!"**

Când s-a ajuns la vot, rezultatul a indicat un scor de doar 15 la 9. Cum era nevoie de 17 voturi pentru și acest proiect de hotărâre a căzut.

La finalul ședinței, consilierii PSD în frunte cu **Rodica Borza** și **Emanoil Voicu** au făcut câteva declarații reprezentanților presei.

Toți și-au exprimat mâhnirea legată de rezultatele ședinței, mai ales în ceea ce privește neaprobarea creditului. Oricum, acest proiect va fi promovat în continuare în consiliu până în preajma campaniei electorale spunea Emanoil Voicu: **„Sunt curios dacă atunci cineva își va mai putea permite să susțină că nu vrea canalizare, drumuri sau blocuri noi în Arad!"**

NICOLAE OPREAN
Foto: ONORIU FELEA

CARPATICA URMEAZĂ SĂ DESCHIDĂ O NOUĂ UNITATE ÎN ARAD

Pentru a fi mai aproape de clienți, Banca Comercială Carpatica a demarat lucrările de amenajare a celei de-a doua unități din Arad, ce va fi situată pe Calea 6 Vânători (în incinta Autogării). Deschiderea noii unități se va realiza în luna iunie și are loc ca urmare a creșterii numărului de operațiuni pe care banca le efectuează, precum și a bunelor perspective pe care le oferă Aradul, oraș cu o dinamică economică deosebită.

Noua locație va găzdui și o reprezentanță a Societății de Valori Mobiliare Carpatica Invest, o societate de leasing și o agenție a societății de asigurări Atlassib Asigurări, entități principale ale grupului financiar Carpatica. Astfel, clienții vor putea beneficia de o ofertă completă de servicii financiare (din sfera bancară, a pieței de capital, a leasingului, a pieței asigurărilor).

PREMIERĂ NAȚIONALĂ

RĂSCUMPĂRAREA CONTOARELOR DE BRANȘAMENT ȘI DECONTAREA INDIVIDUALĂ A CONSUMURILOR DE CĂLDURĂ

Oamenii vor să plătească doar ce consumă. Și este normal să fie așa. Nimănui nu-i convine să plătească în plus. Prin introducerea sistemelor de măsură se poate realiza facturarea consumurilor efective, eliminând în acest mod plata directă a pierderilor de apă și căldură. Reducerea cheltuielilor de întreținere din blocurile contorizate, în raport cu celelalte imobile, este dovada cea mai elocventă a avantajelor contorizării pentru populație.

Deși cadrul legislativ a impus încă din 1993, obligativitatea montării contoarelor din fondurile furnizorilor de apă caldă și energie termică, acest fapt nu s-a întâmplat, din lipsa fondurilor bugetare locale.

Pentru remedierea acestei situații, în cursul anului trecut, Consiliul Local Municipal Arad a promovat o hotărâre privind strategia, pe perioada 2003-2006, pentru contorizarea consumurilor de energie termică furnizată populației.

S-au stabilit astfel responsabilitățile furnizorului local de agent termic ARTERM și ale firmei MPC Arad. Această companie este specializată în servicii energetice de management al parcului de contoare pentru toți consumatorii contorizați la branșamentele de apă cladă menajeră și căldură.

ARTERM, împreună cu firmele de servicii energetice MPC și SERVITO au prezentat asociațiilor de locatari o inițiativă, în premieră națională. Este vorba de realizarea răscumpărării contoarelor de la populație, simultan cu promovarea decontării individuale a consumurilor de energie termică. La o primă evaluare costurile se ridică la 10 miliarde de lei.

Prin simpla manevrare a robinetelor termostatice beneficiarul poate să-și regleze consumul de energie termică. Măsurarea acestora la nivel de apartament se face montând pe calorifere repartitoare de costuri. În prezent, 200 de asociații de locatari din Arad folosesc acest sistem.

Banii obținuți din răscumpărarea contoarelor de branșament se doresc a fi reinvestiți în direcția cumpărării de echipamente și servicii pentru decontare individuală.

Inițiativa se vrea generalizată la nivelul municipiului.

G. CONSTANTINESCU

COMPANIA DE TRANSPORT PUBLIC (MAI) VREA TRAMVAIE GERMANE

La această oră, Compania de Transport Public Arad are în parc 100 de tramvaie germane. Acestea au fost aduse începând din 1995. Modelele cumpărate sunt fabricate între 1964 și 1995, însă „sunt cele mai fiabile din câte avem în întreg parcul de tramvaie", spune ing. Petre Cuvineanu, director tehnic al C.T.P. Arad.

Compania face demersurile necesare pentru a mai achiziționa încă cinci sau șase tramvaie. Deocamdată, totul se află în faza de intenție. Trebuie găsite tramvaie compatibile cu condițiile existente la Arad și cu mijloacele de transport deținute în prezent. Banii vor fi asigurați din surse bugetare municipale. Problema cea mai mare o constituie nu prețul tramvaielor, ci restul cheltuielilor, adică transportul și taxele vamale. „Acestea reprezintă mai mult de jumătate din costurile totale", conchide Cuvineanu.

G. CONSTANTINESCU
FOTO: ȘT. MATYAȘ

CAMPANIE DE SEMNĂTURI

Federația Asociațiilor de Locatari din Timișoara (FALT) a declanșat o amplă campanie de strîngere de semnături pentru anularea unei ordonanțe guvernamentale care prevede scurtarea termenelor de plată a facturilor la energia termică livrată centralizat, transmite corespondentul MEDIAFAX.

"Am recurs la această acțiune deoarece populația, disperată, s-a văzut în imposibilitatea de a plăti cheltuielile la energia termică prin scurtarea termenelor de plată. De asemenea, am început să strîngem semnături pentru anularea acestei ordonanțe deoarece demersurile făcute de organizațiile neguvernamentale din domeniul locativ nu i-au impresionat pe cei care au dat această ordonanță. Sperăm că solicitările noastre scrise și semnate de majoritatea cetățenilor din marile orașe vor avea cîștig de cauză", a declarat pentru MEDIAFAX Petru Olariu, președintele FALT.

ASOCIAȚIA „EUROPA 21" A CÂȘTIGAT UN PROIECT DE 36.000 DE EURO

OBIECTIVUL: UN CENTRU PENTRU ORIENTAREA CARIEREI

Asociația non-profit „Europa 21" a câștigat un proiect de 36.000 de euro pentru înființarea unui centru pentru orientarea carierei. Centrul se adresează în principal tinerilor, absolvenți de studii superioare și medii dar și șomerilor - pe care își propune să-i orienteze spre o carieră potrivită aptitudinilor. Lucrul efectiv cu publicul va începe în luna martie a acestui an. Sediul principal al Centrului pentru Orientarea Carierei va fi într-un spațiu de pe Bulevardul Revoluției nr. 81 pus la dispoziție de către Universitatea „Aurel Vlaicu". Proiectul vizează îmbunătățirea modului de funcționare a pieței muncii și reducerea șomajului. Se estimează că numărul celor care vor beneficia de aceste servicii va trece de 500. Participanții la program vor primi teste psihologice și de aptitudini, vor fi intervievați pentru a li se descoperi abilitățile în anumite domenii. De asemenea se vor organiza seminarii cu un caracter practic: strategii pentru căutarea unui loc de muncă, întocmirea unui CV, participarea cu succes la un interviu de angajare etc. Consilierul de orientare vocațională, Camelia Noghiu spune că deși se vor învăța lucruri concrete nu se va face o mediere a muncii. „Vom încerca să avem relații cu firmele din Arad și vom crea o bază de date în care se vor regăsi mai multe elemente importante pentru piața muncii: câte locuri de muncă sunt disponibile, care este profilul tânărului - cerut într-un anumit context.

Baza de date va cuprinde și informații detaliate despre tineri, care vor fi puse ulterior la dispoziția firmelor interesate de recrutarea forței de muncă", a precizat doamna Noghiu. Important de menționat este că serviciile oferite sunt gratuite. În cadrul aceluiași proiect se vor organiza două târguri ale locurilor de muncă pentru tineri. Finanțarea proiectului a fost obținută în proporție de 59,4% din fonduri Phare.

OLIMPIU BULZAN

INVESTIȚIE DE 5 MILIOANE DE DOLARI ÎN ZONA LIBERĂ

În Arad, cele mai importante investiții sunt concentrate în zona industrială și în cele două platforme ale Zonei Libere Curtici Arad.

De curând, în Zona Liberă Curtici Arad a demarat proiecutul de realizare a unei alte importante investiții, realizată de către Andami Com, firmă cu capital integral românesc. Investiția totală a societății cu activitate de comerț și depozitare se ridică la aproape 5 milioane de dolari. „Această nouă investiție vine să confirme, după o altă mare investiție derulată de o importantă firmă germană, atractivitatea Zonei Libere Curtici Arad, atât pentru investitorii străini cât și pentru cei autohtoni. Trebuie subliniat și faptul că lucrările de infrastructură ale acestei investiții sunt executate de o firmă românească, CONAR, care și-a câștigat un binemeritat loc în rândul firmelor arădene", spune Mircea Pavel, director general al Administrației Zonei Libere Curtici Arad.

Venind în întâmpinarea solicitărilor investiționale, AZL organizează, în 20 și 27 februarie, două licitații de închiriere de teren, iar în 14 martie, o licitație de concesionare de teren.

G. KNAP

CURSURI DE CALIFICARE

Casa de Cultură a Sindicatelor Arad, face înscrieri pentru următoarele cursuri, cu durata de 3 luni: * **ospătar; electrician; brutar; bucătar; coafură; mecanic auto; morar.**

Nou!! - Curs de cameriste hotel

Înscrierile se fac zilnic între orele 10 - 17, la Casa de Cultură a Sindicatelor (Pădurice), secretariat, camera 39.

Informații suplimentare la telefon 0257- 231307.

Cursurile vor începe în data de 15 februarie 2003.

FAȚĂ DE ANUL TRECUT, DTS ARAD CONSTATĂ

„MAI MULTE PROIECTE, MAI PUȚINI BANI"

Direcția pentru Tineret și Sport a județului Arad a susținut ieri, la Sala Sporturilor, o conferință de presă pe tema **proiectelor de tineret** promovate de DTSJ Arad pe semestrul I al anului în curs **(februarie-iunie 2003).** La întâlnirea cu presa au participat **Adrian Tămaș**, consilier și purtător de cuvânt al DTS, **Liana Marian**, director adjunct pe probleme de tineret.

Concursul de proiecte pentru semestrul I s-a desfășurat în data de 4 februarie, conform noii metodologii de finanțare a programelor de tineret, promovate de Ministerul Tineretului și Sportului. Astfel, asociațiile de tineret care solicită fonduri de la DTS se împart în două, juniori (înființate cu cel mult doi ani în urmă) și Cofin (mai vechi de doi ani și care primesc de la DTS cofinanțare în procent de 50%, spre deosebire de 80% cât primeau până în acest an). La acest concurs s-au prezentat șase structuri asociative de tineret (ONG-uri) care au înaintat spre aprobare opt proiecte. Dintre acestea, **s-a aprobat finanțarea a șapte proiecte aparținând a cinci ONG-uri**. Proiectul respins a fost cel elaborat de Asociația Banat-JA, deoarece nu întrunea criteriile de eligibilitate și oricum, fiind un proiect internațional, suma solicitată era mult prea mare pentru bugetul DTS Arad.

ONG-urile ale căror proiecte au fost aprobate sunt: **Stil Alternativ**, cu proiectul „Comunicare la PerTu" (revista on-line PerTu editată de Palatul Copiilor), **Condor Club**, cu proiectul „Mereu aproape" (drumeția montană în rândul elevilor), **ASCOR** - „Promovarea cunoașterii culturii și tradiției naționale în procesul educațional" (17 conferințe pe tematici de interes religios și cultural, cu invitați de prestigiu), **Liga Studenților din Universitatea „Aurel Vlaicu"**, cu trei proiecte aprobate (în domeniile ecologie, cultură, educația sexuală la liceeni) și **AEGE** (la juniori) - filiala Arad, cu proiectul „Școala Media". De asemenea, DTS Arad a făcut publice acțiunile proprii și în parteneriate, pe semestrul I, asupra cărora vom reveni.

Bugetul pe primul semestru este de 87.225.000 de lei, din care 48 de milioane pentru acțiunile proprii ale DTS Arad. Mai rămân așadar aproape 40 de milioane de lei pentru a fi împărțite la șapte proiecte. Făcând o comparație cu numărul de proiecte și bugetul alocat pe anul trecut, dna Liana Marian a sintetizat: „Mai multe proiecte, mai puțini bani".

C. L.

DOBÂNZILE BANCARE în vigoare la 11.02.2003

Denumirea băncii	Suma minimă (lei)		Dobânda (% pe an)											
			Persoane fizice						Persoane juridice					
	Persoane fizice	Persoane juridice	la vedere	Pe termen de (luni) 1	2	3	6	9	12	la vedere	Pe termen de (luni) 1	2	3	6	9	12
BCR (plata la scadență)	*	25.000.000	1	14	–	17,5	20	20,5	22	1	14	–	17,5	20	20,5	22
BRD	500.000	500.000	2	13	14	17	19	19,5	20,5	2	13	14	17	19	19,5	20,5
B. Transilvania	300.000	25.000.000	1,5	14	–	17	18	20	20	1,5	14	–	17	18	20	20
BancPost	500.000	500.000	1	13	–	17	19	19,5	20,5	1	13	–	16,5	18,5	19,5	20
Raiffeisen Bank	500.000	10.000.000	2	14	–	17	17	19	19	2	14	–	17	17	19	19
West Bank	500.000	10.000.000	2	15	17	18	19	21	21	2	15	17	18	19	21	21
Romexterra	1.000.000	50.000.000	2	16	–	19	20	21	20	3	16	–	19	20	21	20
B. Românească	500.000	15.000.000	1	15	–	17,5	19	19,5	19,5	1	15	–	17,5	19	19,5	19,5
B. Carpatica	500.000	50.000.000	1	15	–	17,5	19,5	20	19	1	15	–	17,5	19,5	20	19
C. C. Aurora	1.000.000	10.000.000	2	17	–	18	19	20	21	2	17	–	18	19	20	21
C. C. Phoenix	500.000	500.000	2	17	–	18	19	–	20	2	17	–	18	19	–	20
C. C. Mureșul	300.000	2.000.000	2	15	–	17	18	–	–	2	17	–	17	18	–	–

DUPĂ ȘASE LUNI DE VORBE

AFACEREA CENTURYMARC ZACE ÎN SERTARELE PRIMĂRIEI

Peste două zile se împlinește un an de când Guvernul României a hotărât ca mai multe CET-uri, printre care și cel arădean, să treacă în administrarea consiliilor locale. Măsura Guvernului avea ca scop o mai bună funcționare a CET-urilor, reducerea pierderilor și, mai mult, modernizarea acestor centrale. La un an de la această acțiune, nici una dintre dezideratele enumerate mai sus nu a avut succes la Arad. Asta în ciuda faptului că CET Arad părea să aibă cel mai roz viitor, dintre suratele externalizate din Termoelectrica, în urma captării în afacere a unui investitor american.

O centrală care își caută stăpânul

Din păcate, afacerea ce părea un succes la 1 august 2002, când s-a parafat, pe zi ce trece arăta din ce în ce mai mult a poveste cu final trist. În scurt timp, lumea s-a lămurit de seriozitatea Centurymarc, iar angajații CET au început numeroase proteste, disperați de incertitudinea zilei de mâine. S-au luat credite pentru aprovizionarea cu combustibil sau pentru salarii, iar banii americanilor n-au mai ajuns nici astăzi la Arad. Povestea asocierii cu Centurymarc, luată de la semnarea contractului și până în prezent, arată că afacerea e o pălărie prea mare pentru investitorul american, concluzie la care, credem noi, vor ajunge și cititorii, parcurgând istoria de șase luni a acestui contract.

Lovitura primarului Popa

Afacerea cu Centurymarc a început (oficial) la 1 august 2002, când consilierii locali s-au trezit pe masă, în plină ședință, cu un contract de asociere între CLM și această firmă. Trecând peste orgolii, în speranța unei afaceri profitabile, consilierii și-au dat acordul pentru ca Centurymarc să preia în administrare centrala electro-termică. La ședința cu pricina, Dorel Popa înalță ode asocierii, declarând că a refuzat mai multe oferte din SUA, Franța sau Polonia, Centurymarc dovedindu-se cea mai bună variantă, care garanta că arădenii nu vor mai avea probleme cu căldura și apa caldă. Chiar a doua zi, cu surle și trâmbițe, în fața consilierilor PSD, a prefectului Dan Ungureanu, Dorel Popa semna contractul cu americanii. La acel moment, s-a spus că în 60 de zile Centurymarc va începe investițiile, de 200 de milioane de dolari, la grupul I, apoi la grupul II și III. În 7 august 2002, într-un interviu acordat ziarului nostru, Dorel Popa era convins de seriozitatea firmei Centurymarc, declarând că **„dușmanii nu vor avea satisfacție"**. Iar, ca o dovadă a faptului că mai toți consilierii au primit ca pe o acțiune bună investiția de 200 de milioane de dolari, liberalul Gavril Popescu declara, în 14 august 2002, că, **„colaborarea cu o firmă americană în problema CET, pot să zic că e o inițiativă bună"**.

Americanii dispar în ceață

Toate bune și frumoase, numai că toată lumea se aștepta ca americanii să se apuce de treabă. Dovadă că, o lună și jumătate de la semnarea contractului, nici opoziția, nici presa nu au criticat acțiunea primarului Dorel Popa, deși existau destule lacune în contractul cu americanii. Din păcate, din 1 august, americanii n-au mai dat pe la Arad, cu atât mai puțin pe la CET, primul lor semn de viață fiind abia în 10 septembrie 2002 (?!), când au trimis o scrisoare de mulțumire primarului Dorel Popa, în timp ce acesta se afla în America. Chiar a doua zi, apare primul semnal că acest contract nu este unul serios, fostul deputat Mihai Calimente exprimându-și neîncrederea în asocierea cu Centurymarc. În ciuda acestor declarații, consilierii locali, unii cu bună credință, alții forțați, dau încă un vot de încredere Centurymarc, aprobând contractarea unui credit de 7,8 milioane de dolari, pentru ca CET-ul să poată trece cu bine iarna ce se apropia cu pași repezi. În ședința CLM din acea zi, Emanoil Voicu a tras (fără să vrea) un semnal de alarmă că ceva e putred: **„În contract s-a stipulat că Centurymarc are 90 la sută din profit, prin urmare, aceștia trebuie să plătească (n.r. e vorba de împrumutul de 7,8 milioane dolari). Dacă va fi 90 la sută, dacă va fi 50 la sută, americanii plătesc, dacă vor să intre în societate"**, spunea Voicu. Să intre în societate ?, se întrebau consilierii. Pe bună dreptate, pentru că toată lumea știa că între CLM și Centurymarc există o asociere.

Uite contractul, nu e americanul

În 18 septembrie, pentru prima dată de la semnarea contractului, iese la rampă Dorel Popa și îi pune la colț pe unii consilieri indisciplinați, care declaraseră că între CLM și Centurymarc s-a semnat doar un precontract, sau un acord sau o înțelegere. Întors din America, Dorel Popa declara:

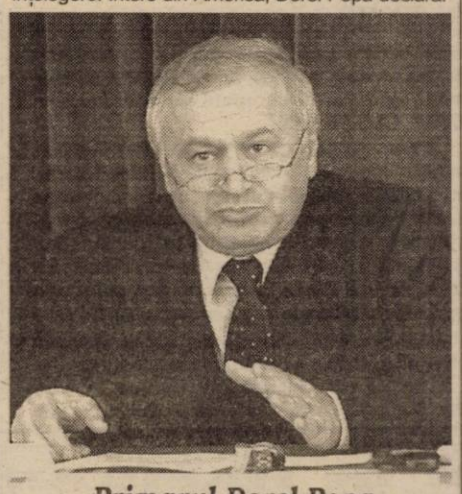

Primarul Dorel Popa

„Consilierii au avut pe masa lor un contract, nu altceva, să fie clar. După hotărârea CLM, acest contract a fost semnat în dublu exemplar". După ce a lămurit această dilemă, primarul a trebuit să lămurească și unde au dispărut americanii. Mai marele urbei promite (cum de altfel s-a mai întâmplat de câteva ori în lunile ce au urmat), că **„americanii vin săptămâna viitoare, după ce merg la București, cu finanțatorii"**. Trecu și „săptămâna viitoare", dar de americani nici pomeneală. Și, ca încă o dovadă a nereușitei contractului, în 25 septembrie apare în scenă directorul CET, Lucian Barniciu, care lămurește o parte a situației: **„Strategia conducerii CET a fost că această centrală trebuie să funcționeze fie cu sprijin, fie fără. A funcționat și funcționează ca o unitate independentă"**. Cât se poate de clar. Americanul n-a dat pe la CET, dar nici bani n-a trimis, astfel că, asocierea a rămas doar pe hârtie.

Vin banii....

Din 2 octombrie, lucrurile încep să se complice rău de tot. Prefectul Dan Ungureanu îi adună la ședința Comisiei Operativ-Consultative (COC) pe directorii CET și Arterm, dar și pe primarul Dorel Popa, pentru a vedea stadiul de pregătire al CET pentru iarnă. Să vedem ce-a declarat Dorel Popa la întâlnirea cu pricina: **„Săptămâna viitoare (n.r. iar marți ?) vor fi aici și finanțatorii și vreau să vă spun că am văzut cu ochii mei documente prin care un fond de investiții american a aprobat 75 de milioane de dolari pentru Arad. Primele plăți se vor face în jurul datei de 10 octombrie, în funcție de necesitățile CET"**. Foarte darnic fondul de investiții, doar nu-i durea gura pe americani. Cert e că banii n-au ajuns nici până azi.

Sindicaliștii își pierd răbdarea, Guvernul intervine

În 4 octombrie au început primele nemulțumiri ale sindicaliștilor. **„Nimeni nu vrea să stea de vorbă cu noi. Dacă am fi fost băgați în seamă de la început nu se ajungea aici. Nu dorim decât să ne asigure că nu se vor face disponibilizări. Am ajuns să nu mai știm ce ne aduce ziua de mâine"**, spune liderul Traian Deliman. Pe fir intră, în 16 octombrie, și Guvernul, care solicită contractul cu Centurymarc, ba mai mult, a doua zi, trimite la Arad doi inspectori guvernamentali. Rezultatul, în viziunea prefectului Ungureanu, e că **„nu sunt probleme deosebite"**.

Povești la gura... centralei

Speriați de gălăgia creată în jurul afacerii, americanii ajung, în 24 octombrie la Arad, mai precis patronul Randy Boice, care ne mai păcălește o dată, atât pe noi, arădenii de rând, cât și pe consilierii locali. Pe scurt, reprezentantul Centurymarc spunea că firma lucrează cu Citybank unde are trei conturi, că actele adiționale la contract au fost văzute și se vor aproba a doua zi în CLM și că până acum americanii au cheltuit 2 milioane de dolari cu această afacere. Nu i-am crezut atunci, nu-i credem nici acum. Când cheltui o asemenea sumă, imensă chiar și pentru însorita Americă, nu-ți permiți să stai cu mâinile în sân și să lași afacerea să se ducă de râpă. Chiar a doua zi, consilierii au mușcat din nou, aprobând actele adiționale. Motivul ? Dorel Popa a fluturat o hârtie prin care Centurymarc a primit acceptul pentru un credit de 207 milioane de dolari. Banii, iai de unde nu-s, cert e că prin actele adiționale, până la 31 decembrie americanii trebuiau să finalizeze turnul de răcire de la CET. Nu s-a întâmplat acest lucru.

Se cere rezilierea contractului

Disperați, angajații încep, de la sfârșitul lunii octombrie, să ceară rezilierea contractului și revenirea CET la Termoelectrica. Principala nemulțumire e lipsa clauzelor sociale, atât din contract, cât și din actele adiționale. Cu toate aceste, sindicatul asigură arădenii de bunul mers al centralei, fără vreun ajutor de la americani, fiind, totuși, nemulțumiți că datorită afacerii cu Centurymarc, CET a ratat fondurile pentru grupul II, la care lucrările stagnează de 7 luni. După mai multe zile de nemulțumiri, în 12 noiembrie, Dorel Popa acceptă să discute cu sindicatul, declarând că **„în ceea ce privește banii, întârzierile nu se datorează doar americanilor, este o conjunctură colectivă, dar pot spune că americanii vor sosi în această săptămână (n.r. iar?) cu banii. Americanii au trimis 253 de mii de dolari, care vor ajunge mâine la Citybank"**. Normal că banii n-au ajuns, iar CET a fost nevoit să mai ia un împrumut de 33 de miliarde de lei, pentru a plăti salariile angajaților. După săptămâni de amânare, sindicaliștii se hotărăsc, în 4 decembrie, să picheteze Primăria, doar prefectul Ungureanu fiind sensibil la solicitările acestora. După trei zile, liderul Traian Deliman cere consilierului guvernamental Petrișor Peiu, aflat la Arad,

Viceprimarul Emanoil Voicu

să intervină la București pentru rezolvarea situației de la CET.

Asocierea cu americanii - o mare nebuloasă

Luna decembrie a stat sub semnul declarațiilor șoc, date în special de mai marii urbei. Într-un interviu acordat ziarului Adevărul, în 10 decembrie, viceprimarul Emanoil Voicu scapă porumbelul: **„Cu firma Centurymarc avem, încă, discuții lămuritoare"**. A doua zi, sindicaliștii denunță ilegalitatea contractului, pentru că CLM nu putea să se asocieze cu o firmă străină. Peste câteva zile, și primarul Dorel Popa începe să se încurce în știință, însă, ne promite din nou, în cadrul unui interviu, că americanii vin în 15 decembrie și tot în decembrie începe finanțarea la grupul II. Nimic din toate acestea.

Contractul nu există !

Nici nu trec bine sărbătorile de iarnă, că noul an începe cu alte proteste ale sindicatului, liderul Traian Deliman acuzând CLM de demagogie, declară că, la un an de la solicitarea CET-ului de către primar, nu numai că nu s-a făcut nimic, dar s-au acumulat datorii de 285 de miliarde de lei. Declarațiile nu-i impresionează, însă, pe cei de la Primăriei, și în 22 ianuarie, viceprimarul Emanoil Voicu iese la rampă și susține, cu o nonșalanță care lasă cu gura căscată arădenii, că, citățm, **„între CET și Centurymarc nu există un contract. Noi nu puteam să ne asociem cu o firmă străină. Este un simplu agreement"**. Declarație care, ulterior, pe alte căi mass-media, a fost întoarsă ca la Ploiești de viceprimar, însă, prea târziu.

În concluzie

Nu mai punem la socoteală că americanii trebuiau să mai vină încă o dată la sfârșitul lunii ianuarie. Oricum nimeni nu mai crede în venirea lor, deși altădată am fost în stare să-i așteptăm 50 de ani. Credem că orice comentariu este de prisos, iar concluziile le puteți trage chiar din declarațiile celor implicați. Cât adevăr, câtă seriozitate are această afacere, vă lăsăm pe dumneavoastră, cititorii, să trageți concluzia. Cât despre viitorul CET Arad, suntem convinși că nu va fi legat, în nici un caz de americanii de la Centurymarc.

Nemulțumirile sindicaliștilor au răbufnit adeseori în stradă

COSMIN MIHUȚA
Foto: ȘTEFAN MATYAȘ

PENTRU CEI CARE AU 2,5 HA DE TEREN

CENTRELE DE DISTRIBUIRE A ÎNGRĂȘĂMINTELOR SUNT PREGĂTITE SĂ ATRIBUIE SUBVENȚIILE

Ieri, în cadrul unei conferințe de presă, Avram Fluieraș, directorul Direcției Agricole (DA) Arad, a prezentat cele 12 centre prin care urmează să se distribuie îngrășămintele chimice subvenționate, potrivit Ordonanței Guvernului nr. 158. Astfel, beneficiarii subvențiilor trebuie să se adreseze centrelor nominalizate, la care sunt arondate toate comunele județului nostru, după cum urmează: NĂDLAC - Peregu Mare, Șeitin, Semlac, Pecica; 2) ARAD - Vinga, Șagu, Fântânele, Zăbrani; 3) LIPOVA - Sistarovăț, Dorgoș, Bata, Bârzava, Conop; 4) SĂVÂRȘIN - Vărădia de Mureș, Birchiș, Petriș; 5) VLADIMIRESCU - Secusigiu, Felnac, Păuliș, Ghioroc, Covăsânț, Zimandul-Nou, Livada, Șofronea, Iratoșu, Curtici, Macea; 6) PÂNCOTA - Șiria, Sântana, Olari, Zărand, Șeleuș, Târnova, Taut; 7) INEU - Șicula, Bocsig; 8) CHIȘINEU-CRIȘ - Șimand, Grăniceri, Socodor, Pilu, Zerind, Mișca, Sintea-Mare; 9) CERMEI - Sepreuș, Apateu, Craiva, Beliu, Hasmaș; 10) SEBIȘ - Chisindia, Buteni, Bârsa, Dezna, Moneasa, Ignești, Cărand, Archiș; 11) GURAHONȚ - Brazi, Almaș, Dieci, Pleșcuța; 12) HĂLMAGIU - Vârfurile, Hălmăgel.

Centrele enumerate vor fi aprovizionate cu îngrășăminte de către Combinatul din Târgu-Mureș, prin intermediul a două firme arădene: ARCHIM și DANEX PRODAGROBIAN.

Avram Fluieraș a precizat că până în prezent reprezentanții Direcției Agricole din teritoriu au centralizat cererile solicitanților și le-au depus la centrele de distribuire. „Listele cu subvențiile rămân deschise până joi, 13, februarie, data până la care proprietarii de terenuri mai pot solicita îngrășăminte chimice. Precizez că la această oră sunt deja pe drum spre județul nostru 800 de tone de îngrășăminte. Acestea vor ajunge la Vladimirescu - 500 tone, Arad - 200 tone, și la Sebiș - 100 tone; după care va urma aprovizionarea celorlalte centre" - declară Avram Fluieraș.

FOTO: VIOREL MUSCA

După datele statistice deținute de Direcția Agricolă Arad, în județul nostru există 46.000 de beneficiari, care urmează să primească gratuit 6.866 tone de îngrășăminte.

Potrivit Ordonanței Guvernului nr. 158, de subvenții (1 sac la 0,5 ha) vor beneficia toți proprietarii de teren extravilan care dețin cel mult 12,5 ha, cu condiția ca pământul respectiv să fie exploatat și să nu facă parte din nici o formă asociativă.

COSMIN TRIF

NEMULȚUMIȚI CĂ-I PUNE LA LUCRU

ASISTAȚII SOCIAL DIN MACEA ÎL ARATĂ CU DEGETUL PE PRIMAR

Țiganii din comuna Macea care primesc ajutor social sunt supărați foc pe **primarul Ioan Mercea** pentru că acesta-i pune la treabă.

Când noi i-am întâlnit, lucrau de zor la deszăpezirea trotuarelor din comună, după ce au tăiat lemne pe la școli și au curățat parcul din Macea.

„Primaru' ăsta nu ne lasă o clipă în pace. Întruna ne găsește câte ceva de lucru. Și, ce, ăia-s bani pe care îi primim? Ne mor copiii de foame, se îmburdă casele pe noi, înghețăm de frig, iar primăria întârzie cu banii", se plângeau asistații social.

La această oră, pe raza comunei Macea sunt vreo 80 de dosare de ajutor social, cei mai mulți beneficiari provenind din localitatea Sânmartin. Cum o serie de lucrări edilitar-gospodărești trebuie să le execute în localitatea Macea, centru de comună, țiganii se plâng și că trebuie să meargă vreo câțiva kilometri pe jos: **„De ce nu ne dă primarul mijloc de transport? Înghețăm pe drum până ajungem la lucru. Asta nu mai știe nimeni! N-am fost noi bine în Germania? Acolo am avut și casă, și masă, și tot. Le-a trebuit la rumâni să ne aducă în țară, la necaz!"**, se tânguiau țiganii.

De cealaltă parte, primarul Ioan Mercea a ascultat cu zâmbetul pe buze toate ofurile țiganilor. **„Aș vrea să vă informez că asistații social au obligația stabilită de lege să muncească 72 de ore pe lună în folosul comunității. Lunar, câte o familie primește de la stat două-trei milioane de lei. La țară, știți sunt bani. E adevărat că au copii mici, dar ar putea să se gospodărească și ei mai bine ca să nu rabde de foame sau de frig. Dar ei, când iau banii, chefuiesc două-trei zile, mănâncă numai salam și cașcaval și apoi suferă. Acesta este un aspect. În ceea ce privește faptul că le sistez ajutorul social dacă nu se prezintă la muncă, și aici am legea de partea mea. Al treilea lucru pe care vreau să-l subliniez este faptul că în comună avem zeci de firme care au creat peste o mie de locuri de muncă. Se pot duce la lucru și țiganii, că există cerere. Dar ei nici nu se angajează, nici nu lucrează câteva zile pentru ajutorul social, doar se plâng. Pe ăștia nu-i iert!"**, a conchis Ioan Mercea.

N. OPREAN
FOTO: VIOREL MUSCA

LA VLADIMIRESCU

TERENURI GRATUITE PENTRU CONSTRUCȚII DE LOCUINȚE

Tinerii, cu vârste de până la 40 de ani, care intenționează să își construiască o locuință și nu beneficiază de terenul necesar, pot să-și realizeze planul în comuna Vladimirescu. Primăria acordă cu titlu gratuit peste 100 de locuri de casă, cu suprafața de 1000 mp fiecare.

Terenurile sunt situate la marginea localităților Vladimirescu, Mândruloc, Cicir și Horea, edilii intenționând astfel să lărgească vatra satului. La ora actuală, aceste suprafețe se află în proprietatea Agenției pentru Domeniile Statului. Primăria a făcut toate demersurile necesare pentru introducerea acestor suprafețe în intravilan, solicitanții nefiind nevoiți să mai achite nici o taxă suplimentară. Până la ora actuală pe aceste terenuri nu sunt introduse utilități, precum gazul, apa, străzi pietruite. Viceprimarul **Ioan Crișan** afirmă: **„Introducerea utilităților nu reprezintă o problemă, în sensul că viitoarele clădiri vor fi ridicate în imediata vecinătate a caselor din sat. Astfel, distanța nu e atât de mare pentru a împiedica realizarea acestor lucrări."**

Primul pas pe care trebuie să îl facă persoanele interesate este acela de a depune o cerere la primăria comunei Vladimirescu. „Având în vedere că în aproximativ 30 de zile trebuie să apară și normele metodologice ale Legii 646/2002, iar până în martie trebuie întocmită situația centralizatoare, aceste cereri ar trebui depuse cât mai curând posibil pentru ca tinerii să intre în posesia acestor terenuri în lunile următoare", a precizat **viceprimarul Crișan**.

De asemenea, primăria Vladimirescu dă în folosință tinerilor și suprafețe de până la zece hectare de teren pentru practicarea agriculturii. La ora actuală, comuna poate acorda în acest scop o mie de hectare.

MADIANA POPESCU

DUBAȘUL SATULUI

La Macea, la fel ca în toate satele noastre, veștile circulă cu o viteză uluitoare prin intermediul „radio-șanț".

Însă când trebuie făcut un anunț oficial, de către Primărie sau când un cetățean cu bani vrea să dea sfoară-n țară despre una sau alta, se apelează la o formă evoluată de comunicare: DUBAȘUL SATULUI.

De vreo opt ani de zile această „misie" importantă în comună o îndeplinește **Nicolae Neagu**, de 53 de ani. Mai ales în zilele de miercuri, când la Macea se organizează târg, dubașul se înființează în mijlocul mulțimii de cumpărători sau gură-casă și bate toba. Anunțurile sunt scurte ca să le priceapă lumea. Când sunt lungi, dubașul le potrivește cum crede el că ar trebui să fie, spre hazul auditoriului care, chiar dacă nu înțelege mare lucru, măcar se amuză copios.

Despre viața sa, **Neagu Nicolae** nu ne-a dezvăluit prea multe. Cert e că o duce greu. Are trei copii acasă la Sânmartin, unde stă pe chirie. De lucru nu prea mai găsește decât, eventual, primăvara sau toamna ca ziuaș la sapă sau cules.

Așa că s-a rugat de **primarul** comunei **Ioan Mercea** să-l ajute cum poate. Înțelegător, primarul de la Macea l-a trecut pe lista celor cu ajutor social. Pentru că vestește lumii și despre obligațiile cetățenești oficiale, Neagu mai are câte o facilitate de primar.

Niște bănuți mai câștigă și de la cetățenii care anunță public că au de vânzare câte o coadă de purcel sau te miri ce mai au oamenii prin gospodărie și vor să vândă. Pentru fiecare anunț, **Nicolae Neagu** ia între 15 și 20 de mii de lei. Cât să-i ajungă pentru un deț de tărie și o pită. Iar miercurea următoare o ia de la capăt. Că viața-i grea, iar de bani e nevoie ca de aer...

N. OPREAN

CU VAGOANE DE CEREALE ÎN HAMBARE

ȚĂRANII AȘTEAPTĂ UN PREȚ MAI BUN

Teodor Săcui are 36 de ani și se numără printre tinerii care nu s-au speriat de greutatea muncilor agricole. Teodor s-a apucat de cultivarea pământului și creșterea animalelor în urmă cu cinci ani, pornind de la cele 17 hectare de teren moștenite de la părinți.

Cereale depozitate, în așteptarea prețului bun

De meserie, Teodor Săcui este sculer matrițer, dar nu a practicat meseria de bază. A lucrat, în schimb, la gara din Macea timp de șase ani, după care din cauza salariului mic și a nopților pierdute, a hotărât că e mai bine să investească în agricultură.

În timp, pământul familiei Săcui a „sporit" până la 30 de hectare, pe care Teodor îl lucrează singur, pentru că, după cum spune el, nu poți avea încredere în nimeni. Mulți ziuași fac lucrul de mântuială.

Anul trecut, recolta nu a fost grozavă din cauza secetei. Tânărul agricultor a vândut 20 de tone din recolta de porumb ca să-și cumpere îngrășământ, iar restul l-a depozitat în hambar, din cauza prețului mult prea mic.

„Am recoltat grâu, porumb și orz pe care l-am dat la porci. Restul de produse le țin în hambar până primim pe ele un preț mai bun. Dacă îl vindem acum, nu luăm câți bani am investit în îngrășăminte", spune Teodor.

În gospodărie, familia Săcui dispune de toate utilajele necesare muncii pământului: tractoare, remorci, combină, plug, semănătoare. Astfel că, pentru Teodor agricultura este rentabilă...până la un punct. Când încep să se mai defecteze utilajele, intervine problema banilor, pentru că piesele sunt foarte scumpe. Pentru un cauciuc de tractor dai banii pe recolta de la două hectare de pământ, susține Teodor.

Subvențiile de la stat - doar promisiuni!

În ultima vreme, Teodor s-a apucat și de creșterea animalelor. **„Am 18 grăsuni, 6 scrofițe și 14 purcei. Am vrut să țin și viței, dar nu merge, nu ai la cine să-i vinzi. Cu purceii am mai fost la piață, însă nu i-am vândut. Am de gând să-i pun la îngrășat."**

Pe lângă realizările deloc de neglijat, Teodor are și destule nemulțumiri legate mai ales de implicarea statului în susținerea muncii țăranului.

„Totul este foarte scump, motorina e scumpă și mai plătim inclusiv taxa de drumuri, de parcă noi am circula cu tractoarele pe șosea. Și nici produsele nu au preț. Până în 1993, mai era cum era. Duceam cerealele la bază și în două săptămâni primeam banii. La noi și subvențiile sunt numai de suprafață. Trebuie să faci atâtea drumuri pentru motorină sau îngrășăminte încât ajungi să cheltui la fel de mult, ca și cum ai cumpăra din magazin."

În schimb, Teodor Săcui a fost foarte încântat de modul în care sunt sprijiniți agricultorii din Ungaria. Fiecare crescător de animale are contract cu statul care îi furnizează inclusiv hrana pentru porci sau viței. După care, când ajunge la o anumită greutate, animalul este preluat de stat cu banii jos. **„Așa ar trebui să fie și la noi. Dar noi vindem porcul cu 30000 de lei kilogramul și în magazine produsele din carne au prețuri incredibile, de până la 130.000-180.000 de lei kilogramul." Prin urmare, numai bine nu este!**

SORINA AMBRUȘ
FOTO: VIOREL MUSCĂ

COPIII DE LA SATE ȘI ALCOOLUL

În urma acțiunilor jandarmeriei la câteva discoteci din județul Arad (Secusigiu, Felnac, Zădăreni, Vladimirescu etc.) s-a constatat că un număr mare de minori și chiar unii copii (12-13 ani) consumă băuturi alcoolice.

Potrivit Legii 61/1991 (republicată), art. 2, alin. 18, vânzarea de băuturi alcoolice către minori se sancționează cu amendă contravențională. Patronii nu trebuie să uite acest lucru.

„În perioada următoare vom intensifica acțiunile pentru prevenirea și combaterea acestor fapte sancționate de lege. Facem de asemenea un apel la toți factorii educaționali, în special părinților, pentru cunoașterea preocupărilor copiilor în timpul liber", ne mai informează **lt. col. Vasile Iov**, purtătorul de cuvânt al comanantului de jandarmi județean Arad.

N. O.

Din Cipru, de la trimisul nostru Adrian Hărțău

Pregătind pasul cel mare

BASCHETBALIȘTII DE LA WEST PETROM AU ȘANSA VIEȚII LOR!

O aeronavă BAC a Companiei Romavia a purtat, luni, delegația B. C. West Petrom spre Larnaca. Zborul a durat aproape trei ore, consumându-se la o înălțime de 8000 m, într-o atmosferă de bună-dispoziție și optimism, întreținută de directorul DJTS, Stelian Văduva. Dintre cele 37 de persoane care au făcut deplasarea, nu au lipsit Caius Parpală, președintele Consiliului Județean și - desigur - președintele clubului arădean, Dan Gabriel Boric. Cât privește lotul de jucători, Rareș Apostol, suferind de entorsă, s-a aflat la bord, deși a venit la aeroport în cârje. Rareș, având piciorul în gips, nu va putea evolua în cele două întâlniri din Regional Cup, la întoarcere fiind supus unor analize amănunțite, pentru a nu fi vorba de o ruptură de ligament. În schimb, Bogdan Betea este la dispoziția antrenorilor, revenindu-și după accidentarea acuzată.

În jurul orelor 13,00, pe o vreme frumoasă, echipa și însoțitorii au fost preluați și transportați cu autocarul în orașul Limassol, traseul însumând 70 de kilometri. Cazarea petroliștilor a fost asigurată de un hotel de patru stele, „Mediterranean", restul delegației poposind la hotelul „Pefkos". Ambele sunt situate în imediata vecinătate a Mării Mediterane. Peisajul expus privirii este fascinant - vegetație luxuriantă (lămâi, portocali, palmieri la tot pasul), vile, taverne, pescării. Circulația este intensă, se desfășoară pe banda stângă, punându-i pe neavizați în încurcătură. Apa este un bun de mare preț, fiind adunată în recipientele amplasate deasupra clădirilor. Despre prețuri se poate spune că sunt extrem de ridicate. De altfel, o liră cipriotă „costă" doi dolari!

Sala de sport din localitate este la circa 500 m de „Pefkos". Am vizitat-o încă de luni, zi în care (și) baschetbaliștii noștri s-au acomodat cu condițiile de joc. Primul antrenament a fost programat cu începere de la ora 21,30, tot luni, urmat fiind de altele două, în cursul zilei de ieri. Sala este cochetă, având o capacitate de 1600-1700 de locuri pe scaune. Biletele s-au pus în vânzare la un preț de 10 lire. Cu ocazia primei descinderi am făcut cunoștință cu două antrenoare de volei. Ambele... românce! Stabilită de un an în insula Afroditei, Roxana ne mărturisește că sportul nu este foarte dezvoltat pe aici, fiind încă la stadiul de amatorism, iar tribunele sălii nu le-a văzut niciodată pline. Poate azi, la derby-ul AEL-Apollon. Cum Limassolul nu duce lipsă de emigranți români, nu este exclus ca împreună cu susținătorii arădeni, galeria să devină o forță. Una necesară West Petromului în dificila încleștare cu bosniacii de la Igokea!

În speranța unor vești favorabile în următoarea corespondență, iată programul semifinalelor de astăzi: ora 17,30, West Petorm-Igokea Aleksandrovac; 19,30, AEL Limassol-Apollon Limassol. Să ținem pumnii strânși pentru petroliști!

◆

Să sperăm că astăzi, căpitanul West Petromului va găsi destule brețe în apărarea bosniacilor de la Igokea Aleksandrovac

Foto: ȘT. MATYAȘ

◆

Astăzi, România - Slovacia

În această seară, de la ora 20,00, în direct pe TVR 1, reprezentativa de fotbal a României va înfrunta națională Slovaciei. Meciul amical va avea loc în orașul cipriot Larnaca, în cadrul stagiului de pregătire pe care „tricolorii" îl efectuează în insula Afroditei. În cealaltă partidă a mini-turneului se vor întâlni selecționatele țării gazdă și Rusia.

C. M.

„Bătrâna Doamnă" a umilit o echipă ghaneză

F.C. UTA - SABKU SOCCER ACADEMY 7-1 (3-0)

Dacă meciul cu „Poli" AEK Timișoara „a căzut" definitiv, cei de la UTA au căutat un adversar care a ieșit încă din grupe la „Norcia Winter Cup". Și l-a găsit! A fost vorba despre fosta adversară a lui „U" Craiova (1-1) și „Poli" AEK (2-3), formația Sabku Soccer Academy. Echipa ghaneză a ratat la „mustață" calificarea în „sferturile" competiției, înfrângerea în fața timișorenilor fiind capitală.

Beneficiind doar de aportul jucătorilor legitimați, F.C. UTA a spulberat - pur și simplu - adversarul, scorul de 7-1 spunând totul. Golurile arădenilor au fost marcate de Ungur, R. Nagy, Fritea, Chitescu (2), Ianu și Vintilă.

Antrenorul Radu Nunweiller a folosit, precum în meciul cu Litex Loveci, două echipe:

Repriza I: Bogdan-Pleuler, Bier, Luca, Fritea-Drida, M. Popescu, R. Nagy, Saint Germain-Ungur, Manta.

Repriza a II-a: Tufișî-Panin, Demian, Baldovin, Panaitescu-Vintilă, Mărginean, Kukucska, Chitescu-Ianu, Njock.

Până la finalul cantonamentului, F.C. UTA va mai disputa doar un meci la Norcia, vineri, împotriva albanezilor de la Dinamo Tirana. După joc, delegația UTA-ei va reveni acasă.

LEO SFÂRA

Cu ochii pe un albanez

După cum am mai scris, F.C. UTA caută, în Italia, doi fotbaliști de valoare, care pot salva echipa de la retrogradare. S-a și vorbit despre contracte record, 50.000 de dolari pentru fiecare.

Dacă un atacant nu s-a găsit încă, cei de la UTA au „ochit" un fundaș central al echipei Dinamo Tirana. Se zice că ar avea și 13 selecții în echipa națională a țării sale. În aceste zile se vor purta negocieri cu acesta. „Gurile rele" mai spun că în cazul în care ar cădea transferul, pe listă s-ar afla... Sorin Botiș, care este - deocamdată - fără angajament.

L. S.

Ieri, în meciuri amicale

CFR TIMIȘOARA - U.A.V. TELECOM ARAD 1-1 (1-0)

Ieri dimineață, pe terenul II din cadrul Complexului CFR din orașul de pe Bega s-au întâlnit într-o partidă amicală de fotbal CFR Timișoara și U.A.V. Telecom Arad. Partida s-a încheiat la egalitate, scor 1-1 (1-0), golul arădenilor fiind „opera" lui Heteș. Marius Grad, antrenorul „telefoniștilor", a început jocul în formula: Sabău-Toma, Barna-Szellelky, Savin-Oprescu, Szillyer, I. Arman, Gligor-Vuin, Ardelean. Au mai evoluat: Grad, Barna jr., Heteș, Lobonț și Cati.

Joi după amiază, la Nădlac, divizionara C întâlnește Victoria din localitate.

D. SCRIDON

GLORIA ARAD - WEST PETROM ARAD 2-1 (0-0)

Pe terenul „Blănarul" din Aradul Nou s-au întâlnit ieri dimineață, într-o partidă de verificare divizionara D, Gloria Arad și reprezentanta eșalonului III, West Petrom Arad. Surprinzător, victoria a revenit Gloriei cu 2-1 (0-0).

Antrenorul „petroliștilor", Feri Tisza a trimis în teren următoarea formulă de echipă: Bonta-Purda, Sighete, Roșu-Șerb, Franyov, Rus, Sas, R. Tisza-Solomon, Gafița. Au mai jucat: Turcan (autorul golului), Nădăban, Anca, R. Fritea și Bilia.

Următorul amical al echipei West Petrom este programat joi, la Timișoara, în compania echipei U.M. din localitate.

D. S.

După Apostol, și Haslett?

Un necaz nu vine niciodată de unul singur, spune o vorbă românească. Din păcate, ea se adeverește în cazul echipei West Petrom Arad. Plecată în Cipru fără a putea conta pe serviciile pivotului Rareș Apostol (accidentat), echipa „petrolistă" l-ar putea pierde și pe americanul Bernard Haslett pentru întâlnirea cu bosniacii de la Igokea, din semifinalele Final Four.

Americanul s-a accidentat ușor la antrenamentul de ieri dimineață, seara având un program separat, de restul echipei. Se speră, totuși, în recuperarea lui - fie și parțială - până la ora confruntării, deoarece, echipa miza mult pe precizia aruncărilor de la distanță „semnate" Haslett.

Dacă americanul va juca sau nu, vom afla astăzi, din transmisia radiofonică a postului Timișoara, care va începe puțin după ora 18.

Pugiliștii de la Motorul „Silva Lazăr" s-au întâlnit cu Feri Vaștag

La sfârșitul săptămânii trecute, o delegație de sportivi de la Motorul „Silva Lazăr" a participat la Reșița, la o gală amicală de box, la invitația fostului nostru mare campion, Francisc Vaștag.

Băieții pregătiți de Florian Barna și Dionisie Szekely au avut o comportare bună, trei dintre ei câștigând meciurile disputate. Este vorba de: **Ciprian Șipoș** (copii, cat. 31 kg); **Bogdan Farcaș** (cadeți, cat. 45 kg) și **Mădălin Roșu** (cadeți, cat. 64 kg).

Gala s-a desfășurat în sala privată de box aparținând lui Feri Vaștag, iar acesta din urmă, cu o modestie rar întâlnită - așa cum ne-a declarat maestrul Barna - a servit copii cu mâncare și s-a întreținut cordial cu ei.

Motorul „Silva Lazăr" mulțumește lui Mihai Andriucă, fost boxer al clubului, pentru că a asigurat transportul la Reșița.

D. SCRIDON

Fotbal în Sală

„FLAMURA ROȘIE" S-A OPRIT ÎN SEMIFINALE

La sfârșitul săptămânii trecute, „Flamura Roșie" Arad a participat la faza semifinală a turneului de fotbal în sală pentru promovarea în Divizia „A", competiție desfășurată la Sibiu.

Arădenii, antrenați de Flavius Domide și Ioan Farcaș, au obținut următoarele rezultate: 3-2 cu Arieșul Baia de Arieș, 2-4 cu Rondul Sibiu și 3-2 cu A.S. CIP Deva, calificându-se din faza grupelor de pe locul doi. Apoi, „Flamura Roșie" a întâlnit C.S. Lugoj în semifinale, pierzând din păcate șansa de a promova în „A", datorită înfrângerii cu 6-3.

Lotul deplasat la Sibiu de președintele echipei - Raoul Burtea, care a fost nevoit să-și privească echipa de pe margine, datorită unei fracturi de tibie - i-a cuprins pe: Szabo, Dronca-Șule, Ianoș, Lucaci, Cean, Besserman, Balaj, Ionescu, Negrău și Nădăban. Principalii marcatori au fost Besserman, Negrău, Ianoș și Balaj.

Cu toate acestea, **„există o posibilitate ca Aradul să evolueze în prima ligă de fotbal în sală, având în vedere discuțiile care au avut loc cu conducerea echipei din Lugoj"** - ne-a declarat președintele Burtea, între cele două grupări fiind posibil un schimb de locuri.

RADU ROMANESCU

COLEGI DE FACULTATE, DUȘMANI DE MOARTE

● Transferul lui Marius Măldărășanu la echipa turcă Beșiktaș a lăsat un gol pe flancul drept al campioanei de toamnă în Divizia A, Rapid București. Întăririle ar putea sosi chiar din curtea rivalilor din Capitală, Dinamo, care pare a le căuta nod în papură „câinilor" Bolohan și Florentin Petre, numai să scape de ei. Dacă Mugur Bolohan a fost trimis de săptămâni bune la echipa de tineret, „piticului atomic" din Groapă conducerea clubului i-a redus salariul anual cu 40.000 de dolari. „Vișiniii" au intrat deja pe fir, favorit pentru un transfer fiind Mugur Bolohan, care a mai jucat sub Grant cinci ani de zile, iar acomodarea nu ar fi o problemă ● În războiul Copos-Dragomir, balanța pare a se înclina spre actualul președinte al Ligii Profesioniste de Fotbal. După ce a reușit să reechilibreze taberele pro și contra schimbării sale din funcție, abilul „Corleone" a reușit să bage zânzanie și în „familia" din Giulești. Vicepreședintele Rapidului, Răzvan Lucescu, s-a lepădat în aceste zile de patronul său, George Copos, mai precis de metodele prin care acesta dorește să producă „puciul" din LPF și este dispus să renunțe la „scaunul" său dacă îi va fi băgat „pumnul" în gură. Ca și un amănunt de culoare am aflat că dușmanii de moarte George Copos (49 de ani) și Dumitru Dragomir (56 de ani) sunt colegi la Facultatea de Drept a Universității „Gheorghe Cristea". Șeful feroviarilor, în anul III, în timp ce Mitică numai ce a depășit statutul de „boboc", trecând în anul doi. ● Surpriza ultimelor două sezoane în prima ligă italiană, Chievo Verona s-a interesat de „vârful" lui F.C. Național, Sergiu Radu. „Bancarul", marcator a șase goluri în turul Diviziei A, ar putea trece gratis în Peninsulă la vară, când va expira contractul său cu gruparea din Parcul cu Platani. După câte se pare, „Schijă" se mai află pe lista de achiziții a unui club din Serie A, A.C. Perugia. ● Internaționalii români, Vali Năstase și Paul Codrea au, începând de ieri, un nou antrenor la echipa lor de club US Palermo. Este vorba de Nedo Sonetti, care l-a înlocuit pe Daniele Arrigoni, demis duminică după înfrângerea suferită de sicilieni pe teren propriu, 0-1 cu Ancona. ● Salvator al onoarei României în meciul de Cupa Davis cu Franța, Victor Hănescu a fost lăudat și de presa din Hexagon. Aceasta îi prevede tânărului tenisman român un viitor strălucit, maniera în care l-a învins pe mult mai galonatul Fabrice Santoro fiind cu adevărat „impozantă".

Bursa știrilor

CĂLIN MNERIE

„Nu mi-ar place să pozez în Playboy!”

Interviu cu Alina Sorescu

La doar 16 ani, Alina Sorescu a reușit să se facă cunoscută ca artistă, atât în țară cât și peste hotare. A debutat în anul 1994 la festivalul Muzica pentru copii (faza pe Capitală), unde a obținut locul I. A urmat apoi, în 1996, trofeul aceluiași festival, dar la faza națională. De asemenea a fost desemnată să susțină un recital în încheierea ediției din acel an a Festivalului Internațional de Muzică de la Brașov „Cerbul de Aur”. Peste un an de la toate acestea, pe când Alina împlinea 11 ani, a apărut și primul ei disc: „Voi fi o stea”, cu piese compuse în exclusivitate de Eugen Mihăiescu. Ultimul album i-a apărut anul trecut și este intitulat: „Vrei altceva” .

Alina Sorescu a fost prezentă, recent, la Arad, fiind invitată de onoare la un spectacol - examen susținut de a doua promoție a filialei din Arad a Companiei de manechine și fotomodele „Costin Mărculescu”. Înainte de începerea manifestării, am reușit să-i adresăm câteva întrebări...

Știm că nu ești pentru prima dată la Arad...

- Nu. Am mai fost acum câteva luni la preselecția aceluiași spectacol, iar acum am venit să vedem ce au învățat fotomodelele pe parcursul cursurilor, la examenul de absolvire, dacă se poate spune așa. Cu această ocazia am vizitat-o și pe doamna Eli Lăslean, o foarte bună prietenă de-a mea cu care colaborez.

Apropo, am înțeles că agreezi ținutele vestimentare confecționate de Casa de modă „Ellis”...

- Am avut ocazia să port câteva dintre acestea în mai multe rânduri. Chiar și la Eurovizion, anul trecut, am fost îmbrăcată cu haine de la Casa de modă „Ellis”. Am mai folosit aceste ținute și cu alte ocazii. Mă înțeleg foarte bine cu d-na Eli și de câte ori vin în Arad, n-o ocolesc.

Cum îți place să te îmbraci?

- Cât mai tineresc, exact ca vârsta mea. De cele mai multe ori mă îmbrac cu haine sport cu care să mă simt bine și comod. Se întâmplă să port ținute elegante atunci când trebuie să merg la un eveniment monden sau la vreo ocazie specială. Și, bineînțeles, când sunt pe scenă.

După ce criterii îți alegi costumele de scenă?

- Mă orientez după felul în care mă simt îmbrăcată în ele. Trebuie să fie foarte confortabile, astfel încât să pot să dea libertate de mișcare. Dar în același timp, să și „dea bine” pe scenă. Să fie ușor extravagante, dar nu vulgare.

Diferă imaginea ta de scenă de felul în care te îmbraci zi de zi?

- Nu prea mult, dar având în vedere că nu pot să mă duc la școală îmbrăcată extravagant, ținuta diferă puțin.

Ce părere ai despre pozatul în Playboy? Dacă ți s-ar oferi ocazia, ai accepta?

- Nu! Nu aș poza în Playboy. În primul rând nu am nici vârsta necesară, dar nici dacă aș avea-o nu aș face așa ceva. Nu aș accepta pentru că eu încerc să mă afirm prin ceea ce fac în muzică și nu vreau să mă fac cunoscută prin felul în care arăt. Eu zic că este mai important conținutul decât ambalajul.

Între spectacole, turnee și școală mai are loc și o relație sentimentală?

- Nu am timp de o relație sentimentală, fiind tot timpul plecată în turnee. De exemplu, acum sunt plecată de acasă de două săptămâni. Am fost și la Timișoara, Caransebeș, Lugoj, Bistrița și Baia Mare. Fiind tot timpul pe drumuri, nu am această posibilitate. O relație necesită timp și mie mi-ar fi destul de greu. Și apoi, am toată viața înainte...

La ultimul tău album ai realizat un videoclip numai la o singură piesă: - „Te iubesc” -, după care te-ai oprit. De ce?

- Așa a fost să fie. Contractul pe care îl am eu în acest moment cu casa de discuri Cat Music Media Services va expira pe data de 8 februarie (a.c.) și atunci mă voi îndrepta către o altă casă de discuri. Pot să spun că a fost vorba de probleme organizatorice. Acum sunt în tratative cu o altă casă de discuri. Am primit mai multe oferte și încă nu mă pot pronunța...

Pe când un nou album?

- Până în vară voi finaliza un nou album, despre care nu spun încă decât că conține 10 piese.

Vei pleca într-un turneu în Germania...

- Da. Voi pleca într-un turneu care va dura trei săptămâni, alături de Dan Spătaru, Tiberiu Ceia și Adriana Trandafir. Voi cânta în mai multe orașe la românii de acolo. Voi susține spectacole și în cluburi, pentru că în această perioadă nemții au o sărbătoare specifică. Se vor desfășura tot felul de spectacole, carnavaluri, distracții...

Îți mulțumesc pentru timpul acordat și îți doresc multe succese în continuare.

NADIA BODRAN
Foto: ONORIU FELEA

Lentile de contact sau ochelari?

În ultimii ani, lentilele de contact au luat amploare pe piața românească. Pe lângă faptul că acestea nu sunt atât de expuse riscului de spargere, intervine și aspectul estetic care scapă „ochelaristul” de complexe. În special doamnele și domnișoarele sunt mai receptive la această inovație care le permite schimbarea culorii irisului după propriul gust.

Trebuie să știm însă că pe lângă aceste satisfacții, lentilele de contact supun ochiul la anumite riscuri. „ Lentilele de contact comercializate la noi în țară sunt de o calitate îndoielnică, în sensul că, conținutul de apă al acestora nu este corespunzător, lucru ce poate cauza răni ale ochiului. Un alt „dușman” al acestora este praful din atmosferă. Este suficient un fir de praf care să intre sub lentilă pentru ca ochiul să fie iritat. Pe de altă parte, întreținerea acestora este destul de costisitoare. Un alt risc este ca lentila să nu se potrivească exact ochiului. Dat fiind faptul că aceste produse se importă, pentru a realiza o lentilă după propriul ochi trebuie făcută o comandă specială și așa ceva nu se prea face la noi în țară. Astfel, te poți trezi cu lentila plimbându-se pe globul ocular. Cele mai periculoase rămân însă lentilele de cotact cosmetice”, afirmă dl. **Dinu Cărăușan**, reprezentant al firmai Edy Eliptic.

Nici alegerea unei perechi de ochelari nu e tocmai simplă. Pe lângă potrivirea ramei la forma feței trebuie avute în vedere o serie de aspecte privind calitatea lentilelor. La ora actuală cele mai multe femei care poartă ochelari își îndreaptă atenția spre lentilele de sticlă. Avantajele acestora constau în faptul că ele nu se zgârâie atât de ușor precum cele din plastic, dar pe de altă parte sunt mult mai grele și există riscul de spargere.

Un alt tip de lentile sunt cele foto cromoatice. Lentilele din sticlă pot avea nuanțe de gri și maro, iar cele din material plastic gri, maro și verde. Mai există lentile speciale pentru protejarea ochiului persoanelor care lucrează la calculator timp îndelungat, lentile bifecale în sensul că o perosană le poate utiliza atât pentru a vedea la distanță cât și pentru citit și lentilele progresive, care sunt foarte căutate și folosite în Vest.

În Occident, prin asigurare fiecare persoană beneficiază de controale oftalmologice periodice. Spre deosebire de aceștia, românii încearcă să își achiziționeze ochelari cât mai trainici, date fiind prețurile semnificative ale acestora în raport cu buzunarul cetățeanului de rând...

Lentile de contact sau tradiționalii ochelari...rămâne la latitudinea fiecărei doamne sau domnișoare. Cert e faptul că ochiul a fost și rămâne „fereastra sufletului” și trebuie să îl protejăm cu orice preț.

MADIANA POPESCU

Nu sunteți singur!

...UNUL DIN OPT BĂRBAȚI SUFERĂ ÎNTR-UN FEL SAU ALTUL DE O DISFUNCȚIE SEXUALĂ (IMPOTENȚĂ, ERECȚIE SLABĂ, INSUFICIENTĂ SAU EJACULARE PREMATURĂ).

...BĂRBAȚII ÎN VÂRSTĂ CRED CĂ NUMAI EI AU PROBLEME DE DINAMICĂ SEXUALĂ, ÎN VREME CE TINERII CRED CĂ CEI PESTE 60 DE ANI NU MAI SUNT INTERESAȚI DE VIAȚA LOR SEXUALĂ.

...STATISTICILE CLINICILOR ON DIN TOATĂ LUMEA ARATĂ CĂ FIECARE BĂRBAT CAUTĂ ÎMBUNĂTĂȚIREA VIEȚII LUI SEXUALE.

...EJACULAREA PRECOCE, ERECȚIA SLABĂ ȘI IMPOTENȚA SEXUALĂ AU REZOLVARE PRIN TRATAMENTE MEDICALE MODERNE OFERITE DE CLINICA ON.

Nu face compromisuri. Nu mai aştepta.

Sună acum pentru o programare!

TIMIŞOARA: 0256-434888

București: 021-3111929
Baia Mare: 0262-214243
Iași: 0232-265551
Brașov: 0268-333989

(2734254)

Frumusețea se întreține și în mediul rural

Grija femeilor de a avea o înfățișare cât mai plăcută este pusă în practică de către reprezentantele sexului frumos și prin vizitarea saloanelor de coafură și cosmetică. Că aceste locuri nu sunt un privilegiu al femeilor care locuiesc în marile orașe, ne-am putut convinge după trecerea în revistă a celor trei coafuri și a salonului de cosmetică care se găsesc la Sântana. Dacă calitatea și profesionalismul de aici pot fi așezate alături de cele din Arad, în schimb, prețurile practicate, se situează cu mult sub cele de la nivelul orașului. Astfel, un tuns costă 35 mii, permanent - 100 mii, vopsit - 110 mii (cu vopseaua clientei), pedichiură - 50 mii, manichiură - 30.000. Cabinetul cosmetic oferă servicii complete constând în toată gama de epilări cu ceară, tratamente faciale, ultraviolete și machiaje.

*

La unul dintre saloane stăm de vorbă cu **Camelia** care ne împărtășește unele lucruri care țin de specificul acestei activități: „În perioada care urmează sărbătorilor de iarnă, nu sunt prea multe cliente. Ca peste tot, de altfel, lunile ianuarie și februarie, fiind cele mai critice, pentru activitățile comerciale. Odată cu venirea primăverii, lucrurile se schimbă și sunt tot mai multe cele care vin să ne viziteze. În ceea ce privește o categorie de vârstă, aceasta este între 15 și 50 de ani, dar sunt și femei mai în vârstă care ne trec pragul. Sunt solicitate, cu precădere tunsul, vopsitul și manichiura.”

La aceiași categorie de servicii apelează și clientele unei alte coafuri. „Prețurile sunt asemănătoare la saloanele de coafură, fiecare încercând să-și formeze un cerc fidel de cliente. De aceea, calitatea are un cuvânt hotărâtor. Ca să putem continua, ceea ce contează, la urma urmei, este să mulțumim clientele, ceea ce înseamnă să le câștigi încrederea și, mai ales, să le acorzi toată atenția”, se destăinuie cu amabilitate **Florentina**.

Despre cabinetul cosmetic am vorbit cu **Mihaela**, care între două programări ale clientelor, ne-a spus despre cum a demarat în urmă cu 7 ani această afacere: „Femeile au fost deosebit de receptive la această idee. Bineînțeles, începutul a fost mai greu, dar după ce s-a aflat cât de cât despre acest salon, lumea a devenit tot mai interesată. Este și normal să fie așa, pentru că femeile își doresc să aibă un aspect cât mai îngrijit. Cu atât mai mult există această preocupare când este vorba despre ocazii speciale”. **Adina,** o proaspătă clientă, a aflat despre acest salon, de la prietenele sale din Pâncota. „Sunt mulțumită de modul în care am fost tratată; voi veni și în viitor aici”, a spus ea. Dar nu doar femeile sunt cele care trec pragul salonului de cosmetică. În momentul apariției noastre, **Andrei,** un tânăr de 20 de ani, tocmai avea fixată o programare pentru masaj facial. Cât privește produsele folosite, Mihaela, folosește cu precădere produse românești, iar pentru make-up apelează la gama Loreal.

La fel de căutat este și ultimul salon vizitat unde grației feminine i se aduc noi valențe. În scurt timp va funcționa și aici un salon de cosmetică, ceea ce înseamnă că reprezentantele sexului frumos din Sântana vor avea la dispoziție suficiente locuri în care să-și poată pune în valoare look-ul feminin.

D. ROMAN

EDY optic ltt ZEISS

s.c. EDY OPTIC LTT S.R.L.

UNIC IMPORTATOR ÎN ROMÂNIA AL LENTILELOR

ZEISS

angajează Coordonator vânzări

Cerințe:
- studii superioare
- stagiu militar satisfăcut
- carnet de conducere cat.B
- cunoștințe operare calculator
- disponibilitate la program prelungit
- limba maghiară constituie un avantaj

CV-urile se vor trimite pe fax, la nr. 0257-256716, până în data de 15.02.2003. (3236008)

PENITENCIARUL DE MAXIMĂ SIGURANȚĂ ARAD

Pune la dispoziția persoanelor juridice și fizice

forță de muncă specială (deținuți/e)

pentru executarea unor lucrări în domeniul construcțiilor, agriculturii, confecționării de încălțăminte, etc., precum și pentru executarea de munci necalificate (demolări, încărcat/descărcat, etc.).

Hrana și paza deținuților va fi asigurată de către penitenciar.

Informații suplimentare la telefon: 0257 - 212661, 0257 - 212663 sau la sediul firmei din Arad, str. 6 Vânători FN. (c.b.)

Nou Nou Nou

Klubul Jelen

funcționează ca restaurant!

Băuturi fine, mâncăruri delicioase

De luni până duminică vă stăm la dispoziție de la ora 10 până la ora 23!

Klubul Jelen

Str. M. Eminescu nr. 55-57.

(C.B.)

---

romstal
UNIVERSUL INSTALAȚIILOR

Caută colaborator

în vederea deschiderii de reprezentanță Romstal în orașul Arad

(6160545)

Condiții necesare:
- spațiu comercial minim 150 - 250 mp
- firmă de instalații
- personal specializat în vânzări produse de instalații

Persoană de contact Director de zonă TRUICĂ MARIAN
E-mail: marian@romstalt.dnttm.ro Mobil: 0722.397.144

OMNIASIG

Omniasig Asigurări de viață SA Arad

Angajează
Consilieri de asigurări și unit manageri

Cerințe:
- vârsta între 25 - 65 ani
- abilități de comunicare
- spirit de inițiativă și de echipă
- studii medii
- experiența în vânzări constituie un avantaj

Oferim:
- pachet salarial atractiv venit fix (între 100 și 350 USD)+ comision
- posibilitatea dezvoltării unei cariere profesionale
- posibilitate de promovare
- pregătire de specialitate gratuită
- program flexibil de lucru

Persoanele interesate vor trimite CV-urile pe adresa B-dul Revoluției bloc 8 ap. 8. Tel/fax 0257/213337, 0257/213327. (3912560)

---

s.c. LIPOMIN S.A.

tel/fax 0257-563.093

oferă spre vânzare **APĂ MINERALĂ NATURALĂ, marca** LIPOVA

carbogazoasă și plată, la sticlă de 1 litru, PET 0,5 l, 1,5 l, 2l

prin punctele de vânzare (desfacere a apei minerale LIPOVA):

1. Arad - Str. I.R. Șirianu nr. 15, persoană de contact: Marcu Jorjeta,	tel. 281.162
2. Arad - Str. Fragilor nr. 6, persoană de contact: Țigan Gheorghe,	tel. 289.073
3. Arad, str. N. Titulescu bl. 334, ap.19, persoană de contact: Șops Lucreția,	tel. 0745.500.946
4. Arad - Str. Griviței nr. 22, persoană de contact: Henegar Aurelia,	tel. 251.170
5. Arad - Str. P. Sporturilor nr.10, bl. 25, ap.39, persoană de contact: Cândea Bujor,	tel. 231.370
6. Arad - Str. Ciocârliei nr. 9, persoană de contact: Bulz Maria,	tel. 286.139
7. Arad - Str. Caransebeș nr. 26, persoană de contact: Roman Maria,	tel. 288.647 sau 288.009
8. Arad - Str. Arinului nr. 36, persoană de contact: Engler Tița,	tel. 287.028
9. Arad - Distribuitor AF Andreea, persoană de contact: Stoica Claudiu,	Bd. Mărășești nr. 33 tel. 232.090,0744.158.620
10. Arad-Distribuitor S.C. Olimp S.R.L, persoană de contact: Meteș Olimp,	Str. Cocorilor nr. 5, bl. B, tel.349.443 sau 0722.423.399
11.9. Arad - Distribuitor S.C. Eliezer S.R.L., persoană de contact: Chereș Cornel,	Str. O. Goga nr. 16+18, tel. 256.352

(3235818)

OFERTA

LUNII FEBRUARIE

ANGAJĂM ABSOLVENȚI

cu sau fără diplomă pentru Departamentul Publicitate

OFERIM:
- ▼ CARTE DE MUNCĂ
- ▼ 4.950.000 LEI / LUNĂ
- ▼ CALIFICARE ÎN STIL OCCIDENTAL

RELAȚII LA TEL. 218.757. (3912694)

Doriți să aveți o siguranță împotriva incendiilor corespunzătoare?

Doriți să aveți liniște 5 ani?

Apelați la „ANTIPYR" lider în domeniul p.s.i.

NOI
- verificăm și încărcăm stingătoare de toate tipurile - garanție 5 ani;
- întreținem instalații de stingere - garanție 5 ani;
- executăm instruirea personalului pe locul de muncă;
- vindem stingătoare cu valabilitate 5 ani;
- asigurăm toată gama de servicii p.s.i.;

Pulberea ABC utilizată de noi și spumogenul au valabilitatea 5 ani;

NOU!!! Montăm Instalații de semnalizare a Incendiilor

Consultanța și transportul sunt gratuite!!!

Reduceri pentru clienții cu contract pe 5 ani de 20%!!!

Sunați la 0257/280.908! Adresa noastră este Arad, str. Gh. Doja nr. 136.

Tarifele sunt CELE MAI MICI!!!

(c.b.)

---

foto studio enigma

ATENȚIE ABSOLVENȚI !

Toata gama de fotografii pentru clasele terminale

CLASIC & DIGITAL

Daca doriți sa va prezentam pe calculator (și cu mostre) oferta noastra, ne deplasam și la voi in clasa !!! Doar sunați-ne la nr. 251459.

Prețuri mai mici ca anul trecut, oferta mai diversificata !

Sediu: Bulevardul Revoluției nr. 80 Tel. 0257.251459

Kodak EXPRESS

www.fotoenigma.ro 4 magazine in Arad

(C.B.)

---

s.c. Compania de Transport Public S.A.

Arad, Calea Victoriei nr. 35 B-37, telefon: 230.995, 230.912.

Angajează:

■ **ȘEF sector exploatare autobuze**
- studii superioare de specialitate

■ **ȘEF autocoloană autobuze**
- studii medii de specialitate

Condiții de angajare:
- domiciliul stabil în municipiul Arad
- vechime minimă în specialitate: 5 ani
- fără desfaceri disciplinare în carnetul de muncă
- vârsta cuprinsă între 30-45 ani

■ **ȘOFERI autobuz**

Condiții de angajare:
- domiciliul stabil în municipiul Arad
- stagiul militar satisfăcut
- fără desfaceri disciplinare în carnetul de muncă
- posesor de permis de conducere categoria B, C, D și E

Organizează curs de calificare în meseria de vatman cu durata de 6 luni

Condiții de înscriere:
- absolvenți de liceu sau școală profesională cu calificare în meseria de lăcătuș sau electrician
- domiciliul stabil în municipiul Arad
- stagiul militar satisfăcut
- fără desfaceri disciplinare în carnetul de muncă
- vârsta minimă: 21 ani, maximă: 45 ani.

Cei interesați se vor prezenta la sediul C.T.P. S.A.- Serviciul Resurse Umane, până la data de 21.02.2003, având asupra lor următoarele acte:

● buletin de identitate ● livret militar ● carnet de muncă ● diploma de studii (original și copie xerox)

Informații suplimentare se pot obține la sediul societății - Serviciul Resurse Umane. (3236015)

SC EXPERT SA, lichidator al **SC APROVED CONSTRUCT SA Arad**, anunță vânzarea, conform Legii 64/1995, prin licitație publică, deschisă, cu strigare:

- **Imobil Casă familială Tip I**, situat în Arad, str. Rândunicii, lot 2, la prețul de **35.000 USD.**
- **Imobil Casă familială Tip I**, situat în Arad, str. Rândunicii, lot 2, la prețul de **40.000 USD.**
- **Imobil Stație de distribuție combustibil**, situat în Sebiș, str. Crișului, nr. 70, jud. Arad, la prețul de **700.000.000 lei.**
- **Imobil Spațiu comercial cu depozit**, situat în Arad, str. Dorobanților, nr. 2, la prețul de **40.000 USD**.
- **Imobil Sediu Administrativ,** situat în Arad, str. Hunedoarei, nr. 41 B, la prețul de **140.000 USD**.

La prețurile de pornire se adaugă TVA.

Contravaloarea caietelor de sarcini pentru imobilele menționate mai sus este de 600.000 lei.

Garanția pentru înscriere în licitație este de 10% din valoarea de pornire a imobilului.

Imobilele pot fi vizitate la cerere, la amplasamentul mai sus menționat.

Licitația va avea loc la data de 03.03.2003, ora 12,00 la sediul SC EXPERT SA, situat în Arad, spl. Gen. Magheru, bl. 303, sc. B, et. V, ap. 17.

Caietele de sarcini pot fi achiziționate zilnic, la sediul SC EXPERT SA.

Inscrierile, achiziționarea caietelor de sarcini și achitarea garanției de înscriere la licitație se pot efectua până la data de 03.03.2003, ora licitației. Relații la sediul SC EXPERT SA, tel. 0257/259740, d-na Molnar Adriana (0722-639.843),d-şoara Codilean Mariana (0723-562533).

(C.A.)

---

s.c. BUILDING S.R.L.

Arad, str. Patria nr. 14

Angajează
- ▲ Tâmplari mașiniști
- ▲ Sculptori în lemn

Condiții de muncă:
- salarizare atractivă
- bonuri de masă
- transport gratuit

● asistență medicală gratuită la sediul societății

Persoanele interesate se vor prezenta la sediul societății, str. Patria nr. 14. (3236019)

GUVERNANTĂ INTERNĂ
pt. copil de 4 ani

Cerințe: lb. germană, experiență în lucrul cu copiii, referințe, prezență permanentă la domiciliul angajatorului (în Bucureşti), fără obligații.

Se asigură: condiții excepționale de lucru, cazare, carte de muncă şi salariu f. bun.

Rog trimiteți CV cu poză la adresa Calea Griviței 7, Sector 1, Bucureşti, e-mail: **oana_nitulescu@hotmail.com** sau fax **021/311.27.48** (3235990)

PUI DE ȘIRIA!

Începând cu data de 01.02.2003 PRODAGRO CETATE vinde la ferma din Șiria

în fiecare vineri și sâmbătă

pui vii pentru populație la vârste și greutăți diferite.

ASIGURĂM concentrate de calitate.

Facem înscrieri pentru comenzi de pui de o zi.

Informații la 0788.577826. (3235896)

ANIVERSĂRI

„LA MULȚI ANI!"
multă sănătate, noroc și fericire precum și baftă la „LICENȚĂ" pentru
NARCIS BUNACIU GRAȚIAN
îi urează din tot sufletul părinții și bunicii.

Astăzi, 12 februarie,
BOGDAN IANCU
din GALȘA, împlinește 18 ani. Cei dragi îi transmit un călduros
„LA MULȚI ANI!",
mult noroc și tot ce-i mai bun în viață. (6161353)

Pentru
VARGA TIBERIU
un trandafir cu 21 de petale albe, sănătate, fericire, mult noroc. Te așteptăm cu toată dragostea din lume, mama Iboy, bunicii David, unchiul Pișta David. (6160546)

MATRIMONIALE

MASAJ EROTIC
într-un salon modern și discret. Telefon 0722.734.481. (2058)

Domn, 48 ani, bună situație caută doamnă (domnișoară) pentru prietenie, eventual căsătorie. Scrieți cu fotografie, pe adresa: STAUBER PIERRE C.P. 2032, 1211, Geneva 2, Elveția. (2351)

TÂNĂRĂ sexy, sunt SCLAVA FANTEZIILOR TALE. Telefon 0742.983.354. (2363)

VÂNZĂRI APARTAMENTE O CAMERĂ

Vând garsonieră, confort I, zona Alfa. Telefon 258916, după ora 17. (2127)

Vând garsonieră CPL, confort III sau schimb cu apartament 2 camere + diferență, zona Vlaicu. Telefon 0744.479.306. (1948)

VÂNZĂRI APARTAMENTE DOUĂ CAMERE

Vând apartament 2 camere în Stațiunea Moneasa. Telefon 313025; 0723.479.896. (2074)

Vând apartament 2 camere, zona 300. Telefon 0740.210.531. (2174)

VÂNZĂRI APARTAMENTE TREI CAMERE

Vând urgent apartament 3 camere, central, bun pentru birouri, cabinete medicale. Telefon 0788.328.052. (2177)

Vând apartament 3 camere, central, utilat, mobilat + garaj. Telefon 0744.540.216. (2287)

Cetățean străin, vinde apartament de lux, în Micalaca, 3 camere, decomandate, 2 băi, 2 balcoane, mobilat și utilat complet, termopane și tâmplărie PVC, satelit și internet. Informații telefon 0745.245.502 sau 219196. Plata se poate și în rate. (2331)

VÂNZĂRI CASE

Vând urgent casă cu etaj, 6 camere, baie, grădină în Grădiște, negociabil. Telefon .233613. (2028)

Vând casă, ultracentral, singur în curte, apă, gaz, 43.000 Euro, negociabil. Telefon 286008, după ora 20; 0723.609.913. (2044)

Vând casă 4 camere, bucătărie, baie, anexe gospodărești, 7 ha pământ, pomi fructiferi, într-o singură parcelă situată pe șoseaua E79 Arad-Oradea-Deva, sat Bodești, comuna Hălmagiu, preț la vedere. Telefon 0722.712.504. (2181)

Vând casă, 3 camere + dependințe, anexe + garaj, curte, grădină, încălzire cu gaz. Telefon 0745.315.895. (2225)

Vând casă mare din cărămidă, curte + grădină mare, anexe, localitatea Neudorf. Telefon 0744.127.307. (1595)

Vând apartament fără Legea 112, central (Piața Catedralei), 2 camere, în imobil recent renovat, încălzire proprie, toate utilitățile, suprafața 76 mp + terasă și pivniță, mobilat integral. Informații telefon 0744.100.404. (2192)

Vând casă, 4 camere, antreu, pivniță, apă, gaz, suprafață 1.500 mp, Sânicolaul Mic, str. Căpt. Ioan Fătu 130, preț 16.500 Euro, negociabil. Telefon 0744.180.197; 228120. (2320)

VÂNZĂRI TERENURI

Vând 2x11.000 mp Alfar (sere) cu posibilități parcelare. Telefon 235171; 0745.365.755. (2240)

Vând 3 ha teren intravilan, centura orașului - 6 Vânători. Telefon 0744.615.247. (1595)

Vând teren intravilan, suprafața 2.500 mp, posibilități apă, gaz, str. Câmpia Turzii nr. 52, Aradul Nou, preț 10 Euro/ mp, negociabil. Telefon 278542, 0744.243.536. (2276)

Vând teren 215 mp, Micalaca, str. Severin nr. 6, prima stradă la dreapta după coborârea viaductului, excepțional pentru construcții diverse, curent, fântână forată, pompă, apă curentă la stradă, gaz. Telefon 265989, după ora 18. (2343)

VÂNZĂRI AUTO

Vând tractor U-650 cu plug, preț 3.300 Euro, negociabil. Telefon 0745.307.645. (1929)

Vând OPEL KADETT, an 1988, 1.300 cmc, stare foarte bună. Telefon 219211. (1849)

Vând camionetă MAN, 7.5 t, 1997, ușor avariată, înmatriculată. Telefon 0722.345.002. (1873)

Vând Dacia 1300, an 1980, CIV, VT, preț 500 Euro, negociabil. Telefon 257848; 0722.712.504. (2181)

Vând Opel Vectra, an fabricație 2001, full option, preț negociabil 10.900 Euro. Telefon 0257-258348. (2185)

Vând Dacia, 1982, preț 450 Euro, negociabil. Telefon 0766-741.323. (2194)

Vând autoutilitară Fiat Ducato-D, an 1987, stare bună, preț negociabil. Telefon 0744.309.502. (2204)

Vând Dacia Papuc, an 1996, stare bună. Telefon 0744.577.956. (2233)

Vând Audi 100, preț 10 milioane lei, negociabil. Telefon 461624. (1254)

Vând Ford Orion, 1989 Diesel, 1,8 neînmatriculat, 900 Euro, negociabil. Telefon 0723.664.802. (2244)

Vând Peugeot 309 1,6i, 1988, stare foarte bună, 2.700 Euro. Telefon 0723.664.802. (2244)

Vând tractor U650M, stare bună. Chișlaca 255, familia Cismaș Țica. (4780835)

Vând ARO 320, motor Brașov, carosată, cu acte în regulă sau schimb cu tractor mic până la 25 CP. Informații familia Ciucle Teodor din Susag nr. 31. (4780832)

Vând ,Dacia 1310L Break, 1994, 1.400 cmc, gri metal, stare bună, 1.550 Euro, negociabil. Telefon 0257.258890, 0721.874.275. (2257)

Vând Opel Vectra, an 1992, alb, ABS, stare perfectă, preț 4.600 Euro, negociabil. Telefon 0740.042.456; 289152. (2291)

Vând WV Golf II, înmatriculat, impecabil + unul rezervă. Telefon 213353. (2306)

Vând urgent, ieftin, plug 2 capuri reversibile, german. Telefon 0744.764.901; 0257/254.495. (2315)

Vând Dacia Super Nova, an 2001. Telefon 561768; 0723.375.552. (3913075)

Societatea Agricolă „VICTORIA" LIVADA vinde un disc, combină și motor Saviem. Informații LIVADA nr. 34. (2327)

Vând Opel Omega 2,3 Diesel, Opel Vectra 1,6 benzină, ambele stare foarte bună. Telefon 218909; 0722.295.928. (2335)

Vând Saviem 7.5 tone. Telefon 270986; 0740.248.653. (2342)

Vând DACIA 1310 TLX albastru, 5 trepte, an 1990, stare perfectă, preț 1.150 EU negociabil. Telefon 0724.257.818. (2362)

Vând Dacia Nova, an 1997, X, preț 2080 Euro. Telefon 0744.783.821. (6161201)

Vând Dacia, an 1987 cu preț 1980 Euro. Telefon 0744.492.064. (6161201)

VÂNZĂRI ELECTRO

Vindem CASE MARCAT FISCALE, CONSUMABILE, CÂNTARE ELECTRONICE. Telefon 211211, 281188. (c.)

Vând BOXE INFINITY 2x125 W și SUBWOOFER ACTIV MILLER & KREISEL 125 W, originale, made in USA. Telefon 0257/273270; 0723.434.501.

Vând foarte ieftin, garanție, TELEVIZOARE COLOR, MAȘINI AUTOMATE, COMBINE și LĂZI frigorifice, CONGELATOARE. Telefon 274600. (1058)

Vindem CASE MARCAT fiscale, CÂNTARE ELECTRONICE și CONSUMABILE. Telefon 272727. (1638)

Vând monitor de 14, 2 bucăți, Superwgea, 1.000.000 lei. Telefon 252860. (2087)

Vând TV COLOR, MAȘINI SPĂLAT AUTOMATE, cu garanție. În două rate. Telefon 251392. (2221)

Vând TELEVIZOARE COLOR, diferite diagonale, teletext, telecomandă, plastic. Telefon 338090. (2167)

Vând ieftin, garanție, TV COLOR, MAȘINĂ SPĂLAT AUTOMATĂ, LADĂ frigorifică, COMBINĂ frigorifică. Telefon 275277. (991)

Vând uscător de rufe electric, 2.200.000 lei. Telefon 288226. (2269)

VÂNZĂRI DIVERSE

Vând GARAJ ULTRACENTRAL, cu extras CF. Telefon 0744.784.443. (2251)

Vând GEAMURI TERMOPAN lemn stratificat, ROLETE PLASTIC import. Telefon 0745.380.320.

Vând PLASĂ GARD ZINCATĂ, 25.000 lei/kg, SÂRMĂ NEAGRĂ și ZINCATĂ, COTURI ȘI BURLANE , str. VRABIEI 4. Telefon 289997.

Vând cai rasă grea, iepe + mânji, vaci gestante, porci, oi. Telefon 0740.962.931. (1867)

Vând aparat gogoși și aparat înghețată Capriggiani. Telefon 514910; 0722.376.339. (1998)

Vând MOBILĂ import GERMANIA, second-hand. Telefon 289184. (6160528)

Vând 2.000 kg sămânță lucernă. Telefon 0744.778.454. (Ag. Criș)

Vând garaj metalic în Micălaca, str. Abrudului, preț 1.100 Euro, negociabil. Telefon 0722.345.002. (1873)

Vând TERMOTECI pe GAZ (150-300 Euro). GARANȚIE! Telefon 0740.249.544. (2153)

Lichidez stoc GRESIE-FAIANȚĂ, Alfa „EURO GRESIA", en gros, en detail, începând de luni, 10 februarie, orele 9-17. Telefon 0721.228.831. (2071)

Vând una iapă 7 ani și 3 mânji. Telefon 0745.505.122. (4724497)

Vând AFACERE PROFITABILĂ, activă de 7 ani. Telefon 0722.344.830. (2213)

Vând PLASĂ GARD ZINCATĂ, toate dimensiunile 25.000 lei/kg; PLASĂ RABITZ 40.000 lei/kg. Str. Abatorului, colț cu Cocorilor. Telefon 256884. (2224)

Vând porumb. Telefon 0744.556.913. (3913072)

Vând LEMNE FOC tăiate, esențe tari. Telefon 288924. (2229)

Vindem MATERIALE DIN CASĂRI, aflate în dotarea magazinelor alimentare. Telefon 281036. (c. 48)

Vând PARCHET FAG, PERVAZURI (orice cantitate). Telefon 235271, 0744.555.338; 0745.648.047. (1656)

Vând pian scurt vienez. Telefon 0744.127.307. (1595)

OFER FĂINĂ SOIA NEDEGRESATĂ; servicii tratare termică și măcinare. Telefon 0744.611.189. (1516)

Vând EUROBOLȚARI TERMOIZOLANȚI, 300x250x200, 8.200 lei, MC - 550.000. Telefon 284793; 0722.381.750. (1775)

Vând SRL, domenii activitate, multiple. Telefon 276628. (1874)

Vând junincă gestantă, luna a 9-a. Șiria, telefon 0745.531.776. (6161352)

Vând porumb boabe, calitate foarte bună, preț 4.400 lei/ kg. Telefon 0740.172.327. (4724500)

Vând oi mame, 30 bucăți, Chereluș nr. 509, Gogu, telefon 0722.348.563. (4780833)

Vând o iapă și o mânză, o căruță și o cantitate mare de gunoi. Telefon 457527. (4723293)

Vând fân, în cantitate mare. Familia Crișan, Bocsig nr. 196. (2261)

Vând convertor gaz pentru baie sau bucătărie, aparate fitness, mașină de spălat automată, pentru piese. Telefon 0721.016.015. (2268)

Vând 3 tauri mari și baloți trifoi. Informații telefon 235551 sau 218198. (2273)

Vând LEMNE FOC la domiciliu. Telefon 214535 sau 214428. (2286)

Vând COLȚARE, CANAPELE. Telefon 286069. (2297)

SC OVEG M.P.S., localitatea FIBIȘ, județul TIMIȘ, vinde PAIE ORZ și GRÂU, BALOȚI CILINDRICI, vinde SILOZ PORUMB, calitate superioară. Informații telefon 0256/194336. (2284)

Vând mașină de cusut Singer, seria PA 035023. Telefon 0745.700.106. (2355)

CUMPĂRĂRI TERENURI, IMOBILIARE

Cumpăr casă zonă cât mai centrală, singur în curte. Telefon 0744.552.086. (1913)

Cumpăr garsonieră, apartament chiar cu probleme financiare (și Recons). Telefon 279718; 0744.542.931. (2232)

Cumpăr teren agricol, zona Gai, Grădiște, centură. Telefon 0722.275.645. (2319)

CUMPĂRĂRI AUTO

Cumpăr Dacia cu CIV și numere noi, din 1985-1995, cu mici probleme. Telefon 0723.837.619. (2218)

CUMPĂRĂRI DIVERSE

Cumpăr VIȚELE, TAURI și TAURI BELGA. Telefon 288968, 0722.941.123. (1976)

Cumpăr mașini cusut din marca Singer, Kaiser, Nauman. Telefon 0745.282.189. (2241)

Cumpărăm ciuperci Pleurotus. Telefon 228933. (2326)

LOCURI DE MUNCĂ

Angajăm VÂNZĂTOARE pentru alimentară, până la 40 ani. Condiții și salarizare avantajoase. Telefon 276732. (2345)

RESTAURANTUL DENIZ angajează BARMAN, OSPĂTAR, AJUTOR BUCĂTAR pentru vânzare kebab. Telefon 0745.164.435. (2303)

SOCIETATE COMERCIALĂ DE TRANSPORT angajează ȘOFERI cu vechime și experiență pentru autotractoare cu semiremorci. Telefon 0724.497.851, orele 9-16. (2285)

CALZATURIFICIO FULVIA profil încălțăminte, angajăm urgent PERSOANE CALIFICATE pentru: mașini cusut, lucru manual, cusut manual. OFERIM: salarizare avantajoasă, bonuri masă, transport gratuit. Informații telefon 216572, str. Eftimie Murgu. (1866)

Firmă încălțăminte, angajăm MAȘINISTE pentru SUBȚIAT și CUSUT, CROITORI MANUALI și CUSĂTORI MANUALI cu experiență. Telefon 288745. (1940)

SC DAF ARAD SERVICE scoate la concurs postul de CONTABIL (ECONOMIST) ȘEF. Telefon 0257-272200. (6160531)

Angajăm PERSONAL BUCĂTĂRIE, femei, pentru FAST FOOD Gara Mare. Telefon 0744.533.233. (2128)

SC angajează BRUTARI CALIFICAȚI și PATISERI. Telefon 0744.592.017. (6160534)

Angajăm PERSONAL pentru SERIGRAFIE. Telefon 0257-278754, 0724.554.380. (2015)

Angajăm TINERI, TINERE pentru DISTRIBUIRE PLIANTE. Salarizare deosebită. Telefon 284040. (2189)

Agenția MAX MODELS organizează preselecție în vederea participării la RECLAME, CLIPURI, PREZENTĂRI de MODĂ. Telefon 284040. (2189)

SANTERM M.C. angajează tineri INSTALATORI și NECALIFICAȚI. Informații telefon 0745.257.109. (2200)

Angajăm OSPĂTARE. Informații telefon 0745.792.400; 0745.074.113. (2247)

SC „MAYA" SRL angajează CONFECȚIONERE cu experiență. Telefon 0257-206235. (1644)

Angajez VÂNZĂTOARE, Magazin Piața Gării, studii liceul. Informații telefon 251484. (2079)

FABRICĂ DE AMBALAJE DIN POLIETILENĂ angajează AGENT COMERCIAL: experiență, abilități comunicare, dinamic, posesor auto. C.V. și informații str. Câmpul Liniștii 1 (incinta România Combi). Telefon 275787. (2146)

Angajăm CONFECȚIONERE TEXTILE - LINIARĂ, UDERDECK. Str. Ceahlău nr. 13 - zona Poliție. Telefon 284736, 214620. (2155)

Caut femei, bărbați, muncă ISRAEL, cu contract. Telefon 211400. (2164)

PRIMĂRIA COMUNEI ȘICULA solicită oferte pentru EVALUATOR evaluare spații comerciale conform Legii 550/2002. Ofertele se depun până la data de 20 februarie 2003, la sediul Primăriei. (4780834)

SOCIETATE COMERCIALĂ angajăm AGENȚI COMERCIALI, bărbați, posesori carnet conducere B, C, profil carne și preparate din carne, experiență minim 3 ani. Telefon 0257-253551, 253552. (2266)

Caut ECONOMIȘTI maxim 35 ani, cunoștințe limba engleză. Telefon 0722.378.234. (2260)

Angajăm AJUTOR BUCĂTAR. Telefon 211994, orele 8-16. (2264)

BAR HEXAGON angajează BARMANI și OSPĂTARI. Salariu atractiv. Telefon 0745.067.193. (2300)

Angajez VÂNZĂTOARE și BUCĂTĂREASĂ pentru FAST FOODS piață. Telefon 0766.776.462. (2299)

Angajăm VÂNZĂTOARE-GESTIONARĂ, studii medii, disponibilitate la program flexibil, prezentabilă. Telefon 206232, 206233. (2298)

Bar angajează FEMEIE DE SERVICIU. Telefon 256220. (2289)

Angajăm CONFECȚIONERE cu experiență. Salar 4.000.000 lei + bonuri. Telefon 279148. (2283)

Angajez BUCĂTARI și OSPĂTARI cu experiență și PERSONAL AUXILIAR. Condiții de muncă și plată deosebite. Telefon 0722.284.415. (2308)

Barul „SANGRIA" angajează OSPĂTARE. Telefon 0788.321.130. (2304)

Restaurant italian angajează FEMEIE SERVICIU și OSPĂTARE. Informații telefon 214411. (2317)

Angajăm BRUTARI, PATISERI, FELIATOR PÂINE, numai cu experiență. Str. Hunedoara nr. 52. (2341)

Angajăm CONFECȚIONERE, str. Avrig 37-39, lângă gară. Telefon 256250. (6160548)

PRESTĂRI SERVICII

SILDOR PROD.
Reparații montaj, FRIGORIFICE și AER CONDIȚIONAT. Vânzări VITRINE, RAFTURI și CAMERE FRIGORIFICE, NOI. Telefon 0257-349121, 0257-270622. (c. 32)

DIVERSE

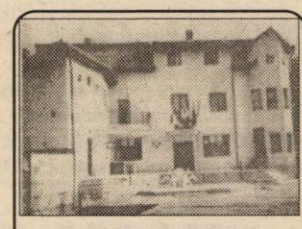

MOTELUL SCORPIO VALEA CLADOVEI,
face tinerilor îndrăgostiți, de VALENTINE'S DAY, o ofertă unică: MASĂ și CAZARE = 350.000 lei/persoană. Rezervări, telefon 563221; 280832. (2338)

Pierdut PORTMONEU ACTE, numele MĂNUCU LĂCRIMIOARA NARCISA. RECOMPENSĂ. Telefon 252437. (2307)

(Continuare în pagina 15)

(Urmare din pagina 14)

Stimați cititori, un anunț din partea Reginei Magiei Albe,
AURELIA ARDELEANCA
pentru toate persoanele cu probleme familiale, conjugale, sentimentale, financiare. Vindecă impotența, beția, exemele; scoate argintul viu, împreunează persoane despărțite. Ea este adevărata regină a Magiei Albe din România, rezolvă toate problemele prin puterile sale magice și fusul ei cel fermecat. Rezolvări urgente și garantate. Apelând la telefon 0723.924.535, viața dumneavoastră se va schimba în bine. (1862, 2069)

ELENA,
cea mai puternică PREZICĂTOARE, desface CUNUNII, aduce PERSOANA IUBITĂ la cei despărțiți, lecuiește IMPOTENȚA, ALCOOLISMUL, EPILEPSIA, boli PIELE, multe altele. Telefon 0740.873.314, Cartier Micălaca, Aleea Mioriței, bloc 128, ap. 4. (2158)

Adevărata prezicătoare
IRINA
fiica Rodicăi Gheorghe, venită în locul mamei sale, lucrează cu magia albă și vă poate ajuta în orice domeniu. Telefon 0721.876.319. (2230)

Ofer avantajos ÎMPRUMUT VALUTĂ. Garanții imobiliare. Telefon 0724.895.912. (1668)

Cea mai puternică
TAMARA
LECUITOAREA,
desface cununii, lecuiește impotența, alcoolismul, epilepsia, boli piele, scoate argintul viu, împacă soții, aduce prosperitate. De Sf. Valentin descântecele sunt bine lecuite. Telefon 368624; 0723.421.156. (2162)

Restaurantul „PERLA MUREȘULUI" vă așteaptă să petreceți de VALENTINE'S DAY - clipe minunate, într-o atmosferă selectă, alături de LUCIAN DRĂGAN. Rezervări telefon 228827. (2360)

SC ASTRAL IMPEX SRL, cu sediul în Arad, Calea Zimandului nr. 1, dorește autorizație de mediu pentru produse alimentare, aceeași adresă. Eventualele contestații se pot depune la Agenția de Protecție a Mediului Arad, B-dul Dragalina nr. 16. (2333)

Anonim din Nădlac, aveam o familie dezbinată, apelând la serviciile
VALERIEI ZENA
mi-a împăcat familia dezbinată. Sunați 0257-279568, 0744.288.220. (2165)

TURISM

Pletl

Asigură zilnic transport de persoane GERMANIA pe ruta: Passau-Regensburg-Nürnberg-Würzburg-Aschaffenburg-Frankfurt-Giessen-Siegen-Köln-Düsseldorf-Essen-Dortmund-Deggendorf-Landshut-Mühldorf-Augsburg-Ulm-Heilbronn-Stuttgart-Pforzeim-Karlsruhe-Heidelberg-Mannheim. Călătorii în autocare noi, moderne, însoțitoare de bord, două bagaje gratuite, o masă caldă în UNGARIA. Cu plecare din KARLSRUHE: SPANIA, FRANȚA, PORTUGALIA. Intermediem asigurări medicale. Informații și înscrieri la Agențiile PLETL din: ARAD: telefon 0257 - 252291; LIPOVA: telefon 0257 - 561377; 0257 - 563011. (c. 49)

SC DANIEL-RĂDUCU SRL efectuează TRANSPORT PERSOANE, săptămânal, în ITALIA, GERMANIA, FRANȚA, SPANIA. Telefon 0745.202.337 sau 0257/531349. Prețuri avantajoase! (2312)

CITAȚII

Numiții: LUNGA ALEXANDRU, LUNGA NICA, LUNGA ANA, LUNGA IMRE, IERCAN PARASCHIVA, LUNGA ANICA, LUNGA ANA, LUNGA IRIMIE, ȚICA IOAN, toți cu domiciliul necunoscut sunt citați la JUDECĂTORIA INEU, pentru data de 25 februarie 2003, în dosar nr. 72/2003, având ca obiect acțiune în constatare în proces cu BUD ALEXANDRU și ȚICA MARIA OTILIA. În caz de neprezentare cauza se judecă în lipsă. (4780831)

Se citează numiții CIOBOTA CONSTANTIN și CIOBOTA ANA OLGA, născută MADARASZ, în data de 14.02.2003, la Curtea de Apel Timișoara, sala 216, ora 9, în dosar nr. 853/C/2003, având ca obiect ieșire indiviziune, în proces cu reclamanții TELEGDI CSABA LASZLO și TELEGDI ITU MIHAELA LUCIANA. (2329)

Se citează pârâții KIEFER PETRU și KIEFER CRISTINE, cu ultimul domiciliu în Fântânele nr. 184, la Judecătoria Arad, dosar nr. 14/2003, în proces de uzucapiune cu LEUCIUC MIHAI și IOANA, termen 19.02.2003. (2336)

Se citează pârâtul MATEI SCHACHELMAYER , cu ultimul domiciliu în SECUSIGIU nr. 597, județul Arad, la Judecătoria Arad, dosar nr. 245/2003, în proces de uzucapiune cu CRIȘAN DIMITRIE și CRIȘAN MARIA, termen 27.02.2003. (2337)

ÎNCHIRIERI

Ofer spre închiriere apartament 2 camere decomandat, zona III, mobilat. Telefon 0788.302.680.

Dau în chirie garsonieră, ultracentrală, mobilată. Telefon 251691, orele 8-16. (2282)

Dau în chirie casă cu 8 încăperi, central, toate utilitățile. Telefon 0745.305.214. (1867)

Ofer spre închiriere SPAȚIU COMERCIAL, modernizat, Piața UTA, 157 mp. Telefon 0723.572.499. (1889)

Închiriez (ofer) apartament 1 cameră, mobilat, Fortuna, parter. Telefon 0744.552.086. (1913)

Ofer spre închiriere garsonieră, central, telefon, satelit, 80 Euro, anticipat 3 luni. Telefon 0722.709.493; 0722.837.714. (2198)

Închiriez (ofer) 3 camere, central, garaj, gaz metan. Telefon 280600. (2210)

Închiriez apartament central (în casă) 3 camere + dependințe, garaj, încălzire pe gaz cu termotecă, singur în curte. Informații 0745.315.895. (2225)

Închiriez (ofer) apartament 2 camere, bloc central, contorizat. Telefon 236396, 0744.284.725. (2242)

Închiriez garsonieră pe termen lung, în Grădiște, mobilată, contorizată, preț 70 Euro/ lună, anticipat 3 luni. Telefon 0740.172.327. (4724499)

Închiriez (ofer) apartament central, mobilat, 100 Eu/ lună. Telefon 255180. (6160542)

Ofer spre închiriere o cameră la bloc. Telefon 230705. (2288)

Ofer spre închiriere apartament central, 2 camere (B-dul Revoluției), amenajat occidental. Telefon 0723.161.549. (2314)

Închiriez apartament 2 camere, mobilat, ultracentral, 100 USD/lună. Informații, după ora 14, telefon 212840. (2313)

PIERDERI

Pierdut carnet șomer, eliberat de DMPS Arad, pe numele Teiușianu Felician. Îl declar nul. (2252)

Pierdut Certificat de înmatriculare Sr. A0127705 cu anexele și avizele de funcționare a firmei S.C. MARIFLOR COM SRL, eliberate de Camera de Comerț și Industrie Arad. Le declarăm nule. (2301)

Pierdut carnet student, eliberat de Universitatea „Aurel Vlaicu", pe numele Lung Laura. Îl declar nul. (2325)

Pierdut carnet de șomaj, eliberat de AJOFM Arad, pe numele Pavel Ioan Ovidiu. Îl declar nul. (2324)

Pierdut carnet asigurat, eliberat de CAS Arad, pe numele Sabău Ladislau. Îl declar nul. (2323)

† DECESE †

Cu profundă durere anunțăm trecerea în eternitate a
ing. MIHAIL POPESCU.
Înmormântarea va avea loc joi, 13 februarie 2003, ora 12, de la domiciliu din ȘICLĂU. Familiile: ing. Marius Popescu, dr. George Marian și familia ing. Alexandru Ionescu.

Cu adâncă durere anunțăm încetarea din viață a celui care a fost
MIHAIL POPESCU
din ȘICLĂU, la vârsta de 67 ani. Înmormântarea va avea loc joi, la ora 12, la ȘICLĂU. Familia îndoliată: Lucreția, Felicia, Ghiță, Raul și Marius.

S-a stins fulgerător o STEA care a luminat prin bunătate și noblețe de necuprins. Aceasta a fost
ziarista
STELA GABOR,
al cărui chip luminos și drag îl vom păstra cu pioșenie până la sfârșit. Înmormântarea va avea loc azi, 12 februarie 2003, în NEUSS. Dumnezeu s-o odihnească! Familia îndoliată.

Cu adâncă durere anunțăm trecerea în neființă, după o scurtă suferință, a soțului, tatălui, socrului și a bunicului nostru
ZGÂRDEA VALER,
în vârstă de 81 ani. Înmormântarea va avea loc astăzi, 12 februarie 2003, ora 14, din str. Frumoasă nr. 26. Dumnezeu să-l odihnească în pace! Familiile Zgârdea și Berzovan.

Cu durere în suflet anunțăm trecerea la cele veșnice a iubitului nostru soț, tată, socru, bunic, străbunic,
DUȘAN RADIN.
Înmormântarea va avea loc joi, 13 februarie, ora 13, de la Capela Cimitirului Eternitatea. Dumnezeu să-l odihnească în pace. Familiile îndoliate Radin și Kelemen.

Cu nemărginită durere anunțăm încetarea din viață, după o grea suferință, a celei care a fost mamă, bunică și soacră,
SOOS ANA,
la vârsta de 76 ani. Înmormântarea va avea loc astăzi, 12 februarie, ora 15, în localitatea ZIMANDU-NOU. Fiica PANI, nepoata BOGLÁRKA, ginerele PETRE, în veci nemângâiați.

Cu sufletele îndurerate, anunțăm decesul celei care a fost
MAZILU SOFIA
în vârstă de 70 ani. Înmormântarea va avea loc astăzi, 12 februarie 2003, ora 13, la Cimitirul Pomenirea. Dumnezeu s-o odihnească în pace! Familia Grec Zaharia.

Cu durere în suflet anunțăm pe această cale, trecerea în neființă, la vârsta de 78 ani, a dragei noastre mame, bunici și soacre
BERNATH MAGDALENA.
Înmormântarea va avea loc azi, 12 februarie 2003, ora 14, de la Capela Cimitirului Eternitatea. Familia îndoliată.

Cu inimile zdrobite de durere anunțăm trecerea în neființă la 76 de ani a scumpului nostru soț, tată și bunic,
ARDELEAN
ADAM IOAN,
fost director la T.A.P.L. și I.C.R.A. Înmormântarea va avea loc joi, 13 februarie 2003, ora 14, la Cimitirul Eternitatea de la Capela Demian. Dumnezeu să-l odihnească în pace! În veci nemângâiate, familiile Ardelean și Colta.

† CONDOLEANȚE †

Profund îndurerați de moartea verișorului nostru,
ing. MIHAIL POPESCU
ne exprimăm sincere condoleanțe. Familiile: Stelian Mihuț, Caius Mihuț, Leonard Feșeriu.

Chipul drag și luminos al
STELEI GABOR
va fi mereu viu în inimile noastre. Dumnezeu s-o odihnească! Lazi și Ica. (2277)

Dacă în fața marilor dureri ar exista cuvinte, le-am folosi. Așa putem spune doar Dumnezeu să-l odihnească pe
ROBI SÂNGEORZAN.
Mariana și Florina Groza. (2296)

Suntem alături de familiile ZGÂRDEA și BERZOVAN, în aceste momente grele, la pierderea celui care a fost
ZGÂRDEA VALER.
Sincere condoleanțe din partea nepotului Zgârdea Viorel cu familia și tușa Irina. (2292)

Sincere condoleanțe familiilor ZGÂRDEA și BERZOVAN la pierderea celui care a fost
ZGÂRDEA VALER.
Dumnezeu să-l odihnească. Nepotul Rotar cu familia și tușa Mari cu familia. (2293)

Cu tristețe împărtășim durerea familiei din care a plecat în neființă vecinul nostru
CIOBOTA IOSIF.
Dumnezeu să dea mângâiere celor îndoliați, pe el să-l așeze în lumea celor drepți. Locatarii blocului 228. (2290)

Suntem alături de vecina noastră ANA MARIA și sora ei ELIZA, precum și de familiile lor, acum când o conduc pe ultimul său drum, pe scumpa lor mamă
BERNATH
MAGDALENA.
Vecinii din Vladimirescu, familiile Balint și Ardelean, precum și cuscrii Ivănescu. (2309)

Ne luăm un ultim rămas bun de la cea care ne-a fost vecină deosebită,
MAZILU SOFIA.
Dumnezeu s-o odihnească în pace! Asociația proprietari str. Inului nr. 18, bloc A. (2318)

Suntem alături de doamna învățătoare MICOTA ELISABETA, în momentele grele pricinuite de decesul mamei. Părinții și elevii clasei I-a B, Școala Generală Avram Iancu Arad. Sincere condoleanțe. (2331)

Colegii de la Muzeul Județean Arad, sunt alături de ELENA, RODICA COLTA și familie, în greaua încercare prin dispariția tatălui drag,
ARDELEAN
IOAN.
Dumnezeu să-l odihnească în pace! (2350)

Colegii de la FEDERAL COOP - FILCOM Arad, sunt alături de familia SÂNGIORZAN din MONEASA, greu încercată de pierderea unicului fiu. Dumnezeu să-l odihnească și să mângâie familia îndoliată. (2354)

Celui care a fost colegul nostru
ROBY
SÂNGEORZAN
din MONEASA, un ultim omagiu din partea colectivului clasei a VI-a. (Ag. Sebiș)

Un ultim omagiu pentru cel care a fost elevul nostru
ROBY SÂNGEORZAN
din MONEASA. Cadrele didactice din Moneasa, care nu te vor uita. (Ag. Sebiș)

Un ultim omagiu din partea familiei OPREA care este alături de părinți în greaua încercare pricinuită de pierderea fiului lor
ROBY
SÂNGEORZAN
din MONEASA. (Ag. Sebiș)

Suntem alături de colega noastră HILDE BERZOVAN în marea durere pricinuită de decesul tatălui. Serviciul Tehnologii ASTRA Vagoane Călători. (2359)

Locatarii blocului 14A din strada Ineului sunt alături de familiile ARDELEAN și COLTA în aceste clipe grele când bunul lor soț și tată și vecinul nostru,
ARDELEAN
ADAM IOAN,
a dispărut dintre noi. Îl vom păstra mereu în memoria noastră. Fie-i țărâna ușoară. (2365)

† SERVICII FUNERARE †

RO STYL COMPANY
SERVICII FUNERARE COMPLETE
PRODUCĂTOR SICRIE
ARAD, STR. M. EMINESCU 22, TELEFON 214.422
Magazin deschis și noaptea
OFERIM
- SICRIE 10 MODELE DE LA 800.000 LA 3.600.000
- SICRIE LUX 4 MODELE DE LA 4.500.000 LA 20.000.000
- LENJERIE DECES 6 MODELE DE LA 300.000 la 2.000.000
- CRUCE, LUMÂNĂRI, PROSOAPE, BATISTE, MÂNERE și ȘURUBURI SICRIU

OFERTĂ SICRIU FAG CRUCE RESPETE 1.500.000
APELÂND LA SERVICII: ÎMBRĂCAT, FORMOLIZAT ȘI TRANSPORT BENEFICIAȚI DE 15% REDUCERE
LA SICRIU ȘI TRANSPORTUL LA DOMICILIU GRATUIT
▼PLATA ȘI DUPĂ ÎNCASAREA AJUTORULUI DE ÎNMORMÂNTARE.
PĂREREA DVS. CONTEAZĂ!
TELEFON 0744.690.121

IN MEMORIAM "KUKI"
Servicii Funerare Complete
Str. M Eminescu Nr.4
ÎN CURTE
Tel:211.929 - 0723.343.964
Magazin deschis la orice oră
OFERĂ:
SICRIE 10 modele de la 600.000 - 2.800.000
SICRIE LUX 6 modele de la 3.600.000-10.500.000
SICRIE import - 70.000.000 lei
Mânere, șuruburi accesorii
LENJERIE 7 modele de la 350.000 - 1.400.000
GRATUIT ! ! ! !
Transportul sicriului la domiciliu
ÎNBĂLSĂMATUL
Plata în Rate ! ! !
Transport Intern și Internațional

† COMEMORĂRI †

Se împlinesc 4 ani, de când scumpul nostru
LAZĂR EMERIC
din BÂRSA, care a fost soț, tată și bunic ne-a părăsit, dar va rămâne mereu viu în inimile noastre. Soția, copiii și nepoții. (2281)

O clipă de aducere aminte în memoria dragei noastre
FĂRCAȘ MARGARETA,
azi, 12 februarie 2003, la împlinirea unui an de la trecerea sa în veșnicie. Timpul nu poate șterge durerea și suferința din sufletele noastre. Dumnezeu să te odihnească în pace! Familia care nu te va uita niciodată. (5156339)

S.C. SATLINE S.R.L. TELEFON 251.461, 0744/507.211 SHOW ROOM ARAD, Piata Mihai Viteazul - BL. M7 - PARTER

TÂMPLĂRIE DIN ALUMINIU ŞI P.V.C.

CU GEAM TERMOPAN; PROFILE PVC TROCAL Germania; PROFILE ALUMINIU Grecia

Multinational company, with Italian capital, activating in the field of auto industry, offers you the opportunity to work in the following available positions:

Logistics department
Chief logistics department (code CLD)

Requirements:
- ▲ university degree
- ▲ at least 3 years experience in internal/international purchasing
- ▲ computer skills (Word, Excel)
- ▲ good command of English (written, reading, spoken)
- ▲ knowledge of Italian is an advantage
- ▲ good abilities of communication and negotiation
- ▲ very good capacity of organizing, responsability, involving
- ▲ good planning, solving problem abilities
- ▲ driving license

Logistics referent (code LR)

Requirements:
- ▲ university degree
- ▲ experience in internal/international purchasing
- ▲ computer skills (Word, Excel)
- ▲ good command of English (written, reading, spoken)
- ▲ knowledge of Italian is an advantage
- ▲ driving license

CAD design department
2. autocad engineers (code CDE)

Requirements:
- ▲ technical university degree
- ▲ at least 2 years experience in AUTOCAD design
- ▲ average English level
- ▲ knowledge of CATIA, Solidworks or Pro Engineer is an advantage

Company offer: Attractive benefits package.

How to apply:
Interested candidates should send their CVs and Application Letters at **fax: 0257-275.724** or **e-mail: new.jobs@europe.com**

All applications are strictly confidential.

Valid until: 21/02/2003

(3236028)

Societatea Agricolă Comlăuş

Vă anunţă că în data de 15.02.2003, ora 10,00, la Căminul cultural Comlăuş **va avea loc**

Adunarea generală

având următoarea

ORDINE DE ZI:

1. Prezentarea indicatorilor economici la 31.12.2002 şi aprobarea bilanţului 2002;
2. Prezentarea planului de culturi şi a devizelor pentru anul 2003;
3. Diverse

În situaţia în care Adunarea generală nu este sâmbătă, ea se va ţine în data de 16 februarie 2003, în acelaşi loc şi la aceeaşi oră.

Consiliul de administraţie

(Ag. Sântana 16161302)

ARTERM MPC MANAGEMENTUL PARCULUI DE CONTOARE Servito

Arterm, MPC Arad şi SERVITO

anunţă

LANSAREA ÎN PREMIERĂ NAŢIONALĂ a programului de:

RĂSCUMPĂRAREA CONTOARELOR DE BRANŞAMENT

simultan cu

DECONTAREA INDIVIDUALĂ LA ÎNCĂLZIRE

Invităm preşedinţii asociaţiilor de proprietari şi administratorii de blocuri să participe la o prezentare pe această temă.

Miercuri, 12.02.2003, orele 16:00
în Sala Studio a Teatrului de Stat.

INVITAT DE ONOARE
Raiffeisen Bank - sucursala ARAD.

Pentru informaţii suplimentare, sunaţi la Servito Tel: 20.60.60 sau MPC Arad Tel: 20.63.63

(3235989)

ARAUTO LEASING

import auto - finantari leasing

ARAUTO LEASING

str. Dr. Ioan Raţiu nr. 13
telefon: 0745/10 63 63
www.arautoleasing.ro

	CIP	LEASING
BMW 520 TDI MODEL NOU (AN FABRICATIE 2001, 38.000 KM)	19.900 €	590 €
VW PASSAT VARIANT 1,9 TDI - 115 CP (AN FABRICATIE 2000)	12.800 €	386 €
RENAULT LAGUNA II 1,6 (AN FABRICATIE 2002, 17.000 KM)	13.500 €	400 €

Din lotul de peste 2000 de **AUTOTURISME** şi **AUTOUTILITARE** puteţi alege modelul dorit

RATA LUNARĂ CONŢINE CASCO+DOBÂNDĂ+TVA

FINANŢARE LEASING CU 30% AVANS
12, 24, 36 sau 48 RATE LUNARE

(C.A.)

MB

TÂMPLĂRIE PVC CU GEAM TERMOPAN

CALITATE GERMANĂ GEALAN Fenster-Systeme

Convingeţi-vă!

Cel mai bun! Cel mai ieftin! În rate!

ARAD, STR. CAIUS IACOB BL.R
FOSTUL Mag. CĂMINUL (lângă BANC POST)

TELEFOANE 0257-256.899 0722-528.185

podele laminate

de la **154.000** lei/mp*

casa ta arată altfel !

PROGES

str. Dorobanţi 55, telefon 0257/282.021; 0745.482.344

(c.581)

Mizo Bank
BANCA DE MICROFINANŢARE

BUSINESS CREDIT
... este formula de creditare pentru sume de până în 10.000 EUR/USD

INVESTMENT CREDIT
... este formula de creditare pentru sume de până în 100.000 EUR/USD

... ambele produse sunt create pentru:
- societăţi comerciale
- asociaţii familiale
- persoane fizice autorizate cu cel puţin...

... 6 luni (Business Credit), respectiv 9 luni (Investment Credit) de activitate.
... finanţează activităţi de producţie, comerţ sau servicii

Afacerea ta are succes?
Acum poţi să te extinzi pentru că există...

...MIRO BANK – partenerul dezvoltării tale!

Noi îţi finanţăm investiţiile!

Sucursala din Timişoara acordă credite şi clienţilor din Arad şi Hunedoara

(3235876)

Timişoara: Calea Torontalului nr. 1, tel/fax: 0256 224 422, 0256 243 691, e-mail: info.timisoara@mirobank.ro

BD. REVOLUŢIEI 10
Vis a Vis de Banc Post
Tel: 270.525 270.424

BD. REVOLUŢIEI 54
Lângă BELFE
Tel: 228.684

STR. CRIŞAN
Magazinul Metalul
Tel: 255.895 228.707

BD. REVOLUŢIEI 37
Mag. Sanitas
Tel: 255.710 255.712

Cumpărã de la **CORAURA** şi primeşti

Cadou

ASIGURAREA pentru CASA sau Maşina TA

Vânzări în rate FĂRĂ GIRANT şi FĂRĂ AVANS

Transport gratuit până în Casa ta!

(3235800)

WEST BANK S.A.
ARAD, B-dul Revoluției nr. 88
TELEFON: 284.888; FAX: 285.202
WESTERN UNION TRANSFER DE BANI ®
Cel mai rapid mod de a primi bani din toată lumea

ADEVĂRUL

Cotidian independent Arad

Anul XV, nr. 3834

Joi, 13 februarie 2003 • 16 pagini • 5000 lei • e-mail: adevarul@arad.ro; adv.pub@arad.ro

BRAT Publicație auditată în semestrul I 2002 — Tiraj mediu zilnic vândut: 30 531

ASTRA VAGOANE CĂLĂTORI
Singurul producător de confort din țară
Str. Petru Rareș 1-3
Tel: 233.651 Fax: 258.168
e-mail: astra.calatori@astrac.rdsar.ro

CULORI

Curioasă situație. Abia și-a deschis NATO umbrela și deasupra noastră că sub ea a început să plouă. Pentru prima oară de la constituirea alianței s-a făcut uz de dreptul de veto. Franța, Germania și Belgia au refuzat planul SUA de protecție a Turciei împotriva unui eventual atac irakian. Mai mult, primele două sunt și autoarele unui plan alternativ pentru dezarmarea pașnică a Irakului. Noi, sigur, nu vrem să o supărăm nici pe mama Europa dar nici pe unchiul Sam. În consecință ne asociem „poziției solidare a UE" dar sprijinim și poziția americană. În fond ambele sunt de acord cu dezarmarea. Diferendul constă doar în mijloace. CSAT a aprobat cererea SUA privind sprijinul militar al României în caz de „furtună în deșert". Ar fi fost preferabilă o invitație la afaceri dar dacă e să alegi între Saddam și Bush opțiunea e clară. Evident, în cele din urmă NATO va trece și peste aceste momente. Președintele Iliescu e într-atât de încrezător încât nici măcar nu admite că există o criză a NATO. „Eu vă spun că acum am primit o știre în care Germania spune că de fapt n-a fost Ivan Ivanovici cu mașina, că n-a existat un plan franco-german, că de fapt... nu există nici un fel de criză". Ivan din exemplul președintelui vine direct din străvechiul banc de la Radio Erevan cu mașina care nu i s-a dat ci i s-a furat, mașină care, de fapt, era bicicletă. Cam din aceeași zonă vine și propunerea sa populistă privind impozitarea cu 80% a salariilor mari. Ministrul Tănăsescu a trebuit „să solicite" să-l informeze că nu se poate, că-s doar vreo 5 salarii în toată țara peste 10.000$ și acelea ale unor manageri de firme străine, că „impozitarea cu 80% a salariilor mari nu e în concordanță cu actualele evoluții europene" și că în fine, până și suedezii au renunțat la „modelul suedez" că nu mergea. La rândul său Năstase nu s-a abținut să critice aceeași soluție haiducească arătând că „sună bine să iei de la bogați și să dai la săraci dar riscăm să nu luăm nici un ban și să rămânem fără investiții". Să-l înțelegem și pe premier. Ce, parcă lui i-a căzut bine când președintele a recunoscut, în direct, că populația o duce mai rău decât pe vremea lui Ceaușescu?

DORU SAVA

(Continuare în pagina 5)

Ieri, noi proteste în fața Primăriei

SINDICALIȘTII CET SOLICITĂ REVENIREA LA TERMOELECTRICA

Foto: ȘTEFAN MATYAS

Pag. 3

INTERNEXT
Acces liber fără parolă!
Trafic NELIMITAT!
891234
Tarife fără TVA:
7-22.....0,04 USD/min
22-7.....0,02 USD/min
Valoarea impulsurilor telefonice inclusă.
Info: 0257-285353; www.inext.ro

Pag. 5

PREFECTUL UNGUREANU - PE CALE SĂ PIARDĂ SPRIJINUL POLITIC

CORESPONDENȚĂ DIN CIPRU, DE LA TRIMISUL NOSTRU SPECIAL ADRIAN HĂRȚĂU

NE-A RĂMAS ȘANSA LOCULUI III

Pag. 12

PARKTRONIC
CEL MAI MODERN SISTEM DE PARCARE CU PLATĂ DIN ROMÂNIA
Informații
Telverde gratuit
08008.09009
(C.P.)

S.C. MOBIL VENEZIA S.R.L.
execută la comandă
- Bucătării
- Dormitoare
- Camere de zi și tineret

din materiale import
Telefon 0257-218.264
0722.777.361

OPINII
Pag. 10

ALGLASS
TÂMPLĂRIE din ALUMINIU și P.V.C.
UȘI și FERESTRE din PVC DECEUNINK-BELGIA
PREȚURI și CALITATE de EXCEPȚIE
Str. Roșiori Nr.26 Tel/Fax: 289.053
B-dul Revoluției nr.26-38 Tel: 338.244

CALENDAR

● Astăzi, Soarele răsare la ora 7 și 20 de minute și apune la ora 17 și 42 de minute.

● Au trecut 43 zile din acest an. Au mai rămas 322 de zile până în 2004.

● ***Praznicul zilei: Biserica ortodoxă:*** Cuv. Martinian; Sf. apostoli Acvila și Priscila; ***Biserica greco-catolică:*** Cuv. Martinian.

A venit BARZA!

La Arad: Drăgoi Mihaela Cosmina, Ban Andrei Lorand, Borlea Bianca, Mihai George, Hideg Robert.

METEO

Vremea va fi rece, geroasă noaptea și dimineața. Cerul va fi variabil. Vântul va sufla slab. Noaptea și dimineața se va semnala ceață, asociată cu depunere de chiciură.

Temperaturi maxime: -5 la -2°C.

Temperaturi minime: -14 la -11°C.

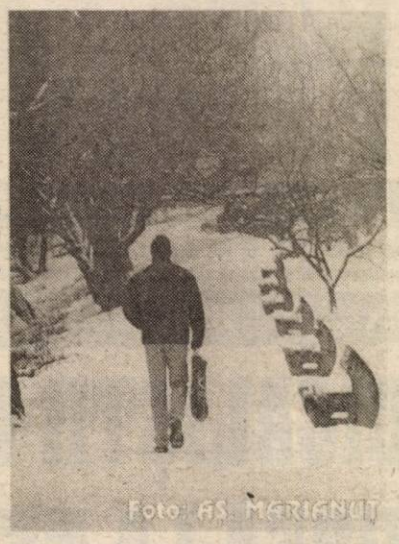

LEGITIMAȚIE DE CĂLĂTORIE PENTRU WEEKEND

Persoanele care călătoresc cu trenul au acum la dispoziție și legitimația intitulată cartea VSD.

Această legitimație este valabilă numai pentru sfârșitul de săptămână, începând cu ora 0,00 vineri până la ora 24,00 duminică.

De această carte VSD poate beneficia orice persoană, cu reducere de 50% din valoarea biletului și 60% reducere pentru elevi și studenți, în funcție de traseul parcurs. **„Durata parcursă trebuie să fie cuprinsă între 51 și 300 km, cu tren personal la clasa I sau II"**, a declarat d-na Caba Silvia, șef agenție CFR.

M. G.

STELA GABOR

A plecat dintre noi, la o vârstă frumoasă, unul dintre ziariștii cei mai talentați pe care i-a avut Aradul, intelectual de marcă și un suflet de o mare noblețe.

A fost și a lucrat în redacție ani mulți ca șefă a secției cultură, funcție pe care a onorat-o ca nimeni altul, reușind și putând să impună, într-o perioadă de mari presiuni și constrângeri, idei și valori dragi nouă, tuturor.

Prin plecarea dintre noi, STELA GABOR lasă în urma sa un mare gol estompat însă de aducerea aminte a ziaristului de excepție care a fost și care va rămâne astfel în amintirea celor care au cunoscut-o și prețuit-o.

Odihnească-se în pace!

Redacția „ADEVĂRUL"

ACTUALITATEA CULTURALĂ

FILARMONICA

Azi, 13 februarie 2003, orele 19,00, la Sala Palatului Cultural va avea loc un concert simfonic. Dirijor Sandor Gyudi (Ungaria), solist István Kosztandi Ungaria).

CENACLU LITERAR

Azi, 13 februarie 2003, orele 17,00, la Sala Mare a Casei de Cultură a Municipiului, str. Gh. Lazăr nr. 1, va avea loc obișnuita ședință de cenaclu a Uniunii Scriitorilor din România, filiala Arad. Vor citi Mihai Arcadie Comănești (poezie) și Elisabeta Chișa (proză).

CINEMATOGRAFE

Dacia: 007 - Să nu mori azi (Anglia-SUA) 10; 12,30; 15; 17,30; 20

Mureșul: Servicii complete pentru Sara (Spania-Fr.) 10; 12; 14; 16; 18

Arta: Epoca de gheață (SUA) 16; 18

Stăpânul inelelor-Frăția inelului (SUA) 20

Sala Mică: Nu prea greu de ucis (Franța, col.) 15,30; 18,30

CINEMATECA

Casa de Cultură a Municipiului anunță publicul că proiecțiile săptămânale ale Cinematecii „Mihai Popovici" vor avea loc în fiecare seară de joi, la Hotel Petrol Résidence (P-ța Pompierilor).

Azi, 13 februarie 2003, cu începere de la ora 20,00, va rula filmul „Unchiul meu", în regia lui Jacques Tati.

AU PLECAT DINTRE NOI

Carmazan Florița (1936); Mazilu Sofia (1932); Ardelean Adam Ioan (1925); Boangiu Mihai (1958); Vânătu Gheorghe (1937); Gubincsik Rozalia (1925); Pescar Gatia (1908); Moldovan Aurelia (1917), Zbârcea Viorel (1956), Milea Gheorghe (1939).

Echipa de serviciu

MONICA ARDELEAN
secretar de redacție

Bianca Felea, Ioan Leac, Adela Pop, Ramona Vidulescu
tehnoredactare computerizată

Doina Jurcă, Radu Muntean, Aurica Telcian, Dacian Toduța
corectură

UTILITARE

PIEȚE, TÂRGURI

Astăzi, este zi de piață agroalimentară la Curtici, Sebiș, Bata, Cermei, Zădăreni, Ghioroc, Săvârșin, Secusigiu, Sântana, Târnova, Zăbrani, Zerind. Tot astăzi au loc târguri săptămânale la Curtici, Sebiș, Cermei, Săvârșin, Secusigiu, Zerind.

Mâine, vineri, se desfășoară târguri săptămânale la Ineu, Șepreuș, Șimand.

FARMACII DE SERVICIU

• Farmacia **REMEDIUM** Arad, B-dul Revoluției nr. 52-54. Program luni-vineri: 7,30-20,00; sâmbătă 8,00-14,00. Telefon 233195; • Farmacia **LIBRO PHARMA NON STOP** Calea Aurel Vlaicu 60-68 (lângă stadionul (UTA) telefon 212.992.• Farmacia **TEAHAFARM**, B-dul Revoluției nr. 65. Program: luni-vineri 8-21, sâmbătă 9-13. Telefon 254.587; • Farmacia **„OMNIAFARM"**, Calea Aurel Vlaicu, Bl. Z28, cu program zilnic de la orele 8,00-22,00. Telefon 271724; • Farmacia **SENSI BLU, ARAD I** B-dul Revoluției nr. 43. Program non-stop, inclusiv sâmbătă și duminică. Telefon 254.527; • Farmacia **SENSI BLU ARAD II** B-dul Revoluției nr. 93. Program zilnic 8-22 - inclusiv sâmbăta și duminica. Telefon 214.955 • Farmacia **ELPIS PHARM** Micălaca, zona Piața Soarelui, str. Voinicilor, colț cu str. Păsunii, Bl. 193, sc. A, parter. Program: luni-vineri 8-20, sâmbătă 8,30-14. Tel: 259.619.

URGENȚE STOMATOLOGICE

Cabinetul de pe str. Crișan (în spate la Gionelli) are program non-stop. Telefon: 253794. Cabinetul din B-dul Revoluției nr. 62, ap. 17. Zilnic: 8-12, 14-20. Telefon: 256.665.

Cabinetul Stomatologic din Calea Victoriei nr. 7 A asigură zilnic urgențe, inclusiv sâmbăta, între orele 10-15. Telefon 095.565.622.

Cabinetul stomatologic din B-dul Revoluției nr. 95, etajul I, asigură urgențe, zilnic între orele 8-14, telefon 282184.

SANITAR-VETERINARE

Medic veterinar autorizat execut însămânțări artificiale la vaci, scroafe, cățele și consultații, tratamente la domiciliul clientului. Tel.: 0257-288.292 mobil 0724-267.723.

ÎNTRERUPERI DE CURENT

13 februarie (9-15): Cl. A. Vlaicu Bl. 17

APOMETRE

13 februarie: I. Fătu, Coasei, Frunzei, Vrancei, Cerbului, A. Ivrianu, Oltului, Retezat, Câmpurilor, Dima, Greierilor, Curcubeului, Graurului, Radu Negru, Cosminului, Spătarul Preda, Aviației, Letiției, Măgurei, Independenței, Păltiniș, Orizontului, Inului, M. Rișcuția, Șezătorii, Socului, Ciorogariu fără soț, Clujului cu soț, Vasile Ureche, Salciei, Căminului, T. Vladimirescu, A. Mureșan, Grozescu.

ADMINISTRAȚIA FINANCIARĂ

Administrația Financiară a municipiului Arad: Asistență contribuabili (impozitul pe venitul global) - telefon 280633, 280733, int. 199 între orele 8,00-12,00. Informații suplimentare la www.finantearad.ro

TELEFON DE URGENȚĂ LA POLIȚIE: 955

Noul număr de centrală telefonică al I. J. P. (Inspectoratul Județean de Poliție) Arad: 207.100.

UTILITARE

CENTRUL DE ÎNGRIJIRE ȘI ASISTENȚĂ ARAD

Solicită oferte de preț la următoarele produse:
- imprimate
- furaje (porumb; tărâțe; orz; concentrate)
- materiale întreținere
- pânză pentru confecționat lenjerie pat și corp

Ofertele de preț se depun la Serviciul Contabilitate - până la data de 28 februarie 2003. Telefon 211020.

Rețeta zilei

TORT CU FRUCTE DIN COMPOT

Ingrediente: 400 gr pișcoturi, 1 kg compot de caise sau piersici, ananas, gutui, 400 gr frișcă, dulceață de vișine, rom, eventual 50 gr ciocolată.

Se aranjează pe un platou jumătate din cantitatea de pișcoturi. Se stropesc cu zeamă din compot amestecată cu rom. Deasupra se așază caisele din compot, tăiate sferturi și fructele din dulceață. Se acoperă cu restul de pișcoturi stropite cu zeamă de compot și rom. Totul se îmbracă în frișcă și se ornează cu ciocolată rasă cu vișine din dulceață. Se dă la rece.

„ADEVĂRUL" VĂ ASCULTĂ

La telefonul dimineții, 280944, între orele 09.00-12.00

• Chei găsite!

A fost găsit un port-chei pe strada Mierlei, din Arad, în cursul zilei de marți, 11 februarie a.c. Acesta poate fi recuperat de la familia Cioara, tel. 232377.

• Ceasul public de la Gară nu funcționează

D-l **Ioan Mocanu** din Arad, ne sesizează despre faptul că din toamnă anul trecut, ceasul public de la Gara CFR Arad nu funcționează.

„Oare primarul ăsta numai în America stă?! Sau așteaptă să-l mai votăm odată ca să repare ceasul?", spune d-l **Mocanu**.

• Prețul de pe raft nu coincide cu cel de la casă

D-na **Hârjoghie Viorica**, din Arad, este nemulțumită de serviciile oferite de „Billa". Pe raft este afișat un preț, iar când ajungi la casă îți cere alt preț.

„Fiind pensionară îmi socotesc fiecare leuț și mă trezesc că ajung la casă și-mi cere mai mulți bani decât am pregătit. Nu sunt în stare să înlocuiască prețurile?", spune d-na **Hârjoghie**.

• Lapte praf, cu întârziere

D-l **Ghiță Tarcea**, din Arad, are un copil de 5 luni, care se hrănește numai cu lapte praf, însă acesta nu a venit încă pe luna în curs.

„Am încercat să-i dau lapte de vacă, dar nu i-a picat bine copilului, iar altceva nu mănâncă. Copilul se va îmbolnăvi în această situație", declară d-l **Tarcea**.

Redactor de serviciu, M. G.

HOROSCOP

Joi 13 februarie 2003

Berbec (21.03-20.04). Dovediți încă o dată în plus că sunteți un idealist în iubire. Contrastul dintre dorințele dumneavoastră și realitate este cât se poate de evident.

Taur (21.04-20.05). Nu fiți nerecunoscător. Puteți fi mulțumit cu ceea ce ați obținut până acum în viața sentimentală.

Gemeni (21.05-20.06). Nu reacționați violent atunci când cineva vă critică. Nici dumneavoastră nu sunteți de acord cu ceea ce fac alții.

Rac (21.06.-22.07). Dacă au existat neînțelegeri între membrii familiei dvs., acum situația se va limpezi și toată lumea va fi mulțumită.

Leu (23.07-22.08). Orice întrebare are mai multe răspunsuri și numai dvs. puteți hotărî care este cel mai corect și mai convenabil.

Fecioara (23.08-22.09). Dacă nu vă simțiți bine în societatea unor oameni, este bine să refuzați o invitație.

Balanța (23.09-22.10). Dacă vă petreceți timpul liber numai cu partenerul, veți avea numai de câștigat.

Scorpion (23.10-21. 11). Cineva va fi foarte generos cu dvs. și nu vă veți putea explica motivul.

Săgetător (22.11-21.12). Speranțele pe care vi le-ați pus într-o prietenie adevărată se vor realiza curând.

Capricorn (22.12-19.01). Vreți să intrați într-o afacere. Aveți grijă, acționați rapid pentru că nu sunteți singura persoană interesată.

Vărsător (20.01-20.02). O problemă care v-a dat bătaie de cap apare acum într-o altă lumină și aveți toate șansele ca în final să aveți succes.

Pești (21.02-20.03). Uneori sunteți neglijat, de aceea ar fi bine să nu uitați că și greșelile mici pot avea uneori urmări neplăcute.

Cursuri de calificare

Casa de Cultură a Sindicatelor Arad, face înscrieri pentru următoarele cursuri, cu durata de 3 luni:

● ospătar; electrician; brutar; bucătar; coafură; mecanic auto; morar.

Nou!! - Curs de cameriste hotel -

Înscrierile se fac zilnic între orele 10 - 17, la Casa de Cultură a Sindicatelor (Pădurice), secretariat, camera 39.

Informații suplimentare la telefon 0257- 231307.

Cursurile vor începe în data de 15 februarie 2003.

Cursul valutar*

- VALORI ÎNREGISTRATE IERI, 12 FEBRUARIE 2003

Denumirea valutei	BNR	BCR		BRD		Banca Transilvania		Banca Românească		Banca Romexterra	
		C	V	C	V	C	V	C	V	C	V
Euro	35143	34920	35613	34990	35410	35050	35650	34925	35622	35000	35500
Dolar S.U.A.	32650	32700	32950	32630	32950	32300	32900	32600	33055	32700	33000
Forint	143	136	148	139	146	140	144	-	-	-	-

Noi proteste, ieri, în fața Primăriei

SINDICALIȘTII CET SOLICITĂ REVENIREA LA TERMOELECTRICA

Sindicatul Liber Independent Energia a demarat, ieri, noi acțiuni de protest față de situația creată la CET Arad, 300 de angajați adunându-se pe platoul din fața Palatului Administrativ. La un an de când Guvernul a hotărât ca CET să treacă în subordinea CLM Arad, angajații centralei au ținut să protesteze față de modul în care a fost condusă societatea de la desprinderea din Termoelectrica. În cuvântul susținut în fața angajaților, liderul S.L.I. Energia, Traian Deliman, a făcut o trecere în revistă a evenimentelor petrecute la CET în cele 12 luni de când a fost preluat de CLM. „Ne-am adunat în acest loc așa cum am făcut-o și anul trecut când se cerea trecerea CET la CLM. Aveam o investiție realizată în proporție de 60 la sută și care era în derulare. Am protestat pe motiv că Primăria nu avea un studiu de fezabilitate, un studiu economic. Din păcate, nu am fost ascultați, ni s-a spus tot timpul că nu este treaba sindicatelor. În 8 ianuarie 2002 s-a semnat contractul cu Alstom pentru a finaliza grupul II. În februarie, primarul s-a prezentat la Guvern și a cerut CET-ul", a spus Deliman. În acel moment, angajații au început să protesteze, strigând „Jos primarul ! Jos primarul !" și „Mincinosul ! Mincinosul !". Liderul S.L.I. Energia a prezentat și vizita făcută de premierul Adrian Năstase la CET, în vara anului 2002, când conducerea societății a prezentat șefului Executivului un program de finalizare a grupului II și când, primarul Dorel Popa a încercat să-și prezinte propriul proiect pentru viitorul CET-ului. Din cele declarate ieri, de Traian Deliman, Adrian Năstase i-a spus primarului Popa: „Domnule primar, inițiativele dumneavoastră sunt romantice". Iar premierul a avut dreptate. „Trebuia să vină consilierul guvernamental Petrișor Peiu, să se facă un material și să se pună în discuția Guvernului situația grupului II. Domnul primar s-a prezentat din nou la Guvern și a mai cerut o păsuire până în 30 iulie 2002, după care s-a semnat contractul cu Centurymarc" a spus Deliman.

Nici viceliderului Aurel Pârvu nu a avut cuvinte de laudă la adresa CLM și a primarului Dorel Popa, criticând în termeni duri acțiunile acestora, dar mai ales contractul cu Centurymarc. „Acest contract este ilegal. Centurymarc nu vine cu nimic în această asociere. Cele 200 de milioane de dolari sunt simple promisiuni, praf în ochii arădenilor. Nu înțelegem cum CLM a putut aproba acest contract. Nu a solicitat pentru Centurymarc nici o dovadă, s-a mulțumit că primarul a garantat pentru ei. Autoritățile locale declară că la CET totul e în regulă. Nu este în regulă. CET nu are perspective de viitor. Aducem aminte aleșilor noștri că grupul II era în funcțiune iarna viitoare dacă nu ne sabota primăria", a spus Pârvu. În finalul discursului său, în numele angajaților, viceliderul S.L.I. Energia a solicitat revenirea CET-ului la Termoelectrica.

Traian Deliman a mai avut, în final, o intervenție ținând să precizeze că primarul Dorel Popa a fost din nou la București, pentru a cere încă o amânare, pentru trei luni de zile, în problema CET-ului.

Din păcate, mitingul de ieri n-a atras atenția nici unui oficial, nici din Primărie, nici din Prefectură, angajaților CET-ului fiind nevoiți să plece acasă fără să-i bage nimeni în seamă, așa cum s-a întâmplat, de altfel, tot timpul, de-a lungul ultimului an. Din toată acțiunea de ieri, de câștigat a avut doar o comerciantă de culoare, care a și prins momentul să vândă angajaților CET semințe albe și negre. Chiar și mai marii Primăriei au avut un mic câștig, pentru că deocamdată forța sindicatului nu e suficeint de mare ca să sperie autoritățile.

COSMIN MIHUȚA
Foto: ȘT. MATYAȘ

Patru hoți de fier vechi - prinși de jandarmi

Patru hoți de fier vechi au fost prinși ieri noapte de o patrulă de jandarmi din Curtici. **Stelian Popescu (33 ani), Ciprian Popescu (20 ani)** - frați, împreună cu **Florin Muntean (20 ani)** și **Gheorghe Novac (30 ani),** toți din Curtici, s-au gândit să facă rost de niște bani fără a munci prea mult. Au făcut un plan de bătaie și s-au pus pe treabă.

În toiul nopții, cei patru au înhămat cai la două care și s-au dus în triajul gării C.F.R. din Curtici. Au încărcat căruțele cu fier vechi și s-au pregătit de plecare. Nu au mai reușit să ajungă cu „prada" acasă pentru că au fost prinși de către un echipaj al jandarmilor.

Hoții de fier vechi au fost predați organelor de poliție în vederea cercetării.

N. B.

Două fetițe au fost accidentate

Aflat la volanul autoturismului Dacia 1310 cu numărul de înmatriculare TM-29-CGT, **Baltag Sorin**, de 26 de ani, din Arad rula liniștit cu mașina pe strada Tiberiu din municipiu.

La un moment dat, două fetițe i-au sărit în fața mașinii. Nu a putut să le mai evite și le-a accidentat ușor. Minorele D.A. de 7 ani și D.G. de 4 ani au traversat strada prin loc nepermis și fără să se asigure.

De data aceasta, fetițele au scăpat. Acest caz însă constituie și un semnal de alarmă pentru părinții care își lasă nesupravegheate odrasele pe drumurile publice!

Țapinari de ocazie

Polițiștii au prins doi „țapinari" de ocazie, în persoana lui **Berețchi Ionel,** de 32 de ani, din Ineu și a lui **Stanciu Gelu loade**r, de 28 de ani, din Brad.

Cei doi au tăiat ilegal în cursul lunii ianuarie 2003, nu mai puțin de opt arbori din pădurea Ocolului Silvic Ineu. Prejudiciul cauzat de către „harnicii" bărbați se ridică la 1,8 milioane de lei.

Fără permis și cu numere false

În ultimele 24 de ore, trei arădeni au încălcat în mod grav Regulamentul de circulație.

Polițiștii rutieri i-au depistat pe **Iancu Ioan**, de 24 de ani cu auto AR-2035-01/22 și pe **Andor Gheorghe**, de 33 de ani, aflat la volanul mașinii B-05-UHA, care circulau pe drumurile publice cu mașini neînmatriculate și cu numere false.

De asemenea, agenții de circulație l-au prins pe **Nicolae Steigberger**, de 24 de ani, care conducea autoturismul AR-05-JHJ fără a poseda permis de conducere.

Hoț de alimente

Un pitești an de 22 de ani, pripășit prin Arad, a săvârșit mai multe furturi pe raza municipiului.

Polițiștii arădeni l-au prins zilele trecute, după ce **Mihai Ceaușescu**, de 22 de ani, mai dăduse o lovitură.

Ceaușescu a furat produse alimentare în valoare de 782 de mii de lei de la S.C. „AS 2000" SRL din Arad.

Urmează să fie prezentat Parchetului cu propunere de arestare preventivă.

Pe șosele

Agenții de circulație au fost chemați să facă notele de constatare la două tamponări ușoare, după ce au prins și amendat 148 de automobiliști care nu au respectat prevederile Regulamentului circulației. Suma totală rezultată în urma sancțiunilor contravenționale aplicate în numai 24 de ore se ridică la peste 40 de milioane de lei.

În plus, agenții de circulație au reținut trei certificate de înmatriculare pentru diverse defecțiuni tehnice depistate la mașini. Un carnet de conducere a fost ridicat în vederea suspendării pentru conducere sub influența băuturilor alcoolice.

Cel care a înverzit fiola se numește **Budea Voicu**, de 52 de ani din Arad, care conducea auto AR-01-ZBZ.

Dacie prădată

Spărgătorii de mașini și-au extins aria de activitate și în județ, mai precis la Pâncota.

Gruia Florin, de 23 de ani, l-a luat pe fratele său mai mic de 13 ani și au forțat ușa autoturismului AA-05-UTD. Cei doi au furat din Dacie bunuri în valoare de 1,6 milioane de lei.

La cercetări, polițiștii a stabilit că frații din Pâncota au mai furat într-o noapte și o bicicletă în valoare de două milioane de lei.

SPARGERE LA FELNAC

Cinci felnăcani au dat o lovitură la S.C. „Facon Arad Mode" din localitatea Felnac, de unde au furat mașini de cusut și materiale textile.

Urmare a sesizării patronului unității, cetățeanul francez James Eddy, polițiștii din comuna Felnac au dat la scurt timp de urma hoților.

Haraga Florin Gheorghe, Bănățean Laurean, Brie Viorel, Nicolin Dorinel și **Bercheș Gheorghe** au fost reținuți, urmând a fi prezentați Parchetului cu propunerea de arestare preventivă.

În ceea ce privește valoarea prejudiciului, aceasta umează să fie stabilită în zilele următoare, ținând cont că o parte din prada hoților a fost recuperată.

Recenzorii „agricoli" pot să-și ridice banii

Plata recenzorilor care au efectuat recensământul agricol a început. Fiecare recenzor își poate ridica banii de la primăria de care aparține. În județul nostru, 928 de persoane au lucrat la recensământul agricol. Dintre acestea, 734 au fost recenzori, 117 recenzori șefi și 77 recenzori coordonatori. Pentru plata acestora, din trezorerie a fost virată către primării suma de peste 6,5 miliarde de lei.

Toate mapele recenzorilor au fost plasate, deja, la Direcția Județeană de Statistică (D.J.S.). **Florica Grec** - directorul D.J.S. spune că nu există nici un sector care să nu fie în regulă și de aceea nu sunt probleme în ceea ce privește plata recenzorilor. **„Deși mapele au fost deja depuse la noi, nu am primit nici un semnal de la primari asupra faptului că ar exista nereguli"**, declară **Florica Grec**.

Directorul D.J.S. a spus că este mulțumită de felul în care s-a desfășurat recensământul. De aceea, a dorit să mulțumească recenzorilor pentru munca depusă și cetățenilor pentru că au răspuns la toate întrebările care li s-au adresat.

NADIA BODRAN

Telefoanele cu cartelă Evrikard vor fi înlocuite

În satul Revetiș, la 9 km de la Sebiș, pe partea stângă a Crișului, spre Gurahonț, există un singur telefon public. Din păcate, pentru a nu plăti abonamentul și convorbirile, a fost introdus acest telefon care funcționează numai cu cartelă Evrikard. Această cartelă are un cod format din 15 cifre care trebuie introdus înaintea codului și a numărului. În acest sat sunt multe persoane în vârstă cărora le este foarte greu să descifreze acel cod.

Am luat legătura cu dl. ing. **Cioca Dan**, director la Direcția de Telecomunicații Arad, care ne-a spus: **„Din cauza desființării numărului de comandă 991, din luna august a anului trecut, în toate satele din județ a fost introdus câte un telefon cu cartelă Evrikard. Avem în plan, în cursul acestei luni, să le schimbăm pe toate care sunt în situația respectivă și să introducem un telefon public cu cartelă."**

M. GOGOTA

Casa de Pensii atrage atenția angajatorilor să-și achite obligațiile față de stat

În conformitate cu prevederile OUG nr. 147/2002, în anul 2003, contribuțiile de asigurări pentru accidente de muncă și boli profesionale prevăzute de Legea nr. 346/2002 se datorează de angajatori în cotă de 0,5%, aplicată la fondul de salarii realizat.

Atenționăm angajatorii că această contribuție se virează la Casa Județeană de Pensii, în contul 2209040213583968, deschis la Trezoreria Arad.

Viramentul se face pe ordin de plată de trezorerie, separat de contribuția de asigurări sociale, menționând pe documentul de plată ce reprezintă suma virată.

În situația în care angajatorul și/sau suma nu pot fi identificate pentru a fi înregistrate la fondul de asigurări pentru accidente de muncă și boli profesionale, Casa de Pensii va fi obligată să comunice angajatorii care nu au înregistrat plăți, ca debitori la acest fond.

Totodată, atenționăm angajatorii că începând din luna ianuarie 2003 s-a modificat Declarația nominală de asigurări, anexa 1.2.

În noul formular se declară și contribuția de 0,5% - asigurare pentru accident de muncă și boli profesionale.

Noul formular poate fi achiziționat de la birourile de copiat acte din preajma Casei de Pensii sau de pe Internet, site-ul CNPAS, la adresa www.cnpas.org., unde se găsește programul de prelucrare anexe și manualul de utilizare a programului ANGAJATOR 2003.

„Având în vedere disfuncțiile create de aceste modificări, Casa Județeană de Pensii va prelungi termenul de depunere a declarațiilor pentru luna ianuarie 2003, până la data de 28 februarie 2003", ne-a mai informat d-na **Mărioara Gozman**, director general adjunct în cadrul Casei Județene de Pensii Arad.

CAMPANIE DE DEBRANȘARE A ARĂDENILOR CU DATORII LA PLATA ENERGIEI ELECTRICE

Zeci de apartamente din Arad au rămas, începînd din această săptămînă, fără energie electrică din cauza restanțelor înregistrate de proprietari la plata facturilor emise de societatea Electrica. Reprezentanții furnizorului de energie electrică au precizat că vor debranșa de la rețea abonații cu datorii mai vechi de 60 de zile, în condițiile în care valoarea restanțelor acumulate de aceștia depășește șase miliarde de lei. La datoria populației se adaugă alte nouă miliarde de lei, reprezentînd datoriile agenților economici care vor fi deconectați, la rîndul lor, de la rețea. Totalul datoriilor pe care trebuie să le recupereze Electrica Arad se ridică la aproximativ 190 de miliarde de lei, dar cele mai multe facturi restante aparțin unor societăți de stat care nu pot fi debranșate sau unor firme aflate în lichidare. Potrivit conducerii societății, din facturile în valoare de peste 160 de miliarde emise lunar în județ, aproximativ 30 la sută rămîn neplătite.

A luat ființă Consiliul Teritorial Județean al Polițiștilor

Ieri a luat ființă o asociație profesionistă în cadrul IJP Arad, ***Consiliul Teritorial Județean al Polițiștilor Arad.*** Această asociație, asemeni asociației notarilor sau avocaților, s-a înființat ca urmare a schimbărilor care au avut loc în cadrul Poliției Române. Consiliul Teritorial Județean al Polițiștilor are ca rol apărarea drepturilor polițiștilor. Inspectorul Emil Moțiu, purtător de cuvânt al IJP Arad, ne-a declarat că „consiliului i se va cere un aviz consultativ la orice decizie importantă luată în cadrul IJP Arad cum ar fi aplicarea unei sancțiuni, o numire sau o destituire etc."

În urma unui vot democratic au fost aleși să facă parte următorii: comisar Dan Bala - președinte; comisar-șef Nicolae Mihuța și comisar Ioan Micle - vicepreședinți, comisar Ovidiu Turlea, subcomisar Stelian Manciu, agent șef Adrian Vârlan, agenți șefi Octavian Merca și Estera Bițiș, agent principal Marioara Vodă - membri.

R. M.

GEORGE ROBERTSON VA VENI LA BUCUREȘTI

Secretarul general al NATO, George Robertson, intenționează să facă o vizită în România, în data de 3 martie, în cadrul unui turneu care va cuprinde capitalele statelor invitate să adere la Alianța Nord-Atlantică, se arată într-un document adresat Biroului Permanent al Senatului de ministrul de Externe, Mircea Geoană.

Potrivit documentului, Geoană propune conducerii Senatului ca agenda vizitei lordului Robertson la București să cuprindă și un discurs în fața Camerelor Parlamentului, reunite în ședință comună, avînd în vedere importanța deosebită a vizitei și disponibilitatea manifestată de secretarul general NATO pentru ca programul său în România să aibă o importantă componentă de comunicare.

Potrivit proiectului de program, George Robertson va sosi la București la ora 12.30. El va avea o întîlnire cu premierul Adrian Năstase, urmată de un dejun de lucru, la care vor participa și ministrul de Externe, Mircea Geoană, ministrul de Finanțe, Mihai Tănăsescu, ministrul Justiției, Rodica Stănoiu, ministrul Apărării, Ioan Mircea Pașcu, ministrul de Interne, Ioan Rus și ministrul pentru coordonarea Secetariatului General al Guvernului, Șerban Mihăilescu.

După alocuțiunea în fața Legislativului, lordul Robertson urmează să participe la o întîlnire cu studenții Școlii Naționale de Științe Politice și Administrative.

În cursul serii, George Robertson are programată o întîlnire cu președintele Ion Iliescu. Înainte de a părăsi România, la ora 20.00, secretarul general al NATO va susține o conferință de presă, pe aeroportul Otopeni, se mai arată în proiectul de program.

Prețul gazelor naturale va crește, de la 1 martie, cu 9%

Prețul de comercializare a gazelor naturale va fi majorat, de la 1 martie, conform angajamentelor asumate de autoritățile române cu FMI, de la 82,5 dolari pe o mie de metri cubi la 90 de dolari (+9%) pentru o mie de metri cubi, a declarat, miercuri, în cadrul unui conferințe de presă, Dan Ioan Popescu, ministrul Industriei și Resurselor.

Ministrul a adăugat că va discuta, miercuri, problema majorării prețului la gaze cu Neven Mates, negociatorul-șef al FMI.

Neven Mates se află în România de la începutul acestei săptămîni pentru a efectua cea de-a treia analiză a acordului stand-by încheiat cu autoritățile române. Discuțiile vor include și elaborarea unui nou memorandum de politici economice.

Dan Ioan Popescu a anunțat, totodată, că Romînia va importa, în acest an, de la compania rusă Gazprom, prin Gazexport, o cantitate de un miliard de metri cubi de gaze naturale.

O primă tranșă, 500 de milioane de metri cubi de gaze, va fi livrată pînă la jumătatea anului societății Romgaz, restul cantității urmînd să fie înmagazinată. România consumă, anual, circa 17 miliarde de metri cubi de gaze naturale.

REUNIUNEA NATO S-A SOLDAT CU UN NOU EȘEC

Reuniunea de miercuri dimineață a ambasadorilor NATO pe tema Irakului s-a încheiat la ora locală 11.00 (12.00 ora României) fără să se ajungă la un compromis, au anunțat surse diplomatice, citate de AFP. Secretarul general al NATO, George Robertson, a prezentat cu această ocazie un proiect de compromis axat pe măsurile de susținere a Turciei, au confirmat sursele citate. Ambasadorii NATO s-au întîlnit de patru ori, în decurs de trei zile, dar nu au ajuns la nici un rezultat în vederea dezamorsării crizei.

JOI, 13 FEBRUARIE 2003

TVR 1

7,00 Jurnal
7,30 Bună dimineața, România!
10,15 Teleshopping
11,00 Nocturna artelor - rel.
11,50 Desene animate - rel.
12,15 Dragoste și răzbunare - s. rel.
13,05 Corect! - rel.
13,15 Pasiuni - s.
14,00 Jurnalul de prânz
14,30 Europa începuturilor
15,00 Eveniment
16,00 Convietuiri
16,30 Panorama
17,05 Amy - s.
18,00 Dragoste și răzbunare - s.
19,00 Jurnal. Meteo. Sport
19,50 Avanpremieră. Eurovision
20,00 Donator necunoscut - dramă, SUA, 1995
21,55 Seară bună!
22,50 Joker și Loto 5/40
23,00 Jurnalul de noapte
23,30 Interes general
0,30 Chinurile dragostei - comed., SUA, 1998
2,05 Europa începuturilor - rel.
2,35 Jurnal - rel.

TVR 2

7,05 Desene animate
8,00 Paradisul de lângă noi - rel.
8,35 Sabrina, vrăjitoarea adolescentă - s.
9,05 Cauza și defectul
10,05 Eurovision 2003 - rel.
10,40 Documentar
11,10 Poesis
11,20 Aventurile lui Chuck Finn - s.
11,50 Viața la 15 ani - s.
12,15 Tonomatul DP2
13,45 Desene animate - rel.
15,05 Toți împreună
16,00 Tribuna partidelor...
16,30 Documentar
17,00 Zona crepusculară - rel.
17,30 Banatica - emisiune în limba sârbă
18,00 Economia încotro?
18,30 Lege pentru toți
19,00 Preluare Jurnal de pe Canalul România 1
19,45 Știri regionale
20,00 Polițist în Brooklyn - s. (12)
21,10 Eurovision 2003 - În spatele ușilor închise
21,45 Nero Wolfe, detectiv - Crime în serie - f. SUA
23,20 Din coasta Evei

PRO TV

7,00 Teo - rel.
7,55 Omul care aduce cartea
8,00 Știrile Pro TV - Ziarul dimineții tale
9,05 Învață engleza cu Victor
9,30 Tânăr și neliniștit - s. rel. (AP)
10,30 Promotor - rel.
11,15 Familia Bundy - s. rel. (AP)
12,00 Profeții despre trecut - rel.
12,40 Învață engleza cu Victor - rel.
12,55 Știrile Pro TV
13,00 13-14 cu Andrei Gheorghe
14,15 Părinți la Hollywood - s. (AP)
14,45 Jesse - s. (AP)
15,15 Spitalul de urgență - s. (AP)
16,10 Tânăr și neliniștit - s. (AP)
17,00 Știrile Pro TV
* Vremea
17,45 Teo
19,00 Știrile Pro TV
20,00 Infernul alb - acțiune, dramă, SUA, 2002
22,00 Știrile Pro TV
22,30 La Bloc (AP)
23,10 Ro
23,15 Marcă înregistrată
23,45 Zero (16)
0,15 Știrile PRO TV
0,30 Dincolo de moarte - dramă, Marea Britanie, 1984

TV ACASĂ

6,00 Intrusa - s. rel. (AP)
7,00 Perla, cărările iubirii - s. rel. (AP)
7,50 Doctorul casei - rel.
8,15 Povești adevărate - rel.
9,00 Căsuța poveștilor
9,15 Îngerașii - s. rel.
10,15 Secretul iubirii - s. rel. (AP)
11,15 De 3 x femeie - rel. (AP)
12,15 Clona - s. rel. (AP)
13,15 ProMotor - rel.
13,20 Dragoste și putere - s. rel.
13,45 Seducție - s. (AP)
14,45 Club 700 - rel.
15,30 Taina din adâncuri - s. (AP)
16,30 Intrusa - s. (AP)
17,30 Îngerașii - s.
18,20 Perla, cărările iubirii - s. (AP)
19,20 Doctorul casei
19,30 Povești adevărate
* Vremea de acasă
20,00 Secretul iubirii - s. (AP)
21,00 De 3 x femeie (AP)
22,00 Clona - s. (AP)
22,55 Promotor
23,00 Dragoste și putere - s.
23,30 Povești adevărate - rel.
0,00 Amor latino - s. rel. (AP)
0,50 Seducție - s. rel. (AP)
1,45 Taina din adâncuri - s. (AP)

HBO

8,00 Visul instalatorului - dragoste, 2001 (12)
9,35 Oameni de tinichea - comedie, 1987 (12)
11,25 Nemuritorii - aventuri, România, 1974
13,15 Un simplu caz de crimă - comedie neagră, 1999 (12)
14,50 Șoferul de autobuz - dragoste, 1997
16,30 Cinema * Cinema * Cinema
17,00 Christina Aguilera Live
18,00 Povestea lui Lucky - aventuri, 1999
19,25 Visul instalatorului - comedie romantică, 2002 (12)
21,00 Jucătorii de biliard - dramă, Noua Zeelandă, 2000 (16)
22,35 Totul despre sex - s. (16)
23,10 Culoarul morții - dramă, 1999 (16)

PRIMA TV

7,00 În căutarea dreptății - s. rel.
8,00 Video star
12,00 Desene animate
12,30 Cârcotașii în Europa - rel.
15,00 Impact - rel.
15,30 În familie - s. rel.
16,00 În căutarea dreptății - s. (AP)
17,00 Detectivi de elită - s. (AP)
18,00 Focus
19,00 Impact (AP)
19,30 Vânătoarea comorilor - s. (AP)
20,30 În familie - s.
21,00 Te iubesc (reality show)
22,00 Profesioniștii crimei. Cu Emanuel Isopescu
23,00 Focus plus
23,30 Detectivi de elită - s. rel.
0,25 Clip Art - rel.
0,30 Clubbing Show
0,37 Vânătoarea comorilor - s. rel.
1,30 În familie - s. rel.
2,00 Focus plus - rel.

ANTENA 1-TV ARAD

7,00 Observator
* Sport
8,00 Cafeaua cu sare
9,00 Știri TVA - rel.
9,30 Emisiune în limba bulgară - rel.
10,00 Isabella - s. rel.
11,00 Millagros - s.
13,00 Știrile amiezii
13,15 Paradisul din Hawaii - muzical, SUA, 1966
15,00 (AP) Cei șapte magnifici - s.
16,00 Pactul de stabilitate
16,25 Publicitate, Promo
16,30 Știri TVA
17,00 Isabella - s.
17,45 (AP) Babilonia
19,00 Observator
* Sport
* Meteo
20,00 (12) Forță invizibilă - acțiune, SUA, 1999
21,57 Publicitate, Promo
22,00 Observator
22,15 Știri TVA
22,30 Marius Tucă Show
23,30 (AP) Bob - s.
0,00 Babilonia - rel.
1,45 Observator - rel.
2,30 Cafeaua cu sare - rel.
4,30 Marius Tucă Show - rel.
6,00 Zile din viața noastră - s.

TV RCS

9,00 Rock on the Earth
9,30 Știrile RCS 1 - rel.
10,10 5 minute de carte
10,15 Tradiții și folclor
10,30 Cum să-mi îngrijesc câinele? - doc.
11,15 Dulce ispită - s.
12,00 O oră cu Dani Dascălu - rel.
13,00 Ecoul străzii - rel.
13,30 Știrile RCS 2 - rel.
14,10 5 minute de carte
14,15 Videoclipuri
14,30 Dulce ispită - s.
15,15 Videoclipuri
15,30 Joia populară
16,30 Emisiune în lb. maghiară
17,30 Știrile RCS 1
18,10 5 minute de carte
18,15 Mega Bit
18,45 Videoclipuri
19,00 (AP) Cel mai dur om din lume - film
20,30 Prim plan
21,30 Hit squad - s.
22,00 Știrile RCS
22,40 (12) O deghizare perfectă - film
24,00 Închiderea programului

B1 TV

6,10 Fox News
7,10 Calendar ecumenic
7,15 Espresso
10,30 Fan X - s.
12,25 Calendar ecumenic
12,30 Știri
13,00 Nașul - rel.
14,30 La Strada - rel.
15,30 Fan X
15,45 Fotbal - rel.
17,15 La Strada
17,45 Beverly Hills 90210 - s.
18,45 Știri
20,00 Mașina adevărului
21,30 Ediția de noapte
22,00 Nașul
23,30 Late Night Show
0,30 Beverly Hills, 90210 - s. rel.
1,30 La Strada - rel.

TELE 7 ABC

7,35 Șapte știri - rel.
8,05 Serial pentru copii
9,30 Videoclipuri
12,00 Doc. DW
13,00 Chestiunea zilei
13,30 Alo, Florin! - rel.
16,00 Sifonarul îndrăgostit - s. rel.
18,00 Cântăreții străzii
18,30 Secretele succesului
19,10 Chestiunea zilei
19,20 Șapte știri
20,00 Sifonarul îndrăgostit - s.
20,50 Chestiunea zilei
21,00 Alo, Florin
23,45 Șapte știri - rel.
0,00 Alo, Florin! - rel.
2,50 Activ FM

REALITATEA TV

6,45 Trezirea la realitate
10,00 English News
10,15 Vectorul Cristoiu
11,00 Jurnal
12,15 În fața națiunii
14,15 Ora de istorie
15,15 E-Week tv
16,00 Jurnal
17,15 Adevărul din spatele adevărului
19,15 În centrul atenției
20,15 Juridic
21,45 În fața națiunii
23,00 Jurnal
0,00 English News

Redacția Adevărul nu își asumă răspunderea pentru modificările ulterioare intervenite în programele TV

PREFECTUL UNGUREANU - PE CALE SĂ PIARDĂ SPRIJINUL POLITIC

Prefectul Dan Ungureanu este pe cale să piardă sprijinul politic al organizației PSD Arad, declară surse din cadrul partidului de guvernământ. Ceea ce nu însemnă că prefectul e ca și schimbat și că locul său va fi luat de către subprefectul Florin Remețan. Însă, deținem informații cu privire la desfășurarea ședinței Delegației Permanente a PSD Arad, care va avea loc duminică, la o zi după sosirea din Statele Unite a președintelui Dorel Popa. Surse din cadrul partidului de guvernământ, care au dorit să-și păstreze anonimatul, ne-au declarat că prestația prefectului Dan Ungureanu va fi analizată la sfârșitul săptămânii, că nu se va pune în discuție retragerea sprijinului politic pentru acesta, ci se va discuta tocmai asupra acordării acestui sprijin. În sensul că Dan Ungureanu n-a beneficiat niciodată de acest sprijin, decât declarativ, el devenind prefect fără a fi propus de organizația locală de partid.

Cum spuneam, duminică, liderii PSD-ului arădean, după toate probabilitățile, vor propune „mazilirea" (neacordarea sprijinului trebuie înțeleasă ca o retragere a acestuia) prefectului

Ungureanu. Și, având în vedere cum stă situația cu majoritatea din cadrul Delegației (se știe că ea „aparține" trioului Popa-Borza-Edeleni) este aproape sigur că votul va fi unul împotriva lui Dan Ungureanu.

Restul...? Cât de „băgată în seamă" va deveni această hotărâre? Este o chestiune care rămâne la latitudinea celor de la București, mai precis a conducerii partidului. Iar răspunsul îl vom afla săptămâna viitoare, după întâlnirea liderilor PSD Arad cu președintele Adrian Năstase.

ALIN OLTEANU

PARLAMENTUL A APROBAT PARTICIPAREA ROMÂNIEI LA O EVENTUALĂ INTERVENȚIE ÎN IRAK

Parlamentul a aprobat, ieri, în ședință comună, participarea României la o eventuală intervenție în Irak cu 278 de militari și prin punerea la dispoziția Coaliției antiirakiene a spațiului aerian și infrastructurii necesare.

Cu excepția parlamentarilor PRM, dintre care doi au votat "împotrivă", iar 74 s-au abținut, membrii forului legislativ s-au exprimat în favoarea cererii președintelui Ion Iliescu, remisă Parlamentului în urma unei solicitări a Statelor Unite.

Potrivit hotărîrii, România va participa la intervenția militară cu 4 ofițeri de stat major în cadrul Comandamentului coaliției, o companie de decontaminare nucleară, biologică și chimică (70 de militari), un pluton de Poliție militară (25 de militari), un detașament medical (30 de cadre) și un detașament de geniu (149 de militari).

Oferirea spațiului aerian și a infrastructurii sînt măsuri care au mai fost convenite printr-o hotărîre mai veche a Parlamentului, emisă după atentatele de la 11 septembrie. Partidele politice au arătat că decizia este necesară, întrucît România trebuie să-și asume obligațiile ce revin în urma invitării de aderare la NATO.

Opinia separată a parlamentarilor PRM s-a bazat pe faptul că nu există încă o decizie a Consiliului de Securitate ONU privind o intervenție militară în Irak.

Ministrul de Externe Mircea Geoană a mulțumit Parlamentului pentru susținere și a spus că aprobarea hotărîrii după ce mai multe țări central-europene se pronunțaseră deja dovedește că autoritățile române au acționat "cu prudență".

Mircea Geoană crede că în situația în care Saddam Hussein nu este oprit, în cîțiva ani Irakul ar putea avea capacitatea de a lansa arme de distrugere în masă "peste România, spre Europa". Ministrul Apărării, Ioan Mircea Pașcu, a afirmat, în urma unei intervenții a Opoziției, că Parlamentul poate solicita o dezbatere pe marginea măsurilor de protecție a populației în urma aderării României la eventuala intervenție militară în Irak.

Parlamentarii PSD au avertizat că în România este pe cale de a se instala "o psihoză" și că, de fapt, România nu se află în război, potrivit președintelui Comisiei de politică externă din Senat, Ghiorgi Prisăcaru.

Prisăcaru a afirmat că, în urma înlăturării lui Saddam Hussein, România "ar putea avea un cuvînt de spus", inclusiv în ceea ce privește recuperarea datoriilor de 1,7 miliarde de dolari pe care le are Bagdadul față de autoritățile de la București.

NEGRU PE ALB

EXAGERĂRI...

N-am fi crezut niciodată că într-o conferință de presă a partidului de guvernământ arădean, când problemele cetățenilor sunt cele pe care le simțim dureros cu toții, să auzim despre o adevărată operațiune de comando, care l-ar face să pălească de invidie inclusiv pe binecunoscutul regizor de filme, senatorul Sergiu Nicolaescu. Acolo, în sediul PSD Arad și în prezența întregii prese locale, s-a declarat că la Ocolul Silvic Sebiș a fost efectuat un control de către un inspector de specialitate din cadrul ministerului de resort. Inspectorul a făcut un raport zdrobitor, cu o listă întreagă de mafioți, după care s-a deplasat cu mașina la București. Ei bine, la Brașov, a fost organizată o ambuscadă, mașina inspectorului a fost spartă și din ea s-a furat exact raportul despre Sebiș. Comandoul pădurarilor sebișeni s-a reîntors la bază și a distrus probele zdrobitoare din dosar, probe care în opinia staff-ului PSD Arad vizau conducerea Direcției Silvice Arad. Nici mai mult, nici mai puțin...

❖ ❖ ❖

Din dorința aflării adevărului, l-am contactat pe dl. Cătălin Tobescu, inspector de specialitate în cadrul Ministerului Agriculturii, Alimentației și Pădurilor, cu alte cuvinte tocmai inspectorul cu pricina, despre care liderii PSD Arad vorbeau ca despre un erou desprins din filme de capă și spadă. Domnia-sa ne-a declarat următoarele: ***„Nici vorbă despre așa ceva. Într-adevăr, am efectuat un control la Ocolul Silvic Sebiș și am întocmit un raport în acest sens. Când am ajuns la București, din mașină mi-au fost sustrase mai multe documente, fără nici o legătură cu controlul de la Sebiș. De fapt, raportul privind Ocolul Silvic Sebiș nu era un document care nu se putea reface. L-am refăcut și l-am înaintat șefilor mei, dar să știți că este doar un raport care conține aspecte strict profesionale și care nu depășesc limitele obișnuitului. Nimic spectaculos... Nu știu ce jocuri de interese se fac la Arad și nu doresc să mă implic în acestea."***

❖ ❖ ❖

Fără alte comentarii, iată că imaginația unor lideri PSD Arad o depășește și pe cea a celebrului „Radio Erevan". Nici vorbă despre „probe zdrobitoare" sau despre furturi de dosare. În schimb, putem să vorbim despre încercarea „fabricării" unor dosare la adresa unor directori de instituții ale căror posturi sunt dorite de fel de fel de aventurieri politici care se luptă cu atâta ardoare, încât reușesc să compromită imaginea partidului de guvernământ în ochii electoratului.

DORU SINACI

S-A REDESCHIS CLUBUL POLITIC AL PNȚCD

Clubul Politic al PNȚCD Arad și-a reînceput activitatea, urmând ca întâlnirile să se desfășoare în fiecare a doua zi de marți din fiecare lună. La întâlnirea de marți au participat 50 de persoane, în special membri ai Senatului PNȚCD, care au avut ședință, în prezența d-lui Gheorghe Jurebie, vicepreședinte al Biroului Național al Senatului PNȚCD. Discuțiile în cadrul Clubului Politic s-au axat în special pe viața și activitatea lui Iuliu Maniu. Au fost repartizate membrilor Senatului tabele pentru strângerea de semnături în vederea reînscrierii partidului la tribunal. ***„Îi invităm pe membrii și simpatizanții PNȚCD să participe la dezbaterile Clubului Politic, să propună teme interesante"***, a declarat Aurel Mladin, secretarul PNȚCD Arad.

S. TODOCA

DECEBAL TRAIAN REMEȘ LANSEAZĂ ACȚIUNEA POPULARĂ ȘI LA ARAD

Acțiunea Populară, condusă de fostul președinte al României Emil Constantinescu, se va lansa oficial, în Arad, la sfârșitul săptămânii viitoare odată cu formarea unui Comitet de inițiativă la nivel local. Din partea centrului vor fi prezenți la „botezul" Acțiunii Populare, filiala Arad, Decebal Traian Remeș, fost ministru de Finanțe, Mihai Gheorghiu și Octavian Bot vicepreședinți ai UFD, George Șerban membru PNL și Radu Ghidău fost deputat al PNȚCD Arad, care este de altfel și cel ce va conduce filiala arădeană.

Conform celor declarate de Radu Ghidău, Acțiunea Populară reprezintă, la ora actuală, o asociație civică având ca finalitate constituirea unei forțe politice de dreapta prin regruparea formațiunilor politice de orientare creștin - democrată, liberală și populară, care să poată reprezenta o alternativă la forțele de stânga, capabilă ca într-un viitor apropiat să acceadă la guvernare. Pentru aceasta, Acțiunea Populară promovează următoarele obiective: relizarea unui amplu dialog care să ducă la un nou pact între societate și forțele politice democratice aparținând orientărilor de centru - dreapta și dreapta; realizarea unității Dreptei într-o construcție politică puternică, capabilă să apere democrația, respectul libertăților și drepturilor fiecăruia; realizarea de reforme structurale necesare programului economic; elaborarea unui proiect - alternativă de bună guvernare centrală și locală, care să țină seama de aspirațiile legitime ale cetățenilor.

Întrebat de către ziarul „Adevărul", dacă în Comitetul de inițiativă al Acțiunii Populare, filiala Arad, se află țărăniști sau liberali, Radu Ghidău a delarat că majoritatea membrilor nu au făcut politică.

DANIEL ALBU

CULORI

(Urmare din pagina 1)

Sătul de această comparație el a găsit și soluția: „am să-i rog pe colegii mei să explice mai clar aceste măsuri de reformă și protecție socială, altfel tot auzim comparații cu '89". Tot comparând, Iliescu a uitat să spună cu ce s-a ocupat în ultimii 10 ani din cei 14 ce au trecut. Dar nici Năstase n-are nici o șansă: „dacă guvernele dinainte făceau ce trebuie, astăzi aveau bani să ne ocupăm de pensii, de protecție socială". De parcă celelalte guverne n-au fost ale PSD (PDSR, FSN)? Nici în problema corupției premierul nu este de acord cu președintele. „Sunt anumite persoane și formațiuni care au preluat de la PRM un clișeu cum că sărăcia e determinată de corupție. Nu corupția este cea care determină sărăcia. Noi trebuie să găsim soluția de creștere economică". Sigur că da. Corupția nu determină sărăcia dar nici nu o lichidează. Decât eventual pentru corupt. Ori în PSD de ăștia nu-s. La examenul „anticorupție" toți baronii locali au trecut cu brio, dovedind că fenomenul este ținut sub control. Sigur mai sunt mici probleme cu cotizații, sedii, dar nimic nou, nimic fatal. Toate forțele partidului sunt acum orientate spre rezolvarea dilemei: afaceri ori politică? De fapt dilema este doar a președintelui. El este singurul care cere răspicat ca politicienii PSD să se retragă din CA, AGA și chiar din afacerile proprii lăsând totul pe umerii soacrelor, cumnaților sau finilor. Chiar și Năstase recunoaște că partidul trebuie să ia o decizie „radicală" în privința incompatibilității dintre politică și business pentru că deciziile neluate la timp se răzbună: „Dacă această temă extrem de sensibilă la nivelul opiniei publice nu este înțeleasă, s-ar putea ca partidul să ajungă în situația unor partide celebre care, acum, tratează aceste teme din afara Parlamentului." Premierul înțelege. Poetul-senator Adrian Păunescu a priceput în schimb doar: „președintele începe să semene cu Nicolae Ceaușescu în cele mai negre momente ale acestuia". A.P. știe ce spune. El l-a cunoscut pe defunct și-n momentele bune și-n cele negre. Dar acum nu e momentul să vorbim de culori închise. Guvernul a reușit să-și întocmească bilanțul multiplelor realizări de la investire abia cuprinse în cele peste 1300 pagini ale unei noi Cărți albe. Cartea e de fapt albastră. Compusă din câteva volume ea a fost livrată parlamentarilor într-o gentuță neagră. „Ce, noi nu simțim pe pielea noastră realizările Guvernului Năstase" se întreba retoric un liberal. Unii le simt pe piele, alții pe umeri. Mulți chiar nu le mai pot duce.

„SĂNĂTATEA ANGAJAȚILOR NU POATE FI LA CHEREMUL UNOR PATRONI"

În ultima perioadă, piața muncii din Arad și în special obligativitatea asigurării serviciilor de medicina muncii pentru angajați a devenit un subiect controversat. Pentru a lămuri aceste aspecte am purtat un dialog cu dl. LIVIU CRIȘAN inspector-șef la Inspectoratul Teritorial de Muncă (ITM) Arad, instituția care aplică legea în domeniul amintit.

– Domnule inspector șef, care credeți că este cauza acestei agitații pe piața muncii și în lumea medicală interesată de serviciile medicale de întreprindere?

– Recent, prin Ordinul comun nr. 508/933 al Ministrului muncii și solidarității sociale și al Ministrului sănătății și familiei au fost aprobate Normele generale de protecția muncii, ediția 2002, care sunt rezultatul unor programe de înfrățire instituțională a Inspecției Muncii din România cu instituțiile similare din Franța și Suedia, prin care au fost transpuse în legislația noastră prevederile unui important număr de directive ale UE. Ca urmare, normele aduc pe piața muncii de la noi o abordare nouă și modernă, conformă cu cele mai bune practici în domeniu în statele UE și, poate, tocmai de aceea generatoare de atâtea „valuri". Cauza de fond a agitației despre care vorbeați se află în art. 32 din Normele generale de protecția muncii amintite, în care se prevede imperativ că angajatorii „sunt obligați să asigure supravegherea stării de sănătate a tuturor angajaților prin **servicii medicale de medicina muncii"**. Anterior, începând cu 1996, supravegherea sănătății lucrătorilor se făcea prin servicii medicale de întreprindere încadrate cu medici de medicina muncii **sau**, acolo unde aceștia nu existau (în majoritatea cazurilor), cu medici de medicină generală cu atestat de perfecționare în probleme de medicina muncii. Potrivit noilor reglementări acest lucru nu mai e posibil, prestarea serviciilor medicale de medicina muncii realizându-se doar sub coordonarea medicului de medicina muncii și **numai la nivelul structurilor medicale legate de medicina muncii!** Schimbarea a deranjat și, de aici, toată tevatura...

– Cine credeți că a fost deranjat și de ce?

– În primul rând unii patroni, iar asta ne îngrijorează. Oricum sănătatea angajaților nu poate fi lăsată la cheremul unor patroni. Fără a analiza în profunzime momentul și fără a identifica avantajele pe termen mediu și lung ale unei supravegheri calificate a stării de sănătate a propriilor salariați, patronii s-au arătat îngrijorați doar de costurile imediate, ceea ce trebuie să recunoașteți că nu este prea înțelept pentru un întreprinzător. Personal recomand tuturor angajatorilor ca atunci când fac o astfel de analiză, să ia în considerare și consecințele unor eventuale accidente de muncă sau îmbolnăviri profesionale datorate absenței specialistului în medicina muncii, absență care face posibil ca omul potrivit să ajungă sau să rămână la locul... nepotrivit. Și mă refer aici la urmări directe, măsurabile (distrugeri, pierderi de producție, înlocuirea angajatului afectat, zilele de incapacitate de muncă temporară sau permanentă, răspundere civilă, contravențională și penală, etc.) dar și la cele mult mai delicate, de ordin sentimental și social.

– Domnule Crișan, medicii de familie susțin că, în urma unui examen susținut recent la MSF, au dobândit competențe în domeniul medicinii muncii.

– Este vorba despre 30-40 medici de medicină generală/medicină de familie care au obținut certificat de competență în medicina de întreprindere ca urmare a aplicării Ordinului MSF nr. 875/2002. Prin acest ordin le-au fost stabilite atribuții și limite de competență care, de departe, nu acoperă funcțiile unui serviciu medical de medicina muncii. Ca urmare, supărarea acestora este gratuită, fiind evident că în baza acestei competențe nu au cum să presteze la nivelul întreprinderii, servicii de medicina muncii **în mod individual**. Noile norme prevăd însă că aceștia pot să-și exercite atribuțiile stabilite de ordinul amintit mai sus **numai în cabinetele de medicina muncii** (nu de medicină generală/medicină de familie!) din întreprinderi, **și numai împreună și sub coordonarea unui medic de medicina muncii.** Este clar că a fost abandonată vechea reglementare în care se vorbea la nivelul întreprinderii despre medic de medicina muncii sau de medicină generală. Mai mult, pentru ca aceste cabinete de medicina muncii să poată presta servicii de specialitate, este necesar să fie înregistrate în registrul unic al cabinetelor medicale de la DSP Arad.

– Să înțelegem din cele spuse de dv. că angajatorii nu vor mai putea să angajeze pentru serviciile de medicina muncii, medici cu competență în medicina de întreprindere sau medici de familie?

– Un patron poate să angajeze oricâți medici dorește, în fond o face pe banii lui, dar asta nu-l scutește de obligația legală de a supraveghea starea de sănătate a tuturor salariaților săi prin servicii medicale de medicina muncii. Or serviciile medicale de medicina muncii pot fi prestate numai sub coordonarea medicului de medicina muncii și numai la nivelul structurilor medicale de medicina muncii. După cum vedeți, nici chiar medicul de medicina muncii nu poate presta de unul singur astfel de servicii!

– Care sunt structurile medicale la nivelul cărora se pot presta serviciile de medicina muncii și dacă există loc pentru inițiativa privată în acest domeniu?

– În Arad se regăsesc patru dintre structurile de medicina muncii recunoscute și anume: cabinetele de medicina muncii din întreprinderi, organizate ca unități publice sau private; cabinetele de medicina muncii din centrele medicale publice sau private; compartimentul de medicina muncii și boli profesionale din Spitalul municipal; compartimentul de la medicina muncii de la DSP Arad. În ceea ce privește inițiativa privată arăt că la ora actuală se pot organiza cabinete medicale de medicina muncii în două structuri: la nivel de întreprindere și la cel de centru medical (policlinică). Potrivit actualei legislații, privilegiați sunt medicii de medicina muncii, deoarece sunt puțini, iar fără ei nu se pot înființa și/sau funcționa legal astfel de structuri. Din informațiile pe care le dețin rezultă că există și medici de medicina muncii întreprinzători, până în prezent fiind înființate și înregistrate la registrul unic al cabinetelor medicale de la DSP Arad mai multe societăți comerciale cu acest obiect de activitate.

A consemnat
COSMIN TRIF

PARADOXUL ILIESCU

Acente

După Constituție, președintele României are obligația de a fi echidistant, detașat politic de orice partid. În realitate însă, lucrurile stau altfel. Echidistanța este ipocrită. Nici Ion Iliescu, nici Emil Constantinescu n-au fost capabili să reziste ispitei de a ține partidul care i-a propulsat la Cotroceni sub control strict. Este notoriu că Emil Constantinescu a manipulat PNȚCD până în ultima clipă a mandatului, că i-a dictat reacțiile, i-a impus miniștrii, i-a circumscris spațiul jocurilor de culise, al urzelilor de tot felul. Ion Iliescu este și mai „energic" din acest punct de vedere. Fără să mai țină seama de prudență, actualul președinte a luat frâiele PSD și-l conduce cu dăruire și mână fermă din fotoliul de la Cotroceni.

În naivitatea sa, Adrian Năstase și-a luat în serios rolul de președinte al PSD. Iată însă că acum, după vreo trei luni de confruntare dură cu Ion Iliescu, confruntare ce nu a putut fi ascunsă ochilor și urechilor publicului, președintele Năstase este obligat să suporte rigorile realității: în PSD, Iliescu dictează. Și parcă a confirma faptul că la noi nefirescul este nemărginit, Opoziția închide ochii și nu-l amendează pe președinte pentru ieșirile sale prin subteranele Constituției. Dimpotrivă, încântată de bobârnacele pe care președintele țării le dă președintelui formal al PSD, Adrian Năstase, Opoziția aplaudă și laudă gesturile lui Ion Iliescu. Avem de-a face cu satisfacțiile cinice ale celui care este neputincios în fața adversarului, dar care se bucură că există totuși cineva care să-l pună la podea. Amăgitoare satisfacție, elocventă probă de impotență a partidelor din opoziție.

Aplauzele dinspre opoziție l-au măgulit și l-au făcut și mai dinamic pe președintele Iliescu. Probabil, măgulelile l-au deconcertat atât de mult încât nici nu și-a mai pus problema că atunci când dușmanul (de ieri, dacă nu și de azi) îți aplaudă prestația, ceva nu este în regulă. A spus-o chiar un clasic al marxismului, prin urmare președintele Iliescu n-are cum să nu știe acest adevăr.

Președintele Ion Iliescu ne arată încă o dată că este prizonierul propriului său trecut, că orice ar face, în orice ipostază îl aduce clipa prezentului, domnia sa va rămâne cu un picior pe tărâmul zilei de ieri. Nu e vorba doar de puterea de care nu se poate despărți, de cerbicia cu care se impune ca „patriarh" autoritar al PSD. Sunt atâtea alte reacții care izvorăsc din mentalitatea bine ancorată în acel ieri de care pomeneam. Un excelent exemplu este și această nouă propunere a președintelui Iliescu de a impozita salariile mari cu 80 la sută! Ce este aceasta dacă nu o formă de haiducie cosmetizată, prin care se ia de la bogați ca să se dea celor săraci? Nu avem oare de-a face cu „echitatea comunistă", după care toți trebuie să fie sensibil egali, indiferent de cât, cum și ce muncesc?

Indiscutabil, Ion Iliescu este cu șapte clase peste Emil Constantinescu. Indiscutabil este că a făcut multe lucruri bune, dovadă că a revenit la Cotroceni, că sunt mulți români care îl prețuiesc. Ion Iliescu ar fi putut fi însă și mai mare, mai ales în plan extern, dacă n-ar fi fost, cum spuneam, prizonierul trecutului. Dar atunci, mai era el Ion Iliescu?

TRISTAN MIHUȚA

ȘOFERII PROFESIONIȘTI SUNT ÎNGRIJORAȚI DE CODUL RUTIER

Noul Cod rutier a intrat în vigoare la începutul acestei luni. Ca orice schimbare survenită după mai bine de trei decenii, reacțiile sunt dintre cele mai diverse.

Federația Sindicatelor Șoferilor din România are câteva temeri față de legislația în vigoare referitoare la circulație. Această organizație, afiliată la C.N.S.L.R. Frăția, numără 50.000 de membri.

„Federația noastră este nemulțumită de cuantumul unor amenzi și mai ales de marja prea largă de aplicare. Și un milion de lei amendă pentru un șofer care își câștigă pâinea la volan este mult", spune Lucian Lagșaghi, președintele CNSLR - Frăția Arad. Același vorbitor a menționat că Federația șoferilor nu încurajează tolerarea ilegalităților. Și că nu dorește ca membrii ei să fie favorizați față de ceilalți participanți la trafic. Însă eventualele contravenții va trebui analizate cu „multă responsabilitate".

G. C.

Primăriile care folosesc steme neaprobate pot fi sancționate

Comisia Operativ Consultativă a discutat, în ședința de marți, pe tema noilor reglementări în ceea ce privește aprobarea stemelor și însemnelor în localități. În județul nostru, numai municipiul are stema aprobată.

Primarul Nădlacului spune că a trimis documentația în urmă cu câteva săptămâni, dar până acum nu a primit nici un răspuns. Primarul din Chișineu-Criș nu a finalizat încă elaborarea însemnului. Primăriile localităților care folosesc steme neaprobate pot fi sancționate.

Primarii celorlalte localități afirmă că au trimis documentațiile pentru stemă, dar acestea le-au fost respinse în luna decembrie. Secretarul general al Consiliului Județean Arad - **Ioan Silaghi** - declară că documentația pentru județ a fost trimisă în anul 1992 la Comisia de heraldică de la Cluj. De atunci nu se mai știe nimic despre aceasta. Cu toate că C.J.A. a sesizat Comisia Națională de Heraldică pentru urgentarea procedurilor, până acum nu au primit nici un răspuns.

Silaghi spune că, până la urmă, se vede nevoit să facă o deplasare la Cluj pentru cercetarea acestei probleme la fața locului.

NADIA BODRAN

Biroul de Consiliere al Cetățenilor relevă:

Arădenii au probleme cu asigurările sociale, raporturi de muncă și regimul proprietății

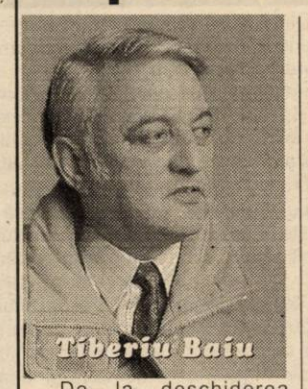

De la deschiderea Biroului de Consiliere al cetățenilor (B.C.C.) peste 200 de arădeni au apelat la serviciile acestuia. Domeniile cele mai căutate de arădeni sunt: raporturile de muncă, asigurările sociale și regimul proprietății. **„De la noi se pleacă cu variante de rezolvare a problemelor.**

Se mai înființează un birou de consiliere la Lipova

Noi prezentăm alternative din care cetățenul poate alege varianta optimă pentru el", afirmă managerul proiectului, **Tiberiu Baiu.**

El spune că arădenii au tot mai multă încredere în consultanții de la birou. **„Încurajator este că sunt persoane care revin cu alte probleme. Au fost cazuri când o persoană a revenit cu alte patru. Asta înseamnă că au fost mulțumiți de serviciul prestat de consultanți. În fond, obiectivul nostru este să-l ajutăm pe cetățean să fie mai bine informat și înarmat cu cunoștințe în anumite domenii ale legislației, să fie mai puternic în fața autorităților".**

Interesant este că în Anglia funcționează astfel de birouri încă din anul 1948. În România proiectul a fost demarat în anul 2000, printr-o finanțare Phare. B.C.C. funcționează în 11 județe din țară, programul Phare 2001 încurajând dezvoltarea unor astfel de investiții. Anul acesta se vor mai înființa încă 24 de birouri de consiliere în toată țara (pe programul „Phare 2001"). În județul Arad se va înființa un birou la Lipova. BCC Arad consiliază în domenii ca: învățământ, protecția consumatorilor, impozite și taxe, procedură notarială, protecția copilului, asistență socială sau sănătate.

OLIMPIU BULZAN

ABANDONUL NOU-NĂSCUȚILOR ÎN SPITAL - O „SOLUȚIE" LA CARE APELEAZĂ TOT MAI MULTE MAME

Situația financiară precară, frica față de părinți, lipsa unui tată legitim sau vârsta adolescentei reprezintă cele mai numeroase motive care le împing pe mame să-și abandoneze copii în spital, la scurt timp după naștere. Pentru a preveni situațiile de acest fel, autoritățile cu atribuții în domeniul protecției copilului și unele organizații non-guvernamentale și-au unit eforturile, în dorința de a reduce cât mai mult cazurile de abandon ale noilor născuți.

Anul trecut la Spitalul Matern din Arad s-au înregistrat 3300 de nașteri, dintre care 5% au fost abandonuri. În scopul împiedicării unor astfel de cazuri, Direcția Generală Pentru Protecția Copilului desfășoară activități care cuprind mai multe planuri: **„În primul rând prin activitatea de prevenire a abandonului în cadrul căreia se oferă în mod gratuit măsuri contraceptive (montarea de sterilet, prezervative și, în funcție de posibilități, pastile care se administrează oral). Un aspect important îl are, în acest sens, înlăturarea prejudecăților pe care le au femeile. Departamentul pentru Sprijinul Femeilor Gravide plătește în unele situații speciale contravaloarea avortului, cu condiția folosirii în viitor de către pacientă a măsurilor contraceptive. Tot la acest departament se pot face și analize ecografice și tratamente. Există și un Centru Maternal care acordă asistență mamelor minore aflate la prima naștere, pe o perioadă de până la șase luni. Această măsură s-a dovedit foarte eficace, deoarece după un interval de timp de 2-3 luni, mamele devin apropiate de copii și riscul abandonului este aproape inexistent"**, spune Elena Robotyn, șef serviciu la Direcția Generală pentru Protecția Copilului Arad.

În toate aceste demersuri, autoritățile sunt sprijinite și de către organizații non-guvernamentale care desfășoară activități atât pentru prevenirea abandonului, cât și pentru reintegrarea în familie. Despre atmosfera din Spitalul Matern, ne-a vorbit d-na Oltilia Popa, asistentă-șefă la Secția Prematuri: **„Încercăm să prevenim abandonul copiilor prin supravegherea atentă a mamelor care nu au asupra lor nici un act de identitate și refuză, uneori să ne comunice numele. Comportamentul pe care ele îl au față de noii născuți ne poate arăta, într-o mare măsură, dacă mamele intenționează să-i părăsească. În aceste situații ele se manifestă cu indiferență față de copiii cărora le-au dat viață, neglijează să-i hrănească și nu-și petrec, aproape deloc, timpul împreună cu ei. Dacă constatăm astfel de cazuri, punem toate informațiile necesare la dispoziția asistenților sociali, care încearcă să le convingă pe respectivele mame de gravitatea faptei pe care o au în vedere."**

În acest sens funcționează în cadrul Spitalului Matern un Birou Social. Atribuțiile sale sunt consilierea și oferirea de sprijin moral (și chiar material, uneori) mamelor aflate în ipostaza de a-și abandona nou-născuții. Existența biroului este rodul implicării a două fundații - RCS-Speranța Copiilor și Fundația pentru dezvoltarea Popoarelor prin Susținere Reciprocă. Despre modul în care a fost implementat în mod concret acest proiect și despre problemele pe care le ridică fiecare caz în parte, ne-a împărtășit unele lucruri, asistenții sociali a celor două fundații - **Daniela Giuglea**, respectiv **Larisa Tola**.

Daniela Giuglea

Larisa Tola

„Uneori întâmpinăm greutăți încă de la înregistrarea nașterii. În astfel de situații trebuie să luăm legătura cu Poliția, care prin intermediul Serviciului Evidența Informatizată a Persoanei ne confirmă identitatea pe care și-o declară mamele. S-a întâmplat, în multe cazuri, ca mamele să părăsească spitalul la scurt timp după naștere.

Nu există nici o măsură legală prin care să le reținem, de aceea nu ne rămâne altă soluție decât să le convingem că prin această fugă își pun în pericol viața. Stăm de vorbă cu ele, le explicăm că micuții pe care i-au adus pe lume le simt nevoia. Le punem să îi țină în brațe, le încurajăm cât mai mult". În multe cazuri reușim, mai spune Daniela, dar, de obicei, atunci când viitoarea mamă vine în spital cu gândul de a-și abandona copilul, nu-și mai schimbă această hotărâre.

Mamele tinere, necăsătorite și, în special cele minore, ajung în această situație ca urmare a trecerii timpului în care sarcina putea fi întreruptă printr-un avort. De multe ori ele apelează prea târziu la această posibilitate, atunci când nu se mai poate face nimic. În astfel de situații pleacă de acasă când sarcina devine evidentă încercând să o ascundă. În lipsa unor condiții necesare pentru întreținerea copilului, tinerele mame aleg adesea alte orașe în care să nască fără să-și descopere identitatea. Apoi, imediat după naștere ele dispar din spital. Cât privește femeile căsătorite, abandonul se înregistrează cel mai frecvent în rândul celor cu mai mulți copii. **„Pentru a împiedica această situație le explicăm cum pot obține ajutor social, în special în baza Legii 416. Cum multe dintre ele nu au un loc de muncă, le ajutăm prin colaborarea pe care o avem cu DJOFM"**, spune Larisa Tola.

De asemenea, o colaborare strânsă există (sau ar trebui să existe) cu autoritățile locale, prin referenții sociali care lucrează în fiecare Primărie. În responsabilitatea acestora intră alcătuirea listelor cu persoanele care beneficiază de ajutor social, garantat prin lege. Cât privește medicii de familie există și cazuri în care aceștia refuză să înscrie pe listele lor mamele fără un loc de muncă (cazurile sociale nu mai reprezintă o prioritate, spun ei) pentru acordarea laptelui praf, deși această prevedere există pentru copii de până la șase luni, precizează în final Elena Robotyn.

DAN ROMAN

FARMACISTA ȘI COMERȚUL ... SOCIALIST!

Am intrat zilele trecute într-una dintre farmaciile din apropierea redacției, bucuros că nu era coadă cum se întâmplă în acest sezon în farmacii. Nu una, ci două farmaciste stăteau liniștite de vorbă cu o doamnă. Salut și mă așez în fața gemuletului, așteptând, evident, să fiu servit. Trece un minut, două, trei, farmacistele, pe lângă faptul că n-au răspuns la salut, își văd mai departe de „treabă"... Adică una calculează ceva afundată între hârtii, iar cealaltă tăifăsuiește de zor cu doamna respectabilă. **„Cealaltă"** fiind, dacă mi-aduc bine aminte, o femeie (mi-e greu să scriu **doamnă!**) trecută binișor de o anumită vârstă pe care, am mai văzut-o deseori tolănită într-un scaun din încăperea învecinată cu sala de servire. Întotdeauna venea la ghișeu vizibil marcată că îmi „permiteam" să o deranjez...

Picătura de amar

Așa s-a întâmplat și în ziua cu pricina, când după 3 (trei) minute de așteptare pe care am hotărât să i le acord, am „îndrăznit" să o întreb: **„Nu vă supărați, aveți deschis, sau e cumva inventar??"** Roșie ca un rac, farmacista pe care am numit-o „cealaltă" a simțit probabil ironia din întrebare și efectiv mi-a trântit câteva vorbe, pe care n-are sens să le amintesc aici, făcându-mă pe mine de această dată să roșesc... Nu de jenă, ci de furia care mă cuprinde când mai dau, la 13 ani de la Revoluție, de asemenea specimene, ce-i drept, rare în comerțul arădean. Pentru farmacista cu pricina nu faptul că am stat nebăgat de nimeni în seamă în fața ghișeului a deranjat-o, ci faptul că mi-am permis să o deranjez de la taclale! Cu o răceală vizibilă în gesturi, m-a servit până la urmă, nedumerită, de **„obrăznicia"** clientului, care se crede „stăpân" în farmacie! Nedumerit am plecat și eu, însă din cu totul alt motiv, hotărât să nu-i mai trec pragul. Cel puțin când e ea de serviciu, deoarece în aceeași farmacie lucrează alte două vânzătoare cu mult mai tinere, nu neapărat la ani, cât în gândire și în modul de a trata clientul. Ele trăiesc în comerțul actual, civilizat nu în cel de mult apus... socialist!

FLORIN TRUȚ

VIZA ANUALĂ

Deținătorii de autorizații de funcționare pentru desfășurarea de activități în baza liberei inițiative (Decret Lege nr. 54/1990) trebuie să se prezinte de urgență la Palatul Cenad, în vederea obținerii *vizei anuale*. Arădenii aflați în această situație pot obține informații suplimentare de la Oficiul Autorizații din Primărie, telefon 281850, interior 150.

G. K.

PRIMĂRIA VA „RADIOGRAFIA" FIECARE RESTANȚIER

● *Cei fără posibilități vor fi ajutați, rău-platnicii executați*

De câteva zile, pe raza municipiului a început acțiunea de identificare a restanțierilor la plata cheltuielilor față de asociația de proprietari (locatari). Potrivit Ordonanței de Guvern 6/2003, până la sfârșitul acestei luni, autoritățile administrației publice locale trebuie să identifice, pe baza unor anchete sociale, datornicii la întreținere, persoanele care vor putea beneficia de acordarea unor ajutoare sociale pentru stingerea datoriei către distribuitorii de energie termică.

Într-o primă fază, administratorii de blocuri au transmis Direcției de Asistență Comunitară date referitoare la persoanele sau familiile datornice (suma restantă în special la energia termică, perioada de timp de când s-au înregistrat restanțele).

Autoritățile locale au înregistrat 137 de asociații cu restanțe. Până în prezent, jumătate din acestea au transmis, prin administratori, datele legate de datorii. În cadrul acestor asociații, doar 370 de familii au fost identificate ca fiind restanțiere. Numărul e mic, dacă ținem cont de câte asociații de proprietari (1200) și câte familii sunt în acestea.

În urma anchetelor sociale care au fost deja începute, și care sunt efectuate de reprezentanți ai administrației locale, se va face o diferențiere între datornici: cei care nu plătesc fiindcă n-au de unde, și cei care nu vor. Desigur, vor fi ajutați doar nevoiașii. Pentru acordarea de ajutoare, venitul mediu lunar pe membru de familie trebuie să fie mai mic de 1,8 milioane de lei, iar în cazul persoanelor singure, de două milioane. Restanțierii trebuie să mai facă dovada că nu au alte proprietăți în afara apartamentului în care locuiesc și nici bunuri prin a căror utilizare pot obține venituri.

Dacă, dimpotrivă, se constată că există la plată rea-voință, împotriva acestor restanțieri se va trece la executare silită. În categoria rău-platnicilor intră familiile cu venit lunar pe membru de peste 2,5 milioane de lei, posedă alte proprietăți și dețin bunuri din utilizarea cărora pot obține venituri.

Termen - 15 zile, reducere 10%

În aceste zile, arădenilor de la blocuri li s-au afișat listele de cheltuieli aferente lunii ianuarie. 80% din totalul de plată îl reprezintă încălzirea și apa caldă. Facturile la energia termică trebuie plătite până în 17 februarie (conform Ordonanței 197, aceste facturi trebuie achitate în termen de 15 zile de la emiterea lor). Câte asociații vor plăti până la această dată, rămâne de văzut. Mulți locatari sunt pensionari, care-și primesc pensiile spre sfârșitul lunii și care, neavând alte venituri în afara pensiei, nu au de unde să dea banii. Neplata la termen atrage penalități de 0,06% pe fiecare zi de întârziere.

Pe de altă parte, Ordonanța 6/2003 precizează că aceia care plătesc integral facturile de energie termică, în termenul scadent, beneficiază de o reducere de 10%. Sigur, asociațiile cu familii care au bani vor plăti; vor plăti facturile la încălzire și apă caldă și cele care au fond de rulment îndestulător, fiindcă acea reducere de zece procente e ceva. Și tot Ordonanța 6 spune că dacă facturile și sumele restante se plătesc până la 31 martie nu se mai plătesc penalități. Așa că, mulți administratori au o dilemă: să-i convingă pe locatari să plătească la timp, ca să aibă acea reducere, sau să amâne plata (până la 31 martie), că oricum vor fi scutiți de penalități?

Sorin Crețu e administrator la trei blocuri din Arad. „Problema e cu cele 15 zile. Ar trebui să se considere 16 zile de la primirea facturii, nu de la emiterea ei! Cred că doar o treime din blocuri vor plăti până în 17 februarie."

Conducerea Arterm e de părere că arădenii își vor plăti facturile la energia temică, așa cum s-a întâmplat până acum. „Arădenii s-au obișnuit să nu fie restanțieri. În unele localități, cum e Aradul sau Timișoara, n-ar fi cazul ca Ordonanța 6 să se aplice, ea fiind dată pentru alte orașe..." spune Doru Câmpan, directorul general al Arterm.

De la populație (aici intrând nu doar blocurile, ci și casele care sunt în rețeaua Arterm), Arterm are de recuperat 12,2 miliarde de lei, sumă ce înseamnă contravaloarea facturilor emise până la 31 decembrie 2002 și neîncasate până ieri, 12 februarie.

GERLINDE KNAP

Anual, susținem o sută de spectacole muzicale...

Interviu cu domnul GYUDI SANDOR, directorul Orchestrei simfonice din Seghedin

În această seară dirijorul concertului este domnul Gyudi Sandor, directorul Orchestrei Simfonice din Szeghedin. În această funcție dumnealui este succesorul dirijorului Ervin Acel, fost director al Filarmonicii orădene, în prezent, profesor la Academia de Muzică din Viena. Cartea de vizită a dirijorului este interesantă și datorită formației sale științifice.

– Știm cine finanțează Opera din Viena, cine face reparațiile la Scala, dar avem infime informații despre ce se întâmplă prin vecini. Spuneți-ne câte orchestre simfonice sunt azi, în Ungaria?

– E drept, suntem mai interesați de ceea ce se petrece în depărtări, când Szeged-ul de Arad e la 100 de km. În Capitală sunt cele mai cunoscute orchestre: în afară de aceea a Operei, sunt Orchestra Festivalui, a Radioului, apoi câteva mai mici. Urmează ansamblurile unor mari centre de provincie care dețin orchestre profesioniste: Gyor, Szombathely, Miskolc, Debrecen, Pecs și Szeged.

– Cam până-n zece. Stați bine!

– Cu excepția celor din Budapesta, sunt șase. Între acestea, orchestra din Szeged este de nivel și deoarece la Szeged ființează al doilea teatru de operă din țară, ca valoare și faimă. În provincie, opere avem în Debrecen, Gyor și Szeged. Noi avem cea mai mare și mai de nivel instituție. În afară de orchestră simfonică și operă avem și Conservator și cele trei dau puterea centrului nostru.

– Cine finanțează instituțiile muzicale mai sus amintite?

– Parțial orașele, primăriile, existând și o subvenție constantă și continuă din partea statului.

– Opera și Orchestra simfonică au săli de spectacole proprii ?

– Aceasta este una dintre marile probleme ale vieții muzicale din Szeged, nu avem ,așa ca Aradul, o sală de concerte excelentă. Noi ne ținem spectacolele pe scena Teatrului Național, ceea ce nu e ideal din cauza acusticii. Pe de altă parte, cu cât teatrul vrea să joace mai mult noi nu putem susține câte concerte am dori.

– Câte concerte susține anual orchestra dv.?

– Abonamentul constă din 12 concerte și în afara acestuia mai concertăm și prin alte locuri, în biserici. Avem abonamente pentru copii, pentru tineret, pentru matineu plus o mulțime de concerte în afara acestor cadre, în total pe stagiune, din octombrie, până-n mai, susținem 40 de concerte. Tot noi cântăm și în 60 de spectacole de operă. Deși teatrul are și el o orchestră mai mică, care joacă operetă și musical-uri, operă cântăm noi. Putem spune că activitatea noastră se împarte între simfonic și operă. Și vara suntem în activitate, participăm la spectacole într-un cadru ce cuprinde patru mii de spectatori.

– Practicarea atâtor genuri muzicale nu impietează asupra sunetului de simfonic?

– Cred că e chiar dimpotrivă. Și interesul străinătății față de cele două domenii este foarte mare, mărturie sunt invitațiile multe pe care le primim.

– Cum răspunde publicul dv. ofertelor muzicale pe care le propuneți?

– Sala noastră are 680 de locuri, majoritatea acestora sunt abonamente și jucăm cu săli pline iar acest public este foarte stabil. La abonamente se renunță greu și un loc abonat se schimbă la fel de dificil.

– Care este nivelul dirijorilor și soliștilor invitați în concertele dv.?

– Ne preocupăm mult și cheltuim tot atât pentru ca să invităm pe parcursul stagiunii de concerte numai artiști de renume. Eu nu sunt doar dirijor ci și director de instituție și din această perspectivă nu am ambiția să dirijez totul numai eu, de aceea avem posibilitatea să chemăm mulți dirijori din străinătate. Ne costă mult. De exemplu, avem un dirijor ce vine de la Paris pentru un număr de patru concerte pe stagiune. Pe latura de Operă decizia nu-mi aparține. Dar și acolo pentru rolurile principale avem soliști de la Budapesta sau din străinătate.

– Ce faceți când sunteți obligați să ascultați dirijori sau soliști sub nivel?

– Sunteți norocoși dacă după asemenea experiențe mai aveți public. Noi nu avem curajul să riscăm așa ceva. Artiști de valoare îndoielnică nu ajung în preajma noastră.

– Vă felicităm!

DANA TODOR

Foto: ȘTEFAN MATYAS

Semnal editorial

Taxe și impozite locale

Aparută de curând, într-o excelentă ținută grafică, la Editura Guttenberg, volumul „Taxe și impozite locale" a lectorului universitar drd. Gheorghe Faur este un veritabil ghid în hățișul fiscalității locale. Autorul arădean, are o bogată experiență în acest domeniu lucrând din anul 1991 ca inspector fiscal la Administrația Finanțelor publice Arad iar din 1999 la Direcția Fiscală din cadrul Primăriei municipiului Arad. Aspectul practic al specialității sale a fost dublat de o permanentă preocupare de a aduna, ordona și sintetiza un material, la prima vedere arid, dar care sub aspectul praxisului are o mare relevanță.

Prima apariție publicistică a fost în calitate de coautor al lucrării „Sistemul fiscal al Finanțelor Publice Locale ", în anul 2003, urmată la scurt timp de acest nou volum, de data aceasta individual.

În carte sunt prezentate defalcat impozitele pe clădiri, terenuri, spectacole cât și diferite categorii de taxe: taxe asupra mijloacelor de transport, taxa pentru eliberarea certificatelor, avizelor și autorizațiilor, taxă pentru reclamă și publicitate, taxe extrajudiciare de timbru, taxe notariale de timbru etc. De o importanță deosebită este prezentarea modalității de calcul la impozitele pe clădiri sau mașini, astfel încât fiecare „impozitat" își poate calcula singur cuantumul impozitului.

În continuare autorul prezintă obligațiile cu privire la impozitare care revin persoanelor fizice și juridice dar și cele care cad în sarcina autorităților administrației publice locale. Dacă obligațiile contribuabilului sunt declarative, cele ale administrației publice se referă la modul de verificare al declarațiilor dar și la stabilirea obligațiilor fiscale pentru fiecare categorie de persoane în acord cu legislația economică în vigoare.

Capitolul sancțiunilor administrative și contravenționale ar putea stârni curiozitatea restanțierilor dar și a celor care vor să eludeze legea. Apreciem acribia autorului, în special în legătură cu anexele și tabele din fiecare capitol care facilitează înțelegerea practică a textului legislativ.

Volumul reprezintă fără îndoială rezultatul unei munci istovitoare, am putea spune chiar sisifice dacă ne gândim la ritmul accelerat de schimbare al legislației fiscale actuale, dar care este extrem de util celor care lucrează în domeniu, studenților la Științe Economice dar și nouă, celor care atunci când trecem pragul unei Direcții Fiscale devenim contribuabili.

M. ARDELEAN

La Universitatea „V. Goldiș"

Colegiul de Tehnică Dentară - de la tradiție la performanță

Colegiul Universitar de Tehnică Dentară face parte din structura Facultății de Stomatologie, studenții desfășurându-și activitatea în paralel cu colegii lor de la aceeași facultate. Are o curricula academică proprie, la standardele europene, iar misiunea asumată este nemijlocit legată de cererea socială de acordare a unei asistențe de specialitate în conformitate cu exigențele stomatologice moderne, de care trebuie să se țină cont și în țara noastră.

„La baza planurilor de învățământ stă tradiția de aproape 50 de ani a școlii arădene de tehnică dentară, care a fost prima în țară în acest domeniu (înființată în anul 1956) și o perioadă de timp chiar singura, absolvenții acesteia facând cinste învățământului medical stomatologic nu numai în țară ci și peste hotare. În curriculele academice și programele analitice, pe lângă pregătirea de strictă specialitate, am inclus discipline ca management - organizarea laboratorului de tehnică dentară, contabilitatea firmei, informatică medicală, prin care îi formăm pe viitorii absolvenți pentru a putea profesa pe cont propriu meseria aleasă.

La ora actuală la Colegiul de Tehnică Dentară avem un număr de 107 studenți repartizați pe cei 3 ani de studii. Colegiul nostru are Autorizație de funcționare provizorie conform H.G. nr. 696/2000. Prima promoție de absolvenți a susținut examenul de absolvire la Arad, cu o comisie venită, de la UMF „Carol Davila" București, toți cei 19 candidați promovând acest examen cu medii de la 7 în sus", ne-a spus prof. dr. Ion Crâsnic, decanul Facultății de Stomatologie.

Ca bază materială, studenții beneficiază de laboratoarele disciplinei de Propedeutică Stomatologică și Materiale Dentare și de cele patru laboratoare din cadrul Clinicii Universitare „Aurel Vlaicu". Este demn de remarcat faptul că ei realizează partea tehnică a lucrărilor stomatologice (proteze unidentare, fixe și mobile) de a căror parte clinică se ocupă studenții stomatologi, pregătirea teoretică fiind bine dezvoltată de practica de zi cu zi.

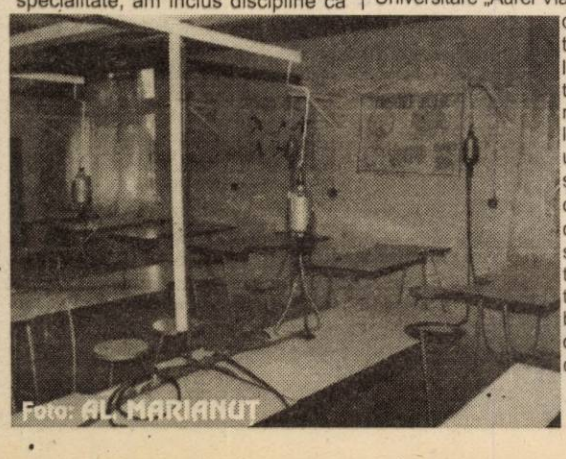
Foto: AL. MARIANUT

V.F.

Moții - într-un mare bal, la Arad

Orchestra profesionistă de muzică populară „Rapsozii Zărandului" poartă numele unui ținut care este poartă de intrare în Țara Moților. Poate acesta ar fi și motivul unei fructuoase colaborări între prestigioasa formație arădeană și Societatea Culturală „Avram Iancu", materializată de-a lungul anilor prin mai multe manifestări cultural-artistice de valoare. Această colaborare ne va oferi, peste câteva zile, un nou eveniment despre care ne spune mai multe amănunte dl. **Petrică Pașca,** dirijorul Orchestrei „Rapsozii Zărandului".

– Prima „întâlnire" din anul 2003 va fi exprimată printr-un Bal al Moților care va avea loc în data de 21 februarie, orele 19, la restaurantul Corleone din incinta strandului Neptun.

– Care va fi programul și cine sunt participanții?

– În deschidere va avea loc un program artistic de ținută unde, alături de orchestra „Rapsozii Zărandului" și soliștii ei, își va da concursul, ca invitată, solista hunedoreană Mariana Deac. După acest moment folcloric o formație instrumentală va crea o ambianță de joc și petrecere până în zori.

– Prin ce se deosebește acest bal al moților de un bal obișnuit în zona noastră?

– În primul rând prin repertoriul orchestrei care va interpreta preponderent cântece de joc din Țara Moților, apoi prin atmosferă (ne gândim aici la participanți: vine un umorist din Albac, un grup de moți împreună cu primarul Albacului) și nu în ultimul rând prin meniul din care nu vor lipsi specialități tradiționale moțești (de exemplu: vinars fiert, balmoș, plăcinta cu brânză, sarmale cu pisat).

– Dacă sunt doritori să participe la acest bal, ce trebuie să facă?

– Nimic mai simplu: pentru toate informațiile legate de eveniment, cei interesați pot suna la telefonul 281522 sau 0744606496.

V.F.

Convorbiri

Biblioteca Județeană „A.D. Xenopol" Arad prezintă joi, 13 februarie a.c., ora 15,00 *„Convorbiri pe aceeași arcă"* - întâlnirea scriitorilor arădeni cu cititorii.

Momentul *Lucian Emandi* îi va avea ca invitați pe elevii Grupului Școlar de Industrie Alimentară și ai Colegiului Economic Arad.

Editurile ALL (021-4022600/www.all.ro) și Librăria Corina (Str. M. Eminescu nr. 2, Arad) vă prezintă:

CARTEA SĂPTĂMÂNII

Răspunde la următoarea întrebare, trimite răspunsul corect pe adresa redacției cu mențiunea "concurs Editurile ALL" și poți câștiga cartea *Războiul sfânt S.A. În inima lumii secrete a lui Osama Bin Laden*, de Peter Bergen.

Cum se numește colecția din care face parte cartea aflată în concurs?.....
Nume/Prenume .....
Adresa:..... Tel.....

Îmblânzirea fiarei, animalicului din om, calitatea vieții prin Sfintele Taine

„Oricâtă carte am învăța și orice carieră am îmbrățișa, nu este îngăduit ca să uităm că toată cultura românească a fost, este și trebuie să fie străbătută de lumina candelei din biserici, adică de duhul credinței strămoșești și al tradițiilor ei. Religia este ceva abstract; ceea ce nu vezi cu simțurile este totuși ceva pe care îl simți cu inima; și sub raportul pedagogic este foarte greu ca să fii dascăl de religie, căci ceea ce este abstract trebuie adus cât mai aproape de realitate. În această educație, crucea joacă rolul de frunte. Numai generațiile înnobilate prin religie vor ști să păstreze ceea ce s-a înfăptuit cu trudă și jertfă. Și dacă înaintașii noștri n-ar fi știut ca să înfrunte valurile soartei cu crucea în mână și în suflet, neamul românesc ar fi dispărut de mult din istoria omenirii" - afirma odată primul patriarh al României, Miron Cristea.

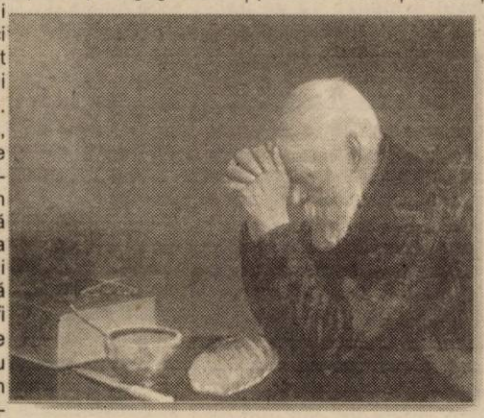

Pornind de la aceste cuvinte pline de căldură sufletească ale marelui patriarh putem afirma că un om adevărat duhovnicesc, spiritual, viu, nou, autentic ar fi călăuzit după principiile credinței, spiritualității, iubirii și unirii, bazate pe cultură, pe știință. Spiritualizarea omului constă în lupta cu patimile. La om trebuie să învingă spiritul, lumina, viața, nu trupul, instinctul, păcatul, întunericul, moartea. Rodul Duhului este dragoste, bucurie, pace, îndelungă răbdare, bunătate, facere de bine, credință, blândețe, înfrânare, curăție. Se va urmări ca spiritualizarea omului modern să se facă prin: combaterea poluării fizice și morale, înfrânarea, sfințenia căsătoriei, simplitatea, modestia, smerenia în haine, locuință, mâncare, vorbire, după exemplul Mântuitorului nostru Iisus Hristos.

Trebuie să învățăm iubirea și iertarea și trebuie să știm să le și acceptăm. Trebuie să-i iubim și pe vrăjmașii noștri. Cine nu iubește n-a cunoscut pe Dumnezeu. Dumnezeu este iubire.

Omul trebuie să trăiască cu sens, pentru un ideal, pentru o valoare. Spirtual este omul creator de valori. Spirtual este omul creștin, care trăiește în comuniune cu Dumnezeu și care duce războiul nevăzut împotriva răului din lume.

Pentru sporirea calității vieții, omul modern de astăzi trebuie să se lase înnoit lăuntric printr-o cultură și o practică mai religioasă, o întoarcere la viața duhovnicească prin aplicarea în viața sa a Sfintelor Taine. Prin spiritualizarea omului se ajunge la consolidarea realității și la o potențare a forțelor și o sporire a valorilor naționale.

Omul este predispus permanent la păcat și păcatul slăbește voința și toate facultățile sufletești. Pentru curățirea omului de păcatul strămoșesc, Mântuitorul a înființat BOTEZUL, iar pentru curățirea păcatelor pe care omul le face după botez, a înființat celelalte SFINTE TAINE!

Tainele sunt lucrări sfințite, care sub forme văzute, comunică celui ce le primește darul nevăzut al lui Dumnezeu. Valabilitatea unei taine nu depinde de cel ce o săvârșește, ci de DARUL LUI DUMNEZEU, care se pogoară asupra omului care primește TAINA. SFINTELE TAINE ALE BISERICII SUNT în număr de șapte: BOTEZUL, UNGEREA CU SFÂNTUL MIR, SFÂNTA ÎMPĂRTĂȘIRE (CUMINECĂTURA), MĂRTURISIREA PĂCATELOR (SPOVEDANIA sau POCĂINȚA), PREOȚIA, NUNTA și MASLUL. Săvârșirea unei TAINE are ca bază Cuvintele Mântuitorului cuprinse în Sfânta Evanghelie. Aceste cuvinte se numesc temeiul tainei. Toate TAINELE le-a instituit HRISTOS - MÂNTUITORUL LUMII! Numai prin TAINE creștinul participă real la mântuire.

Baza generală a TAINELOR BISERICII este credința că DUMNEZEU poate lucra asupra creaturii, în realitatea ei vizibilă, iar baza TAINELOR, în sensul lor restrâns, este Întruparea Cuvântului și faptele Lui mântuitoare.

Tainele au o parte văzută și una nevăzută și ele sunt lucrări invizibile ale lui Hristos, săvârșite prin actele vizibile împlinite de preoți, prin care se constituie Biserica și care se săvârșesc în Biserică.

TAINELE au efect imediat asupra conștiinței și voinței noastre. Ele zidesc sufletul.

Toți trecem azi prin încercări și necazuri. De aceea trebuie să înțelegem TAINELE, să le acceptăm și să le practicăm. Să zicem rugăciunea „Tatăl nostru" cu lacrimi și vom cunoaște dreapta credință și vom ajunge la o trăire morală înaltă!

Să ne ajute DUMNEZEU!

CAMELIA TUHU

Sfânta Mănăstire Metamorfosis

Pe aproximativ șaizeci de metri pătrați se întinde vârful stâncii abrupte pe care s-a construit mănăstirea Metamorfosis (Schimbarea la față), cunoscută și ca „Megalu Meteoru" (Marea Meteora).

Numele mănăstirii era Platilitas (Piatra Lata), dar ctitorul ei Athanasias - devenit apoi Sfântul Athanasias Meteoritis - a numit-o „Meteorou" pentru că stânca era mai înaltă decât celelalte din jurul ei.

Conform legendei, Sf. Athanasias a fost adus de un înger, respectiv de un vultur pe locul unde este așezat această mănăstire.

Mai târziu ucenicul său Ioasaf, fiul regelui sârb, a extins construcția.

Primii asceți au urcat pe stânci pe scări așezate una după alta, sprijinite de grinzi fixate în rupturile stâncilor. Și astăzi sunt vizibile urmele acestor scări.

Mai târziu ele au fost înlocuite cu uriașe scări libere de funie - vrizoni - care provocau de multe ori amețeala celor care le foloseau. De aceea, pe cei care nu aveau curajul să urce în acest mod îi trăgeau sus cu plasa. Jumătate de oră dura această manevră, jumătate de oră plină de spaimă și groază.

O transpirație rece îl trecea pe cel care urca, când plasa, după ce părăsea terenul, se învârtea de jur-împrejur în aer, în timp ce funia trasă scârțâia amenințând din clipă în clipă să-l trimită în abis...

Clădirea principală a mănăstirii, biserica „Schimbarea la față" pe care a întemeiat-o Athanasias s-a construit și renovat din temelie după cum ne informează o inscripție aflată în partea sudică a Altarului.

„S-a ridicat din temelii și s-a reconstruit noul și respectabilul naos al Domnului nostru Iisus Hristos prin stăruința și cheltuiala prea cuviosilor părinți Athanasias și Ioasaf la anul 1388 și a ctitorilor care au reconstituit-o prin donații și trudă la 1484, luna noiembrie."

Biserica este făcută după modelul celor de la Muntele Sfânt, în formă de cruce cu douăsprezece turle și colțuri în părți.

Peste tot sunt picturi murale, scene cu sfinți și chinurile lor. Se pot vedea un șir de decapitări, trageri în țeapă, crucificări, arderi și biciuiri.

Tronul domnesc din lemn sculptat este unul din cele mai reprezentative opere cât privește arta vremii care reflectă măreție și măiestrie prin felul în care este lucrat mozaicul din sidef. Are inscripția „IC XC NIKA" (Iisus Hristos învinge) și anul ZPKE (1616).

Altă importantă construcție a mănăstirii era bisericuța lui Ioan Botezătorul.

Spitalul mănăstirii situat în spatele sălii de masă a fost ridicat în 1572, astăzi din el existând doar etajul de jos în timp ce la etajul de deasupra au rămas doar câteva încăperi. Spațiul principal al etajului de jos are pe centru patru coloane pe care sunt sprijinite opt cupole mici, zidite cu cărămidă.

Bucătăria este una dintre cele mai vechi clădiri ale Mănăstirii Metamorfosis. Ea este mică și are cupolă. Aici au rămas intacte ustensile de bucătărie-oale și linguri foarte simple, lucrate dur din lemn.

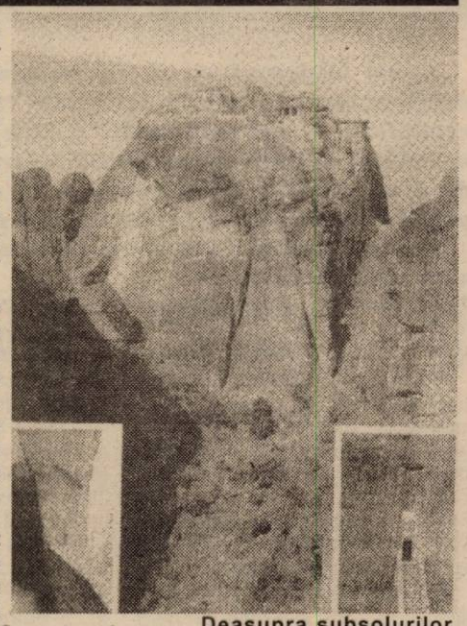

Deasupra subsolurilor mănăstirii, unde cândva erau așezate butoaie cu vin, există încă vechile chilii ale călugărilor, cu uși mici și ferestruici. Se păstrează încă și cuptorul (Makepio) unde se coceau cu sutele pâinile pentru călugări și pentru vizitatori.

Printre clădirile acestui loc sfânt, un loc aparte îl ocupă azilul de bătrâni, construit în anul 1572, care astăzi se află în restaurare.

Toate acestea fac din Sfânta Mănăstire Metamorfosis un loc special, în care comunicarea cu Dumnezeu este absolută.

Calm și evlavie umplu sufletul vizitatorului când vine în contact cu lumina slabă a candelelor abia pâlpâind și cu atmosfera întunecată, ce-l poartă parcă dincolo de cele lumești, lumină la care abia deslușești figurile sfinților; și strălucesc portalele aurite, aureolele sfinților, ofrandele aduse de credincioși și lăcașurile de rugăciuni. Un miros fin de tămâie umple de extaz sufletul oricărui om simplu venit să se roage.

RAMONA PETCUȚ
OANA BĂLICA

„Calea Mântuirii" - săptămânalul tuturor ortodocșilor

Cu binecuvântarea P.S. dr. **Timotei Seviciu**, Episcop al Aradului, a ieșit la lumină cel de-al șaselea număr al săptămânalului pastoral - misionar **„Calea Mântuirii"**, editat de Facultatea de Teologie Ortodoxă Arad. Publicația este consistentă, în cele patru pagini ale sale regăsindu-se articole de substanță, semnate de cadre didactice și studenți ai Facultății de Teologie din cadrul Universității **„Aurel Vlaicu"** Arad.

Interesant de citit este atât editorialul ce deschide ediția, semnat de drd. **Caius Cuțaru**, asistent la Facultatea de Teologie Arad, intitulat **„Despre lipsa de modele"** (o excelentă pledoarie pentru recunoașterea singurului model autentic, universal și peren, Mântuitorul Iisus Hristos), cât și articolele **„Liturghia celor chemați sau a catehumenilor"**, semnat de pr. conf. univ. dr. **Ioan Tulcan**, respectiv **„Ortodoxia și Consiliul Mondial al Bisericilor"**, semnat de arhid. lect. univ. dr. **Mihai Săsăujan.** Săptămânalul costă doar 3000 de lei și poate fi găsit în incinta Facultății de Teologie, de pe strada Academiei Teologice nr. 9 Arad.

EUGENIA BĂRDAȘ

Sacralizarea Întâmpinării...

De curând am sărbătorit un mare eveniment: Întâmpinarea Domnului! Această mare sărbătoare creștinească ne amintește Aducerea la Templu a Mântuitorului de către Fecioara Maria.

Iisus este adus la 40 de zile de la Naștere spre a fi închinat lui Dumnezeu și arătat lumii. Dreptul Simeon, în numele întregii omeniri primește și întâmpină pe Domnul Iisus Hristos, arătând lumii pe Cel ce a venit să deschidă o nouă cale în viața noastră, calea îndumnezeirii.

Dreptul Simeon a luat în brațe pe Dumnezeu - Om și pe Dumnezeu - Omenirea. El vedea mântuirea omenirii prin acest Prunc Sfânt. El vedea că Iisus Hristos este lumină spre descoperirea neamurilor.

Pentru creștinii adevărați, întâmpinarea și, primirea Pruncului înseamnă eliberarea spre <u>viață</u> în măsura în care îl recunoaștem pe Hristos ca Mântuitor al lumii!

El vede Lumina lumii. El luminează calea fiecărui om, a fiecărui popor, a omenirii întregi!

Bătrânul Simeon a fost un preot în Ierusalim. A făcut parte din cei 27 de înțelepți care au tradus Vechiul Testament în limba greacă. El nu a crezut că Fecioara Maria va lua în pântecele ei și va naște pe Emanuel. De aceea a fost ținut de Dumnezeu ani mulți în viață ca să vadă împlinirea proorociei. El a fost purtat de Duhul Sfânt în templu când Iisus a fost adus la 40 de zile. Și luându-L Simeon în brațe a rostit rugăciunea: „Acum slobozește pe robul Tău, Stăpâne".

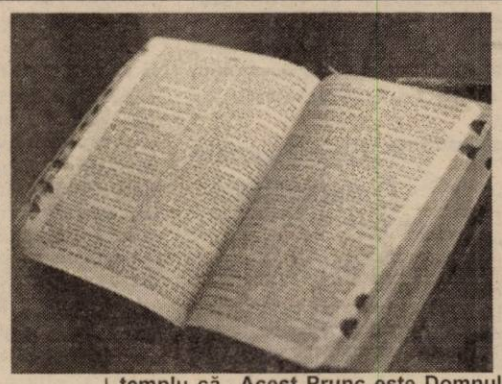

Sfântul și dreptul Simeon, primitorul de Dumnezeu și Proorocița Ana au trăit numai în post și rugăciune. Sfântul Duh îi descoperise lui Simeon că nu va muri până când nu-L va vedea pe Fiul lui Dumnezeu întrupat. Dumnezeu l-a îndemnat să iasă în întâmpinarea pruncului Iisus, care era adus la templu pentru împlinirea celor scrise în Legea Veche. Rugăciunea rostită cu acel prilej arată marea sa împlinire precum și bucuria de a vedea MAREA LUMINĂ care va scoate popoarele din întunericul păcatului. Cele spuse de prooroci sunt văzute azi cu ochii trupului de bătrânul Simeon. Sfânta Ana Proorocița s-a învrednicit și ea a vedea pe Mesia în pruncul Iisus, proorocind către cei care erau în templu că „Acest Prunc este Domnul. Cel Ce a întărit Cerul și Pământul. Acesta este Mesia de Care au vestit toți proorocii".

Mântuitorul bate la ușa inimii creștinului. Noi trebuie să-l ieșim în întâmpinare, în întâmpinarea Adevărului, Iubirii și Dreptății venite în lume. Noi să ne deschidem inimile. Ca să pătrundă Duhul Lui și să ne îndumnezeiască.

Logica umanului nu poate cuprinde înțelepciunea Divinului și nici nu poate înțelege paradoxul întrupării și al întâmpinării.

Fiul lui Dumnezeu a devenit Fiu de Om, ca <u>noi</u>, fii ai omului să putem deveni fii ai lui Dumnezeu. De aceea, în această viață trebuie să învățăm să-L întâmpinăm pe Cel care merită!

T.C.

AU CUVÂNTUL CITITORII!

Avem mulțumirea să constatăm că apelurile repetate adresate corespondenților, de a-și semna scrisorile trimise redacției ziarului „Adevărul", au fost receptate de cei mai mulți dintre cititorii care ni se adresează în scris. Este aceasta o dovadă a creditului acordat redactorilor noștri legat de promisiunea de a nu divulga identitatea celor ce ne cer în mod expres acest lucru. Este o probă de încredere care ne bucură și ne onorează.

Pentru pagina de față am ales scrisori diverse ca tematică, venite din diferite zone ale județului.

„Stimată redacție,

Mă numesc **Nicolae Păcurar**, sunt pensionar și am 83 de ani. Locuiesc, din anul 1946, în Sâmbăteni, la nr. 227, unde am cumpărat o suprafață de teren, conform C. F. și Cadastrului, de 1605 m. p. În perioada anilor 1946-1999, am deținut terenul (fiind colț de stradă, punct de reper).

Din anul 1999, vecinul meu, Stoi Nicolae, nr. 228, și-a făcut un gard despărțitor de cărămidă, de doi metri înălțime, în lungul întregii suprafețe, **fără nici un act**. Toate aprobările pentru construirea gardului au fost obținute ulterior, în anul 2000, lunile martie-aprilie.

În urma amplasării incorecte a gardului, eu nu mai dețin suprafața de 1605 m. p., ci numai 1551 m. p., restul de 54 mp îi folosește vecinul.

Adresându-ne Prefecturii, ni se dă răspunsul: **Adresați-vă instanței de judecată!** Din anul 2000 ne tot judecăm pe. la Tribunalul Lipova, Arad, Timișoara, de unde am primit răspuns că nu mai corespund măsurătorile (sau nu mi-a corespuns buzunarul).

Dar eu pun o întrebare: Pe vremea odiosului și când s-au făcut hărțile satului, au fost bune acele măsurători? Ori matematica s-a schimbat și metrul este mai mic? Pun o întrebare prin intermediul ziarului dvs.: Dacă nu corespund C. F. și cadastrele, de ce domnii judecători, care sunt puși să facă dreptate, nu fac o lege care să schimbe CF și cadastrele după bunul plac al fiecăruia?! Vă mulțumesc."

*

Fără îndoială, lungimea unui metru a rămas aceeași, la fel ca și regulile de bază ale matematicii. Diferite par să fie judecățile oamenilor și chiar ale împărțitorilor de dreptate din judecătorii și tribunale. Reclamația dvs. presupune o documentare la fața locului, ceea ce urmează să planificăm îndată ce iarna ne mai slăbește cu frigul.

„Scrisoare deschisă

Domnului inspector general Pavel Sîrbu

Domnului primar la orașului Arad, Dorel Popa

În atenția opiniei publice

Scriu aceste rânduri cu durere în suflet, în numele părinților celor 658 de copii care învață (încă) în Școala generală nr. 6 Arad, cu speranța că voi fi auzit. În ziua de 29 ianuarie 2003, în cancelaria școlii sus-amintite a avut loc o ședință extraordinară, la care am participat împreună cu un alt părinte, în calitatea noastră de membri ai Consiliului de administrație ai școlii.

Alături de marea parte a profesorilor, am asistat neputincioși și stupefiați la expunerea conducerii Inspectoratului Școlar Arad, reprezentată de inspectorul general Sîrbu Pavel, inspectorul adj. și inspectorul de sport, privind aducerea Liceului Sportiv în această școală. Din cele prezentate, am înțeles că localul nou de școală ce s-a construit atât de greu în Micălaca Zona 300, care era destinat învățământului preuniversitar și în care ar fi putut să se mute Liceul Sportiv, a fost obținut de Universitatea „Aurel Vlaicu".

Liceul Sportiv Arad, de câțiva ani caută să se stabilească undeva, în orașul acesta și cineva a venit cu ideea transformării Școlii generale nr. 6 în liceu sportiv.

Gestul Inspectoratului Școlar Arad, de implântare a Liceului Sportiv în localul Școlii Generale nr. 6 poate fi asemuit obiceiului cucului de a-și pune oul în cuibul unei păsări străine. La început, totul pare obișnuit, dar mai târziu noul locatar terorizează pe frații săi vitregi și pe biata mamă adoptivă. Ceva asemănător se va întâmpla în localul Școlii Generale nr. 6, când se vor amesteca elevi de clasa I cu liceeni din clasele mari pe deasupra și sportivi dornici de afirmare, energici și nărăvași. Copiii din clasele școlii generale vor deveni manechinele karatiștilor și judokanilor de la Liceul Sportiv. Riscăm să ne vedem copiii cu mâini rupte, picioare scrântite și cu tot felul de leziuni. NU VREM SĂ NE ASUMĂM ACEST RISC!!!

În altă ordine de idei, nu este bine din punct de vedere medical după cele mai elementare reguli de igienă, ca grupurile sanitare să fie utilizate și copii din clasele mici, de 7-8 ani și de adolescenți din clasele mari, de 19-20 ani. Deoarece localul Școlii generale nr. 6 nu permite separarea grupurilor sanitare pe vârste, NE OPUNEM CATEGORIC ACESTUI AMESTEC DE ELEVI de vârste atât de diferite.

Este bine știut că la vârsta liceului unii copii încep o viață vicioasă, apucându-se de fumat, de consumarea băuturilor alcoolice. Copiii noștri vor vedea la liceeni un mod de comportare nedemn și necivilizat și vor fi influențați negativ. Vă rugăm pe această cale: NU MINIMALIZAȚI ACESTE ASPECTE ALE PROBLEMEI!!!

La urmă, dar nu în ultimul rând, vă informăm că noi, părinții, am fost alături de elevii și cadrele didactice ale școlii în lupta pentru întreținerea localului și a dotărilor. Fondurile care veneau de la buget erau întotdeauna insuficiente și au fost alocate lucrărilor de hidroizolații și împrejmuiri. De aceea, lucrările de zugrăveli, vopsitorii și reparația băncilor au căzut în sarcina profesorilor, elevilor și părinților. Deseori am adus de acasă materiale de finisaj, am cheltuit banii noștri și energia noastră pentru întreținerea școlii. Prin urmare NU VREM CA ALȚII SĂ-ȘI BATĂ JOC DE MUNCA NOASTRĂ!!!

În timpul ședinței, domnul inspector general afirma în mod repetat că nimeni nu ne întreabă dacă vrem sau nu să acceptăm această soluție, ca și cum noi am fi obligați să îndurăm orice. Vă rugăm să nu ne determinați să ieșim în stradă cu copiii noștri, pentru a protesta. Noi, părinții, am semnat în tabelele întocmite pe clase că nu suntem de acord cu mutarea Liceului Sportiv în localul Școlii generale nr. 6 Arad. Un singur părinte a fost de acord!!!

Noi, părinții, vă avertizăm pe această cale că vom protesta până vom găsi înțelegere și că vom merge chiar la soluția extremă de a NU ÎNSCRIE COPIII NOȘTRI LA NICI O ȘCOALĂ.

Nu cred că în orașul acesta nu e în stare Primăria, cu angajații ei de la urbanism, să găsească o soluție viabilă. Închei această scrisoare deschisă cu speranța că vom găsi ÎNȚELEGERE!

În numele părinților elevilor Școlii generale nr. 6 Arad

Ing. Samoil Fedur"

*

Pe această temă, ziarul nostru a publicat nu demult o pagină întreagă. În principiu, Inspectoratul Școlar Județean are dreptul de a dispune și organiza învățământul din teritoriu așa cum găsește de cuviință, atâta vreme cât respectă legile țării. Pe de altă parte, argumentele d-lui inginer Fedur pun situația Școlii generale nr. 6 într-o nouă lumină. Este treaba factorilor locali să găsească o soluție convenabilă ambelor părți.

Către redacția ziarului Adevărul,

„Subsemnații **Mihai Țiplea**, domiciliat în Arad, str. Constituției nr. 75, **Ioan Țiplea**, domiciliat în Arad, str. Ady Endre nr. 102 și **Gh. Țiplea**, domiciliat în Arad, Aleea Saturn, bl. Y7, sc. B, ap.7, fiii lui Ilie și Ileana, moștenitori de drept ai defuncților Țiplea Ilie și Țiplea Ileana pentru bunurile acestora trecute în proprietatea statului bulgar cu valoarea de 656.245.034 lei stabilită de Comisia Județeană Arad pentru aplicarea Legii 9/1998, constituită în baza Ordinului nr. 312 emis de Prefectura Județului Arad din 26.06. 2001, vă aducem la cunoștință că nici până în ziua de astăzi nu am fost puși în drepturile ce ni se cuvin.

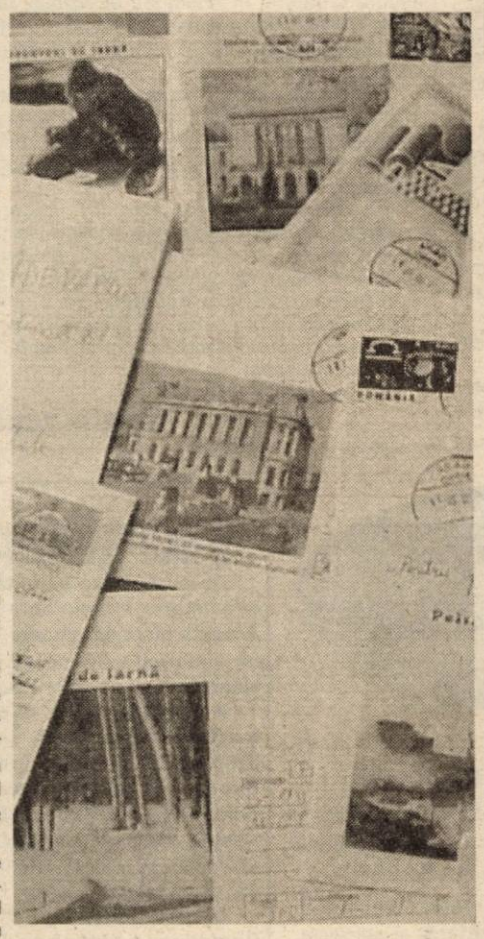

Am fost în audiență la Prefectura Arad, unde ni s-a comunicat că suntem luați în evidență, dar Comisia Centrală de la București hotărăște când vom putea beneficia de aceste drepturi bănești.

Am trimis o scrisoare prin care arătam doleanțele noastre la Ministerul Finanțelor, dar nu am primit nici un răspuns. Suntem profund dezolați de tratamentul Comisiei Centrale de la București. De aceea, vă rugăm, în numele omeniei, dacă este posibil să ne ajutați pe orice cale să ne primim ceea ce de drept moștenim.

Statul Român a primit despăgubirile din partea statului Bulgar (în aur), deci nu pretindem bani din economiile statului sau bugetul României. Dorim ce este de fapt al nostru, al refugiaților din Dobrogea.

Prin cotidianul „Adevărul" din Arad, dorim să afle toți cei interesați care sunt în situația noastră și să fim unitari pentru drepturile noastre. Vă rămânem îndatorați pentru bunăvoința dumneavoastră."

*

Analizând doleanțele dv., d-na Mirela Rad, consilier juridic la Prefectura Arad, ne-a informat că toate cererile de acest tip au fost validate la nivelul județului și au fost înaintate la București. Răspunsul urmează să vă parvină de la Guvernul României.

Stimată redacție.

„Domnilor conducători auto, ar trebui să ne mai trezim, căci privații cu parcările își bat joc de noi. Pe câte am aflat, patronul este venit din Germania și vrea să se îmbogățească pe sărăcia noastră.

Am fost la policlinică, după analize și am stat circa 5-6 minute. În acest timp, mi-au blocat roata de la mașină. Așa a blocat-o de bine, încât a trebuit să mă duc la autoservice, să mi-o remedieze. Am achitat suma de 235.000 lei pentru deblocare. Pensia mea lunară este de 800.000 lei. Mi-au luat aproape o jumătate de pensie. Oameni fără suflet!"

Mănguț Petru - Arad.

*

Dacă o să citiți ziarul nostru de ieri, o să aflați că printr-o nouă Hotărâre a Consiliului Local Arad, blocarea roților auto cu gheara galbenă a fost interzisă. În ceea ce îl privește pe dl. Siegmeth, patronul Belsirim Automotive SRL, partener în contractul Parktronic cu primăria Arad, este român de-al nostru, și nu neamț, după cum în mod greșit credeți. Inițal s-a numit Sârbu, dar după Revoluție și-a luat numele actual, cu rezonanță germană, dar la rădăcină tot etnic român rămâne dl. Siegmeth.

Către ziarul Adevărul

„În data de 3 februarie a. c., dl. prof. **Teodor Păiușan**, directorul Liceului I. Buteanu din Gurahonț, a făcut pasul cel mare din viața sa, înscriindu-se în PSD. De menționat că dl. Păiușan a fost o vreme președintele PNȚCD Gurahonț.

Ceea ce s-a întâmplat în dimineața zilei următoare, adică în 4 februarie 2003, este de domeniul incredibilului sau al Cărții recordurilor. La mai puțin de 24 de ore de la înrolarea în PSD, mișcare ce urma să-i asigure continuitatea în funcția de director, i s-a comunicat de la Inspectoratul Școlar Arad că este demis din funcție și că joi, 6 februarie 2003 orele 11,00, va avea loc instalarea noului director. În acest sens, a fost convocată întrunirea tuturor cadrelor didactice, anunțul fiind scris pe tabla din cancelaria profesorilor.

În acest moment, mulți și-au zis: „Iată că PSD-ul nu mai deschide ușa rozătorilor de ciolan". În cele trei zile (4, 5, și 6 februarie 2003) s-a așternut liniștea în liceu. Din păcate, minunea a ținut chiar numai trei zile, pentru că PSD-iștii din Gurahonț au intrat în alertă maximă, pentru a-și salva noul coleg. Au uitat că în urmă cu puțin timp l-au criticat tovărășește în Consilul Local (I. Păiușan este și consilier local) aducându-i-se acuze dintre cele mai grave privind modul cum conduce instituția și în consecință la Liceul din Gurahonț n-a mai avut loc nici o schimbare. Totul a rămas așa cum a fost, astfel că și la Gurahonț minunile PSD-iste țin doar trei zile.

Alexandru Herlău, Gurahonț

*

Scrisoarea corespondentului nostru Herlău ne arată că dezavuatul director Păiușan, pe când era înscris la țărăniști, a devenit dascăl eminent în dată ce s-a înscris în PSD. Bravos, națiune!

„Domnule Tabuia,

Bună ziua. Mă numesc Gabriel Peca și doresc să vă felicit și să vă mulțumesc pentru toate articolele scrise de dv. Noi, cei aflați departe de țară, nu am putea cunoaște situația economico-politică de acolo, dacă domnia-voastră nu ne-ați face acest serviciu, pentru care, încă o dată, vă mulțumesc. Aș mai avea să vă transmit ceva, dacă se poate, iar dacă da, vă rog să îmi comunicați o adresă de e-mail la care doar dvs. aveți acces. Vă mulțumesc și aștept. Cu stimă și respect."

Dragă Gabi, din păcate nu am altă adresă de e-mail decât cea a ziarului Adevărul. Îmi poți trimite mesaje și în continuare, ne interesează mult părerile voastre critice la adresa scrisului nostru. Spune ce îți place și ce nu. Și de ce! Cu prietenie! Scuze pentru întârziere.

*

Vă rog, dacă socotiți că va fi bine, să publicați în ziarul dvs.

Apelul unui invalid de război

Aflând de la televiziune și din presa scrisă că în multe țări se fac mari pregătiri de război, eu, ca invalid de război, simt cu amărăciune suferințele ce le am de pe urma războiului trecut. Protestez împotriva războiului oriunde s-ar desfășura el și împotriva terorismului, cu atentatele îngrozitoare comise în întreaga lume. Dumnezeu să ne apere de război și acte teroriste. Dumitru Nica, invalid de război."

*

Nici un om responsabil nu dorește confruntări militare între țări. Dar atunci când nu avem de ales, bucuroși le vom duce toate, de e pace, ori război, vorba poetului. Legat de apropiata confruntare a SUA cu Irakul, noi, românii, avem ca membri de facto ai NATO, o singură opțiune: să ne alăturăm aliaților noștri din pactul nord-atlantic.

Selectate și prezentate de
ȘTEFAN TABUIA

Bani pentru contoarele de branșament

MPC ARAD VA CUMPĂRA DE LA ASOCIAȚIILE CARE VOR SĂ LE VÂNDĂ

Foto: ONORIU FELEA

„Noi ce câștigăm de aici?" a fost întrebarea unuia din cei peste150 de oameni care au luat loc în stalul Teatrului de Stat Arad. Nu ați ratat un spectacol, stați liniștiți. Firma MPC Arad împreună cu Arterm și Servito au prezentat, în premieră națională, celor de față (președinți de asociații de locatari) o modalitate de răscumpărare a contoarelor de branșament. Practic, toate asociațiile de locatari care au cumpărat asemenea contoare de branșament au ocazia să-și recupereze investiția. **„Contoarele, indiferent dacă sunt produse de Contor Zenner sau nu, pot fi cumpărate de către MPC. Bineînțeles dacă asociațiile în cauză doresc acest lucru"**, a spus Tudor Caracioni, director general la Contor Zenner România. Contoarele vor fi plătite la valoarea înscrisă pe factură, adică inclusiv TVA. Asta ar fi de câștigat și, implicit răspunsul la întrebarea inițială, care de fapt era în mintea tuturor președinților de bloc.

Banii vor fi plătiți în trei tranșe pentru contoarele de branșament și în 12 rate în cazul contoarelor de energie termică. Estimările MPC fac referire la 1500 de contoare de branșament și la 680 de contoare pentru energie termlcă, costurile totale ridicându-se la 10 miliarde de lei. Finanțarea va fi asigurată de Raiffeisen Bank- Sucursala Arad. Prioritate vor avea acele asociații care intenționează să-și monteze și robinete termostatice și repartitoare de costuri, adică să-și măsoare consumul de energie termică la nivel de apartament. Dar acest aspect nu condiționează răscumpărarea contoarelor pentru cei care doresc. La această oră, peste 200 de blocuri din Arad folosesc acest sistem. Programul de răscumpărare se va derula începând cu 1 martie , urmând ca până în 2005 să fie răscumpărate toate contoarele în cauză, de către MPC Arad.

G. CONSTANTINESCU

Aleșii locali sprijină „Biserica Martirilor"

Într-o recentă ședință a Consiliului Municipal Local, s-a hotărât acordarea unei subvenții de 2,5 miliarde de lei pentru lucrări de infrastructură la „Biserica Martirilor din '89" (UTA). Pentru acest gest al aleșilor urbei, conducerea Parohiei Șega II, în frunte cu părintele paroh Zaharia Gheorghe Iova, a adresat o scrisoare de mulțumire în care se spune:

„Mult stimate domnule Primar,

Onorați membri ai Consiliului Municipal Arad

În numele preoților, membrilor Consiliului parohial și a miilor de enoriași jertfelnici aparținători parohiei, cu aleasă recunoștință mulțumim respectuos Domniilor Voastre pentru substanțialul sprijin acordat prin includerea unității noastre de cult în planul financiar al municipalității pe anul în curs, cât și încoronarea acestei acțiuni cu hotărârea luată prin vot, în scopul edificării noii biserici cu hramul „Înălțarea Domnului" închinată martirilor din '89.

Vă mărturisim sincer că, aducând la cunoștința credincioșilor din biserică - duminică, 2 februarie a. c. - vestea aceasta le-a transfigurat fețele, iar obrajii le-au fost scăldați în lacrimi de bucurie, implorând rugăciuni pentru binefăcătorii viitorului sfânt lăcaș.

Suntem încredințați că, în calitatea ce o aveți de reprezentanți și hotărâtori în problemele majore ale obștei, ne veți fi aproape, conlucrând astfel la împlinirea acestui binecuvântat deziderat - edificarea noii biserici.

Modul de a fi gândit împreună cu noi cât și atitudinea luată în unitate, Bunul Dumnezeu să Vi le binecuvânteze cu harul Său, iar Dumneavoastră, tuturor celor ce știți și nu uitați să faceți binele, Cerul să vă hărăzească daruri de sănătate, bucurii în familie, prosperitate și onoare din partea semenilor."

Aradul va avea pod nou și o (altă) șosea de centură

Consilierii municipali au aprobat în unanimitate elaborarea studiului de fezabilitate a obiectivului de investiții „Legătura rutieră între DN7 (Arad-Nădlac) și DN 69 (Arad-Timișoara)".

Valoarea totală a investiției se ridică la suma de 1.162 de miliarde de lei. Finanțarea se va face din fondurile bugetului local precum și din credite interne și externe.

Din acești bani, partea de vest a orașului va fi legată cu cea de sud printr-o șosea lungă de 11 kilometri, care va trece și peste Mureș, după ce un nou pod va fi ridicat în aval de Podul Traian.

N. O.

Azi și mâine în discoteca Space

Petrecere „Anti-Sida" cu „Demmo" și „Valentine's Party"

Ieri a fost demarat proiectul „Inside", al Ligii Studenților din cadrul Universității „Aurel Vlaicu", o acțiune care va ține încă două zile. Costul total al manifestării se ridică la 60 de milioane de lei, cea mai mare parte a banilor rezultând din sponsorizări. Ieri studenții au împărțit pliante informative, au participat la seminarul „Drogurile astăzi" și au vizionat filme documentare. Filmele au avut ca temă principală evidențierea - efectelor devastatoare pe care le au drogurile asupra tinerilor. Ca locație a fost aleasă discoteca Space, unde s-a desfășurat și petrecerea „Fii independent".

Astăzi, tema principală a zilei va fi lupta anti-sida. Seminarul „Trăiește-n siguranță" va fi urmat de vizionarea unor filme documentare din care studenții se vor putea informa mai bine cu privire la modalitățile de contactare și efectele bolilor cu transmitere sexuală asupra tinerilor. Cel mai așteptat moment al zilei „Inside" este fără îndoială recitalul trupei de muzică ușoară „Demmo". Mâine, după un spectacol de teatru (piesă de dragoste, la discoteca Space), va avea loc un student-show dedicat zilei îndrăgostiților.

OLIMPIU BULZAN

DESIGNER ARĂDEAN DE PRÊT-À-PORTER, LA PARIS

Recent, Viorica Ciobanu, managerul Casei de Modă „Chic" din Arad, a participat la Salonul de modă de prêt-à-porter de la Paris.

Această manifestare, cu desfășurare anuală, reprezintă cel mai important eveniment european din domeniul modei, reunind cei mai prestigioși designeri și case de modă din lume. Practic, târgurile de prêt-à-porter din Paris dau anual tonul în modă, modelele prezentate aici constituind punctul de plecare în alcătuirea viitoarelor colecții și tendințe în lunile următoare.

Viorica Ciobanu, primul arădean care a reușit să ia contact pe viu cu profesioniștii din modă, intenționează ca, începând de anul viitor, să încerce să-i delecteze pe europeni cu colecții „made in Arad". Oricum, arădenii pot găsi deja, printre ofertele „Chic", produse inspirate din moda franțuzească.

Viorica Ciobanu este pe piața modei din 1991, remarcându-se ca designer și manager deopotrivă.

C. TRIF

România-Județul Arad

Primăria Comunei Felnac

SOLICITĂ

Oferte de preț pentru întocmire:
1. Studiu de fezabilitate întocmit conform ordinului nr. 784-34/N al Ministrului Finanțelor și al Ministrului Lucrărilor Publice și Amenajării Teritoriului, pentru:

a) - Execuția de drumuri comunale noi;
b) Modernizarea drumurilor comunale existente, cu prioritate pentru cele care facilitează accesul la drumurile județene;
c) Execuția unor lucrări noi de canalizare (rețea de canale colectoare a apelor uzate menajere, stația de epurare, stația de pompare unde este cazul, canale de evacuare a apelor uzate)
d) Extinderea și modernizarea rețelelor de canalizare existente;

Sursa de finanțare:Programul SAPARD;

Ofertele se depun la sediul Primăriei Felnac, cel târziu până la data de 28.02.2003.

RELAȚII LA TELEFON 0257-411.202, 0257-411.101.

(3912702)

În urma concursului de proiecte, DTSJ Arad a stabilit

ACȚIUNILE DE TINERET PÂNĂ ÎN LUNA IUNIE

În urma concursului din data de 4 februarie 2003, **Direcția pentru Tineret și Sport a Județului Arad** a aprobat proiectele de tineret care vor fi finanțate în perioada februarie-iunie (semestrul I). Totodată, DTS a stabilit acțiunile proprii sau în parteneriat pe care le va desfășura în această perioadă. Criteriile prioritare care au stat la baza aprobării proiectelor înaintate către DTSJ Arad de către structurile asociative de tineret (ONG-uri), sunt cele stabilite de forul superior, Ministerul Tineretului și Sportului: atenuarea impactului factorilor de risc care duc la marginalizare și excludere socială, participarea la educație, stimularea creativității tinerilor, participarea la cultură. Înainte de a fi supuse aprobării conform acestor priorități, asociațiile și proiectele trebuie să întrunească criteriile de eligibilitate (să aibă toate documentele necesare). După cum ne informa dna **Liana Marian**, director adjunct la DTSJ Arad pe probleme de tineret, **„asociațiile sunt mai familiarizate cu întocmirea de proiecte, care sunt mai bune ca în anii trecuți"**. Tot comparativ cu anul trecut, dna Marian remarca: **„Proiecte mai multe, bani mai puțini."**

Lăsând la o parte chestiuni legate de criterii, priorități sau buget, iată care sunt acțiunile ONG-urilor, finanțate de DTSJ Arad, până în luna iunie:

❒ **Stil Alternativ - „Comunicare la PerTu"**; editarea revistei online „PerTu", a Palatului Copiilor

❒ **Condor Club - „Mereu aproape"**; pe durata unei luni și jumătate, asociația va iniția elevi în teoria și practica drumeției montane

❒ **ASCOR**, asociație a studenților teologi de la UAV - **„Promovarea cunoașterii culturii și tradiției naționale în procesul educațional"**; în perioada 10 martie-17 aprilie, asociația va organiza 17 conferințe pe tematici de interes general, cu invitați de prestigiu

❒ **AEGE, filiala Arad** (asociație a studenților europeni) - **„Școala Media"**; seminarii și cursuri privind elementele de bază ale televiziunii (proiectul se adresează strict membrilor AEGE)

❒ **LSUAV** (Liga Studenților din Universitatea „Aurel Vlaicu") - cu trei proiecte: **„Eco Impact"**, acțiune în domeniul ecologic, în colaborare cu Inspectoratul de Protecție a Mediului, **„Săptămâna culturală studențească"**, ediția I, în parteneriat cu Casa de Cultură a Municipiului, **„Fii tu însuți"**, proiect privind educația sexuală în rândul liceenilor.

Pe lângă aceste acțiuni, Direcția pentru Tineret și Sport a Județului Arad are proiecte proprii sau în parteneriat cu alte instituții:

❒ Editarea **revistei lunare „Tranzit 24"** de către deținuții din Penitenciarul Arad (în parteneriat cu Asociația „Europa pentru Europa")

❒ **„Cu ochiul liber"** - constituirea de echipe de intervenție în rândul elevilor de liceu pentru prevenirea delincvenței juvenile (în parteneriat cu Asociația „Stil Alternativ")

❒ **Ziua Adolescentului** (11 mai), ediția III - o serie de manifestări în perioada 8-11 mai

❒ Concursul de jurnalism **„MediaTin"**, ediția II

❒ **Ziua Mondială Antidrog**, 26 iunie, campanie în parteneriat cu Centrul de Prevenire și Consiliere Antidrog

❒ **Cupa liceelor la fotbal feminin**, finala - 7 martie (în parteneriat cu Inspectoratul Școlar al Județului Arad).

CĂTĂLINA LATU

Din Cipru, Adrian Hărțău

Bătălia, nu războiul

WEST PETROM ARAD - IGOKEA ALEKSANDROVAC 64-79 (13-26, 20-16, 14-12, 17-25)

Întreaga suflare baschetbalistică din România aștepta ieri un rezultat absolut ieșit din comun, care să facă înconjurul țării. Miza era mare, baschetbaliștii arădeni participând în premieră la o semifinală din cadrul unei Cupe europene. Neliniștea apăsa atât pe fondul situării în pragul performanței pe Continent, cât și datorită problemelor legate de lot - Clark nu putea fi utilizat, Apostol se confrunta cu o mai veche accidentare și era indisponibil iar Haslett, piesă foarte grea în angrenaj, devenise incert în urma unei întinderi la inghinali, fapt care justifica preocuparea staff-ului petrolist. Nu în ultimul rând, Igokea se anunța drept o nucă tare, adevăr verificat în meciurile directe din grupă.

Cu toate acestea, dorința de a triumfa nu era măsurabilă în cuvinte. Arădenii aveau o șansă imensă de care încercau să profite. În frunte cu Zoran Arsenov, febril pe toată durata acestor zile, ai noștri beneficiau și de un grup mic dar consistent de susținători, fiind avantajați din acest punct de vedere. Cât privește securitatea, cipriotii mobilizaseră numeroase forțe de ordine, garantând condițiile necesare bunei desfășurări a partidei. Însuși jocul echipei naționale de fotbal a României, trena practic pe planul al doilea. Surprindea neplăcut, în schimb, numărul redus de spectatori din tribunele sălii, „grosul" venind la derby-ul local din continuarea reuniunii, dintre AEL și Apollon, care suscita interesul localnicilor.

Startul s-a dovedit a fi, din păcate, complet nefavorabil. În formula Veres-Haslett-Lăpuște-Haskins-Burlacu, petroliștii nu simt ritmul disputei și se văd conduși cu un neașteptat și îngrijorător scor, 0-13, în chiar minutul 4. Stupar, imperial, făcea legea, coordonându-se perfect cu colegii săi, într-un mod matur, simplu și eficient. Treptat, arădenii revin întrucâtva în joc, diferența micșorându-se de la 14 puncte (2-16) la 8 (9-17, min.6). Chiar și așa, superiori la toate capitolele, adversarii câștigau cu destulă claritate sfertul inaugural.

Nu la fel vor sta lucrurile în următoarele zece minute. Evoluând mai aproape de realitate, ratând mai puțin și apărându-se cu atenție sporită, băieții vor arăta că ar putea schimba soarta acestui meci. Vom asista la o impresionantă cursă de urmărire, începută la situația de 24-34 (min. 14) și finalizată la 33-34 (min. 18), când Anghel nu izbutește să ne aducă în avantaj după „liberele" irosite. Dimitrijevic ne taxează cu două coșuri de trei puncte, astfel încât bosniacii pleacă spre vestiare cu moralul refăcut și cu nouă puncte în plus (33-42). Din statisticile sferturilor unu și doi reiese, pe de altă parte, încă un handicap grăitor: în vreme ce West Petromul a izbutit o reușită de la o depărtare de peste 6.25 m., Igokea și-a trecut în cont nu mai puțin de șase.

Nevoită să forțeze, în condițiile în care banca petrolistă rămânea „scurtă", antrenorii echipei noastre vor continua, firește, să mizeze pe Haslett, un om-cheie, care în condițiile date își va face datoria. Nici el nu va reuși, însă, să îi aducă pe băieți în coasta partenerilor de întrecere. După 40-54, pe finalul sfertului trei, paradoxal, speranțele reapar. „Zvâcnim" și intrăm pe ultima turnantă la 47-54. În prealabil se declanșase nebunia. Galeriile lui AEL și Apollon, echipate în galben respectiv alb, începeau să creeze o atmosferă inimaginabilă, extremă, de genul celor grecești, care îți făcea pielea găină. Petarde, vacarm, priviri abătute spre partida următoare. Cu dificultate se mai puteau concentra jucătorii, antrenorii de pe podea. Cât despre simpatizanții noștri... ce să le pretinzi?

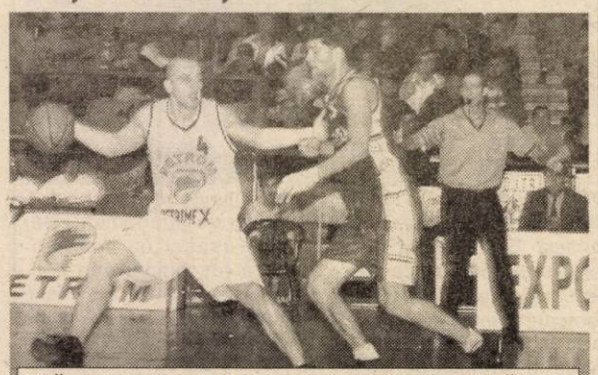

Căpitanul Vereș (tricou de culoare deschisă) n-a fost în stare să-și conducă echipa spre calificarea în ultimul act al „Final Four"

Foto: V. MUSCA

Sfertul patru respectă, în linii mari, scenariul minutelor din debut. Nu punctăm timp de jumătate de sfert, Igokea scoțându-ne din cursa finalei. Vom scrie 47-66 (min. 35), așadar adversarii vor realiza 12 puncte înlănțuite. Ultimul fluier consfințește un succes meritat al formației bosniace. Arădenii s-au străduit, dar în contextul general al întâlnirilor dintre cele două grupări, s-a demonstrat, să recunoaștem, că au avut de înfruntat un team superior.

Și mâine (n.a. - astăzi) este o zi, deci să ne gândim că bronzul ne poate încă surâde. În concluzie, să nu ne pierdem încrederea!

Iată, în încheiere, echipele și realizatorii:

B.C. West Petrom: Veres 6, Lăpuște 11 (1x3), Haskins 14, Burlacu 14 (2), Haslett 15, Szijarto 4, Anghel, Iov.

Igokea: Palalic 16 (1), Parezanin 13 (1), Stupar 9 (2), Toroman 8 (1), Zirojevic 3, Petkovic 5, Saporac 5, Dimitrijevic 20 (5), Cubrilovic.

Au oficiat bine Chrisantos Christodulu și Christakis Papadamou (Cipru). Comisar FIBA: Michael Sisou (Cipru).

***

În celălalt meci: AEL Limassol - Apollon Limassol 73-52 (meci presărat cu incidente între galerii).

In Memoriam

DUȘAN RADIN

Într-o zi de Făurar, o altă stea din Galaxia legendarei echipe UTA a încetat să mai strălucească pe cerul Aradului, urmând să rămână ascunsă pe veșnicie în inimile ce bat pentru culorile „alb-roșii". Dușan Radin a plecat dintre noi la vârsta de 78 de ani, lăsând în urmă amintirea unui titlu de campioană (1954) și o Cupă a României (1953) câștigate cu „Bătrâna Doamnă": Kiss - Szücs, Dușan, Farmati - Kapaș, Serfözö - Jurcă. Vaczi, Don, Mercea, Dumitrescu III. Radin Dușan s-a născut în localitatea Diniaș (județul Timiș) și a mai evoluat la formațiile CAM Timișoara, UDR Reșița, debutând în Divizia A la Armata Câmpulung Moldovenesc (alături de Ion Alexandrescu, Tiberiu Bone, Ștefan Onisie, Traian Ionescu sau Liviu Coman), după care s-a transferat la CCA București. Din 1959, Dușan a apărat culorile echipei AMEFA, terminându-și cariera fotbalistică activând ca antrenor la Vagonul și Strungul.

Toți cei care l-au cunoscut, precum și susținătorii UTA-ei sunt chemați, astăzi, la ora 13,00, la Capela Cimitirului Eternitatea, să-l conducă pe ultimul drum pe cel care a dat totul pentru gloria fotbalului arădean.

Aseară, în turneul amical din Cipru

ROMÂNIA - SLOVACIA 2-1 (2-1)

Aseară, la Larnaca (Cipru), reprezentativa României a întâlnit Slovacia, într-o partidă din cadrul turneului amical de fotbal ce a constituit o ultimă repetiție pentru elevii lui Anghel Iordănescu înaintea dificilei confruntări cu Danemarca din preliminariile C.E. 2004. Și ne referim aici la tricolorii „stranieri", pentru că cei din campionatul intern mai au programat astăzi un joc în Insula Afroditei.

Pe o vreme ploioasă, dar un teren bun, jucătorii români s-au impus mai ușor decât o arată scorul, 2-1 (2-1).

Au marcat: D. Munteanu min. 39 (șut la vinclu, de la 30 m) și Ganea min. 41 (reluare din 6 m ca la antrenament, după un corner executat de D. Munteanu), respectiv, Vittek min. 6.

România a început jocul în formula Lobonț-Contra, Filipescu, Chivu, Rat-A Stoica, Rădoi, D. Munteanu, Mutu-Pancu, Ganea. **Au mai evoluat:** V. Moldovan, Iencsi, Șt. Grigorie, Tamaș, Bratu.

În celălalt meci al turneului amical: Cipru - Rusia 0-1.

Astăzi, de la ora 18, în transmisie directă pe TV România 1, în finala turneului, România întâlnește Rusia.

D. SCRIDON

Meciuri amicale

Frontiera Curtici - Minerul Ștei 4-2 (1-1)

Ieri, la Curtici, divizionara „C" Frontiera a întâlnit, într-un joc de verificare, Minerul Ștei. Jucătorii pregătiți de Sandu Gaica și Honoriu Dobra s-au impus cu 4-2, grație golurilor reușite de Moțiu, Pop, Moț și Istinie.

„Vameșii" au utilizat următoarea formulă de echipă: Fador-Călin, Aldea, Maghici, Fâșie-Sârbuț, Liga, Stan, Cotuna-Băd, Moțiu, pe parcursul jocului intrând în teren: Boiți-Bârla, Ciucur, A. Roșca, Moț, Istinie, Pop, Oros, Gyorgy și Ionescu.

Următoarea partidă de verificare a Frontierei va avea loc sâmbătă, când curticenii vor întâlni pe U.A.V. Telecom Arad.

RADU ROMANESCU

Olimpia Salonta - F.C. Tricotaje Ineu 0-4 (0-3)

În primul meci de verificare după încheierea cantonamentului de la Moneasa, F.C. Tricotaje Ineu s-a impus fără drept de apel în fața liderului Diviziei D - Bihor, Olimpia Salonta, chiar în „fieful" acesteia din urmă. Succesul putea fi și mai drastic, dacă starea terenului le permitea ineuanilor să finalizeze cu gol multitudinea de ocazii create la poarta gazdelor. În lipsa jucătorilor Irimia, Socaciu și Kocsis, toți „răpuși" de răceală, antrenorul Sorin Cigan a folosit următoarea formulă de echipă: Dulhasz - Jurcă, Halasz, Bunaciu - Mitiți, Abrudan, Georgiu, Militaru, Iambor - Luca, C. Balaci. Au mai evoluat: Luce - Goldiș, Rus, Plisca, Laza, Mangu, Popa. **Au marcat**: Luca (3), Militaru.

C. MNERIE

A.C. Universitatea - C.F.R. Timișoara 3-0 (2-0)

Ieri, pe stadionul „Motorul" din Aradul Nou, A.C. Universitatea a întâlnit într-un meci amical divizionara „D" C.F.R. Timișoara. Elevii lui Marcel Coraș și Mihai Jivan s-au impus cu 3-0 (2-0), prin golurile reușite de Bâgu, Aslău și Pavel. „Studenții" au început cu Sinescu - Lung, Stupar, Bogojel - Balint, Boloș, Varga, Aslău, Bâgu - C. Roșca, Pavel, pe parcurs mai intrând Zaharia - Folea, Pocean, S. Roșca, Mariș și Ștefăligă.

Următorul joc de pregătire, pe care A.C. Universitatea îl va disputa, va avea loc sâmbătă, în compania Minerului Moldova Nouă.

RADU ROMANESCU

Universitatea Craiova și Metalurg Zaporoje, în finala de la Norcia

Echipele Universitatea Craiova și Metalurg Zaporoje (Ucraina) s-au calificat, miercuri, în finala turneului de la Norcia, după ce au învins formațiile Rapid București, respectiv Poli AEK Timișoara. Universitatea a învins, în semifinale, pe Rapid, cu scorul de 2-0 (1-0), prin golurile înscrise de Verdeș și Vigariu. Echipa Poli AEK Timișoara a fost întrecută, cu scorul de 4-2 (4-1), de formația ucraineană Metalurg Zaporoje, golurile grupării timișorene fiind marcate de M.Nicolae (penalty) și C.Prodan. Universitatea Craiova și Metalurg Zaporoje se vor întâlni, vineri, în finala turneului de pregătire de la Norcia.

STEAUA RISCĂ EXCLUDEREA DIN LUMEA BUNĂ A FOTBALULUI EUROPEAN

● Pentru că programul este prea aglomerat, președintele FIFA, Joseph Blatter, studiază posibilitatea ca, inedita competiție Cupa Confederațiilor să aibă loc doar din patru în patru ani. Aruncând „pisica" în ograda UEFA - a mărit numărul competițiilor dintre cluburi - Blatter spune că după Franța 2003 și Germania 2005, Cupa Confederațiilor va mai putea fi văzută prin 2009. ● Un tribunal din Barcelona a obligat postul de televiziune „Telemadrid" la plata sumei de 600.000 euro către cinci jucători catalani, calomniați că ar fi participat la o „orgie sexuală". Și asta, deoarece, reporterii ar fi comis, citâm din decizia tribunâlului: „o intromisiune ilegitimă în intimitatea jucătorilor Kluivert, Cocu, Garcia G., Lopez și D. Gacia." Măi, să fie... ● „Câinii roșii" s-au clasat pe locul trei într-un turneu de fotbal în sală desfășurat la Geneva. În primul joc, dinamoviștii au pierdut, scor 1-4, în fața lui Sporting Lisabona, echipă ce avea să câștige și turneul. În finala mică, Dinamo a învins, după loviturile de departajare, pe Espanyol Barcelona. ● O veste bună din Italia. După 20 de etape, parmegianul Adrian Mutu ocupă locul trei în clasamentul golgeterilor (11 reușite) și - atenție - locul întâi, în topul celor mai buni jucători, după notele primite. Cu o medie de 6,81 (19 jocuri), „Briliantul" îl devansează pe Alessandro Del Piero, cu 6,77 (17 jocuri) și pe Di Natale, cu 6,73 (15 jocuri). În plus, Adi Mutu în tandem cu Del Piero a fost inclus în echipa campionatului italian. ● Absent. Așa s-a auzit la strigarea „catalogului" la Forumul European al Cluburilor de Fotbal, când a venit vorba de

Bursa știrilor

Steaua. În schimb, Rapidul a fost reprezentat de Zotta. Fosta campioană a Europei, echipa din Ghencea va fi exclusă din acest for la a doua neprezentare. ● De parcă n-ar fi ajuns „rușinea" îndurată la Geneva, echipei lui Gigi Becali i s-a mai pregătit ceva: trecerea stadionului Steaua înapoi la Armată, printr-o hotărâre de Guvern. De-acum, pentru a mai evolua în Ghencea, echipa lui Pițurcă va trebui să achite o chirie. Se aude de circa 10.000 dolari/lună. ● Printr-o „inginerie", oficialii clubului Astra Ploiești amână și iar amână plata a 15.000 de dolari către internaționalul Dan Lăcustă. Cică, au ei o hotărâre care spune că drepturile bănești ale jucătorilor sunt blocate până când vor exista garanții că echipa nu retrogradează. Adică, prin iunie. Și dacă pică? ● Mitică Dragomir ar putea obține anularea Adunării Generale a L.P.F. din 20 februarie, dacă până în ziua întrunirii 5 echipe din cele 10, care au semnat convocatorul se răzgândesc. Și, un cerșetor din zonă, ne-a suflat că sunt șase președinți de cluburi care au dat-o „la întors". ● Comisia pentru Contracte, Statute și Regulamente a decis: Bolohan poate pleca de la Dinamo pentru 50.000 dolari, iar Sabin Ilie a fost declarat liber de contract. ● Sponsorul campioanei țării la handbal masculin, Petre Paleu, a decis ca jucătorii echipei sale, Fibrex Săvinești - neînvinsă de 46 etape în campionat - să nu se mai prezinte la convocările echipei naționale. Motivul: se persistă în greșeli și se merge mai departe pe „scheletul" unei echipe care a ratat calificarea la „europene". Parcă are dreptate Petre Paleu, dar cu o situație similară ne-am întâlnit și la naționala feminină de baschet, unde fostul antrenor George Mandache a (mai) fost lăsat la „cârma" reprezentativei, după un rușinos loc 12 la „europene" și a urmat o ratare a calificării la Campionatul European următor. Vor cei din Federația de handbal să ajungă precum baschetul feminin, pe marginea prăpastiei?

DANIEL SCRIDON

SC EXPERT SA

lichidator al SC AGROZOOTEHNICA CEALA SA Arad, anunță vânzarea conform Legii 64/95 prin licitație publică, deschisă, cu strigare a bunurilor mobile existente în următoarele magazii:
-Magazia secție nr.16 la prețul de strigare de 13.540.000 lei
-Magazia secție nr. 17 la prețul de strigare de 183.936.000 lei
-Magazia secție nr.19 la prețul de strigare de 52.853.200 lei.
Magaziile scoase la licitație conțin : piese de schimb pentru mijloace de transport ;mobilier de birou și mobilier metalic ; aparatura și materiale de laborator ; aparate de măsură.și diverse obiecte de inventar.
Lista cuprinzând bunurile scoase la licitație și prețul de pornire al acestora poate fi consultată la sediul societății din Arad, str.Dumbrava Rosie nr.1.
Prețurile menționate nu cuprind TVA.
Bunurile pot fi văzute la amplasamente în zilele de luni- vineri între orele 9.00-14.30.
Licitația va avea loc în data 25 februarie 2003, ora 12,00 la sediul societății din Arad, str.Dumbrava Rosie nr.1.
Taxa de participare la licitație (nerambursabilă) este de 60.000 lei/participant. Garanția pentru înscrierea în licitație este de 10% din valoarea de pornire.
Înscrierile, achitarea taxei de participare și a garanției la licitație se pot efectua până în ziua licitației la ora 9.00.
În caz de neadjudecare a bunurilor licitația se va relua săptămânal în ziua de marți, începând cu data de 04 martie 2003, prețul de strigare urmând a fi redus cu 10% în fiecare licitație.
Relații la tel. 0722-343.782 dna Anghel Dana sau zilnic între orele 9,30-14,30 la sediul societății.
(C.A.)

Licitație

Consiliul Local al Municipiului Arad

municipiul Arad, B-dul Revoluției nr. 75

Organizează în data de 05.03.2003, ora 12,00, licitație publică pentru vânzarea unui teren, situat în municipiul Arad - Zona Industrială Vest, în suprafață de 12.500 mp. pentru construirea unor spații de depozitare și desfacere produse de larg consum.

Se organizează din nou, în data de 05.03.2003, ora 12,00, licitația publică pentru vânzarea următoarelor terenuri situate în municipiul Arad - Zona Industrială Vest:
1. Suprafața de 5.000 mp. - spații pentru comisionare vamală;
2. Suprafața de 4.000 mp. - spații de depozitare;
3. Suprafața de 4.800 mp. - spații de producție de panificație;
4. Suprafața de 3.500 mp. - spații de producție în domeniul confecționării de încălțăminte;
5. Suprafața de 9.900 mp. - spații de depozitare și distribuție produse electrice și electrocasnice;
Caietele de sarcini și instrucțiunile pentru ofertanți pot fi studiate și cumpărate, de la sediul Serviciului Public „Administrația Patrimoniului Local", B-dul Revoluției, nr. 75, camera 15, în perioada 19.02.-05.03.2003.

La licitație se pot înscrie persoane juridice române.
Ofertele se pot depune în perioada 24.02-05.03.2003, până la ora 10,00, la Serviciul Relații cu publicul cam. 5.
Primar
Dipl. ing. Dorel Popa
(3236034)

Contor ZENNER ROMANIA S.A.

ANGAJEAZĂ - traducător de limba italiană

Cerințe :
- studii superioare
- domiciliul stabil în Arad
- abilități operare PC (Windows,Word,Excel - nivel utilizator)
- stagiul militar satisfăcut (ptr.bărbați)
- bune abilități de comunicare
- cunoașterea unei alte limbi străine de circulație internațională constituie avantaj

Scrisoarea de intenție și Curriculum vitae vor fi trimise prin fax la nr.0257-250524 sau prin e-mail calimente.i@zenner.ro.până la data de 18.02.2003.
Informații suplimentare se pot obține de la sediul societății din Calea Bodrogului nr.2-4 sau la telefon 208.270.
(3236035)

Vânzare în bloc gestiune mijloace circulante cu diminuare de preț de 5% pe licitație până la adjudecare

SC Expert SA

În calitate de lichidator al S.C. ALFAR S.A. - SERE Arad, în conformitate cu prevederile Legii 64/1995, republicată, VINDE ÎN BLOC LA LICITAȚIE PUBLICĂ, DESCHISĂ, CU STRIGARE, în fiecare zi de marți, ora 12.00, gestiunea-mijloace circulante-compusă din:

- rulmenți diferite dimensiuni
- roți dințate
- materiale pentru instalații electrice
- curele trapezoidale
- materiale pentru instalații sanitare
- mobilier
- piese schimb auto, tractoare, mașini unelte
- materiale protecția muncii

(C.A.)

Prețul de pornire în licitație este de 242.580.324 lei inclusiv TVA.
Lista bunurilor scoase la vânzare în bloc și regulamentul de licitație sunt afișate la sediul societății Alfar SA, Calea Zimandului nr. 3.
Relatii suplimentare DI. Tanca Gheorghe, tel. 0257-276.101.

ÎN PREMIERĂ LA MONEASA

14 - 16 februarie 2003

Happy Valentine's Day

Discoteca

Concursuri cu premii, surprize, tombolă

Concert Blondy

Atmosferă intimă și rafinată în:
Restaurantul Hotelului Moneasa
Restaurantul Hotelului Parc
Romantic Club

Pachete servicii:

3 zile: Cazare, Masă, Discotecă - Concert Blondy
Cină Romantică 950.000 lei

2 zile: Cazare, Masă, Discotecă - Concert Blondy
sau Cină Romantică 650.000 lei

Tichet consumație discotecă 250.000 lei

Pentru concert nu se percep tarife.

Partener Media RTV ARAD

Rezervări în prealabil:

Agenția Moneasa Touring	214.960
Restaurantul Internațional	212.339, 257.145
Hotel Parc Moneasa	313.044
Hotel Moneasa	313.151
Mobil	0722.290.457

Iubește bine

cu Blondy de Valentine`s Day în Moneasa!

Cu acest talon puteți câștiga de Valentine's Day în Moneasa unul dintre premiile oferite (valoarea totală a premiilor este de 40.000.000 lei)

Nume .....
Prenume .....
Adresă .....
E-mail: .....

(3235999)

România-Județul Arad

Primăria Comunei Felnac

Solicită

Oferte de preț

pentru:
Dotarea școlilor din învățământul gimnazial cu tehnică de calcul

Sursa de finanțare:
- Programul „GRASS-ROOTS PROJECTS"

Ofertele se depun la sediul Primăriei Felnac, cel târziu până la data de 28.02.2003.

Informații suplimentare la telefon 0257411202.
(3912702)

BANCA COMERCIALĂ CARPATICA

Dumneavoastră alegeți scadența!

DEPOZITUL CUMULATIV

(C-51)

ARAD, Complex Expo Market Jackson
Tel.:216983, Fax.:206273

ANIVERSĂRI

Tânără sexi, te aștept în patul meu. Telefon 0744.160.682. (2374)

VÂNZĂRI APARTAMENTE O CAMERĂ

Vând garsonieră, str. Simfoniei. Telefon 0745.708.485. (2104)

VÂNZĂRI APARTAMENTE DOUĂ CAMERE

Vând apartament 2 camere în Stațiunea Moneasa. Telefon 313025; 0723.479.896. (2074).

Vând apartament 2 camere, zona 300. Telefon 0740.210.531. (2174)

Vând apartament 2 camere, încălzire proprie gaz, parchet, faianță, gresie, bun pentru privatizare, Micălaca. Telefon 0257-263710. (2180)

Vând apartament 2 camere confort I + garaj zona Polivalentă, semidecomandat, Legea 112. Telefon 0257 - 233230; 0721.841.561. (2235)

Vând apartament două camere centru, cumpărat cu Legea 112. Telefon 0766.776.462. (2379)

VÂNZĂRI APARTAMENTE TREI CAMERE

Vând apartament 3 camere, central, utilat, mobilat + garaj. Telefon 0744.540.216. (2287)

Vând apartament 3 camere, decomandate, multiple îmbunătățiri, semimobilat, garaj, Micălaca, 24.500 Eu, negociabil. Telefon 219234, 072.562.024. (5155989)

Vând (schimb) urgent apartament 3 camere, centru, Legea 112. Telefon 232943. (2349)

Vând apartament 3 camere etaj VII, zona Polivalentă. Telefon 230207. (2393)

VÂNZĂRI APARTAMENTE PATRU CAMERE

Vând apartament 4 camere zona BILLA îmbunătățit, încălzire proprie pe gaz, preț negociabil. Telefon 368255, 0745.350.541. (2385)

VÂNZĂRI CASE

Vând casă mare, Arad, str. Adam Müller Guttenbrun, nr. 75. Telefon 278064; 0744.781. 153; 287720.

Vând urgent casă cu etaj, 6 camere, baie, grădină, în Grădiște, negociabil. Telefon 233613. (2028)

Vând casă, ultracentral, singur în curte, apă, gaz, 43.000 Euro, negociabil. Telefon 286008, după ora 20; 0723.609.913. (2044)

Vând casă Săvârșin, nr. 433. Telefon 557514, 0256 - 330222, seara. (2344)

Vând casă 4 camere, bucătărie, baie, anexe gospodărești, 7 ha pământ, pomi fructiferi, într-o singură parcelă situată pe șoseaua E79 Arad-Oradea-Deva, sat Bodești, comuna Hălmagiu, preț la vedere. Telefon 0722. 712.504. (2181)

Vând casă, 3 camere + dependințe, anexe + garaj, curte, grădină, încălzire cu gaz. Telefon 0745.315.895. (2225)

Vând casă, 4 camere, antreu, pivniță, apă, gaz, suprafață 1.500 mp, Sânicolaul Mic, str. Căpt. Ioan Fătu 130, preț 16.500 Euro, negociabil. Telefon 0744. 180.197; 228120. (2320)

Vând apartament la casă, 4 camere, 2 băi, bucătărie, încălzire gaz proprie, ne(mobilat), îmbunătățiri deosebite, posibilități (aprobări) mansardare, curte comună, garaj, cumpărat cu Legea 112, zonă centrală (str. Afinelor). Telefon 250308, 0722.692.973.

Vând casă în Grădiște, mobilată, modernă, alarmă, garaj, spălătorie, termotecă, living, bucătărie, etaj I: dormitor, 2 băi cu duș, terasă mare; mansardă: bucătărie, 2 camere, baie, 155 mp. Telefon 0744.877.027, luni - sâmbătă, orele 14-18. (2271)

Vând sub preț, casă cărămidă 2 corpuri separate (3+2 camere, baie, dependințe) curte betonată, anexe, grădină 1000 mp, Zimandul Nou, 15.000 EU. Telefon 0740.164.934; 0740. 164.932; 271739. (2373)

Vând casă cu grădină, Felnac, nr. 176. Telefon 411118. (2348)

Vând vilă în roșu, Subcetate P+M cu 500 sau 1000 mp teren aferent. Telefon 0788.327.796, 0722.979.950. (2391)

Vând casă + teren în Sântana, 5 camere, str. Eminescu, central. Telefon 462427. (2415)

VÂNZĂRI SPAȚII

Vând HOTEL 20 camere, bucătărie, 3 saloane + sală discotecă neamenajată, 600 mp. Telefon 462181, 0745.329.034. (6161301)

VÂNZĂRI TERENURI

Vând 2x11.000 mp Alfar (sere) cu posibilități parcelare. Telefon 235171; 0745.365.755. (2240)

Vând teren intravilan, suprafața 2.500 mp, posibilități apă, gaz, str. Câmpia Turzii nr. 52, Aradul Nou, preț 10 Euro/ mp, negociabil. Telefon 278542, 0744.243. 536. (2276)

Vând teren 215 mp, Micalaca, str. Severin nr. 6, prima stradă la dreapta după coborârea viaductului, excepțional pentru construcții diverse, curent, fântână forată, pompă, apă curentă la stradă, gaz. Telefon 265989, după ora 18. (2343)

Vând teren intravilan central, 10.000 mp. Telefon 0257/ 211135; 0722.372.699. (2245)

Vând 850 mp teren intravilan, zona Alfa. Telefon 0744.606.499, preț excelent. (2179)

Vând 3 ha + 1 ha pe șoseaua Oradea, lângă Centură. Telefon 0745.708.485. (2104)

Vând teren Turnu 2.000 mp, cu prolect stație carburanți. Telefon 0745.708.485. (2104)

Vând teren Nădlac DN7, 3.000 mp. Telefon 0745.708.485. (2104)

Vând loc grădină, 540 mp, în Curtici, str. Horia nr. 7. Informații telefon 465422. (2447)

VÂNZĂRI AUTO

Vând Ford Fiesta, fabricație 1985, 1.000 Euro și talon, acte la zi de Opel Vectra, Omega Berlină. Telefon 0722.251.555. (2450)

Vând tractor U-650 cu plug, preț 3.300 Euro, negociabil. Telefon 0745.307.645. (1929)

Vând Dacia 1300, an 1980, CIV, VT, preț 500 Euro, negociabil. Telefon 257848; 0722.712. 504. (2181)

Vând Dacia, 1982, preț 450 Euro, negociabil. Telefon 0766-741.323. (2194)

Vând Dacia Papuc, an 1996, stare bună. Telefon 0744.577. 956. (2233)

(Continuare în pagina 14)

PODELE LAMINATE

MATROS 2000

de la 155.000 lei/mp

preț fără tva

LAMBRIURI MDF și PVC

la prețuri fără concurență

Tel.:0257 / 349 888 , 0722 / 253 222
Arad, C. A. Vlaicu nr. 28-32
(înainte de stadionul UTA-fosta școală de șoferi)

(5922.167)

(Urmare din pagina 13)

Vând WV Golf II, înmatriculat, impecabil + unul rezervă. Telefon 213353. (2306)

Vând Opel Omega 2,3 Diesel, Opel Vectra 1,6 benzină, ambele stare foarte bună. Telefon 218909; 0722.295.928. (2335)

Vând Saviem 7.5 tone. Telefon 270986; 0740.248.653. (2342)

Vând ARO 461 IMS, cu remorcă Padiș 1000, stare de funcționare. Telefon 0744.312.012; 0257/316400. (2226)

Vând plug cu 2 capuri, remorcă RM-2 basculantă, combinator, autoturism Golf II pe benzină, diferite piese pentru trcator U-650. Telefon 468313. (2187)

Vând Ford Sierra 2,3 Diesel, 4 uși, fabricație 1988, p.f. 2.600 EU. Telefon 0722.249.558. (2415)

Vând, dezmembrez Saviem și vând piese de schimb. Informații telefon 462181. (Ag. Sebiș)

Vând plug 2 brăzdare, reversibil, unul cu 3 brăzdare, în stare perfectă. Telefon 512371. (4780837)

Vând VW Vento 1,9 TD stare perfectă. Telefon 287323, 0744.774.530. (2364)

Vând urgent Dacia din 1996, bord CN, geamuri ionizate, insonorizată, gri metal, 1.800 Euro, fix. Telefon 0745.674.736. (2440)

Vând urgent Dacia din 1996 bord CN, bleo harviș, 1850 Euro și Dacia din 1998, bord CN, 2050 Euro. Telefon 0745.489.918. (2440)

Vând camionetă TV 35, perfectă stare de funcționare, CIV și numere noi. Telefon 276488. (2425)

Vând Dacia 1310, an 1986, CIV, numere noi, stare foarte bună, 1100 Euro. Telefon 0740.372.493. (p.)

VÂNZĂRI ELECTRO

Vindem CASE MARCAT fiscale, CÂNTARE ELECTRONICE și CONSUMABILE. Telefon 272727. (1638)

Vând foarte ieftin, garanție, TELEVIZOARE COLOR, MAȘINI AUTOMATE, COMBINE și LĂZI frigorifice, CONGELATOARE. Telefon 274600. (1058)

Vindem CASE MARCAT FISCALE, CONSUMABILE, CÂNTARE ELECTRONICE. Telefon 211211, 281188. (c.)

Vând TV Sony 100 Hz Bild-Bild. Telefon 0722.631.430. (2221)

VÂNZĂRI DIVERSE

Vând GARAJ ULTRACENTRAL, cu extras CF. Telefon 0744.784.443. (2251)

Vând GEAMURI TERMOPAN lemn stratificat, ROLETE PLASTIC import. Telefon 0745.380.320.

Vând PLASĂ GARD ZINCATĂ, 25.000 lei/kg, SÂRMĂ NEAGRĂ și ZINCATĂ, COTURI ȘI BURLANE , str. VRABIEI 4. Telefon 289997.

Vând LEMNE FOC, esență tare, tăiate, la domiciliu. Telefon 276488, Grădiște. (2425)

Vând cai rasă grea, iepe + mânji, vaci gestante, porci, oi. Telefon 0740.962.931. (1867)

Vând aparat gogoși și aparat înghețată Capriggiani. Telefon 514910; 0722.376.339. (1998)

Vând MOBILĂ import GERMANIA, second-hand. Telefon 289184. (6160528)

Vând 2.000 kg sămânță lucernă. Telefon 0744.778.454. (Ag. Criș)

Vând TERMOTECI pe GAZ (150-300 Euro). GARANȚIE! Telefon 0740.249.544. (2153)

Vând motocicletă CZ 175, fabricație 1961, stare perfectă de funcționare, original. Telefon 463368. (2417)

Lichidez stoc GRESIE-FAIANȚĂ, Alfa „EURO GRESIA", en gros, en detail, începând de luni, 10 februarie, orele 9-17. Telefon 0721.228.831. (2071)

Vând una iapă 7 ani și 3 mânji. Telefon 0745.505.122. (4724497)

Vând AFACERE PROFITABILĂ, activă de 7 ani. Telefon 0722.344.830. (2213)

Vând PLASĂ GARD ZINCATĂ, toate dimensiunile 25.000 lei/kg; PLASĂ RABITZ 40.000 lei/kg. Str. Abatorului, colț cu Cocorilor. Telefon 256884. (2224)

Vindem MATERIALE DIN CASĂRI, aflate în dotarea magazinelor alimentare. Telefon 281036. (c. 48)

Vând porumb boabe, calitate foarte bună, preț 4.400 lei/ kg. Telefon 0740.172.327. (4724500)

Vând LEMNE FOC la domiciliu. Telefon 214535 sau 214428. (2286)

Vând COLȚARE, CANAPELE. Telefon 286069. (2297)

Vând fân și trifoi; platformă basculantă după tractor sau cai și o semănătoare cu trei rânduri adupă cal. Informații Cicir. nr. 263. (2280)

Vând 5 STRUȚI masculi, 22 luni, preț 700 Euro, negociabil. Telefon 217451. (1920)

Vând PRODUSE NATURISTE pentru slăbit, îngrășat, potență, menopauză. Telefon 0745.251.105. (2236)

Vând mașină de cusut Ileana care și brodează. Telefon 234396. (1663)

Vând garaj zidit (apă, scurgere, curent) în Palatul Cenad. Telefon 255215. (1663)

Vând AEROTERMĂ pe motorină pentru încălzit HALE mari și mici, prețuri avantajose, ofer garanție. Telefon 0740.822.267; 0257.213150. (2054)

Vând aparat autogen complet, mașină de cusut Singer; Dacia 1300 an 1980. Telefon 214007. (2201)

Vând fermă cu grajduri, cocini și locuință 6000 mp, Caporal Alexa. Telefon 462181. (6161301)

Vând COMPLEX ZOOTEHNIC localitatea SECUSIGIU, suprafața 8 ha, compus din: 5 grajduri, magazie cereale + moară, abator, magazin alimentar, birouri, casă locuit, curent trifazic, apă curentă, la șosea. Telefon 0745.281.408; 0745.640.787; 0745.368.776. (2358)

Vând malaxor carmangerie + două cuve inox; selector mecanic și șnec. Informații telefon 326302, 326316. (2372)

Vând CHERESTEA USCATĂ diferite esențe și dimensiuni. Telefon 285586. (2378)

Vând comodă televizor, nouă; video 3 bucăți, model nou. Telefon 279582. (515590)

Vând coltar, canapea cu două fotolii, mobilă sufragerie, aragaz nou. Telefon 0766.776.462. (2379)

Vând GEAMURI TERMOPAN din lemn, diferite mărimi, la un preț acceptabil. Informații telefon 270127. (2380)

Vând plug tip Azoma. Telefon 0745.496.812. (5156338)

Vând telemea oaie. Telefon 0745.895.665. (5156341)

Vând MOBILĂ SECOND - HAND pentru hoteluri (stare excepțională). Telefon 0256 - 375113, 0744.574.884. (2390)

CUMPĂRĂRI TERENURI, IMOBILIARE

Cumpăr garsonieră, apartament chiar cu probleme financiare (și Recons). Telefon 279718; 0744.542.931. (2232)

Cumpăr casă zonă cât mai centrală, singur în curte. Telefon 0744.552.086. (1913)

Cumpăr teren agricol, zona Gai, Grădiște, centură. Telefon 0722.275.645. (2319)

Cumpăr teren agricol, suprafețe mari, în jurul Aradului. Telefon 0740.010.311. (2259)

Cumpăr apartament 4-5 camere, exclus ultimul etaj, preferabil BCA. Telefon 0744.555.660. (2222)

CUMPĂRĂRI AUTO

Cumpăr Dacia cu CIV și numere noi, din 1985-1995, cu mici probleme. Telefon 0723.837.619. (2218)

CUMPĂRĂRI ELECTRO

Cumpăr CARTUȘE CONSUMATE pentru imprimante CANON BC-01/02; 3X3, BC-20, HP C6615, HP 7115. Telefon 0788.313.239. (223)

Cumpăr ecran TV Grundig 68 ESF bun, în garanție. Telefon 0722.686.637. (2347)

CUMPĂRĂRI DIVERSE

Cumpăr VIȚELE, TAURI și TAURI BELGA. Telefon 288968, 0722.941.123. (1976)

Cumpăr mașini de cusut Singer, Kohler, Nauman, Kaizer. Telefon 0723.253.924. (2437)

Cumpăr BUȘTENI de NUC și CIREȘ. Telefon 0723.929.168. (2443)

LOCURI DE MUNCĂ

Angajez TÂMPLAR tânăr, 18-35 ani. Telefon 0722.251.555. (2450)

Angajez OPERATOR CALCULATOR numai cu experiență în REDACTĂRI ACTE NOTARIALE. Telefon 256041.

SC angajează BARMANĂ. Telefon 214543.

Angajăm PERSONAL CALIFICAT pentru: croit, confecționat și pentru decor artistic manual. Telefon 287282. (f, 3236029)

Firmă încălțăminte, angajăm MAȘINISTE pentru SUBȚIAT și CUSUT, CROITORI MANUALI și CUSĂTORI MANUALI cu experiență. Telefon 288745. (1940)

SC DAF ARAD SERVICE scoate la concurs postul de CONTABIL (ECONOMIST) ȘEF. Telefon 0257-272200. (6160531)

Angajăm TINERI, TINERE pentru DISTRIBUIRE PLIANTE. Salarizare deosebită. Telefon 284040. (2189)

Agenția MAX MODELS organizează preselecție în vederea participării la RECLAME, CLIPURI, PREZENTĂRI de MODĂ. Telefon 284040. (2189)

SOCIETATE COMERCIALĂ angajăm AGENȚI COMERCIALI, bărbați, posesori carnet conducere B, C, profil carne și preparate din carne, experiență minim 3 ani. Telefon 0257-253551, 253552. (2266)

Caut ECONOMIȘTI maxim 35 ani, cunoștințe limba engleză. Telefon 0722.378.234. (2260)

Angajăm AJUTOR BUCĂTAR. Telefon 211994, orele 8-16. (2264)

GABBIANO IMPEX angajează MUNCITORI calificați pentru: CROIT PIELE, SUBȚIAT, CUSUT, MANUAL calificați. Telefon 306030. (1393)

Angajăm AGENȚI COMERCIALI cu experiență pentru produse alimentare. Telefon 349443. (6160544)

SC angajăm AGENȚI COMERCIALI. Ofrim salar motivant. Fax 0257 - 214554. (2356)

Angajăm TINERE cunoscătoare limba engleză, aspect plăcut, salar excepțional, seriozitate maximă. Telefon 0723.704.742. (2348)

Angajăm PERSOANĂ FIZICĂ sau JURIDICĂ dispusă să recupereze creanțe. Telefon 0744.577.023. (2390)

Societate comercială angajează CONTABIL AUTORIZAT. Telefon 259022, 0745.632.553. (2390)

ONG angajează LICENȚIAȚI ȘTIINȚE SOCIALE. Trimiteți CV, scrisoare intenție, fax 219606, e-mail fdpsrar@inext.ro Informații 0723.142.798. (2394)

Angajez VÂNZĂTOARE magazin alimentar. Telefon 276899, mobil 0744.565.720. (2398)

MAXIM SUPERMARKET Micălaca, angajează VÂNZĂTOARE, zilnic la sediul firmei, orele 9-16. (2410)

Angajez VÂNZĂTOARE. Telefon 0723.503.704 sau 258171, după ora 18. (5155995)

PRESTĂRI SERVICII

Repar FRIGIDERE, CONGELATOARE; garanțial. Deplasare gratuită. Telefon 217451, 0722.417.397. (2386)

SILDOR PROD.
Reparații montaj, FRIGORIFICE și AER CONDIȚIONAT. Vânzări VITRINE, RAFTURI și CAMERE FRIGORIFICE, NOI. Telefon 0257-349121, 0257-270622. (c. 32)

Învățați noul cod rutier la Școala CARMEN, ABCDE. Telefon 255445. (7171351)

Firmă, execut LUCRĂRI de CONSTRUCȚII și FINISAJE. Informații telefon 0257 - 456273. (2407)

SC PAUL & OANA SRL execută TRANSPORT NAȚIONAL și INTERNAȚIONAL, ieftin, rapid și sigur. Telefon 0257 - 257907. (5155064)

AUTOMATIC SERVICE repară MAȘINI SPĂLAT AUTOMATE, domiciliu. Telefon 259146; 0744.241.398. (2275)

DIVERSE

Societatea Experților Tehnici Arad SA anunță Adunare Generală, 27.02.2003, ora 11, în Arad, str. Iuliu Maniu, bloc 28, ap. 23. Ordine de zi: Discutarea Bilanțului; Raportul administratorilor și cenzorului; Diverse. (2445)

Marți, 25 februarie 2003, ora 12, se vinde la licitație publică, imobilul din localitatea Arad, str. Alba Iulia, nr. 1, bloc 535, ap. 10, jud. Arad, proprietatea debitoarei Cătescu Esmeralda, cu prețul de 321.090.000 lei, compus din apartament cu trei camere. Licitația și informații la sediul executorului judecătoresc din Arad, Bd. Gen. V. Milea, nr. 41 zilnic orele 8-9. (2413)

SOCIETATE COMERCIALĂ achiziționează în cantități mari, la prețuri mari, DEȘEURI de FIER VECHI. Telefon 0723.404.010, orele 9-16. (2285)

Cooperativa Consum FELNAC organizează licitație în 25 februarie 2003, închiriază SPAȚIU COMERCIAL. Informații telefon 411104, Felnac - 390. (2396)

Stimați cititori, un anunț din partea Reginei Magiei Albe,
AURELIA ARDELEANCA
pentru toate persoanele cu probleme familiale, conjugale, sentimentale, financiare. Vindecă impotența, beția, exemele; scoate argintul viu, împreunează persoane despărțite. Ea este adevărata regină a Magiei Albe din România, rezolvă toate problemele prin puterile sale magice și fusul ei cel fermecat. Rezolvări urgente și garantate. Apelând la telefon 0723.924.535, viața dumneavoastră se va schimba în bine. (1862, 2069)

ELENA,
cea mai puternică PREZICĂTOARE, desface CUNUNII, aduce PERSOANA IUBITĂ la cei despărțiți, lecuiește IMPOTENȚA, ALCOOLISMUL, EPILEPSIA, boli PIELE, multe altele. Telefon 0740.873.314, Cartier Micălaca, Aleea Mioriței, bloc 128, ap. 4. (2158)

Anonim, sunt doctor stomatolog, aveam 42 ani și nu puteam să am legătură cu nici o femeie, citind într-o revistă de
VALERIA ZENA,
am apelat la ea, care mi-a dezlegat cununia. Acum am întâlnit pe femeia cu care urmează să mă căsătoresc. Telefon 0257 - 279568, 0744.288.220. (2165)

Cea mai puternică
TAMARA LECUITOAREA,
desface cununii, lecuiește impotența, alcoolismul, epilepsia, boli piele, scoate argintul viu, împacă soții, aduce prosperitate. De Sf. Valentin descântecele sunt bine lecuite. Telefon 368624; 0723.421.156. (2162)

Adevărata și vestita prezicătoare
BABA SULTANA
venită din Bulgaria, în vârstă de 70 ani, cu un har deosebit, moștenit din străbuni, de sute de ani, vă poate ajuta în orice domeniu, cu siguranță din primele ședințe. Telefon 0257 - 263951. (2400)

Doamna
VALENTINA,
dezleagă cununii, scoate ARGINTU VIU, vindecă EPILEPSIA, BEȚIA, IMPOTENȚA, aduce SPOR. Rezultate garantate. Telefon 0257-231.258; 0721.564.457; 0744.857.893. (2435)

Anca, Arad. Mulțumesc
ELVIREI,
mi-a desfăcut cununia de la prima ședință, cu descântece, rugăciuni. Lucrează cu magia albă, este foarte simpatică, cu multe cazuri reușite. Sunați cu toată încrederea. Telefon 0722.911.918. (2449)

Andra - Șimand, 37 ani, necăsătorită. Am fost la Mănăstirea Putna, unde mi-a deschis pravila, mi-a spus că am cununiile legate. Într-o disperare am ajuns la doamna
MARIA.
Mii de mulțumiri și putere de muncă. Telefon 0723.000.047. (2449)

SCHIMBURI

Schimbăm casă cu încălzire, anexe și grădină mare, Tisa Nouă, cu apartament. Telefon 213233, 0744.117.361. (1647)

ÎNCHIRIERI

Ofer spre închiriere SPAȚIU COMERCIAL, modernizat, Piața UTA, 157 mp. Telefon 0723.572.499. (1889)

(Continuare în pagina 15)

(Urmare din pagina 14)

Închiriez (ofer) 3 camere, central, garaj, gaz metan. Telefon 280600. (2210)

Închiriez apartament central (în casă) 3 camere + dependințe, garaj, încălzire pe gaz cu termotecă, singur în curte. Informații 0745.315.895. (2225)

Închiriez garsonieră pe termen lung, în Grădiște, mobilată, contorizată, preț 70 Euro/ lună, anticipat 3 luni. Telefon 0740.172.327. (4724499)

Ofer spre închiriere pentru firme, casă mare, pretabilă reprezentanță, birouri, depozit, cabinete, toate utilitățile. Telefon 0723.165.374; 256396. (2217)

Închiriem (oferim) d (două) SPAȚII COMERCIALE pe Bd. Revoluției. Telefon 0722.329. 007. (2264)

Oferim spre închiriere SPAȚIU COMERCIAL 70 mp, amenajat. Telefon 232696. (2231)

Apartament de închiriat cu două camere, Aleea Făgat nr. 3. Teleofn 235830. (2322)

Proprietar, ofer spre închiriere 8 apartamente în zona „O". Telefon 0723.951.961. (2352)

Închiriez (ofer) garaj cărămidă, zona Ineului. Telefon 0722.898. 505; seara 230865. (2361)

Închiriez (ofer) apartament 1 cameră, mobilat, Fortuna, parter. Telefon 0744.552.086. (1913)

Ofer spre închiriere garsonieră, central, telefon, satelit, 80 Euro, anticipat 3 luni. Telefon 0722. 709.493; 0722.837.714. (2198)

Caut SPAȚIU de ÎNCHIRIAT, în Jackson. Telefon 281479, 251438. (2366)

Închiriez apartament 2 camere mobilat, pe termen lung. Telefon 267615. (2376)

Închiriez (ofer) o cameră, bucătărie, la casă, intrare separată, acces baie. Telefon 244172; 0744.522.645. (p.)

Închiriez garsonieră confort I, mobilată, Vlaicu, 30 Euro. Telefon 275636. (6161202)

Primim doi băieți în gazdă și vând căciulă de vulpe polară. Telefon 274909. (6161204)

PIERDERI

Pierdut foaie parcurs nr. 044676 din 06.02.2003, eliberată de SC Salubritate Arad, pe numele Lupău Ioan. O declar nulă. (2368)

Pierdut carnet șomaj eliberat de AJOFM Arad, pe numele Coste Maria Rozalia. Îl declar nul. (2375)

Pierdut carnet asigurări eliberat de CAS Arad, pe numele Andraș Mărioara. Îl declar nul. (2381)

Pierdut carnet șomaj eliberat de AJOFM pe numele Bica Silvia. Îl declar nul. (5156340)

Pierdut concediu medical eliberat de Spitalul Județean Arad, perioada 7-13 ianuarie 2003, pe numele Dobrea Constantin. Îl declar nul. (2387)

Pierdut carnet șomer eliberat de AJOFM pe numele Pothora Ioan. Îl declar nul. (2397)

Pierdut carnet șomaj eliberat de AJOFM Arad, pe numele Moise Dumitru. Îl declar nul. (2406)

Pierdut carnet contabil autorizat, studii medii, nr. 178, pe numele Bun Viorica, eliberat de CECAR Arad. Îl declar nul. (2408)

† DECESE †

Cu sufletele pline de durere, anunțăm trecerea în eternitate, la 69 de ani, a soțului, tatălui, socrului, bunicului

MIRON IERCAN,
preot la
Parohia Micălaca Nouă.

Dumnezeu să-l odihnească în pace! Familia îndoliată: soția Elena, fiii Sorin și Călin, nurorile Maria și Angela, nepoții Răzvan și Cezara.

Cu profundă durere în suflete anunțăm încetarea din viață a celui ce a fost

căpitan în rezervă
GHEORGHE CUCU,

soț, tată, socru și bunic desăvârșit, om de aleasă omenie. Înmormântarea va avea loc vineri, 14 februarie, la Cimitirul Pomenirea, procesiunea religioasă începând la locuința din strada Cuza Vodă nr. 39. Soția îndurerată Cucu Florica și familiile Prof. Dr. Ardelean Aurel și Dorina, ing. Cotoraci Adrian și Coralia.

Cu adâncă durere anunțăm trecerea în neființă a iubitei noastre mame, bunică și soacră

COPIL
ALEXANDRA,

în vârstă de 71 ani. Înmormântarea va avea loc vineri, 14 februarie, de la domiciliul din str. M. Kogălniceanu nr. 15, la Cimitirul Pomenirea. Dumnezeu s-o odihnească în pace! Fiul Copil Ioan cu familia și nepotul Deneș Ioan cu familia, în veci nemângâiați.

† Cu durere în suflet anunțăm trecerea la cele veșnice a iubitului nostru soț, tată, socru, bunic, străbunic,

DUȘAN RADIN.

Înmormântarea va avea loc azi, 13 februarie, ora 13, de la Capela Cimitirului Eternitatea. Dumnezeu să-l odihnească în pace. Familiile îndoliate Radin și Kelemen.

Cu adâncă durere anunțăm încetarea din viață a iubitului nostru

SBÂRCEA VIOREL
(TARZAN)

în vârstă de 46 ani. Înmormântarea va avea loc vineri, 14 februarie 2003, în localitatea IONEȘTI, comuna Hălmagiu. Soția și fiul, îndoliați.

Cu adâncă durere în suflet anunțăm încetarea din viață, după o lungă și grea suferință, a celui care a fost soț, tată și bunic,

MILEA
GHEORGHE-PUPI,

în vârstă de 63 ani. Înmormântarea va avea loc vineri, 14 februarie, ora 13, de la Capela Cimitirului Pomenirea. Te plâng mereu: soția Irina, fiicele Cristina și Claudia cu copiii.

Cu durere în suflet anunțăm încetarea din viață, după o grea suferință a iubitului nostru soț, tată și bunic,

BANCIU
GHEORGHE,

la vârsta de 60 de ani. Înmormântarea va avea loc astăzi, 13 februarie 2003, la ora 13,30 de la domiciliul din Sânicolaul Mic, str. Căpitan Ioan Fătu nr. 77. Dumnezeu să-l odihnească în pace! Familia îndoliată.

† CONDOLEANȚE †

Împărtășim sentimentele de adâncă durere și suntem alături de familia Prof. Univ. Dr. AUREL ARDELEAN și DORINA la trecerea în neființă a celui care a fost

căpitan în rezervă
CUCU
GHEORGHE.

Sincere condoleanțe! Colectivul Rectoratului Universității de Vest „Vasile Goldiș" Arad. (f.)

Suntem alături de familia Rector Prof. Univ. Dr. AUREL ARDELEAN și DORINA la despărțirea de cel care a fost tată și socru

căpitan în rezervă
CUCU
GHEORGHE.

Sincere condoleanțe! Senatul Universității de Vest „Vasile Goldiș" Arad. (f.)

Serviciul Administrativ al Universității de Vest „Vasile Goldiș" Arad transmite sincere condoleanțe familiei AUREL ARDELEAN și DORINA, familiei COTORACI ADRIAN și CORALIA la decesul celui care a fost tată, socru și bunic,

CUCU GHEORGHE.

Dumnezeu să-l odihnească în pace. (f.)

Transmitem sincere condoleanțe familiei ARDELEAN, familiei CUCU și familiei COTORACI pentru pierderea scumpului lor soț, tată, socru și bunic,

CUCU GHEORGHE.

Eduard Hoffmann și familia. (2441)

Suntem alături de vecinul nostru COPIL IOAN la decesul mamei sale

COPIL
ALEXANDRA

și-i transmitem sincere condoleanțe. Dumnezeu s-o odihnească în pace! Familia JURCĂ.

Un ultim omagiu din partea fostei colege VIORICA TĂMAȘ, celui care a fost

IOAN ARDELEAN.

Sincere condoleanțe familiilor ARDELEAN și COLTA. (2395)

Suntem alături de colegul nostru IOAN PAUL COLTA din clasa a X a D, în momentele grele pricinuite de decesul bunicului. Colectivul clasei a Xa C, diriginte profesor Livia Nadiș de la Liceul Teoretic „Vasile Goldiș" Arad. (2409)

Cu tristețe împărtășim durerea familiei ARDELEAN de cel care a trecut în cele veșnice, un prieten drag și un om de o aleasă omenie

ARDELEAN IOAN.

Dumnezeu să-l odihnească-n pace! Familia Păsărilă Gheorghe și Călin. (2412)

Sincere condoleanțe familiei dr. ZĂVOIANU MIRCEA în marea durere pricinuită de decesul tatălui

ZĂVOIANU NICOLAE.

Dr. Teaha Dan. (2414)

Tristă și veșnică despărțire de dragul nostru prieten și fin

MILEA GHEORGHE
(PUPI),

mort după o cruntă și nedreaptă suferință. Familia Vulpe. (2434)

Ne luăm un ultim rămas bun de la cel care ne-a fost un coleg deosebit, tehnician dentar,

MILEA GHEORGHE
(PUPI)

și cu tristețe împărtășim durerea familiei. Colegii de la fostul Cabinet Stomatologic al Combinatului Chimic. (2431)

Suntem alături de IRINA, CLAUDIA și CRISTINA în momentele grele pricinuite de moartea fostului nostru coleg

PUPI.

Foștii colegi de la fosta Policlinică de Întreprinderi, Stomatologia și Laboratorul Dentar. Dumnezeu să-l odihnească în pace! (2430)

Transmitem sincere condoleanțe familiei ARDELEAN pentru cel care a fost

ARDELEAN
IOAN,

un om de o aleasă conduită profesională. Amintirea lui va fi nestearsă din sufletele noastre, din partea familiei PAPP CAROL. (2428)

Suntem alături de colegul nostru SLEV NICOLAE în marea durere pricinuită de decesul socrului său. Colectivul de cadre al Batalionului Mobil 87 Jandarmi Timișoara. (2426)

Un ultim omagiu celui care a fost expert tehnic,

ARDELEAN
IOAN

și sincere condoleanțe familiei îndoliate. Corpul Experților Tehnici, Filiala Arad. (2442)

Suntem alături de familia îndoliată, la trecerea în eternitate a celui care a fost vecinul nostru,

MILEA
GHEORGHE-PUPI.

Dumnezeu să-l ierte și să-l odihnească în pace! Locatarii blocului 102, scara A, Micălaca. (5155996)

Regretăm decesul unchiului nostru

ARDELEAN
IOAN,

fost director la ICRA Arad. Suntem alături de mătușa Elena și de verișoara Colta Elena cu familia ei. Nepotul Zopota Ioan cu familia din Bocsig. (4780840)

Colegii din Compartimentul Hematologie al Spitalului Județean sunt alături de dr. CORALIA COTORACI și familia în încercarea pricinuită de moartea bunicului

GHEORGHE
CUCU.

Dumnezeu să-l odihnească în pace! (2446)

Suntem alături de familia fratelui AUREL și DORINA ARDELEAN la marea durere pricinuită de pierderea celui care a fost tată și bunic

CUCU
GHEORGHE.

Dumnezeu să-l odihnească în pace! Familia Eugen și Viorica Gagea. (5156343)

Regretăm dispariția celui care a fost

CUCU GHEORGHE
(TATA MARE)

și transmitem sincere condoleanțe mătușii DORINA ARDELEAN, unchiului AUREL ARDELEAN, CORALIEI și lui ADRIAN. Nepoții Florentina, Dacian și Răzvan Gagea. (5156344)

Împărtășim durerea cuscrilor noștri FLORICA CUCU, DORINA și AUREL ARDELEAN, CORALIA și ADRIAN COTORACI. Sincere condoleanțe. Familiile Boda, Mardale și Dehel din Chișineu Criș. (5156345)

† SERVICII FUNERARE †

IN MEMORIAM "KUKI"

Servicii Funerare Complete

Str. M Eminescu Nr.4
ÎN CURTE
Tel:211.929 - 0723.343.964

Magazin deschis la orice oră

OFERĂ:
SICRIE 10 modele
de la **600.000 - 2.800.000**
SICRIE LUX 6 modele
de la **3.600.000-**
10.500.000
SICRIE import
70.000.000 lei
Mânere, șuruburi accesorii
LENJERIE 7 modele
de la **350.000 - 1.400.000**
GRATUIT ! ! ! !
Transportul sicriului la domiciliu
ÎNBĂLSĂMATUL
Plata în Rate ! ! !
Transport
Intern și Internațional

RO STYL COMPANY
SERVICII FUNERARE COMPLETE
PRODUCĂTOR SICRIE
ARAD, STR. M. EMINESCU 22, TELEFON 214.422

Magazin deschis și noaptea

OFERIM
- **SICRIE** 10 MODELE DE LA 800.000 LA 3.600.000
- **SICRIE LUX** 4 MODELE DE LA 4.500.000 LA 20.000.000
- **LENJERIE DECES** 6 MODELE DE LA 300.000 la 2.000.000
- CRUCE, LUMÂNĂRI, PROSOAPE, BATISTE, MÂNERE și ȘURUBURI SICRIU

OFERTĂ **SICRIU FAG CRUCE RESPETE 1.500.000**

APELÂND LA SERVICII:
ÎMBRĂCAT, FORMOLIZAT ȘI TRANSPORT BENEFICIAȚI DE **15% REDUCERE**
LA SICRIU ȘI TRANSPORTUL LA DOMICILIU GRATUIT
▼PLATA ȘI DUPĂ ÎNCASAREA AJUTORULUI DE ÎNMORMÂNTARE.

PĂREREA DVS. CONTEAZĂ!
TELEFON **0744.690.121**

† COMEMORĂRI †

Se împlinesc 18 ani de lacrimi și durere de la moartea iubitului nostru

ROBOTKA LUDOVIC,

soț, tată și fiu, și respectiv 8 ani de la moartea lui

ROBOTKA LAIOȘ,

soț, socru și bunic. Familia îndurerată, ROBOTKA. (2175)

Dragă

DANIELA,

cu durere din suflet și dor, 27 de trandafiri roșii pe tristul tău mormânt. Cu multă dragoste, familia CRAIȚAR. (2270)

Se împlinesc 6 săptămâni de la trecerea în neființă a soțului, tatălui, bunicului,

RACOLȚA
AUREL.

Dumnezeu să-l odihnească în pace! Parastasul va avea loc duminică, 16 februarie 2003, ora 12, la Biserica Ortodoxă UTA. Te plâng mereu, soția ELEONORA cu copiii. (2272)

O clipă de aducere aminte, o rugăciune și multe lacrimi, acum când se împlinesc 6 săptămâni de când nu mai este printre noi, cel ce ne-a fost soț, tată, care ne-a părăsit la vârsta de numai 55 ani,

SIMENY BELA.

Păstrându-i vie amintirea, aprindem o lumânare și îngenunchem cu recunoștință la tristul mormânt peste care iarna a așternut primul covor de zăpadă. Ne rugăm lui Dumnezeu să dea odihnă binemeritată sufletului tău blând și bun. Soția Estera, fiul Bela și Timi. (2305)

Se împlinesc 7 ani de la moartea tatălui meu

BRĂDEAN IOAN

și un an de la moartea bunicii mele

BRĂDEAN
ZENA

din LIPOVA. Fie-le țărâna ușoară! Fiul și nepotul Brădean Adrian cu familia. (3913074)

Pioasă aducere aminte la trecerea a 10 ani de când

ȚIGU LIVIUS

ne-a părăsit pentru totdeauna. Familia Țigu Ioan din VÂRFURILE. (9647287)

Rugăciuni, lacrimi și flori la tristul tău mormânt, astăzi, 13 februarie, cînd se împlinesc șase ani de când ai plecat la cele veșnice, scumpul nostru soț, tată și bunic

INDRICĂU IOAN

din SOCODOR. Chipul și noblețea sufletului tău vor rămâne flacără nestinsă în inima și gândul nostru, ajutându-ne și dându-ne puterea de a înfrunta greutățile vieții. Bunul Dumnezeu să te odihnească în pace! Familia. (2334)

Azi, 13 februarie 2003, se împlinesc 8 ani de când m-a părăsit scumpul meu soț, pentru totdeauna,

BOARU GHEORGHE

din INEU. Dumnezeu să-l odihnească în pace! Soția îndoliată, Susana. (4780836)

Azi, 13 februarie 2003, se împlinesc 10 ani, de când a plecat de lângă noi, pe drumul fără întoarcere,

BARDAN IOAN,

iubit soț, tată adorat, socru, bunic neprețuit. Golul dureros ce l-a lăsat în inimile noastre îi încălzește doar amintirea lui vie. Ne rugăm bunului Dumnezeu pentru odihna sufletului său. Soția Livia, fiul Ghiță cu soția Magda Eva și iubita și neprețuita nepoată Gabriela Lavinia, cuscra Ecaterina. Fie-i țărâna ușoară! (2353)

O clipă de aducere aminte în memoria dragului nostru

COLF NICOLAE,

la împlinirea a doi ani de la trecerea sa în eternitate. Timpul nu poate șterge durerea și suferința din sufletele noastre. Dumnezeu să te odihnească în pace! Slujba de pomenire sâmbătă, 15 februarie, ora 12, la Catedrala Ortodoxă Veche. Familia. (2367)

Sâmbătă, 15 februarie, se împlinesc 6 luni de la trecerea în neființă a celui care a fost

ORBAN EMERIC IMI.

Dumnezeu să-l odihnească! Familia ORBAN. (2377)

Se împlinesc 6 luni de la trecerea în veșnicie a celei care a fost soție, mamă, soră, cumnată

PURICE TEREZIA.

Parastasul va avea loc sâmbătă, 15 februarie 2003, ora 16.30 la Biserica din curtea Spitalului Județean Arad. Familia. (2399)

MAMI! Azi, 13 februarie, trebuia să împlinești 56 de ani, dar o boală grea și nemiloasă te-a dus de lângă noi. Bunul Dumnezeu să-ți țină sufletul tău nobil aproape și să aibă grijă de el. În veci nemângâiați: Gheorghiță și Lucian Neagu. (2421)

Valentine's Day *Nu știi unde să mergi? Vino la noi! O ambianță intimă și plăcută*

Te așteaptă un VIN roșu pentru bărbați și un IRISH café pentru femei. Toate astea din partea casei!

Cum? Unde ! ... Numai la Restaurantul La Plazza! ARAD,Piata M. Viteazul (vis a vis de fostul Mini Maxi)

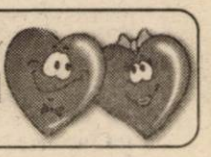

S.C. MODA S.A. Cea mai cunoscută firmă cu tradiție în domeniul confecțiilor din Arad

Arad, Str. Liviu Rebreanu nr. 86

Angajează CONFECȚIONERE la mașina de cusut
TINERE NECALIFICATE
care doresc să învețe meseria de confecționer

Asigură
- ▲ salarii atractive
- ▲ tichete masă
- ▲ condiții de muncă deosebite într-un singur schimb
- ▲ asistență medicală la sediul unității
- ▲ alte avantaje: spor muncă grea, spor vechime, premii

Informații suplimentare la sediul unității sau telefon 256.265 int. 120.

(3235874)

Holcim (Romania) S.A.

- Stația de Betoane Arad

organizează selecție de personal

pentru ocuparea următoarelor poziții:
- **Operator - Dispecer Stație de Betoane**
- **Operator - Mentenanță Stație de Betoane**

(specializarea: Mecanic, Electrician, Electro-mecanic)
- **Laborant Stație de Betoane**
- **Conducător Autobetonieră**

Selecția va avea loc Sâmbătă, 22.02.2003, la Stația de Betoane din Str. Câmpul Liniștii (în spatele Vămii Arad) începând cu ora 09:00

Relații suplimentare la telefonul: 0740 110 564 (3236012)

Camera de Comerț Arad

Organizează următoarele cursuri:
- Reglementările contabile aprobate din O.M.F. 306/2002, aplicabile de la 01.01.2003, obligatorii pentru toți agenții economici (cu excepția celor care întocmesc situațiile fianciare, conform O.M.F. 94/2001);
- Modul de întocmire a situațiilor financiare pe anul 2002;
- Inițiere în utilizarea calculatoarelor și birotică (Windows, Word);
- Inițiere în activitatea de referent resurse umane;
- Limbi străine (engleză, italiană, franceză, germană);
- Limba italiană pentru asistenți medicali.

Informații suplimentare la sediul CCIA Arad Str. Closca nr. 5, camera 31, etajul 2, Tel.: 20.88.07; 20.88.08.

(c.62)

Prin magazinele
SC BENDEA SRL
situate în Arad, B-dul Revoluției Nr. 26-30, tel. 231.853,
str. Liviu Rebreanu Nr. 68, tel. 250.905,
str. Eftimie Murgu colț cu Pădurii, tel. 228.966
Program zilnic 9-17,00 Sâmbătă 9-13,00

Vinde la cele mai avantajoase prețuri:
- MATERIALE DE CONSTRUCȚII (ciment, var, BCA, rigips, oțel beton) membrane izolatoare, plasă rabitz, plasă gard, polistiren expandat plăci azbociment, cuie, sârmă
- TABLĂ zincată, cutată și neagră și decapată
- INSTALAȚII SANITARE și ACCESORII PENTRU ÎNCĂLZIRE, vopsele și adezivi, vată minerală
- BATERII IMPORT (Italia)
- CĂZI CU HIDROMASAJ, DULAPURI BAIE Elveția
- CALORIFERE aluminiu, calorifere oțel, cazan pentru încălzire pe gaz, boilere electrice, boilere pe gaz.
- Toată gama de ȚEVI, FITINGURI și GARNITURI
- PARCHET lamelar, lambriuri toate culorile
- FAIANȚĂ și GRESIE diferite modele, culori
- TAVAN casetat AMS import Austria

Vânzări în 36 rate AVANS 0

(3235894)

România-Județul Arad

Primăria Comunei Felnac Roagă:

PROPRIETARII CARE DEȚIN MAI MULT DE UN IMOBIL PE RAZA COMUNEI FELNAC,
să se prezinte cât mai urgent la sediul instituției pentru a depune declarația CF. O.G. 36/2002.
Temen limită 28.02.2003.

Totodată posesorii de autorizații, care încă nu le-au vizat pentru anul 2003, sunt rugați să se prezinte la sediul Primăriei Felnac, cel târziu la data de 22.02.2003, în vederea vizării acestora

Program de lucru cu publicul:
Zilnic între orele 8,00 - 12,00.

(3912702)

Ca urmare a apariției suspiciunii de pestă porcină clasică în cartierul Grădiște - municipiul Arad

Anunț important

din dispoziția nr. 450 din 24.01.2003 a Direcției Sanitar Veterinare Arad

SE SISTEAZĂ ACTIVITATEA TÂRGURILOR DE ANIMALE Sânicolau (MARȚI) și OBOR (VINERI)

începând cu data de 24.01.2003.

Conducerea SC „T.O.P." SA ARAD

(3235807)

SC SEVERINA SA INEU Vinde

- ▲ Autobasculantă Roman cu CIV
- ▲ Autobasculantă SRD 5 to - 2 buc.
- ▲ Saviem cu CIV - Cifarom
- ▲ TIH 445 - Buldozer S 1.500
- ▲ Bena remorcă - strung SN 500; - strung SP8- 3.000
- ▲ Presă PAI 40 to
- ▲ Presă PAI 24 to
- ▲ Presă PAI 63 to
- ▲ Presă Hidraulică (APKANT)
- ▲ Freză Fus 24
- ▲ Ciocan pneumatic
- ▲ Aparat sudură prin puncte
- ▲ Transformator sudură - 4 buc.
- ▲ Electrocompresor - 1,5 mc
- ▲ Fierestrău alternativ
- ▲ Instalație de sudură cu strat de flux
- ▲ Foarfecă debitat oțel beton
- ▲ Mașină de găurit
- ▲ Polizor dublu
- ▲ Mașină de fălțuit tablă
- ▲ Instalație sudură CO2
- ▲ Recipient aer
- ▲ Mașini tricotat R 11 A - 2 buc.

Relații la telefon: 0257/511.639; 0744/320.362. (3912698)

Consiliul de Administrație al „Podgoria" Cooperativa Credit Ghioroc

convoacă Adunarea Generală a membrilor cooperatori în ziua de 26 februarie 2003 ora 10 în sala de ședințe a cooperativei cu următoarea

ordine de zi:
1. Raportul Consiliului de Administrație privind activitatea desfășurată și rezultatele economico financiare pe anul 2002.
2. Raportul cenzorului cu privire la constatările făcute cu ocazia exercitării mandatului în anul 2002.
3. Aprobarea bilanțului contabil al coop. de credit pe anul 2002.
4. Aprobarea bugetului de venituri și cheltuieli pe anul 2003.
5. Desemnarea din rândul administratorilor a unui reprezentant la Adunarea generală Creditcoop.
6. Stabilirea remunerației administratorilor și cenzorului în anul 2003.
7. Aprobarea fuziunii prin absorbție cu alte coop. de credit.
8. Hotărârea adunării generale a coop. de credit.
9. Diverse.

În cazul neîndeplinirii condițiilor de cvorum, o nouă adunare generală va avea loc în data de 3 martie 2003, ora 10, la sediul cooperativei.

Președinte, Jurj Floarea

(3912700)

Penitenciarul de Maximă Siguranță Arad

Pune la dispoziția persoanelor juridice și fizice

FORȚĂ DE MUNCĂ SPECIALĂ (DEȚINUȚI/E) pentru executarea unor lucrări în domeniul construcțiilor, agriculturii, confecționării de încălțăminte, etc., precum și pentru executarea de munci necalificate (demolări, încărcat/descărcat, etc.).

Hrana și paza deținuților va fi asigurată de către penitenciar.

Informații suplimentare la telefon: 0257 - 212661, 0257 - 212663 sau la sediul firmei din Arad, str. 6 Vânători FN. (c.b.)

TÂMPLĂRIE PVC cu GEAM TERMOPAN CALITATE GERMANĂ GEALAN Fenster-Systeme

Convingeți-vă!

Cel mai bun! Cel mai ieftin! În rate!

ARAD, STR. CAIUS IACOB BL.R
FOSTUL Mag. CĂMINUL (lângă BANC POST)

TELEFOANE 0257-256.899 0722-528.185

s.c. Compania de Transport Public S.A.

Arad, Calea Victoriei nr. 35 B-37, telefon: 230.995, 230.912.

Angajează:

■ ȘEF sector exploatare autobuze
- studii superioare de specialitate

■ ȘEF autocoloană autobuze
- studii medii de specialitate

Condiții de angajare:
- domiciliul stabil în municipiul Arad
- vechime minimă în specialitate: 5 ani
- fără desfaceri disciplinare în carnetul de muncă
- vârsta cuprinsă între 30-45 ani

■ ȘOFERI autobuz

Condiții de angajare:
- domiciliul stabil în municipiul Arad
- stagiul militar satisfăcut
- fără desfaceri disciplinare în carnetul de muncă
- posesor de permis de conducere categoria B, C, D și E

Organizează curs de calificare în meseria de vatman cu durata de 6 luni

Condiții de înscriere:
- absolvenți de liceu sau școală profesională cu calificare în meseria de lăcătuș sau electrician
- domiciliul stabil în municipiul Arad
- stagiul militar satisfăcut
- fără desfaceri disciplinare în carnetul de muncă
- vârsta minimă: 21 ani, maximă: 45 ani.

Cei interesați se vor prezenta la sediul C.T.P. S.A.- Serviciul Resurse Umane, până la data de 21.02.2003, având asupra lor următoarele acte:

● buletin de identitate ● livret militar ● carnet de muncă ● diploma de studii (original și copie xerox)

Informații suplimentare se pot obține la sediul societății - Serviciul Resurse Umane. (3236015)

S.C. BUILDING S.R.L.

Arad, str. Patria nr. 14

Angajează

- ▲ Tâmplari mașiniști
- ▲ Sculptori în lemn

Condiții de muncă:
- salarizare atractivă
- bonuri de masă
- transport gratuit
- asistență medicală gratuită la sediul societății

Persoanele interesate se vor prezenta la sediul societății, str. Patria nr. 14.

(3236019)

Contor ZENNER

LOGO-UL FIRMEI CONTOR ZENNER ROMÂNIA

Cu ocazia Aniversării a 10 ani de existență,
Contor Zenner lansează :

CONCURS DE GRAFICĂ

(Informații suplimentare: http://www.zenner.ro/concurs)

Scop: utilizarea emblemei pentru obiecte de la mici dimensiuni: ecusoane, decorații, plicuri, eșarfe, invitații, pagini antet... până la efecte grafice mari: decorarea unei scene, decorarea meselor...

Format: max. A4, preferabil sub formă electronică.

Lucrarile se pot depune sau trimite prin poștă la adresa: Calea Bodrogului nr. 2-4, cu mențiunea "Concurs de grafică"

PREMIUL: 500 EURO.

Termen de predare: 2 februarie 2002

Anunțare câștigător: 4 martie 2003

Pentru alte informații: Tel: 0257-208.501, 208.502

(3236033)

WEST BANK S.A.
ARAD, B-dul Revoluției nr. 88
TELEFON: 284.888; FAX: 285.202
WESTERN UNION TRANSFER DE BANI®
Cel mai rapid mod de a primi bani din toată lumea

ADEVĂRUL

Cotidian independent Arad

Anul XV, nr. 3835

Vineri, 14 februarie 2003 • 16+8 pagini • 5000 lei • e-mail: adevarul@arad.ro; adv.pub@arad.ro

BRAT Publicație auditată în semestrul I 2002

Tiraj mediu zilnic vândut: 30 531

ASTRA VAGOANE CĂLĂTORI
Singurul producător de confort din țară
Str. Petru Rareș 1-3
Tel: 233.651 Fax: 258.168
e-mail: astra.calatori@astrac.rdsar.ro

Sesiunea extraordinară a Consiliului Local Municipal

UN LUCRU FĂCUT DOAR PE JUMĂTATE...

Sesiunea extraordinară a Consiliului Local de săptămâna aceasta ***s-a desfășurat mai liniștit decât se credea.*** Aceasta dacă nu punem la socoteală clasicele de-acum înțepături și vorbe pe care și le aruncă unii consilieri. Și s-a desfășurat oarecum liniștit pentru că ședința - cel puțin în prima ei parte - a avut o miză neobișnuit de mică în raport cu ceea ce lumea aștepta: înlocuirea ghearei pe care Parktronicul o punea pe mașină cu o amendă obișnuită. Firește, e și aceasta ceva, dar după părerea multora ***de o mie de ori mai important pentru arădeni - și îndeosebi pentru cei care locuiesc pe bulevardul principal, dar nu numai pentru ei - ar fi fost reducerea tarifului abonamentelor lunare sau chiar a tarifului orar.*** Așa, nu știu câți se vor bucura de dispariția „ghearei", treaba dorindu-se a fi, este clar, mai mult o lovitură de imagine din partea Opoziției, o lovitură pregătită însă în pripă, dovadă bâlbâielile autorilor inițiativei care au ignorat punerea efectivă în practică a înlocuirii ghearei cu amenda.

Bun, îi dai amendă celui care parchează neregulamentar. Dar, cine va face treaba asta? Belsirim, în nici un caz pentru că este un SRL și nu are dreptul!, doar Primăria și Poliția având prin lege asemenea prerogative în ceea ce privește domeniul public. Atunci, cine? În acest punct consilierii s-au împotmolit, soluția avansată ulterior de către unii ca ***Primăria prin angajații ei sau prin niscaiva inspectori să aplice amenzile*** fiind una fantezistă dacă ne gândim câți inspectori ar fi necesari, mai ales dacă începând din primăvară parcarea cu plată se va extinde, și mai ales, ***cât de rentabili vor fi ei?*** Își vor scoate salariile cei 15-20 de viitori inspectori din presupusele amenzi? Iar dacă și le vor scoate, totuși, ce va mai rămâne - dacă mai rămâne ... - de împărțit între Primărie și partenerul ei din aceste amenzi?!

MIRCEA DORGOȘAN

(Continuare în pagina 5)

Miercuri noaptea, la Chișineu-Criș

AJUTORUL ȘEFULUI DE POST DIN ZERIND S-A SPÂNZURAT

● Victima era în cercetarea Parchetului Militar

Foto: ȘT. MATYAȘ

Pag. 6

DISPUTĂ ÎNTRE PREOTUL PAROH ȘI CONSILIUL PAROHIAL DIN NĂDAB

● Consilierii au chemat presa...

Foto: ȘT. MATYAȘ

Pag. 4

INFOTON
Oferă
FAXURI
Siemens
1,5 milioane + TVA
garanție 12 luni
str. Eftimie Murgu, nr. 74-76, tel./fax: 281800
magazin:
str. Lucian Blaga, nr. 2-4, tel./fax: 281595

S.C. MOBIL VENEZIA S.R.L.
execută la comandă
- Bucătării
- Dormitoare
- Camere de zi și tineret

din materiale import
Telefon 0257-218.264
0722.777.361

Ziua îndrăgostiților

Foto: ONORIU FELEA

Pag. 7

PARKTRONIC
CEL MAI MODERN SISTEM DE PARCARE CU PLATĂ DIN ROMÂNIA
Informații Telverde gratuit
08008.09009
(C.P.)

În acest număr
Supliment TV

TIM BERTRAND
TIMIȘOARA Str. Reșița nr. 23 A tel. 0256-218.908
ARAD Str. Cernei nr. 1 (fost Meșianu) 0257-214.143
Mobilă pentru casa și biroul tău
Ne pasă de confortul tău!
(92.9581)

ÎNCHIRIEZ SPAȚII PRODUCȚIE
500 m², 1000 m², 1500 m² – cu toate utilitățile
TELEFOANE 272.812, 0721.269.706

CALENDAR

● Astăzi, Soarele răsare la ora 7 și 18 de minute și apune la ora 17 și 43 de minute.

● Au trecut 44 zile din acest an. Au mai rămas 321 de zile până în 2004.

● ***Praznicul zilei:*** ***Biserica ortodoxă:*** Cuv. Auxențiu, Maron și Avraam; ***Biserica greco-catolică:*** Cuv. Axente; Sf. Metodiu ep. și Cipril pr. Patronii Europei.

A venit BARZA!

La Arad: Mihai George, Hidec Robert, Costea Daniel, Naida Sergiu

Ineu: Jurj Darius, Gabor Denis Andrei, Bălăban Sorana Andreea

Lipova: Todoru Lucian Emanuel.

METEO

Vremea va fi rece, geroasă . noaptea și dimineața. Cerul vă fi variabil. Vântul va sufla slab. Noaptea și dimineața se va semnala ceață, asociată cu depunere de chiciură.

Temperaturi maxime: -5 la -2°C.

Temperaturi minime: -14 la -11°C.

AU PLECAT DINTRE NOI!

✝ **Iureș Maria (1945); Berar Mina (1928), Banciu Gheorghe (1942), Cucu Gheorghe (1913); Copil Alexandra (1932); Ignuța Cornel (1954); Oarșă Zenobiu Emil Nicușor (1925); Orz Liviu (1939); Hrab Filipina (1919).**

Vernisaj DOI PLASTICIENI, LA GALERIILE „TURNUL DE APĂ"

Galeria de artă „Turnul de apă" găzduiește între 15 februarie - 15 martie a.c. expoziția de pictură și sculptură a artiștilor plastici arădeni Felicia Lacsan Bedelean și Celus Ciobanu.

Vernisajul expoziției va avea loc mâine, 15 februarie, orele 11 și va fi prezentată de scriitorul Gheorghe Schwartz.

ACTUALITATEA CULTURALĂ

TEATRU

Sâmbătă, 15 februarie 2003, Teatrul de Stat Arad prezintă piesa „Patima roșie" cu începere de la ora 18,00. Regia Ioan Ardeal-Ieremia.

CINEMATOGRAFE

Dacia: Nașul stresat (SUA) 10; 12; 14; 16; 18; 20

Mureșul: Afaceri dubioase (SUA) 10; 12; 14; 16; 18

Arta: Contele de Monte Cristo (SUA) 15; 17,30; 20

Sala Mică: Crimă de înaltă trădare (SUA) 15,30; 18,30

Progresul: Eu cu mine și Irene (SUA) 15 Recuperatorul (SUA) 17

INEU

14-16 februarie: Dublura (SUA) 15; 17

19-20 februarie: Mașina timpului (SUA) 15; 17.

„ADEVĂRUL" VĂ ASCULTĂ

La telefonul dimineții, 280944, între orele 09.00-12.00

▪ Scutire de impozit pe teren pentru locuință și terenul aferent acesteia

D-na **Mărinescu** Ileana, din Arad, beneficiară a drepturilor stipulate de Decretul 118/1990, a primit un teren de la Primărie, în urmă cu mulți ani, pe care a construit un garaj. D-na **Marinescu**, ne întreabă dacă acest teren intră la impozite și taxe locale?

„De la 1 ianuarie a.c., beneficiază de scutire la impozitul pe teren numai pentru locuință și terenul aferent acesteia. D-na respectivă plătește chiria pe teren la Primărie, iar pentru clădire plătește impozit la noi", a declarat **Pavel Neamțiu**, directorul Direcției Fiscale, Arad.

▪ Bani cheltuiți fără nici un folos!

D-l **Rafailă Nicolae**, din Tăgădău, este nemulțumit de serviciile oferite de BCR. În urmă cu cinci ani a venit de la Timișoara la Tăgădău pentru a începe o afacere în domeniul agricol. Anul trecut a făcut un dosar pentru a primi creditul FIDA, un credit în valoare de 2000 $. Garanția împrumutului a fost ipoteca pe casă.

La o lună de la depunerea dosarului, i s-a cerut să rezolve problemele cu casa, adică dezmembrarea, pentru a putea primi banii. A cheltuit o groază de bani pentru asta, iar acum, când trebuia să scoată creditul i s-a spus că mai trebuie trei giranți pe lângă ipotecă. **„Nu sunt de acord, aici în sat nu prea mă cunoaște lumea și cine să aibă încredere să vină de girant. După ce am plătit atâția bani pe dosar și toate actele necesare, în valoare de apoximativ 10 milioane lei, dacă renunț la credit, toți banii aceștia s-au dus pe râpă. Sunt de-a dreptul neserioși"**, afirmă d-l **Rafailă**.

Redactor de serviciu, M. G.

HOROSCOP

Vineri, 14 februarie 2003

Berbec (21.03-20.04). Veți reuși să vă rezolvați problemele de la serviciu. Lăsați restul intereselor la o parte și investiți-vă energia în carieră.

Taur (21.04-20.05). Șansa vă va ocroti, așa că dați bătaie, puneți-vă planurile în aplicare.

Gemeni (21.05-20.06). Continuați să vă risipiți energia fără a avea nici o posibilitate de a o recupera. Încercați să imprimați un ritm mai moderat vieții.

Rac (21.06.-22.07). Nu este exclus să întâlniți partenerul ideal, iar dacă acesta există deja, veți găsi o persoană pe care vă veți putea baza în continuare.

Leu (23.07-22.08). Ieșirile dvs.din această perioadă vă prind bine. Continuați tot așa.

Fecioara (23.08-22.09). În carieră, șanse de avansare. Șefii au observat că vă descurcați mai bine ca înainte.

Balanța (23.09-22.10). Vă va lipsi buna dispoziție, iar din când în când vă veți simți obosit.

Scorpion (23.10-21.11). Problemele profesionale vor continua să vă țină ca și strâns cu ușa.

Săgetător (22.11-21.12). Dacă până acum nu v-ați îndrăgostit de nimeni, ba chiar ați evitat acest lucru, de această dată nu veți mai scăpa.

Capricorn (22.12-19.01). Beneficiați din plin de oportunitățile norocoase atât în carieră cât și în viața sentimentală.

Vărsător (20.01-20.02). Este momentul să demarați rezolvarea problemelor mai delicate, amânate pentru vremuri mai bune.

Pești (21.02-20.03). Energia pe care o aveți în această perioadă vă va face să vă simțiți excelent.

UTILITARE

PIEȚE, TÂRGURI

Astăzi este zi de piață la Ineu, Lipova, Covăsânț, Mișca, Moneasa, Șepreuș, Șimand, Vladimirescu. Tot astăzi se organizează târguri săptămânale la Ineu, Șepreuș, Șimand.

Mâine, sâmbătă, vor avea loc târguri săptămânale la Felnac, Lipova, Pâncota, Hălmagiu și Moneasa, iar duminică, la Sântana și Vinga.

FARMACII DE SERVICIU

• Farmacia **REMEDIUM** Arad, B-dul Revoluției nr. 52-54. Program luni-vineri: 7,30-20,00, sâmbătă 8,00-14,00. Telefon 233195. * Farmacia **LIBRO PHARMA** NON STOP, Calea Aurel Vlaicu 60-68 (lângă stadionul UTA) telefon 212.992. • Farmacia **TEAHAFARM** Arad, B-dul Revoluției nr. 65. Program: luni-vineri 8-21, sâmbătă 9-13. Telefon: 254.587. • Farmacia **„OMNIAFARM"**, Calea Aurel Vlaicu, Bl. Z28, cu program zilnic de la orele 8,00-22,00. Telefon 271724. • Farmacia **SENSI BLU, ARAD I** Bd. Revoluției nr. 43. Program non-stop, inclusiv sâmbătă și duminică. Telefon 254.527. • Farmacia **SENSI BLU ARAD II** Bd. Revoluției nr. 93. Program zilnic 8-22 - inclusiv sâmbăta și duminica. Telefon 214.955. • Farmacia **ELPIS PHARM** Micălaca, zona Piața Soarelui, str. Voinicilor, colț cu str. Păsunii, Bl. 193, sc. A, parter. Program: luni-vineri 8-20, sâmbătă 8,30-14. Tel: 259619.

URGENȚE STOMATOLOGICE...

...asigură Cabinetul din str. Crișan (în spate la Gionelli).

• În zilele de sâmbătă și duminică, urgențe stomatologice asigură și cabinetul din B-dul Revoluției nr. 62, ap. 17, între orele 9,00-19,00. Telefon: 256665. Și Cabinetul Stomatologic din Calea Victoriei nr. 7 A asigură zilnic urgențe, inclusiv sâmbăta, între orele 10-15. Telefon 095.565.622.

Cabinetul stomatologic din B-dul Revoluției nr. 95, etajul I, asigură urgențe, zilnic între orele 8-14, telefon 282184.

SANITAR-VETERINARE

Medic veterinar autorizat execut însămânțări artificiale la vaci, scroafe, cățele și consultații, tratamente la domiciliul clientului. Tel.: 0257-288.292 mobil 0724-267.723.

ÎNTRERUPERI DE CURENT

14 februarie: (9-15): Cl. A. Vlaicu Bl. B 5/1.

APOMETRE

14 februarie: Pasaj 40-48, Bl. Imașului, Bl. 151-200 Micălaca, I. Lengyel, A. Andre, Voinicilor, Ciobanului, Dreptății, Frăției, Stânjenel, I. B. Deleanu, Piața Carpați, Z. Moricz, Bradului, Zmeurei, Lucreția, Rahovei, Tismana, S. Bocu, Gh. Groza, Slatinei, Dâmboviței, Oborului, Gloriei, Suceava, Lăcrămioarelor, I. Fluieraș, I. Felea, Ciorogariu cu soț, Oituz fără soț, Remus, Mărgăritar, Zrenjanin, Triumfului, Labirint, Teiului, M. Stănescu, C. Coposu.

ADMINISTRAȚIA FINANCIARĂ

Administrația Financiară a municipiului Arad: Asistență contribuabili (impozitul pe venitul global) - telefon 280633, 280733, int. 199 între orele 8,00 - 12,00. Informații mai pot fi obținute la adresa de web: www.finantearad.ro

ÎNREGISTRĂRI ÎN CAZ DE DECES

Biroul de Stare Civilă - decese face înregistrări după următorul program: sâmbătă și duminică, între orele 9,00-11,00. Tel. 281850.

TELEFON DE URGENȚĂ LA POLIȚIE: 955

Noul număr de centrală telefonică al I. J. P. (Inspectoratul Județean de Poliție) Arad: 207100.

Precizare: 2,5 ha

În ziarul „Adevărul" din data de 12 februarie a.c., în cuprinsul articolului **„Centrele de distribuire a îngrășămintelor sunt pregătite să atribuie subvențiile"** a apărut o regretabilă eroare cu privire la suprafața de teren pe care trebuie s-o dețină în proprietate o persoană pentru a putea beneficia de aceste subvenții. Astfel, potrivit O. G. nr. 158, vor primi îngrășăminte chimice **doar cei care au 2,5 ha și nu 12,5 ha** cum greșit a apărut în articolul amintit.

ADEVĂRUL
COTIDIAN INDEPENDENT ARAD
Editor: S.C. ADEVĂRUL Arad S.R.L.
COD FISCAL R 1681938 ● COD SICOMEX 19.604 ● CERTIFICAT J 02/1886 / 31X1991 ● COD SIRUES 020956601 ● ISSN 1220 - 7489

Redacția și administrația: 2900 Arad, Bd. Revoluției nr. 81. Telefoane: SECRETARIAT - 281802, fax 280655, 280625; ADMINISTRAȚIE - CONTABILITATE - 281797; MICA PUBLICITATE - 210775; MAREA PUBLICITATE - 280904; CLUBUL PRESEI - 280989.

Consiliul de administrație: președinte - **DOREL ZĂVOIANU,** telefon 281802, 280625; vicepreședinte - **MIRCEA DORGOȘAN,** telefon 281802, 280625; membri: **NICU COJOCARU,** telefon 280904; **MIRCEA CONTRAȘ,** telefon 280854, **LIZICA MIHUȚ,** telefon 280070, **ȘTEFAN TABUIA,** telefon 281855, **MIRCEA ȚÎȘCĂ,** telefon 280904.

Colegiul de redacție: **MIRCEA CONTRAȘ** (redactor-șef); **MARCEL CANCIU** (șef secție foto), telefon **281701; ALEXANDRU CHEBELEU** (șef secție sport), telefon **281701; NICU COJOCARU** (șef secție publicitate) telefon/fax: **280904; GABRIELA GROZA** (secretar general de redacție), telefon **280854**; **VASILE FILIP** (șef secție cultură-învățământ-tineret), telefon **281855; 280003; IOAN IERCAN** (șef secție politică), telefon **280943; DORU SAVA** (șef secție social-economic), telefon **281738; ȘTEFAN TABUIA** (șef secție actualități), telefon **281855; 280003; DOREL ZĂVOIANU** (președinte al Consiliului de administrație), telefon **281802, 280625.**

Tiparul executat la S.C. MEDIAGRAF S.A. ARAD, str. Feleacului F.N., telefon 250902, fax 250920

„Adevărul" poate fi citit și pe Internet la adresa http://adevarul.arad.ro

MONTANA TOUR ARAD
telefon 270191;
0744-669.414
organizează excursie la
CARNAVAL LA VENEȚIA,
27 februarie - 2 martie,
preț 185 Eu.
Destinații exotice:
Thailanda - 809 Eu
Egipt - 265 Eu
Tunisia - 169 Eu
Schi și circuite culturale

Echipa de serviciu

GABRIELA GROZA
secretar de redacție

Bianca Felea,
Ioan Leac,
Adela Pop,
Ramona Vidulescu
tehnoredactare computerizată

Doina Jurcă,
Radu Muntean,
Aurica Telcian,
Dacian Toduța
corectură

Cursul valutar*

VALORI ÎNREGISTRATE IERI, 13 FEBRUARIE 2003

Denumirea valutei	BNR	BCR		BRD		Banca Transilvania		Banca Românească		Banca Romexterra	
		C	V	C	V	C	V	C	V	C	V
Euro	35326	34854	35657	34740	35280	34900	35550	34832	35532	34900	35350
Dolar S.U.A.	32746	32450	32800	32350	32780	32200	32740	32320	32845	32300	33750
Forint	145	135	148	138	146	140	144	-	-	-	-

MAI MARII CJA AU DAT DOVADĂ DE NESERIOZITATE

Ieri, Consiliul județean Arad a solicitat prezența mass-media locale pentru o întâlnire ce urma să aibă loc în sala 63 a Consiliului județean, cu începere de la ora 11.30.

Pe lângă ziariști au mai fost invitați să participe la discuție cu o delegație franceză și reprezentanți ai Camerei de Comerț și Industrie Arad, Primăriei Arad și ai agenților economici.

Francezii din Molieres s-au înfrățit cu comuna Săvârșin, doreau o colaborare cu mediul economic arădean, motive suficiente pentru ca dezbaterile să se anunțe interesante.

La ora 11.45, reprezentanții CJA și delegația franceză au intrat în sala 63 unde peste 20 de oameni îi așteptau. Preț de câteva secunde au privit lung mulțimea și, în loc să se așeze pentru a începe discuțiile...au făcut stânga - împrejur fără să scoată un cuvânt!

Pierzându-și răbdarea, rând pe rând, ziariștii invitați am plecat din sală. În urma noastră, patronii și ceilalți invitați îi catalogau drept neserioși pe mai marii CJA...

M. P.

UN IRAKIAN A FORȚAT GRANIȚA PE LA NĂDLAC

Un bărbat care intenționa să iasă din țară pe la Nădlac a prezentat polițiștilor de frontieră un pașaport danez.

La studiul mai atent al documentului, lucrătorul din punctul de trecere a frontierei a constatat că actul prezentat nu îndeplinește condițiile de formă și de fond caracteristice documentelor eliberate de către autoritățile daneze. Mai mult, în paginile pașaportului prezentat la control erau aplicate ștampile false ale autorităților de frontieră române și ale unor state străine.

Din verificările amănunțite efectuate ulterior, precum și din declarațiile celui în cauză, s-a stabilit că este vorba despre un cetățean irakian de 47 de ani.

Kasim M. a intrat legal în România în cursul anului trecut, solicitând apoi acordarea statutului de refugiat. După ce a stat câteva luni în Capitală, a conceput un plan pentru a ajunge în Elveția, unde se află familia sa.

Așa că a apelat la „serviciile" unui necunoscut din București care, în schimbul sumei de 800 de dolari americani, i-a procurat pașaport fals.

„Irakianului Kasim M. i-a fost întocmit dosar penal pentru săvârșirea infracțiunilor de fals privind identitatea și tentativă de trecere ilegală a frontierei de stat", ne-a mai informat subinspectorul **Robert Iudt**, purtătorul de cuvânt al Inspectoratului județean an poliției de frontieră Arad.

N. OPREAN

HOȚ DIN MAȘINI

Un tânăr din Almaș a fost arestat preventiv pentru furt din mașini.

Zilele trecute, **Nicoară Marius-Florin**, de 20 de ani, a sustras din mașina unei consătene mai multe bunuri pe care încerca să le valorifice „la negru".

În prezent dă cu subsemnatul pentru un prejudiciu de două milioane și patru sute de mii de lei.

A CĂZUT DE PE BICICLETĂ ȘI A MURIT

Un bărbat din Arad se plimba cu bicicleta cu motor pe strada Făt-Frumos din municipiu.

Când a ajuns în dreptul casei cu numărul 11, *Bugyi Iosif*, de 69 de ani, a căzut de pe bicicletă și a murit.

Pentru a stabili toate împrejurările producerii accidentului, polițiștii arădeni continuă cercetările.

BANDĂ DE HOȚI, LA PECICA

Polițiștii din Pecica îl cercetează pe minorul Ilie Rusu, de 15 ani, care, în perioada octombrie 2002-ianuarie 2003, a sustras mai multe bunuri din stația Petrom Turnu. Prejudiciul total se ridică la cinci milioane de lei.

Extinzând cercetările, oamenii legii au stabilit că, în aceeași perioadă Ilie Rusu s-a înhăitat cu familia Ianchiș Dumitru, de 43 de ani, Gavril de 22 de ani, Ionuț de 18 ani, Dumitru de 15 ani și Silviu - Cristian, de 12 ani, împreună cu care a săvârșit mai multe furturi pe raza localității Turnu.

Toți șase sunt cercetați în stare de libertate.

PE ȘOSELE

În ultimele 24 de ore, polițiștii rutieri au aplicat amenzi contravenționale în valoare de peste 79 de milioane de lei.

Deoarece n-au respectat prevederile Regulamentului circulației, 187 de conducători auto s-au văzut nevoiți să scoată bani din buzunar ca să plătească amenzile pentru viteză excesivă, lipsa centurii, etc.

Totodată, agenții de circulație au ridicat trei certificate de înmatriculare pentru diverse defecțiuni tehnice depistate la mașini.

FĂRĂ CARNET!

Agenții de circulație au prins doi șoferi de ocazie, care s-au urcat la volan fără a avea permis de conducere.

Primul dintre ei este Crăciunescu Daniel, de 26 de ani, din Lipova, depistat la volanul unui Oltcit cu numărul de înmatriculare CT-07-CZS.

Cel de-al doilea „conducător auto" este Borza Mircea-Adrian, de 34 de ani, din Arad prins în timp ce se afla la volanul unui BMW cu numărul de înmatriculare BC-441-RW.

S.C. „Adevărul" SRL nu-și asumă responsabilitatea pentru conținutul articolelor publicate, aceasta revenind în exclusivitate autorilor.

RAZIE DE PROPORȚII ÎN PUNCTELE DE TRECERE

Polițiștii de frontieră și jandarmii au efectuat o razie de proporții în zona punctului de trecere a frontierei Nădlac.

Cu acest prilej au fost verificate 54 de autovehicule și au fost legitimate 93 de persoane care se aflau „întâmplător" în perimetrul punctului de trecere a frontierei, pe lângă coloana de automarfare și în preajma magazinelor „Duty-Free".

Un număr de 22 de persoane care spălau mașinile sau care comercializau diverse obiecte artizanale pe marginea drumului au fost trimise acasă. Patru dintre cei îndărătnici s-au ales și cu amendă de 600 de mii de lei fiecare.

„Astfel de acțiuni, efectuate la inițiativa șefului Poliției de frontieră arădene, vor continua. Scopul lor este asigurarea unui climat de încredere și siguranță persoanelor care intră sau ies din țară", susținea subinspectorul **Robert Iudt**, purtătorul de cuvânt al Inspectoratului județean al poliției de frontieră Arad.

N. O.

UN TÂNĂR A MURIT PE STRADĂ

În noaptea de miercuri spre joi Serviciul Județean de Ambulanță a fost solicitat în zona Intim unde, în plină stradă, decedase un tânăr de aproximativ 20 de ani, cu identitate necunoscută. Cadrele medicale susțin că după felul în care era îmbrăcat, nu părea să fie un boschetar. Până la ora documentării noastre nu se cunoșteau detalii despre cauza morții acestuia.

M. P.

ATLAS REISEN ATLASSIB
O POARTĂ DESCHISĂ SPRE EUROPA

LINII INTERNAȚIONALE DE AUTOCAR
POȘTA - CURIER RAPID
închirieri autocare pentru grupuri;
asigurări medicale şi cărți verzi
INFORMAȚII 08010 100100
NUMĂR UNIC DE TELEFON
* NUMĂR DE TELEFON FARĂ SUPRATAXĂ (TARIF CONVORBIRE LOCALĂ)
(3235841)

PURTAT PE DRUMURI PENTRU... 22 DE BANI!

Avram Traian este unul dintre miile de arădeni care beneficiază de ajutor pentru încălzire. Disciplinat din fire, bărbatul a luat borderourile de plată completate de către administratorul blocului 229, din Arad, strada Simion Popa, și s-a prezentat cu actele să le depună.

Funcționarele Primăriei Arad, de la ghișeul aflat în zona Orizont din Micălaca, au refuzat să-i ia omului hârtiile. Motivul: un rest de 22 de bani pe care administratorul l-a trecut la suma datorată de Avram Traian pentru apa caldă și căldura consumată în luna ianuarie a.c.

„Mergeți la administrator și spuneți-i ca suma de 1.047.361,22 lei să o rotunjească fie în sus, fie în jos, că altfel nu vă putem prelua borderoul din cauza celor 22 de bani. Să-i șteargă de pe borderou, să ștampileze și să semneze în locul acela și-abia după aceea veniți cu hârtiile la noi". Nedumerit din cale afară de cele auzite și supărat că este purtat pe drumuri, Avram Traian ne-a cerut sprijinul: **„Lămuriți-mă vă rog, fiindcă în situația mea se află foarte mulți arădeni. Aveau dreptul funcționarele să mă refuze?"**, ni se plângea **Avram Traian.**

Pentru a-i da un răspuns calificat, am solicitat punctul de vedere al d-nei **Lidia Stoinovici**, casier-șef la Banca Națională a României, sucursala Arad. Iată ce ne-a declarat dumneaei: **„Funcționarele de la Primărie au procedat corect. De câțiva ani de zile se lucrează doar cu leul, care nu mai are subdiviziuni. De aceea, calculele pe care le-a făcut administratorul trebuie rotunjite."**

NICOLAE OPREAN

În timp ce prefectul laudă funcționalitatea ghișeului unic, transportatorii susțin că

TIMPUL DE STAȚIONARE ÎN VAMĂ S-A TRIPLAT

Prefectul Dan Ungureanu s-a deplasat, ieri, la Vama Nădlac pentru a cerceta funcționarea, în punctele de frontieră, ghișeului unic de încasare a taxelor și sumelor datorate bugetului de stat, bugetelor locale și altor bugete, înființat în urmă cu câteva săptămâni. Au mai fost verificate și instituțiile care percep tarife la frontieră, în condițiile legii, în scopul de a fluidiza traficul și de a simplifica procedurile de control la trecerea frontierei de stat a României.

Cu toate că la intrarea în Vamă se aflau aproape 70 de TIR-uri iar la intrarea în localitatea Nădlac alte aproximativ 60, prefectul s-a declarat mulțumit de activitatea pe care o desfășoară acest ghișeu. **„Sunt mulțumit de felul în care se lucrează și mă bucur că am reușit să depășim greutățile inerente începutului. Desigur există și unele probleme, dar noi vom încerca în scurt timp să le remediem."**

Prefectul a atras atenția asupra marcajelor rutiere de la intrarea în Vamă și a dat ordin ca acestea să fie „aranjate" în cel mai scurt timp.

Șoferii aflați în Vamă afirmă că, de când s-a înființat acest ghișeu unic, timpul de staționare în Vamă a TIR-urilor s-a triplat. I.C. - șef de coloană la o firmă de transport - spune că a așteptat 12 ore să intre cu TIR-ul în Vamă. **„Cozile astea sunt de vină. Sistemul la aceste birouri este greșit...", declara I.C.**

Transportatorii mai sunt nemulțumiți de faptul că la ghișeul unic programul pe calculator este făcut să indice numai numele transportatorului, nu și firma. În acest fel, nu au factură prin care firma să le deconteze taxele. Ei mai spun că taxa de ecologizare, în valoare de 250 de mii de lei, care se percepe în Vamă, nu are nici un rost: **„înainte ne cereau taxă de salubrizare, acuma ne cer taxă de ecologizare. În ambele cazuri noi nu beneficiem de nimic, numai de o simplă chitanță. Rămânem doar cu banii dați..."**, spunea I.C.

Ungureanu s-a întâlnit cu reprezentanții instituțiilor implicate în funcționarea ghișeului unic la sediul Direcției Regionale Vamale, unde au avut discuții pentru îmbunătățirea sistemului.

NADIA BODRAN

Foto: VIOREL MUSCA

După o investiție de 35 de mii de Euro

MAGAZINUL „LEONARDO" ÎȘI AȘTEAPTĂ CLIENȚII, EXTINS ȘI MODERNIZAT

De ieri, arădenii pot trece din nou pragul magazinului de încălțăminte „Leonardo". După o investiție de circa 35.000 de Euro, realizată într-un timp foarte scurt, spațiul comercial din centrul orașului își așteaptă clienții care vor să-și procure încălțăminte. Arădenii vor putea descoperi la „Leonardo" un magazin complet renovat, cum puține sunt în oraș. „De fapt, așa trebuie să arate toate magazinele noastre din țară. Ne bucurăm că am reușit să-l aducem la acest nivel", a spus ing. Adrian Câzu, director de marketing la „Leonardo".

În prezent, lanțul de magazine „Leonardo" numără 53 de unități în întreaga țară. Magazinul din Arad a fost dat în folosință la 28 august 1998.

FLORIN TRUȚ

FOTO: AL. MARIANUȚ

DISPUTĂ ÎNTRE PREOTUL PAROH ȘI CONSILIUL PAROHIAL DIN NĂDAB

● Consilierii au chemat presa...

În fața casei parohiale ortodoxe din Nădab s-au adunat ieri aproape 30 de enoriași contrariați de neînțelegerile dintre preotul paroh și consiliul parohial. Primul, un om de acțiune, gospodar, a făcut diverse investiții pentru îmbunătățirea confortului în casa parohială și în biserică. Amenajările de la casa parohială țin mai mult de necesitate decât de lux. Dacă lux poate fi considerată gresia, faianța sau introducerea gazului metan. Și la biserică a fost introdus gazul metan. Problema e că nu au fost consultați membrii consiliului parohial. Șase din cei șapte membri ai consiliului parohial au cerut ca preotul Mager să fie verificat de către superiorii săi. Concluziile în urma verificărilor au fost favorabile preotului paroh, acestea având darul să mai liniștească spiritele. Părintele protopop Orădan le-a explicat celor prezenți ce a rezultat în urma verificărilor și i-a asigurat pe enoriași de buna credință a preotului din parohia Nădab.

Mulți dintre cetățenii din satul Nădab, cu care am stat de vorbă, ne-au declarat că au o bună părere despre „părintele Mager". Acesta a lucrat cot la cot cu enoriașii la renovarea casei parohiale, a făcut investiții în biserică și acum se pregătește să repare gardul cimitirului (deja a achiziționat stâlpii). Preotul Mager recunoaște că a greșit neconsultându-se cu cei din consiliu, dar afirmă că se temea că îi vor frâna investițiile. **„Mă bucur că s-a terminat totul și controlul a relevat faptul că nu am avut decât intenții bune. Nici una din investiții nu e proprietatea mea. Totul rămâne aici. Casa parohială și biserica sunt proprietatea și mândria satului. Pe viitor voi stărui mai mult ca relația dintre mine și consilieri să fie mai bună pentru bunul mers al bisericii"**, a declarat preotul Mager.

OLIMPIU BULZAN

„Strategia implementării noului Cod al Muncii"

Cu ocazia acțiunii de instruire organizată sub genericul „Strategia implementării noului Cod al Muncii", acțiune ce are loc astăzi, 14.02.2003, la Oradea (Stațiunea „Băile Felix"), aflându-se în trecere prin Arad, în cursul zilei de ieri, d-na inspector general de stat din cadrul Inspecției Muncii, Mariana Basuc și d-na director din cadrul Direcției Control Relații de Muncă, Gabriela Radu, au vizitat și Inspectoratul Teritorial de Muncă Arad. Cu acest prilej, a fost făcută o scurtă analiză a activității Inspectoratului pe anul trecut, precum și pe perioada scursă de la începutul anului în curs.

Au fost, de asemenea, discutate principalele repere ale inspecției Muncii pe anul în curs legate și de aplicarea noului Cod al Muncii.

La întâlnirea de astăzi, de la Oradea, participă din partea Inspectoratului Teritorial de Muncă Arad: inspectorul șef, ing. Liviu Crișan, inspectorul șef adjunct - relații de muncă, jr. Lucia Opriș, șef serviciu corp control relații de muncă, ing. Livia Vlad și consilier juridic, Simona Alb.

ADMINISTRATORII PARCĂRILOR DIN ARAD CONTESTĂ MĂSURA ELIMINĂRII GHEARELOR

● Belsirim Automotive vrea să renunțe benevol la blocarea roților

În urma adoptării hotărârii CLM din data de 11 februarie, privind modificarea sistemului de funcționare al parcărilor publice din municipiul Arad, societatea concesionară a parcărilor ține să facă următoarele precizări.

Măsura blocării roților a fost o condiție impusă de Consiliul Local pentru participarea la licitația ce a avut loc în decembrie 2001. Această măsură trebuia implementată indiferent care ar fi fost societatea ce administra parcările din Arad, întrucât a fost dorința exprimată prin vot la acel moment. Măsura blocării roților a fost votată apoi din nou de Consiliul Local prin hotărârea 161 din 6 iunie 2002, prin care se stabilea regulamentul de parcare în municipiul Arad. În consecință, societatea Belsirim Automotive a implementat un sistem care presupunea blocarea roților celor care nu plătesc, investind sume considerabile în acest sens. Trebuie oricum să precizăm că blocarea roților nu se aplică celor 95% de arădeni plătitori ai taxei de parcare, ci doar celor care nu plătesc acest tarif, desconsiderând atât o hotărâre a Consiliului Local cât și pe concetățenii lor care plătesc tariful orar sau au achiziționat un abonament.

Societatea noastră a propus oricum, încă din luna octombrie a anului trecut, renunțarea la blocarea roților și înlocuirea acesteia cu plata unei amenzi sau a unui tarif. Problema se află în discuții cu specialiști în diverse domenii. Cu toate acestea, la ședința de Consiliu Local de marți, în completă ignorare a legii (deoarece hotărârea nu a primit viza de legalitate necesară), unii consilieri, încălcând articolul care prevedea consultarea și discutarea oricăror modificări cu firma concesionară, a fost votată o hotărâre ineficientă din punct de vedere juridic. **Această hotărâre trebuie în primul rând să primească viza de legalitate din partea Prefecturii, care nu a acordat-o încă, iar mai apoi va putea fi atacată pe calea contenciosului administrativ.** Oricum, și așa cum e formulată ea în acest moment nu va intra în vigoare decât peste 15 zile de la publicare. **În consecință, până la intrarea în vigoare, măsura blocării roților rămâne în continuare aplicabilă.** După ce această hotărâre va fi anulată din cauza nelegalităților pe care le conține, societatea noastră va veni cu o ofertă de modificare a regulamentului care să presupună înlăturarea blocării roților și înlocuirea cu plata unei amenzi, iar încasarea acesteia să fie urmărită prin Administrația Financiară, astfel încât sumele să fie recuperate integral.

Punerea în practică a unei asemenea măsuri însă presupune înființarea unei comisii care să conțină și reprezentanți ai Administrației Financiare și reprezentanți ai altor instituții ce urmează a fi implicate, întrucât hotărârea ce urmează să fie adoptată este de maximă importanță și nu trebuie luată în grabă și din dorința de a poza ca „apărători ai arădenilor", aceiași apărători care în decembrie au refuzat reducerea prețului abonamentelor în anumite condiții...

Astfel, dacă ar fi existat dorința de a veni în sprijinul arădenilor, s-ar fi acceptat discuțiile cu societatea noastră, și de luni, arădenii ar fi beneficiat de un nou sistem de parcare. În aceste condiții însă, va mai dura ceva vreme până sistemul va intra în vigoare. Nu înțelegem însă de ce se evită discuțiile ce vizează îmbunătățirile reale ale sistemului și se preferă acțiuni de imagine politică, în detrimentul Aradului. Societatea noastră a luat în permanență măsuri de îmbunătățire a sistemului (introducerea parcării la 30 de min., introducerea caselor de marcat la mașinile de deblocare, astfel încât nu mai e necesară deplasarea până la sediul firmei, plata putându-se efectua pe loc, introducerea tichetelor de o zi, introducerea din vara acestui an a cititoarelor de monezi etc.). Ideile și propunerile constructive au fost luate în considerare întotdeauna iar noi vom încerca să îmbunătățim sistemul permanent, în special cu sprijinul acelor consilieri din partea tuturor partidelor politice, care judecă pentru binele orașului și nu după interesul politic de moment sau după interesele personale legate de blocarea propriilor mașini.

Conducerea S.C. Belsirim Automotive S.R.L.

Birou Municipal și Delegație Permanentă la PSD Arad

Astăzi, membrii Biroului Municipal al PSD Arad se vor întâlni în cadrul unei ședințe, așa cum este stipulat în cadrul statutului, adică o dată pe lună. Cum spuneam și într-unul din numerele anterioare ale ziarului nostru, atunci când anunțam că ședința a fost amânată, cel mai important punct aflat pe ordinea de zi este acela referitor la confirmarea de primire în partid a viceprimarului Emanoil Voicu, știut fiind faptul că există destule voci care s-au „situat" împotriva sa, chiar dacă nu „pe față".

După această ședință, duminică va urma cea a Delegației Permanente, una care se anunță „fierbinte" de tot.

A. OLTEANU

România
Ministerul Educației și Cercetării
Universitatea de Vest „Vasile Goldiș" din Arad
2900 Arad, Bd. Revoluției nr. 81, tel. 0040/57/280335, fax 0040/57/280810, e-mail: rectoratuvg@inext.ro

Facultatea de Stomatologie — Consiliul Județean al Colegiului Medicilor din Arad

ORGANIZEAZĂ

Curs de educație medicală continuă cu tema „Restaurarea dinților cu tratament endodontic" susținut de conf. dr. Valeria Covrig
Nr. credite acordate: 22,5 EMC

Data: 21.02.2003 orele: 8-13 și 14-20
22.02.2003 orele: 9-13 și 14-20
23.02.2003 orele: 9-15
Locul de desfășurare: Facultatea de Drept
B-dul Revoluției nr. 94-96
(lângă catedrala catolică) - Aula Ștefan Cicio-Pop
Taxa de participare: 950.000 lei
Înscrierile se fac în 21.02. orele 8-10
Pentru medicii stagiari și rezidenți - intrarea liberă.

(3236053)

În legătură cu criza irakiană

PARLAMENTUL ROMÂNIEI A ADOPTAT O POZIȚIE CATEGORICĂ

Interviu cu deputatul Dorel Zăvoianu, membru în Comisia de Apărare, Ordine Publică și Siguranță Națională

– Domnule deputat, în această săptămână Parlamentul României a aprobat participarea țării noastre cu unități militare la un eventual război împotriva Irakului...

– Într-adevăr în ședința Camerelor reunite de miercuri, s-a votat cu o largă majoritate - excepție făcând doar PRM - participarea unor unități militare române la coaliția antiirakiană, dându-se astfel curs solicitării pe care președintele Ion Iliescu a făcut-o Parlamentului în acest sens. Precum vedeți evit folosirea termenului de „război" în ceea ce privește participarea țării noastre, deoarece vom pune la dispoziția coaliției antiirakiene doar aproximativ 250 de militari care nu vor face parte din nucleul direct combativ: patru ofițeri de stat major, o companie de decontaminare chimică, un pluton de poliție militară, un detașament medical și un detașament de geniști. Pentru comparație, în Afganistan dispunem în prezent de 500 de militari români...

– Fiindcă veni vorba despre coloana antiirakiană, știm că în comisia de specialitate din care faceți parte s-au purtat discuții mult mai aprinse decât în plen...

– Nu neapărat mai aprinse, dar s-au analizat implicațiile participării noastre sub toate aspectele. La lucrările comisiei au participat și cei doi miniștri direct implicați, respectiv ministrul Apărării Ioan Mircea Pașcu și ministrul Afacerilor Externe, Mircea Geoană. Primul a făcut o informare care a cuprins aspectele tehnice ale participării noastre cu aceste trupe auxiliare, iar dl. Mircea Geoană a făcut o amplă analiză privind situația politică internațională actuală...

– Analiză din care nu a lipsit, probabil, nici radicalizarea pozițiilor Franței și Germaniei față de solicitările americanilor...

– Bineînțeles că a fost analizată și această situație, dar s-a apreciat că nu există disfuncționalități majore în cadrul Alianței Nord-Atlantice, chiar dacă uneori mai apar și astfel de probleme. În schimb, ceea ce este extrem de important pentru noi, este tocmai mesajul categoric pe care l-am dat în legătură cu atașamentul nostru față de valorile occidentale, atât pe relația NATO, cât și în ceea ce privește Uniunea Europeană.

– Nu riscăm să fim striviți între cele două zone?

– În nici un caz. În primul rând pentru că mesajul nostru a fost cât se poate de ferm și fără nici un sâmbure de echivoc - spre deosebire de poziția oscilantă, pe care au avut-o uneori, de-a lungul istoriei - și în al doilea rând pentru că cele două zone despre care vorbiți nu sunt nicidecum antagonice, ci sunt atașate în egală măsură valorilor occidentale.

– S-a discutat și despre recuperarea datoriei de 1,7 miliarde dolari pe care Irakul o are față de România?

– A fost abordată și această problemă, iar partea americană ne-a garantat recuperarea acestor bani în condițiile unei guvernări post-Saddam. În plus, o serie de contracte pentru firmele românești în legătură cu refacerea Irakului și pentru promovarea unor investiții în Orientul Apropiat și Mijlociu.

– Tot miercuri, Guvernul Năstase a prezentat în fața Parlamentului bilanțul activității sale pe 777 de zile...

– Primul ministru a ținut un discurs lung, bilanțul în sine conținând peste 3000 de pagini. Pentru mine a fost mai puțin interesant ca noutate, deoarece, făcând parte din grupul parlamentar PSD-PUR, majoritatea datelor îmi erau cunoscute și apucasem să studiez raportul de bilanț.

DORU SINACI

Sesiunea extraordinară a Consiliului Local Municipal

UN LUCRU FĂCUT DOAR PE JUMĂTATE...

(Urmare din pagina 1)

Ca să nu mai amintim și de alte două mari probleme ***Prima: dacă omul nu plătește pe loc*** sau în decurs de nu știu câte zile - 3, 5 sau 7 - ce faci tu, Primărie? Normal, veți zice, îl dai în Judecată. Așa este, dar până însă îi vine rândul dosarului tău pot să treacă luni de zile și chiar mai mult, ca să nu mai spunem și că fiind vorba de o contravenție, omul are dreptul, nu-i așa? să facă recurs. Și cei mai mulți, probabil, or să facă, și tot, probabil, nu puțini or să câștige. Ce va face Primăria în asemenea situații? Cum își va recupera ea cheltuielile de judecată?! În plus, juriștii ei vor fi mai mult prin tribunale decât la Primărie datorită sutelor de procese la care va trebui să participe! ***A doua problemă:*** cazul sau cazurile despre care discutăm sunt totuși, unele „fericite" dacă cel în cauză este arădean, dar ***dacă este cineva în trecere prin oraș,*** știu eu, din Botoșani sau din Agigea, ce faci? Îi trimiți procesul verbal de contravenție la Botoșani sau la Agigea? Și cum primește Primăria banii pentru amendă de la Botoșani sau Agigea? ***Lucrurile se complică însă și mai mult în situația amendării unui străin.*** Ce faci în acest caz? Îl „arestezi" sau îi reții pașaportul până plătește amenda sau ***îi trimiți înștiințarea de amendă*** - care poate costă mai mult decât amenda însăși! - ***în Germania, America, Groenlanda sau de unde o fi omul?!*** Iată doar câteva aspecte practice la care inițiatorii inițiativei se pare că nu s-au gândit, ei aruncând piatra în apă și lăsând pe alții să se gândească cum s-o scoată. Ceea ce nu înseamnă însă că ideea cu renunțarea la gheară nu a fost bună ***și subsemnatul subliniind nu o dată caracterul profund umilitor al unei astfel de „sancțiuni"***, - doar că atacarea acesteia trebuia făcută cu mai multă grijă, și mai ales, gândită în toate implicațiile ei.

A doua parte a ședinței - după părerea noastră - ***mult mai importantă*** a fost dedicată atât de controversatului ***împrumut*** solicitat de către Primărie. Și aici consilierii noștri nu s-au dezmințit: după ce cu o lună în urmă tot ei au fost de acord cu ideea împrumutului, la ultimele două ședințe când s-a pus problema votării împrumutului ca atare ei au întors-o ca la Ploiești respingând împrumutul. De ce? Nimeni nu prea știe exact, printre altele invocându-se dobânda zice-se prea mare, deși, după câte am înțeles dobânda negociată este cu vreo două procente sub dobânda obișnuită practicată de către bănci. Atunci care este explicația? Se pare că, așa după cum recunoștea un consilier liberal, în acest caz s-a votat politic. ***Adică a primat ideea de luptă politică și de vendetă și nu interesul Aradului și al arădeanului.*** Întâmplător însă respingerea politică a împrumutului s-ar putea transforma totuși într-un câștig pentru Arad. În ce sens? În sensul că, locul împrumutului bancar ar putea fi luat de ***emiterea de obligațiuni municipale de către Primărie,*** soluție susținută de unii consilieri ca și de către unii specialiști, obligațiunile municipale fiind avantajoase atât pentru Primărie, cât și pentru cumpărătorii ei. Pentru Primărie pentru că dobânda percepută este sub dobânda ce se plătește pentru un împrumut bancar, și pentru cumpărătorii obligațiunilor pentru că dobânda la banii investiți în aceste obligațiuni este mai mare decât cea oferită - pentru aceeași sumă de către oricare bancă!

Deci, tot răul spre un bine, cum se zice, și un refuz politic al Opoziției s-ar putea să devină altceva, totul depinzând însă în perioada următoare de Primărie, de modul în care ea va pregăti această foarte importantă acțiune, de transparența pe care o va asigura, ca și de ulteriorul vot al consilierilor care va trebui să fie unul realmente în interesul Aradului și al arădenilor ***interes care, sperăm, va prima în fața oricăror jocuri și interese politice.***

La doar patru luni de la parafare

UMANIȘTII ARĂDENI AU SUSPENDAT PROTOCOLUL CU PSD

Filiala arădeană a Partidului Umanist a hotărât într-o ședință a Biroului Executiv să suspende protocolul local semnat, în urmă cu patru luni de zile, cu partidul de guvernământ. „Practic, acest protocol n-a funcționat niciodată pentru că nici măcar nu ne-am mai întâlnit de acum patru luni. În ciuda faptului că una dintre prevederile protocolului făcea referire la întâlniri săptămânale, acest lucru nu s-a întâmplat" a declarat Lia Ardelean, președintele PUR Arad.

„Ciocu' mic"

În comunicatul oferit presei, umaniștii indică unul dintre motivele care au dus la luarea deciziei: **„Doream, ținând cont de realele probleme care au apărut în județul nostru (privatizarea CET-ului, proiectul Casarom, scandalul Parktronic, pierderea unor instituții de interes județean sau regional, ineficiența acțiunilor de deszăpezire, lipsa unui buget, al Consiliului Județean Arad, corespunzător, inoportunitatea propunerii de instituire a taxei pe cifra de afaceri etc.), să participăm efectiv la deciziile de rezolvare a acestora dar, se pare, partenerii noștri din PSD Arad au înțeles că singura atitudine pe care trebuie s-o aibă liderii umaniști este aceea de a-și ține gura închisă. În sprijinul sloganului lansat la București, ciocu' mic, la nivelul județului Arad, membri ai conducerii, declarau cu aroganță că protocolul încheiat cu PUR (social-liberal) este o simplă formalitate, din care partidul de guvernare n-are nimic de câștigat".**

Cetățenii sunt nemulțumiți

Umaniștii au refuzat să exemplifice punctele albe și negre ale guvernării PSD în Arad. Doar fostul viceprimar al Aradului, Sorin Neamțu, a fost mai acid în declarații și a spus, răspunzând unei întrebări, că **„nu l-ar vota nici pe fostul său șef la Primărie, Valentin Neamț, dar nici pe actualul edil al municipiului, Dorel Popa".**

„Conducerea filialei județene umaniste- se mai arată în comunicatul PUR -, **în dorința sa de a pune mai presus decât pseudo-statutul său, de partid aflat la putere, interesele cetățenilor, care sunt nemulțumiți de modelul guvernării locale a PSD, a luat hotărârea suspendării angajamentelor asumate prin protocol, înțelegând să aibă, de acum înainte, un punct de vedere propriu, documentat, chiar și critic atunci când este cazul".**

Analiza guvernării PSD în Arad va fi făcută în viitorul apropiat

Deși n-au fost prezenți la conferința de presă de ieri, cei doi deputați umaniști arădeni, Mihaela Mândrea Muraru și Nicu Cojocaru și-au dat acordul (și votul) pentru luarea decizie arătate mai sus. Cât privește comentariile conducerii centrale, Lia Ardelean a spus că președintele Dan Voiculescu n-a fost nici el împotrivă, respectând decizia arădenilor. **„Oricum, nu suntem singura filială aflată în această situație. Există organizații care nu au semnat protocolul chiar de la început și altele care l-au rupt"** a precizat președintele PUR Arad.

În final trebuie să subliniem că în ciuda faptului că au hotărât suspendarea protocolului, explicând că motivele sunt nenumărate, umaniștii au refuzat să comenteze prestația PSD în Arad, declarând că urmează să facă așa ceva într-o conferință de presă viitoare.

Consilierul județean Lucian Stana, vicepreședinte al PUR Arad, a fost cel care a pus „cireașa pe tort", spunând: **„Noi n-am semnat un protocol doar ca să ni se spună: La asta votați așa! La cealaltă așa".**

ALIN OLTEANU

Bucureștiul este nemulțumit de activitatea Organizației Municipale a PRM

Biroul Organizației Municipale a PRM Arad se va întruni, mâine, în ședință ordinară pentru a analiza activitatea organizatorică din ultima perioadă, premergătoare alegerilor pe cartiere. Astfel, fiecare membru al biroului trebuie să prezinte data și cel puțin un candidat la funcția de președinte al organizației de cartier respective. Conform instrucțiunilor de la București, termenul limită pentru finalizarea alegerilor în organizațiile de cartier este de 28 februarie.

După cum ne-a mai declarat Ovidiu Gavra, președintele Organizației Municipale a PRM Arad, nu se vor face concesii, iar cei care nu-și vor duce la îndeplinire atribuțiile sunt liberi să-și prezinte demisia din biroul municipal la sfârșitul acestei luni.

Conform anumitor surse din PRM, care doresc să nu-și divulge identitatea, am aflat că centrul nu este mulțumit de activitatea depusă de cei de la municipiu, neexcluzând chiar un control fulger ce poate avea ca urmări unele destituiri din funcții.

DANIEL ALBU

ANVELOPE AUTO
CU GARANȚIE
prin SC DUMIVEST SRL
pe Calea Radnei nr.236
pt. autoturisme
-anvelope noi și second hand
-montarea gratuită
-cele mai noi modele de jante de aluminiu
-vulcanizare
-spălătorie auto
pt. autocamioane
toate tipurile de anvelope NOI pe stoc sau la comandă
MATADOR - GOODYEAR
FULDA - MICHELIN
DEBICA
(C.A.)
tel: 0257/ 279.058-0744/620.289

Femeile democrate vin în sprijinul părintelui singur

Organizația de femei a Patidului Democrat are intenția să promoveze în Parlament o lege care să sprijine financiar părinții care își cresc singuri copii, din diverse motive.

Astfel, printr-un comunicat de presă remis, ieri, redacției „Adevărul", Organizația Județeană a Femeilor Democrate, filiala Arad, invită pe toți cei care se află în această situație să contacteze direct sau prin poștă sediul PD Arad. Aceștia vor fi înregistrați în baza de date, ce se constituie pentru promovarea legii privind alocația părintelui singur.

D. A.

CEL MAI IEFTIN AUTOTURISM DE IMPORT, ACUM LA UN PREȚ INCREDIBIL!
SUZUKI SWIFT de la 5.727€ (fără TVA)
DOAR ACUM ! 10 % ! REDUCERE
• STOC LIMITAT!
• VÂNZĂRI CASH, ÎN LEASING SAU PRIN CREDIT BANCAR
• GARANȚIE 3 ANI SAU 100.000 km (6 ANI LA CAROSERIE)
• dotări standard: dublu airbag, închidere centralizată, geamuri și oglinzi acționate electric
• opțional: ABS, servodirecție, aer condiționat
• motorizări: 1.0 sau 1.3, injecție electronică
(3235882)
NOU! AUTOMOBILE SUZUKI SECOND HAND!
RS SARA MOTORS s.r.l. , Calea Aurel Vlaicu, bl. 1, parter
Tel./fax 0257/22.92.72, 25.39.29, www.suzukivest.ro

Miercuri noaptea, la Chișineu-Criș

AJUTORUL ȘEFULUI DE POST DIN ZERIND S-A SPÂNZURAT

● Victima era în cercetarea Parchetului Militar

Ieri noapte, ajutorul șefului de post din Zerind, ONIȚA MOISE, s-a sinucis prin spânzurare. Familia, prietenii și cunoscuții din localitatea unde avea domiciliul - Chișineu-Criș - își explică greu gestul fostului agent principal. Acesta, la 46 de ani, era în plenitudinea forțelor. Chiar dacă problemele i-au dat târcoale în ultimii doi ani, nici un motiv nu putea să-i justifice gestul extrem. Necazurile lui Oniță au început în luna octombrie a anului 2000. În urma unei dispute verbale la discoteca din „Criș", fiul lui Oniță este bătut de către un arădean. Băiatul își cheamă tatăl în ajutor. Polițistul își face singur dreptate, aplicându-i o corecție serioasă agresorului din discotecă. Se încearcă mușamalizarea faptelor dar intervine tatăl băiatului din Arad care depune plângere la Inspectoratul Județean de Poliție. Urmează ancheta administrativă și plângerea penală la Parchetul Militar. Tatăl băiatului agresat de polițist, Dima Traian (patronul unui renumit restaurant arădean) cere pentru împăcare o sumă greu de plătit: 500 de milioane de lei. Sursele noastre spun că Oniță nu dispunea de această sumă. Ancheta Parchetului Militar se întinde pe o perioadă lungă - spunem noi - nici la ora actuală necunoscându-se, oficial, verdictul. Cert este că la scurt timp după scandal, agentul principal Oniță Moise este mutat disciplinar la Postul de Poliție din Zerind. Din cauza cercetării penale nu mai primea sporurile cuvenite, ridicându-și lunar abia jumătate din salariu. Soția, puțin bolnavă, era casnică. Fiul, student în ultimul an la Facultatea de Drept. Ca în majoritatea familiilor din țară, existau probleme cu banii... Dacă adăugăm și stresul provocat de cercetarea Parchetului Militar vă puteți face o imagine mai clară despre starea psihică a victimei. Picătura care a umplut paharul a fost tamponarea auto de miercuri seara. Dacia condusă de Oniță a tamponat o altă Dacie aflată pe contrasens, în centrul orașului. Accidentul nu a fost violent. Doar faruri sparte și tablă îndoită. Femeia care conducea mașina regulamentar era o cunoștință bună a polițistului, existând mari șanse să cadă la o înțelegere. Chiar dacă Oniță nu avea plătită asigurarea auto pe 2003... El s-a oferit să meargă să anunțe Poliția dar a dispărut în noapte. A fost găsit abia în jurul orelor 11,00, în casa lui din cartierul Pădureni. Atârna spânzurat de o grindă din mijlocul camerei. Există posibilitatea să se fi aflat sub influența băuturilor alcoolice. Deocamdată se așteaptă concluziile medicilor legiști.

Urmele accidentului auto

Cunoscuții spun că în ultima săptămână Oniță a avut un comportament ciudat. Soției îi tot spunea că o să vină acasă „bucățele", iar fiului că nu mai are mult de trăit... Povestea că e bolnav și că nu o s-o mai ducă mult. Spera doar să-și mai vadă feciorul absolvind și apoi angajat undeva. Băiatul mai avea doar trei examene până la absolvire. Acum e într-o situație dificilă, taxele la facultatea la care studiază fiind mult prea mari pentru el. Foștii colegi ai lui Oniță, de la Postul de Poliție din Chișineu-Criș, s-au gândit să contribuie cu un ajutor financiar pentru familia îndurerată. De asemenea, la nivelul I.P.J. Arad există un fond de ajutorare în astfel de cazuri.

Comandantul Postului de Poliție din Chișineu-Criș, comisarul **Eugen Terebenț**, spune despre fostul său subordonat că era un profesionist, energic și cu inițiativă. A lucrat peste 20 de ani la „Criș" făcându-și bine datoria. Poate uneori era cam impulsiv, dar... nu există oameni perfecți...

Cei care l-au cunoscut pe Oniță au rămas muți de uimire când au aflat de gestul lui. Nimeni nu se aștepta ca acesta să se sinucidă. Toți îl știau o fire puternică... S-au înșelat însă...

OLIMPIU BULZAN
FOTO: ȘTEFAN MATYAȘ

AMINTIRI CU VIITOR

Accente

Se vehiculează cu fervență ideea că România se implică în războiul contra Irakului pentru a-și recupera creanța de 1,7 miliarde de dolari, pe care regimul lui Saddam Hussein ne-o datorează. Este, într-adevăr, o motivație. Dincolo de ea, nu există prea multe motive să ne entuziasmăm. După război, Irakul va fi o țară secătuită. În al doilea rând, pentru că Irakul este plin de datorii, nu știm pe ce loc vom fi repartizați la „coadă". În fine, cum sursa principală de venituri a Irakului este petrolul, nu avem cum ști dacă acesta va rămâne în mâinile statului ori va ajunge în mâinile unor societăți private (îndeosebi a acelora cu capital american) și atunci... Totuși, un adevăr există aici - cât timp Saddam va fi la putere, nu vom avea nici o șansă. Înlăturarea lui va aduce șansa, dar așteptările trebuie să ni le programăm pe termen lung.

Chestiunea acestor creanțe poate deschide însă un subiect interesant. Datoriile Irakului față de noi sunt consecința unor investiții făcute de regimul lui Ceaușescu în această țară. Specialiști și muncitori români au construit acolo sisteme de irigații, o fabrică de ciment, una de măști de gaz, după modelul celei de la Buzău etc. Irakul nu era însă o excepție din acest punct de vedere. Românii împânzeau lumea arabă la acea oră. Făceam baraje, fabrici, sisteme de irigații, palate, pătrunseserăm cu performanțe deosebite în exploatările petroliere, ridicam hidrocentrale. Dar ce nu făceam! Exportam tractoare, camioane, instalații de foraj, vagoane, mașini-unelte și atâtea altele. Îmi amintesc că UTA, cu cei peste 9000 de angajați ai săi, lucra în trei schimburi și tot nu reușea să țină pasul cu solicitările imense ce veneau din lumea arabă. Se exportau țesături, catifea, prosoape... Și UTA nu era unica din Arad care lucra masiv pentru arabi, iar în țară cu atât mai puțin. Una peste alta, lumea arabă, piața de acolo, oferea o pâine albă și caldă pentru economia României. De ce n-o mai putem aborda? De ce-am pierdut această piață?

Sunt întrebări care vin târziu, când faptul e consumat. Dar, vai, cât ne-ar fi priit această piață, mai ales că se prăbușise piața CAER! Dacă atunci, în 90-91, puterea era mai atentă, mai prudentă și cât de cât capabilă să înțeleagă mecanismele pieței, ale economiei, în general, multe întreprinderi românești ar fi putut fi salvate. Pentru că, orice s-ar spune, pierderea piețelor a distrus economia României. Fabricile puteau produce și se puteau privatiza foarte ușor dacă aveau piețe de desfacere. Și nu doar în lumea arabă. Am pierdut piețele din Asia, din America de Sud, din Africa și, nu în ultimul rând, piața fostei URSS, începând cu Rusia. Cine-i vinovat? În nici un caz conducerea fabricilor. De piețe se ocupau oameni specializați din centralele constituite pe ramuri. Or, ce-a făcut guvernul Roman? Una din primele „măsuri" a fost să desființeze centralele, să scoată specialiștii în exporturi în stradă - și cum întreprinderile n-aveau relații directe cu piața, acestea n-au fost capabile să intre repede în rol.

Deja, totul e istorie. Am învățat noi ceva din această istorie? După cum stăm cu piețele, putem spune că nu. Poate că măcar acum, discutând de aceste creanțe din Irak, ne vom reaminti că există o piață arabă excepțional de rentabilă. Că mai sunt și altele. În fine, poate vom descoperi că am uitat esențialul - construim o economie de piață dar, paradoxal, n-avem piețe.

TRISTAN MIHUȚA

PSD CONDUCE ÎN TOPUL OPȚIUNILOR ELECTORALE ALE ROMÂNILOR

PSD ar obține 46% din sufragii dacă duminica viitoare ar avea loc alegeri, relevă un sondaj CURS realizat în vederea elaborării Raportului anual de prevenire a crizelor și remis, ieri, agenției MEDIAFAX. Actualul partid de guvernământ ar fi urmat de PNL, cu 15% din intențiile de vot, urmat de PRM - 14%, PD - 10%, UDMR - 6%, PUR - 4%, PNȚCD - 3%, alte partide - 2%. Dintre cei chestionați, 38% sunt nehotărîți sau nu votează. În ceea ce privește încrederea în personalități, pe primul loc se situează Ion Iliescu, pe care 49% dintre români îl creditează cu "încredere mare și foarte mare". În topul încrederii urmează Adrian Năstase - 42%, Theodor Stolojan - 41%, Traian Băsescu - 37%, CV Tudor 18%, Dan Voiculescu - 14%, Victor Ciorbea - 14%, Marko Bela 10%. Cei chestionați afirmă că au încredere "mică și foarte mică" în Marko Bela - 77%, CV Tudor - 76%, Victor Ciorbea - 73%, Dan Voiculescu - 58%, Traian Băsescu 56%, Adrian Năstase - 53%, Theodor Stolojan - 51%, Ion Iliescu 46%. În cazul partidelor, de cea mai mare încredere se bucură PSD - 35%, urmat de PNL - 23%, PD - 20%, PRM - 15%, PUR - 11%, UDMR - 6%, PNȚCD - 4%, UFD - 3%. La capitolul "încredere mică și foarte mică", primul loc revine PNȚCD - 80%, urmat de UDMR - 78%, PRM - 74%, UFD - 70%, PD și PUR - 69%, PNL - 65%, PSD - 54%. Sondajul a fost realizat în perioada 25 ianuarie - 2 februarie 2003, pe un eșantion de 1101 persoane de peste 18 ani și are o marjă de eroare de +/-3%.

DIRECȚIA DE ASISTENȚĂ COMUNITARĂ ARAD

instituție de interes local aflată sub autoritatea Consiliului Local al Municipiului Arad, cu sediul în Bd. Revoluției nr. 75, având codul fiscal 13934937, telefon și fax 0257/270227 organizează

SELECȚIE DE OFERTĂ

Conform procedurii „Cerere de ofertă" prevăzută în OUG nr. 60/25.04.2001 - privind achizițiile publice, în vederea achiziționării următoarelor produse alimentare necesare Cantinei Municipale Arad, pe anul 2003, carne de porc proaspătă, preparate din carne de porc, carne vită proaspătă, carne pui proaspătă, paste făinoase, pâine proaspătă, conserve pe bază de carne, conserve din legume, brânză de vaci și telemea.

Detalii privind cantitățile și sortimentele produselor sunt prevăzute în Caietul de sarcini și documentația necesară depunerii ofertelor care se poate obține la sediul Direcției de Asistență Comunitară Arad, camera 22, zilnic între orele 8,00-12,00, până la data de 28.02.2003.

Selecția de oferte va avea loc în data de 18.03.2003, orele 13,00, la sediul Cantinei Municipale Arad, din municipiul Arad, Bd. Revoluției nr. 93.

PERSOANĂ DE CONTACT
LADISLAU GORBE-BIRTA - PREȘEDINTE
COMISIA DE ACHIZIȚII PUBLICE,
TELEFON 270227.

(3236042)

UN PREFECT MULȚUMIT...

În cadrul conferinței care a avut loc, ieri, la Prefectura Arad, prefectul **Dan Ungureanu** s-a declarat mulțumit de votul consilierilor în ceea ce privește renunțarea la „gheara galbenă". El a afirmat că aceasta este prima victorie a cetățenilor Aradului în lupta împotriva sistemului Parktronic. **„Arădenii au reușit să perfecționeze un cadru legislativ. Ceea ce trebuia să se întâmple, pentru unii mai devreme, iar pentru alții mai târziu, s-a întâmplat..."**, spune Ungureanu.

Prefectul Aradului mai declară că își respectă statutul de membru al Consiliului Național P.S.D. și de aceea principala lui preocupare este realizarea planului de guvernare în teritoriul județului. Pentru aceasta el spune că are nevoie de sprijinul tuturor celor care fac parte din acest program. **„Nu pot să fac totul singur. Nu îmi asum nici o realizare. Dimpotrivă, îmi asum eșecurile. Cu toate acestea am realizat tot ce mi-am propus până acum..."**.

Pentru a pune la punct acest program, Ungureanu spune că a avut întâlniri cu parlamentarii arădeni și în continuare va organiza alte acțiuni civile cu reprezentanții formațiunilor politice.

NADIA BODRAN

Guvernul a stabilit că

Parlamentarii nu pot face parte din AGA și CA

Guvernul a decis ca parlamentarii să nu poată face parte din CA și AGA ale societăților comerciale, indiferent de capitalul acesteia, a declarat, ieri, purtătorul de cuvînt al Executivului, Claudiu Lucaci, precizînd că această prevedere va fi inclusă în pachetul anticorupție pentru care Guvernul își va asuma răspunderea. "Ideea de bază este aceea că un senator sau un deputat nu poate face parte din sistemul executiv al unei societăți comerciale, indiferent de capitalul acesteia. Este o decizie care stabilește un cadru general, un principiu care urmează să fie clar reglementat în textul pachetului de legi anticorupte", a spus Lucaci. El a mai afirmat că acest pachet de legi va fi finalizat săptămîna viitoare, însă nu a putut preciza la ce dată își va asuma Guvernul răspunderea în fața Parlamentului pentru legile anticorupție.

Societatea Comercială „IMAR" S.A. - ARAD

cu sediul în Arad, Calea Aurel Vlaicu nr. 14

1. Selecționează:

personal, în vederea calificării în meseria de:

- CONFECȚIONERI ARTICOLE DIN PIELE ȘI ÎNLOCUITORI;

- CONFECȚIONERI-ASAMBLORI ARTICOLE TEXTILE.

Cursul este gratuit, iar la absolvirea acestuia se asigură angajarea la S.C. „IMAR" S.A. - ARAD, pe perioadă nedeterminată. Se asigură câștiguri salariale atractive și tichete de masă.

ACTELE necesare pentru înscrierea la curs, sunt următoarele:

- cerere din partea persoanei interesate, pentru una dintre cele două variante de curs, organizate;
- certificat de naștere - în original și în copie;
- actele de studii - în original și în copie;
- adeverința medicală din care să rezulte că, persoana respectivă este aptă pentru practicarea meseriei în care dorește să se califice;
- actul de identitate.

2. Angajează urgent:

- CONFECȚIONERI-CROITORI

Informații suplimentare pot fi obținute de la Serviciul „ORGANIZARE-PERSONAL-INFORMATICĂ" AL S.C. „IMAR" S.A. - Arad, telefon: 236.764; 236.765; 236.766; 236.767, interior 241.

(3236047)

Ziua Sfântului Valentin

Ziua îndrăgostiților

În 14 Februarie, în fiecare an, după cum spun englezii, lumea sărbătorește Ziua Îndrăgostiților.

Oamenii îndrăgostiți își trimit unul altuia mici felicitări pentru a-și exprima dragostea și afecțiunea unul față de altul. Cele mai multe mesaje sunt exprimate într-un mod vesel și fericit. Tradițional, mesajele trebuie să fie anonime. Tinerilor, cărora le sunt adresate mesajele, li se pune întrebarea: „Vei fi tu Valentine al meu?" Adică „Vei fi tu partenerul meu de Sfântul Valentin?" Cei cărora le sunt trimise „valentinele" sau „mesajele" nu știu niciodată sigur de la cine vin ele.

Astăzi, Sfântul Valentin nu este rezervat doar pentru tinerii îndrăgostiți. Chiar și bunicii pot trimite nepoților o felicitare mică să însoțească un mic simbol, un semn de dragoste care ar putea să fie o ciocolată, o carte, o casetă, o floare, un parfum.

În vremurile bune de altădată tot ceea ce trebuia să faci era simplu: să iei o hârtie, să desenezi o inimă cu o săgeată în ea purtând cuvintele „Te iubesc" și semnată „Ghicește cine?" și împinsă sub ușa de la intrare. Apoi să suni la ușă și să „fugi ca un iepure de repede". O fată, un Valentin și aceasta a fost tot.

Obiceiul își are originea de la sărbătoarea romană numită Lupercalia. Data festivalului era 14 Februarie și romanii obișnuiau să organizeze diferite dansuri și jocuri și cu această ocazie fiecare tânăr lua din urnă numele tinerei fecioare care ar fi fost iubita lui pe anul care urma. Astfel, această zi a devenit o zi pentru tinerii îndrăgostiți. Acest păgân obicei a continuat să fie sărbătorit chiar și după introducerea creștinismului, iar în cel de-al VII-lea secol a început să fie numit Ziua Sfântului Valentin.

Originea acestui nume este legată de un anume „Valentine" care a devenit un sfânt susținător al îndrăgostiților. Alții consideră numele fiind o stâlcire a cuvântului francez „galantin" - 14 Februarie a fost aleasă pentru că în acea zi era ziua în care păsărelele au început să se împerecheze. Romanii și creștinii au fost nevoiți să preia obiceiul din Anglia și de acolo s-a răspândit pe tot cuprinsul lumii.

O întreagă industrie de felicitări s-a dezvoltat în Anglia și în Statele Unite. Oamenii nu mai sunt mulțumiți cu felicitări și mesaje foarte simple. Ei creează felicitări viu colorate în fiecare an, pe care ei scriu fie rime cu adânci sentimente, ori parodii, mesaje distractive, umoristice.

Astăzi, de Ziua Îndrăgostiților, oamenii își dau cadouri, își trimit felicitări Valentine cu mesaje de dragoste, își trimit SMS-uri romantice, tandre. Normal, felicitarea Valentină nu este semnată.

Dacă ești rușinos și nu ai curajul să spui unei persoane că o iubești sau îl iubești, poți să trimiți felicitarea și să îți arăți sentimentele.

Plin de speranță, cealaltă persoană va ști cine a trimis-o și va face ceva care să-ți arate că sentimentul este reciproc. Pe de altă parte, el sau ea s-ar putea să nu-ți împărtășească dragostea, să se poarte urât, ca să te facă să înțelegi că nu e reciprocă dorința. Cu toate că doare, cel puțin nu continui să nutrești speranțe deșarte și poți să încerci să găsești pe CINEVA care să fie emoționat puternic și să primească mesajul tău valentinian.

CAMELIA TUHUȚ

Tineri și... îndrăgostiți?

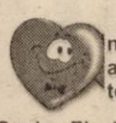

Nu toți. Nu neapărat acum. Este ceea ce am aflat discutând cu câțiva tineri în cluburi, pe stradă. Au fost unii care nici nu au dorit să ne împărtășească ce fac de Valentine's Day, alții care nu vor face nimic special și câțiva care... nu au cu cine. Totuși, sunt și tineri care abia așteaptă Ziua Îndrăgostiților. Iată ce spun ei, anonimii (a fost dorința multora din cei cu care am stat de vorbă!) îndrăgostiți sau nu:

Szabo Florin, 27 ani: „Este o sărbătoare binevenită, deși nu este tradițională. Sunt îndrăgostit de prietena mea, iar cadoul oferit va fi o cină romantică."

Daci Henț, 20 ani: „Nu sunt îndrăgostit momentant. Un cadou ideal pentru persoana dragă odată cu această sărbătoare ar fi ceva semnificativ, o mascotă de pluș, un parfum, flori etc. Cred că voi merge în discotecă cu prietenii mei în această seară."

Riviș Claudiu, 32 ani: „Am o părere foarte bună despre această sărbătoare și pot să spun că sunt îndrăgostit de soția mea."

Borbiro Iulia, 31 ani: „Este o sărbătoare specială, frumoasă mai ales pentru cei care se iubesc. Anul trecut m-am căsătorit, sunt îndrăgostită încă și mă simt ca în luna de miere. Probabil că vom petrece în familie."

Daciana, 20 ani: „Sunt îndrăgostită și sunt perfect de acord cu această sărbătoare - Sf. Valentin - Ziua îndrăgostiților. De obicei, îi spui partenerului cuvinte frumoase, dar 14 februarie este o zi specială, atunci poți dovedi mai bine cât de mult iubești. Un cadou nu am găsit încă, mai caut. Un mesaj pentru prietenul meu: «Te iubesc foarte mult, să ai încredere în mine și să știi că întotdeauna te poți baza pe mine.»"

Fam. Vușcan: „Nu suntem de acord cu adoptarea sărbătorilor din străinătate, le putem respecta, dar le avem pe ale noastre, românești."

Cosmina Golea, 17 ani: „Nu sunt îndrăgostită, nici nu am prieten, așa că nu voi sărbători Ziua îndrăgostiților în acest an. Mai am timp pentru așa ceva."

Bite Ioana, 30 ani, căsătorită de 10 ani și totuși încă îndrăgostită: „Dacă nu am copia pe alții ar fi mai bine, dar este binevenită, deși avem și noi sărbătoarea noastră la câteva zile mai târziu de cea americană. Voi face un cadou simbolic și voi petrece romantic, în intimitate."

M. G.

Foto: ONORIU FELEA

B. - 17 ani „E primul an când am prieten de Valentine's Day. Nu m-am gândit încă ce cadou să-i fac. Cred că o să ieșim în oraș vineri seara. Ne-am cunoscut pe net (pe mIRC), așa că o să-i trimit un mail sau un card. Nu știu nici el ce plănuiește."

A. - 17 ani „Eu ies cu prietenii în oraș. Pe moment sunt singură și nu s-a întâmplat niciodată ca de Valentine's Day să am prieten. Eram certați. Și nu o să trimit la nimeni felicitare anonimă sau ceva de genul ăsta."

Nici una din cele două adolescente nu au nimic împotriva sărbătoririi zilei de Valentine's. Dragobetele? „Și. Amândouă sunt O.K."

Alexandru, 22 ani „Nu o să sărbătoresc pentru că nu am prietenă. Nici nu trimit la vreo fată cadou sau felicitare."

A. M. - 16 ani „Stau cu prietenul meu, acasă la el. O să îi iau un cadou, dar nu știu încă ce. Ceva simbolic, probabil."

L. - 17 ani „Nu am încă un program sigur. Anul trecut am fost la școală la bal. S-au făcut tot felul de lucruri, și căsătorii de o zi, cu certificat, cu verighete..."

Ama - 16 ani „Nu am prieten. O să merg la școală la bal, sau o să ies cu prietenii în oraș."

Cipri și Alina - 17, respectiv 16 ani „Noi o să ieșim în oraș, numai noi doi. Anul trecut am stat acasă, o fost fain, dar am zis că anul ăsta să mai schimbăm, să mai și ieșim."

I.O. - 21 ani „Vreau să-i fac o surpriză prietenei mele. Suntem împreună doar de două luni și cred că se așteaptă la ceva. Dar oricum un cadou simbolic, că de mai mult nu am bani."

Cristi - 17 ani „M-am despărțit de prietena mea. Nu am chef nici să aud de Valentine's Day."

C. L.

Îndrăgostiți pe... internet

Pentru cei care vor altceva decât plimbări, flori, șoapte sau cine romantice de Ziua Îndrăgostiților, internetul e o soluție salvatoare. Accesând anumite adrese vă puteți distra, căsători, afla mai multe despre relația voastră. La adresa **http://www.stvalentines.net** găsiți cântece și poezii romantice, istoria Zilei de St. Valentine's, sfaturi, glume, un test din care veți afla dacă trăiți o iubire adevărată. Dacă vreți să vă căsătoriți (în glumă, dar cu tot fastul specific), adresa este **http://www.livewed.com**. Pentru cei cărora le-a secat imaginația în privința declarațiilor de amor, există site-ul **http://www.pride-net.com/love**. Și pentru cei cărora Ziua Îndrăgostiților nu le mai spune nimic pentru că s-au certat cu prietenul/a, internetul oferă o soluție: o scrisoare de adio gata-făcută de găsit pe site-ul **www.hugkiss.com**.

Pentru felicitări de tot felul (chiar și anti-Valentine's Day!), intrați pe adresa **www.icq.americangreetings.com**.

C. L.

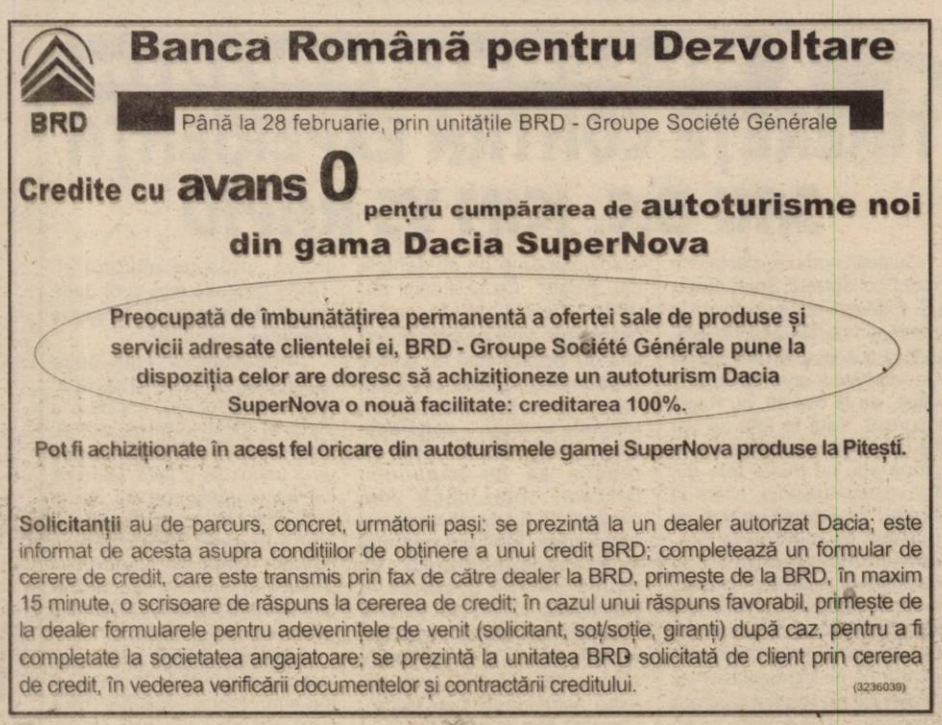

Unde mergem? Party-uri de Valentine's Day

Cluburile și discotecile arădene se întrec în a oferi distracții cât mai plăcute de Ziua Îndrăgostiților. Dacă nu v-ați hotărât unde să petreceți această seară specială, iată ce se întâmplă în cluburile și discotecile din oraș:

Discoclub **SPACE** - Ziua Îndrăgostiților organizată de Liga Studenților de la Universitatea „Aurel Vlaicu", concert cu trupa DEMO

HOT SPOT - Valentine's Day cu DJ Dusan

Club **FRONTIERA** - Concert PACIFIC și Dana Mihăilescu

Disco **LASER** - Valentine's Day cu concursuri și premii și un concert cu PEPE și OXYGEN

Terasa Hotelului **PETROM RESIDENCE** - Concert LAURENȚIU CAZAN și trupa TRAFIQUE

Club **SHADOWS** - Carnavalul Îndrăgostiților Mascați, cu DJ RAOUL

Club **BIZAR** - Valentine's Day plin de surprize

Club **SKY** - Valentine's Love Parade cu DJ FIRE DRILL vs DJ FLOW

C. L

Spectacol oferit de studenții de la GOLDIȘ

Astăzi, începând cu ora 20, trupa de teatru studențesc a Universității de Vest „Vasile Goldiș" oferă în clubul Frontiera un spectacol cu versuri de dragoste dedicat zilei Sfântului Valentin. Formația Pacific și solista Dana Mihăilescu vor completa sărbătorirea Zilei Îndrăgostiților.

Din Cipru, Adrian Hărțău

POVESTE CU FINAL TRIST

În finala mică: West Petrom Arad - Apollon Limassol 65-79 (14-16, 10-27, 16-17, 25-19)

Cunoștințe mai vechi, West Petrom și Apollon s-au reîntâlnit ieri în jocul de consolare al Final Four, din Europe Regional Challenge Cup. În cadrul grupelor, cipriotii se impuneau acasă în ultima secundă, în fața a doar 100 de suporteri, partida revanșă revenind arădenilor. În comparație cu „dubla" de atunci, adversarii și-au întărit rândurile cu pivotul rus, Kvatchouk. La noi persista o întrebare - va fi solicitat Haslett, accidentat, după efortul depus miercuri?

Întâlnirea începe în anonimat cvasitotal, Aradul aliniindu-i pe Veres, Szijarto, Haslett, Haskins și Burlacu, formulă la care se va răspunde cu Liatsos, Michael, Bradley, Antoniou, Morton. În liniștea din sală, rezultă o confruntare echilibrată în primele zece minute, cu reușite ale lui Haskins, Haslett și Szijarto. Conducem cu 6-3 (min. 4) pentru ca apoi „triplele" să ne „omoare". Cinci coșuri de trei puncte ale cipriotilor, transformă datele problemei din sfertul al doilea (14-22, min. 13). Istoria triplelor din meciul cu Igokea, era pe cale să se repete. Gluma se îngroașă și consemnăm un nedorit scor, 21-34, înaintea pauzei (min. 17), scor ce imediat ia proporții alarmante, din cauza prestației nemulțumitoare a echipei petroliste. Frumoasa poveste europeană a West Petromului, părea să se oprească aici, tabela indicând un rezultat complet nefavorabil (24-43). Depășită din toate punctele de vedere, gruparea noastră nu se regăsește, dezamăgind. Sfertul trei „curge" lin, într-o apatie nefirească, efectul eșecului cu bosniacii afectând mental întreaga echipă. Seria „triplelor" primite continuă. Amorțeala este întreruptă de fanii lui AEL, sosiți la sală pentru finală, care înclină în preferințe spre West Petrom. Văzând disputa cu Apollon, una de clasă, presărată cu incidente, nu ne mai întrebăm din ce fel de considerente. Finalul ne aparține și „strângem" diferența la „cote" rezonabile. Atât... Rămânem cu o satisfacție destul de mare. Obiectivul a fost atins. Am intrat în „careul de ași". Chiar dacă, acolo, ne-am clasat ultimii.

Cu toate că Flavius Lăpuște a reușit 12 puncte, West Petrom nu a obținut „bronzul" în Europe Regional Challenge Cup
Foto: ȘTEFAN MATYAȘ

West Petrom: Veres 12 (3), Szijarto 4, Burlacu 3, Haslett 16 (3), Haskins 18, Lăpuște 12, Anghel, Boric, Iov.

Apollon: Kyriakos 1, Fantousis 9 (3), Liatsos 15 (1), Michael 12 (3), Bradley 13 (1), Antoniou, Kvatchouk 7, Achilleos 6 (2), Morton 16, Christodoulu.

Au arbitrat M. Mehandjev și Y. Zarif (Isdrael).

*

În finala mare: AEL Limassol - Igokea Aleksandrovač 92-82.

Aseară, în finala turneului amical din Cipru

ROMÂNIA - RUSIA 2-4 (1-3)

Ne-am convins încă o dată - dacă mai era nevoie - cât de departe suntem cu campionatul primei divizii de lumea bună a fotbalului european. S-a întâmplat aseară, la Limassol, în finala turneului amical din Cipru. Reprezentativa României, lipsită de aportul stranierilor, s-a făcut de râs în fața Rusiei, pierzând într-o manieră clară, scor 2-4 (1-3).

Cum s-a marcat: min. 11 - cap Tamaș (1-0); min. 30 - autogol Șoavă (1-1); min. 34 - volé superb Karyaka (1-2); min. 41 - greșeală colectivă de apărare și Archavine înscrie (1-3); min. 58 - penalty inventat, gol Gușev (1-4); min. 70 - penalty în compensație, transformat de Șt. Grigorie (2-4).

Anghel Iordănescu a început jocul în formula: Vintilă-Ghioane, Șoavă, Iencsi, Dancia-O. Petre, Rădoi, V. Munteanu, Tamaș-Șt. Grigorie, Bratu. **Au mai jucat:** Silvășan, Cristea, Oprița, Ogăraru și Rat.

D. SCRIDON

Turneu de tenis CUPA EXPO

În perioada 19-23 februarie 2003, va avea loc CUPA EXPO la tenis organizată de Camera de Comerț, la EXPO ARAD INTERNAȚIONAL.

Înscrierile se fac până miercuri, 19 februarie a.c., când va avea loc și tragerea la sorți.

Informații și înscrieri la Anela Freer, telefon 0745/165037.

Ieri, în meciuri amicale

UM TIMIȘOARA - WEST PETROM ARAD 1-0 (0-0)

Ieri dimineață, la Timișoara, divizionara C arădeană, West Petrom, a întâlnit ceea ce a mai rămas din retrogradata echipă a UMT-ului - printr-o decizie scandaloasă a Federației - într-o partidă cu caracter de verificare.

Gazdele s-au impus printr-un gol reușit în ultimele minute ale întâlnirii. Astfel, echipa „petrolistă" acumulează a treia înfrângere consecutivă în „amicale". Dar vorba președintelui clubului, Vasile Rad: **„să pierdem acum, dar să câștigăm când se va juca pe puncte..."**

Feri Tisza a început jocul în formula: Bonta-Cioară, Roșu, Bilia-Purda, Anca, Ciortan, Ponta, R. Tisza-Turcan, V. Fritea. **Au mai evoluat:** Solomon, Moț, Franyov, Șerb, Sighete și Pirtea (un jucător de la Marghita, aflat în probe la West Petrom).

Sâmbătă dimineața, West Petrom întâlnește Comera, într-un alt „amical".

D. SCRIDON

VICTORIA NĂDLAC - UAV TELECOM ARAD 0-2 (0-1)

Ieri după-amiază, la Nădlac, divizionara C arădeană, UAV Telecom a învins cu 2-0 (1-0) formația Victoria din localitate. Golurile „telefoniștilor" au fost reușite de Ardelean și Vuin.

UAV Telecom Arad a început confruntarea în următoarea alcătuire: Cohan-Toma, Grad, Barna, Savin-Oprescu, I. Arman, Szellelky, Gligor-Vuin, Ardelean. **Au mai evoluat:** Heteș, Lobonț, Cati, Barna jr., Jula, Szillyer, Stângu.

Sâmbătă, pe terenul ICRTI, se întâlnesc în meci amical divizionarele C, UAV Telecom Arad și Frontiera Curtici.

D. S.

Programul competițiilor

Baschet Astăzi, de la ora 16,30, la sala Sporturilor „Victoria", are loc meciul de baschet **CSU A. Vlaicu West Petrom II Arad - Universitatea Cluj (Divizia B masculin).**

● Sâmbătă, ora 10, la Sala Sporturilor „Victoria", în cadrul Diviziei A la baschet feminin, are loc meciul: **BC ICIM Arad - Rapid București.**

Karate Duminică, de la ora 9, la Sala Sporturilor „Victoria", se desfășoară întreceri în cadrul Campionatului național de karate kyokushin - seniori.

Baschet feminin

TINEREȚE CONTRA EXPERIENȚĂ SAU B.C. ICIM VS RAPID

Cu puțin noroc și dreptate în meciul cu Sportul Studențesc, B.C. ICIM ar fi putut reveni de la București, săptămâna trecută, cu două succese. Acum, atenția este îndreptată spre partida de **mâine, de la ora 10,** cu Rapid București. Față în față se vor afla tinerețea și experiența. În comparație cu multe fete din lotul vicecampioanei, aflate la debutul în primul eșalon al sportului cu mingea la coș, partenera de întrecere are în componență jucătoare cu mulți ani de baschet în spate. În tur, formația arădeană a pierdut greu, la opt puncte diferență, premisă ce ne îndreptățește să sperăm într-un rezultat favorabil al gazdelor. Ar fi frumos să se repete „istoria" din meciul su Sportul Studențesc, de la Arad, când echipa pregătită de Dan Moraru a trecut într-o manieră entuziasmantă de studentele din „Regie". Ca și atunci, balanța înclină în favoarea oaspetelor, însă ambiția și dorința de victorie sunt de partea arădencelor. **„Este un meci foarte greu. Bazându-mă pe ultimele evoluții - satisfăcătoare înspre bune - sper să reușim să ne impunem. Oricum, chiar dacă vom câștiga, va fi o luptă aprigă și tensionată. Întâlnim cea mai experimentată formație, ce ocupă poziția secundă în clasament. La ele am pierdut datorită unei slabe recuperări în defensivă, capitol unde stăm prost și acum",** este părerea antrenorului Dan Moraru vizavi de disputa de mâine.

Doar Anne-Marie Părău face ședințe de fizioterapie deoarece acuză dureri la mușchii gambei, dar se va putea conta pe ajutorul ei. Toate celelalte fete sunt apte, fiecare dorind să pună umărul la obținerea unei victorii.

Interesant că, unul dintre arbitri este nimeni altul decât A. Grigoraș (Buzău), cel care a fluierat ICIM-ul în meciul cu Sportul, dar nicidecum așa cum ar fi trebuit să o facă. Oare ce va face de data aceasta, căci o victorie a echipei gazdă ar îndepărta Rapidul de campioana Livas? Celălalt cavaler al fluierului este R. Bucerzan (Timișoara), delegat FRB fiind Ioan Olaru (București).

Având în vedere că de mult echipa arădeană nu a mai jucat pe teren propriu, sperăm într-o audiență cât mai mare, pentru că fetele au nevoie de sprijinul dvs. pentru a reuși ce și-au propus.

ADELA CIOLOÇOI

Mașinile Ford au schimbat lumea

Ford Henry a crescut într-o familie săracă, dar a ajuns unul dintre cei mai bogați oameni ai Americii. Invențiile și visul lui realizat de a construi automobile populare au schimbat lumea.

Adresați intrebarea "Cine a inventat automobilul ?" și o mare parte din răspunsuri îl vor desemna pe Henry Ford. Această confuzie extrem de populară este un tribut adus omului care a făcut autmomobilul accesibil pentru milioane de oameni. Deși, în general, se știe că automobilul a fost conceput și a luat naștere în Europa, mai mulți cercetători americani și europeni au lucrat la aceeași idee cam în aceeași perioadă, la sfârșitul anilor 1800.

Întregul merit pentru fabricarea unui automobil accesibil pentru milioane de oameni, îi revine, însă, lui Henry Ford. Filosofia sa călăuzitoare a fost «Voi construi un autovehicul pentru masele largi. Acesta va avea un preț atât de scăzut, încât nimeni să nu poată spune că nu își poate permite unul».

Ford Motor Company a luat naștere la 16 iunie 1903, într-o mică fabrică de vagoane din Detroit, transformată ulterior. Primul autovehicul oferit spre vânzare a fost descris de cei care îl conduceau drept «cea mai perfectă mașină de pe piață» și «atât de simplă, încât și un băiat de 15 ani o poate conduce». Un total de 1700 de automobile - variantele de început ale Modelului A - au fost produse în vechea fabrică de vagoane în primele 15 luni de funcționare. Între anii1903 si 1908 Henry Ford și inginerii săi au trecut cu iuteală prin 19 litere ale alfabetului - de la Modelul A la Modelul S. Unele din aceste autovehicule erau modele experimentale, care nu au ajuns niciodată la public.

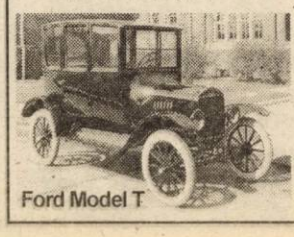

Ford Model T

Ford Motor Company

100 de ani

Cel mai cunoscut creator de automobile, alături de primul său automobil «ieftin și bun»

La sfârșitul anului 1913, Ford Motor Company producea jumătate din numărul total de automobile fabricate în Statele Unite ale Americii. Pentru a face față cererii, Ford a inițiat producția de masă în fabrică. Henry Ford era de părere că dacă fiecare muncitor are un loc bine stabilit și o sarcină foarte clară de îndeplinit, automobilul va lua formă mult mai repede decât dacă acesta ar fi mutat dintr-o secție în alta, astfel econo-misindu-se multe ore de muncă.

Henry Ford a uimit lumea la data de 5 ianuarie 1914 anunțând că salariul minim la Ford Motor Company urma să fie de 5 dolari pe zi, mai mult decat dublul salariului minim de la acea dată. Henry Ford era de părere că din moment ce acum era posibilă producția în masă a autovehiculelor convenabile ca preț, se vor vinde mai multe dacă angajații își vor permite să le cumpere. Ford considera că plata cu 5 dolari pentru o zi de muncă de 8 ore a fost cea mai inspirată mișcare de reducere a costurilor pe care a realizat-o vreodată. «Eu pot descoperi metode de producție care să ducă la salarii mari», spunea Henry Ford. «Dacă reduceți salariile, nu faceți altceva decât să reduceți numărul clienților».

Ford T a fost singura mașină din acea vreme al cărei preț a fost scăzut progresiv. În 1908 costa 950 de dolari, în 1927 doar 290. Printre motive se număra și introducerea benzii de montaj. În cei 19 ani în care s-a fabricat Model T s-au produs și s-au vândut numai în Statele Unite 15 007 033 de autovehicule. Ford Motor Company și-a consolidat poziția de complex industrial gigant, care s-a extins în intreaga lume.

Astăzi, Ford continuă tradiția unei afaceri de familie, fiind condusă de William Clay Ford Jr., stră-nepotul fondatorului.

(23236050)

ROMÂNIA MINISTERUL EDUCAȚIEI ȘI CERCETĂRII

UNIVERSITATEA DE VEST „VASILE GOLDIȘ”

2900 ARAD, Bd. Revoluției nr. 81, tel. 0040/57/280.335, fax 0040/57/280.810

Vă prezintă **OFERTA ACADEMICĂ PENTRU ANUL UNIVERSITAR 2003 - 2004**

PROIECTUL PLANULUI DE ȘCOLARIZARE

Obiectivul central al managementului strategic în viitorul an universitar 2003-2004 va fi calitatea academică.
Cu un Curriculum universitar european, un corp academic de ținută și o bază didactico-materială în continuă dezvoltare, Universitatea de Vest „VASILE GOLDIȘ” este o opțiune demnă de interes pentru viitorii absolvenți de liceu.

Pentru a veni în întâmpinarea lor vă prezentăm noile specializări propuse și proiectul planului de școlarizare.
Porțile facultăților și colegiilor noastre sunt larg deschise viitorilor studenți și părinților lor pentru a cunoaște în detaliu oferta noastră academică.
Vă dorim o alegere inspirată și vă așteptăm în marea familie a comunității academice de la universitatea noastră.

Rector Prof. Univ. Dr. Aurel Ardelean

FACULTATEA	SPECIALIZAREA	DURATA STUDIILOR ȘI FORMA DE ÎNVĂȚĂMÂNT
DREPT Tel. 0257/280411	DREPT	4 ani – ZI
		4 ani - ID
		5 ani - FR
MARKETING, MANAGEMENT, INFORMATICĂ Tel. 0257/213066	MARKETING	4 ani-ZI
		4 ani-ID
		5 ani - FR
	ADMINISTRAREA AFACERILOR	4 ani-ZI
	CONTABILITATE ȘI INFORMATICĂ DE GESTIUNE	4 ani-ZI
		4 ani-ID
		5 ani FR
MEDICINĂ GENERALĂ Tel. 0257/212204	MEDICINĂ GENERALĂ	6 ani-ZI
	MEDICINĂ GENERALĂ ÎN LIMBA ENGLEZĂ	6 ani-ZI
STOMATOLOGIE Tel. 0257/212204	STOMATOLOGIE	6 ani-ZI
	STOMATOLOGIE ÎN LIMBA ENGLEZĂ	6 ani-ZI
ȘTIINȚE UMANIST CREȘTINE Tel. 0257/282324	ISTORIE-LIMBA ȘI LITERATURA ENGLEZĂ	4 ani-ZI
		5 ani-FR
	ISTORIE-JURNALISM	4 ani-ZI
		5 ani-FR
	JURNALISM-LIMBA ȘI LITERATURA ENGLEZĂ	4 ani-ZI
		5 ani-FR
	LIMBI MODERNE APLICATE	4 ani-ZI
		5 ani-FR
		5 ani-FR
	LIMBA ȘI LITERATURA ROMÂNĂ-LIMBA ȘI LITERATURA ENGLEZĂ	4ani-ZI
		5 ani-FR
ȘTIINȚE POLITICE Tel. 0257/250599	PSIHOLOGIE	4 ani-ZI
	ȘTIINȚE POLITICE	4 ani-ZI
	ȘTIINȚE POLITICE-FILOSOFIE	4 ani-ZI
	ADMINISTRAȚIE PUBLICĂ	4 ani-ZI
		4 ani-ID
	RELAȚII INTERNAȚIONALE ȘI STUDII EUROPENE	4 ani-ZI

FACULTATEA	SPECIALIZAREA	DURATA STUDIILOR ȘI FORMA DE ÎNVĂȚĂMÂNT
EDUCAȚIE FIZICĂ ȘI SPORT Tel. 0257/254108	EDUCAȚIE FIZICĂ ȘI SPORT	4 ani-ZI
BIOLOGIE Tel. 0257/228622	BIOLOGIE	4 ani-ZI
	ECOLOGIE ȘI PROTECȚIA MEDIULUI	4 ani-ZI
INFORMATICĂ Tel. 0257/214505	INFORMATICĂ	4 ani-ZI
	INFORMATICĂ APLICATĂ	4 ani-ZI
	INFORMATICĂ MEDICALĂ	4 ani-ZI
	CALCULATOARE	5 ani-ZI
INGINERIE Tel. 0257/228622	INGINERIE ȘI MANAGEMENT AGROTURISTIC	5 ani - ZI
COLEGIUL UNIVERSITAR MEDICAL Tel. 0257/212204	ASISTENȚI MEDICALI	3 ani-ZI
COLEGIUL UNIVERSITAR DE TEHNICĂ DENTARĂ 0257/212204	TEHNICĂ DENTARĂ	3 ani-ZI
COLEGIUL UNIVERSITAR DE ASISTENȚĂ SOCIALĂ 0257/282324	ASISTENȚĂ SOCIALĂ	3 ani-ZI
COLEGIUL UNIVERSITAR DE SILVICULTURĂ 0257/228622	TEHNICA CULTURILOR SILVICE	3 ani-ZI
	CINEGETICĂ	3 ani-ZI
COLEGIUL UNIVERSITAR AGRICOL 0257/228622	CLINICĂ ȘI FARMACIE VETERINARĂ	3 ani-ZI
COLEGIUL UNIVERSITAR DE ECONOMIA COMERȚULUI 0257/213066	ECONOMIA COMERȚULUI	3 ani - ZI
COLEGIUL UNIVERSITAR DE MANAGEMENT ȘI AFACERI ÎN AGRICULTURĂ 0257/228622	MANAGEMENT ȘI AFACERI ÎN AGRICULTURĂ	3 ani - ZI
COLEGIUL UNIVERSITAR PEDAGOGIC 0257/243777	INSTITUTORI ÎNVĂȚĂMÂNT PREȘCOLAR	3 ani-ZI
	INSTITUTORI-ÎNVĂȚĂMÂNT PRIMAR	
ȘCOALA POSTLICEALĂ 0257/256394	AGENT VAMAL	2 ani-ZI
	ASISTENT FARMACIE	2 ani-ZI
	AGENT TURISM, GHID	2 ani-ZI
	SECRETARIAT-BIROTICĂ	2 ani-ZI
	ASISTENT SOCIAL	2 ani-ZI
	ASISTENT GESTIUNE FINANCIAR-CONTABIL	2ani-ZI
	TEHNICIAN CADASTRU-FUNCIAR TOPOGRAF	2 ani-ZI

ADMITERE
IULIE-SEPTEMBRIE 2003
ACTE NECESARE LA ÎNSCRIEREA CANDIDAȚILOR

- Buletin de identitate
- Certificat naștere (copie xerox legalizată)
- Diplomă de bacalaureat (sau adeverință pt. promoția 2003)
- Adeverință medicală
- Trei fotografii ¾
- Dosar plic

INFORMAȚII SUPLIMENTARE LA
CENTRUL ACADEMIC DE INFORMARE ȘI ÎNSCRIERE
Bd. Revoluției nr. 94 - 96
Tel. 0257/280373

La Biblioteca Centrală Universitară în data de 28.02.2003 se va deschide expoziția „Biologia Moleculară - Bioștiința Mileniului III”.

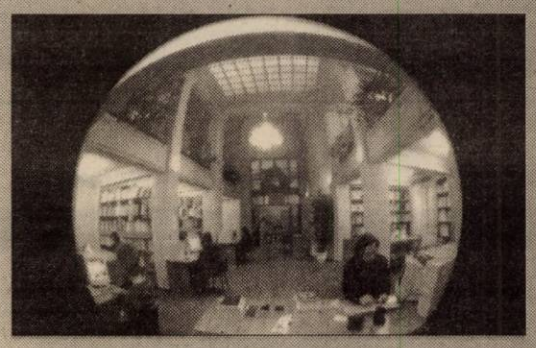

Permisul european de conducere a computerului (ECDL) pentru modulele:

- Concepte de bază ale tehnologiei informației (I.T.)
- Utilizarea computerului și organizarea fișierelor
- Procesare de text
- Calcul tabelar
- Baze de date
- Prezentare
- Informație și comunicare

Informații suplimentare la sediul centrului Bd. Revoluției nr. 85-87, tel. 285.110, e-mail: ecdl@uvvg.ro

Academia Locală CISCO din cadrul Universității de Vest „Vasile Goldiș” organizează cursuri în scopul obținerii certificatului CCNA (Cisco Certified Network Associate)

Atestă faptul că posesorul deține pregătirea și îndemânarea necesară pentru instalarea, configurarea unor rețele metropolitane și chiar naționale.

STUDII POST UNIVERSITARE

aprobate de Ministerul Educației și Cercetării

MASTERATE:

- **Drept comunitar,** *cu durata de 2 semestre*
- **Management financiar-contabil și juridic al firmei,** *cu durata de 2 semestre*
- **Management și impresariat sportiv,** *cu durata de 3 semestre*

- **Medicină socială și management sanitar** - *durata de 2 semestre*
- **Mutațiile genetice provocatoare de boli și depistarea lor prin metode ale biologiei moleculare** - *durata de 2 semestre*

Pot urma aceste cursuri absolvenții licențiați ai unei instituții de învățământ superior.

Data începerii:
1 MARTIE 2003
Informații suplimentare la sediul Facultății de Medicină Generală - Str. Feleacului 1 Campus Universitar, tel. 212.204

Acte necesare pentru înscriere:

- diploma de licență
  - în copie legalizată
- diploma de bacalaureat
  - în copie legalizată
- certificat de naștere
  - în copie legalizată
- certificat de căsătorie (după caz)
  - în copie legalizată
- 2 fotografii 3/4
- 1 dosar plic

(3236038)

SC IATSA SA ARAD

STR. ȘTEFAN CEL MARE 2-4

ACUM: luna februarie

avans 0% gama DACIA SUPER NOVA

- pers. fizice - credit BRD
- pers. Juridice - leasing

MODEL		PREȚ	REDUCERI
SUPER NOVA:	EUROPA	4.500 € (inclus T.V.A.)	-400 €
	CONFORT	4.800 €	-400 €
	RAPSODIE	5.050 €	-300 €
	CAMPUS	5.300 €	-300 €
	CLIMA	5.700 €	-400 €
	BERLINA	3.950 €	
	BREAK	4.150 €	

EFECTUĂM: Inspecții Tehnice periodice între orele 8-16
PREȚ: 285.000 lei - autoturisme
380.000 lei - utilitare

MODEL UTILITARE-MOTORINĂ	PREȚ	MODEL UTILITARE-BENZINĂ	PREȚ
Pick-up 1.9 D	5.320 €	Pick-up 1.6 i	4.400 €
Double cab 1.9 D	5.620 €	Double cab 1.6 i	4.700 €
Double cab 1.9 D	5.920 €	Double cab 1.6 i	5.000 €

(3236020)

Pentru informații vă rugăm să ne contactați la: 0257/278950, 0257/287838, 0744-618140

Teamwork, Competition & Technology

BOS

Free Trade Zone Airport Arad

BOS is an international company with locations and production facilities in Europe, North America and Asia. BOS designs, manufactures and sells systems for the car interior to all known car manufacturers and system integrators. In decades of competence development and continuous innovation strategy BOS has become the leader in this market segment. For our company BOS Automotive Products Romania S.C.S. with the new site located in the FREE TRADE ZONE AIRPORT ARAD we are looking for:

Manager Assistant

Your responsibilities are:
- Assisting the General Manager in all matters regarding the activity of the company
- Supporting and representing the management in relations with Romanian and foreign authorities
- Ensuring the correspondence flow between the General Manager and the rest of the company/outside
- Basic secretarial jobs: answering phones, sending and receiving faxes, translations, scheduling meetings

Your profile:
- Fluent in German, English and French
- Minimum two years experience on the same position within a manufacturing environment, ideally in automotive field
- Secretarial skills
- Good communication skills, organized and energetic person
- Available to travel
- Driving license

These positions offer excellent career developing opportunities to gain multinational experience in the automotive business. The conditions are very competitive and flexible to attract the best candidates. Are you interested in taking the challenge and are you ready to create the future together with a successful international group? Then we should get in contact! For confidential interview please send your CV and motivation letter to BOS Automotive Products Romania S.C.S. by fax at number: 0257-307224 or by e-mail: arad@bos.de. For more information you can call Mioara Lucea at telephone number: 0257-307209. We look forward to hearing from you.

focused on customer - driven by innovations

www.bos.de

(3236043)

Contor ZENNER ROMANIA S.A.

ANGAJEAZĂ - traducător de limba italiană

Cerințe :
- studii superioare
- domiciliul stabil în Arad
- abilități operare PC (Windows,Word,Excel - nivel utilizator)
- stagiul militar satisfăcut (ptr.bărbați)
- bune abilități de comunicare
- cunoașterea unei alte limbi străine de circulație internațională constituie avantaj

Scrisoarea de intenție și Curriculum vitae vor fi trimise prin fax la nr.0257-250524 sau prin e-mail calimente.i@zenner.ro.până la data de 18.02.2003.

Informații suplimentare se pot obține de la sediul societății din Calea Bodrogului nr.2-4 sau la telefon 208.270.

(3236035)

Oficiul Județean de Poștă Arad

Scoate la concurs postul de

agent poștal

pentru localitatea Sânmartin cu **normă întreagă** - salarizarea atractivă în funcție de realizări.

RELAȚII SUPLIMENTARE

pentru cei interesați se pot obține la sediul Oficiului Județean de Poștă Arad (Poșta de lângă Gară) Calea A. Vlaicu Nr. 2-4, sau la telefon 251548.

(g.)

INTERCONSULTING

Str. A. Mureşanu (fosta E. Varga) nr.17 tel.: 0740.822.163

ÎNFIINȚĂRI - MODIFICĂRI
SOCIETĂȚI COMERCIALE • ASOCIAȚII
FUNDAȚII • **COD UNIC** • LICENȚE

AUTORIZAȚII
PRESTĂRI SERVICII • PSI • PROTECȚIA MUNCII

ÎNMATRICULĂRI - RADIERI AUTO

(CA)

Tămăduitoarea Tamara

Este în Arad la cererea arădenilor

A fost testată de mulți oameni ai spiritismului cât și de regretatul Ion Țugui. Declarată la toate posturile de televiziune drept cea mai puternică tămăduitoare.

Cea mai puternică vrăjitoare lucrează cu Magia Albă, rugăciuni și descântece

Tamara poate dezlega orice farmec și blestem, dezleagă cununii împreunează soț-soție despărțiți, lecuiește beția, impotența, gelozia, epilepsia, aduce sporul și pacea, face talismane de dragoste și noroc pentru prospețime și afaceri și multe altele. Apelați și nu veți regreta. Această doamnă are puteri supranaturale, facere de bine cu Har Sfânt ce de doctori și preoți nu poate fi rezolvat, Tamara poate rezolva. SUNAȚI LA TELEFON 0257/368.624; 0723.421.156 ARAD, MICĂLACA ZONA 300, BL.358, SC. C, AP.1

Anonim. Sunt din Arad și vreau să mulțumesc doamnei Tamara cu lacrimi în ochi pentru binele acordat și aș vrea să rămân anonim pentru că sunt o persoană foarte cunoscută în Arad. Am 38 de ani, am o soție superbă și un băiat de 15 ani. Am avut mari probleme cu băiatul meu. Am umblat la mulți doctori și preoți dar rezultatele au fost în zadar, băiatul era bolnav de epilepsie, dar văzând-o pe D-na Tamara la televizor împreună cu Ion Țugui ceva mai demult am apelat și eu la ea. Doar Tamara a rezolvat și a lecuit băiatul. Acum sunt fericit. Apelați și dvs. și nu veți regreta.

Sunt Alexandrina din Fântânela. Aș vrea și eu să mulțumesc D-nei Tamara pentru binele făcut. Am un băiat de 29 de ani și nu a fost niciodată căsătorit, mai mult decât atât era un băiat alcoolist. Bea zi de zi, eram o femeie foarte necăjită, m-am săturat de discuții din partea băiatului. Am apelat și eu la Tamara, că tot o vedeam prin ziare și la televizor. Tamara m-a ajutat, mi-a lecuit băiatul de băutură și acum e căsătorit și e fericit, ca și mine. Apelați cu încredere.

Sunt Robert. Sunt doctor stomatolog, din Timișoara, am 36 de ani, și vreau să mulțumesc sincer din suflet d-nei Tamara pentru ajutor. Deși am o meserie frumoasă nu am avut noroc în dragoste. Nu puteam să am o relație mai mult de o săptămână, totul se îndepărta de mine, cât și la serviciu mă vedeau cu ochi răi că am apelat la Tamara. Această minunată doamnă mi-a dezlegat cununia, sporul, mi-a adus liniștea. Acum sunt căsătorit și fericit.Apelați cu mare încredere, rezultatele sunt garantate.

(3912559)

romstal
UNIVERSUL INSTALATIILOR

Caută colaborator

în vederea deschiderii de reprezentanță Romstal în orașul Arad

Condiții necesare:
- spațiu comercial minim 150 - 250 mp
- firmă de instalații
- personal specializat în vânzări produse de instalații

Persoană de contact
Director de zonă TRUICĂ MARIAN
E-mail: marian@romstalt.dnttm.ro
Mobil: 0722.397.144

(6160545)

S.C. ARCONSERV S.A.

Arad, str. Bicaz nr. 1-5, tel/fax 288.803

Închiriază
- SPAȚII DE DEPOZITARE
- SPAȚII DE PRODUCȚIE
- SPAȚII PENTRU BIROURI

PREȚURI NEGOCIABILE

Spațiile dispun de toate utilitățile

(3235780)

PODELE LAMINATE

MATROS 2000

de la **155.000** lei/mp

LAMBRIURI MDF și PVC

la prețuri fără concurență

preț fără tva

Tel.:0257 / 349 888 , 0722 / 253 222
Arad, C. A. Vlaicu nr. 28-32
(înainte de stadionul UTA-fosta școală de șoferi)

(3922462)

S.C. Gemaje Hair S.R.L. Curtici

angajează **persoană pentru evidența contabilă primară**

Cerințe:
- studii medii;
- experiența în domeniu minim 3 ani;
- cunoștințe P.C.;
- disponibilitate la program flexibil;

Pentru relații suplimentare ne puteți contacta zilnic între orele 10-18 la telefon 206032 sau la sediul societății din Curtici, str. I. Mețianu nr. 1, persoana de contact Marioara Șipoș.

(3236000)

CONVOCATOR

Se convocă Adunarea Generală a membrilor cooperatori ai „Dumbrava" Cooperativa de Credit Șepreuș, marți 4.03.2003, orele 10,00 în sala Primăriei Șepreuș cu următoarea

ORDINEDEZI

1. Raportul Consiliului de Administrație pe anul 2002
2. Raportul cenzorului
3. Aprobarea bilanțului contabil și contul de profit pe anul 2002
4. Modificarea actului constitutiv: * Là art. 18, liniuța a treia va avea următorul cuprins: „retragerea din cooperativa de credit a membrilor cooperatori care nu au beneficiat de împrumuturi nu se poate face mai devreme de un an de la data dobândirii calității de membru cooperator iar cei care au beneficiat de împrumuturi se pot retrage numai dacă au trecut cel puțin 2 ani de la data achitării ultimului împrumut cu dobânzile aferente"; * „Art. 29 Adunarea generală va putea delega Consiliului de administrație al cooperativei de credit, exercițiul atribuțiilor sale menționate la art. 28, alin. 1, literele h), i), n) și o) cu condiția ratificării hotărârilor luate în prima adunare generală"; * Se modifică Anexa 2 la actul constitutiv.
5. Alte probleme de competența Adunării generale.

În situația în care Adunarea generală nu va putea avea loc la data convocată, se va ține vineri 7.03.2003, la aceeași oră și același loc.

(5156347 Ag. Ch. Criș) Președinte, STANA VICTORIA

FUNDAȚIA ROMÂNO-GERMANĂ

Centrul de pregătire și perfecționare profesională

Organizează

Cursuri de calificare:

-BUCĂTAR – 3 luni
-MANICHIURĂ-PEDICHIURĂ - 3 luni
-ELECTROMECANIC AUTO – 6 luni
-FUNCȚIONAR ADMINISTRATIV – 6 luni
-VÂNZĂTOR - 3 luni
-ÎNGRIJITOR LA DOMICILIU - 6 luni

Cursuri de perfecționare:

-OPERATOR PC - 1 lună
-CONTABILITATE – 3 luni

Ofertă specială - GRATUIT

Pentru persoanele fără loc de muncă

- CONFECȚII ÎMBRĂCĂMINTE - 3 luni
- TÂMPLAR UNIVERSAL - 4 luni
- CONFECȚII ÎNCĂLȚĂMINTE - 3 luni

Informații:
Vladimirescu, str. Gării nr.59, Tel. 057-514931; 514934,
Arad, str. Episcopiei nr. 32,Tel:0257-214965

(3236041)

EUROCONSULT

Arad, str. Gheorghe Popa nr. 7, tel./fax: 057 - 57.143

în calitate de lichidator judiciar al SC Comfruct SA Lipova, numit de judecătorul sindic în dosarul nr. 4095/1999, prin prezentul

Anunț

Aduce la cunoștința celor interesați soluția dată prin sentința civilă nr. 2458 din data de 14 nov. 2002 pronunțată în dosarul comercial nr. 4095/1999 aflat pe rolul Tribunalului Arad.

Prin soluția mai sus numită, judecătorul sindic respinge obiecțiunile creditoarei AVAB cu sediul în Str. C.A. Rosetti nr. 21 sector 1, București, formulate împotriva propunerii lichidatorului judiciar SC Euroconsult SRL de vânzare directă a imobilului înscris în CF nr. 4132 Lipova și care face parte din averea debitoarei SC Comfruct SA Lipova.

3236044)

MICA PUBLICITATE

ANIVERSĂRI

Un călduros
„LA MULȚI ANI!"
pentru
LĂSCUȚ LIVIU
din MÂSCA, la împlinirea frumoasei vârste de 50 ani. Cu drag, fratele Viorel cu familia. (2067)

MATRIMONIALE

MASAJ EROTIC
într-un salon modern și discret. Telefon 0722.734.481. (2058)

Tânără sexi, apetisantă, ofer clipe fierbinți domnilor generoși. Telefon 0742.983.354. (2608)

VÂNZĂRI APARTAMENTE O CAMERĂ

Vând garsonieră, str. Poetului, bl. Z6E, preț 5.200 Eu. Telefon 0744.796.497. (6161206)

VÂNZĂRI APARTAMENTE DOUĂ CAMERE

Vând apartament 2 camere în Stațiunea Moneasa. Telefon 313025; 0723.479.896. (2074)

Vând apartament 2 camere, zona 300. Telefon 0740.210.531. (2174)

Vând apartament 2 camere confort I + garaj zona Polivalentă, semidecomandat, Legea 112. Telefon 0257 - 233230; 0721.841.561. (2235)

Vând apartament 2 camere, etaj 4/4, contorizat, Calea Romanilor, preț 11.500 Euro, negociabil. Telefon 280396. (2310)

VÂNZĂRI APARTAMENTE TREI CAMERE

Vând apartament 3 camere, central, utilat, mobilat + garaj. Telefon 0744.540.216. (2287)

Vând (schimb) urgent apartament 3 camere, centru, Legea 112. Telefon 232943. (2349)

Vând urgent apartament 3 camere, central, bun pentru birouri, cabinete medicale. Telefon 0788. 328.052. (2177)

Vând apartament 3 camere, Alfa + garaj, 17.000 Euro, negociabil. Telefon 257961. (2468)

Vând apartament 3 camere, Alfa, ieftin. Telefon 0724.783.080; 277112. (2564)

VÂNZĂRI APARTAMENTE PATRU CAMERE

Vând apartament 4 camere, zona Billa, îmbunătățit, încălzire proprie pe gaz, preț negociabil. Telefon 368255, 0745.350.541. (2385)

Vând (închiriez) apartament Piața Catedralei, 180 mp, complet renovat, etaj I, preț 39.000 Euro, accept și variante schimb. Telefon 0744.248.269. (1462)

Vând apartament 4 camere, nefinisat. Telefon 0745.169.149. (2490)

VÂNZĂRI CASE

Vând casă Săvârșin, nr. 433. Telefon 557514, 0256 - 330222, seara. (2344)

Vând casă mare, Arad, str. Adam Müller Guttenbrun, nr. 75. Telefon 278064; 0744.781.153; 287720.

Vând casă, ultracentral, singur în curte, apă, gaz, 43.000 Euro, negociabil. Telefon 286008, după ora 20; 0723.609.913. (2044)

Vând casă, 3 camere + dependințe, anexe + garaj, curte, grădină, încălzire cu gaz. Telefon 0745. 315.895. (2225)

Vând casă, 4 camere, antreu, pivniță, apă, gaz, suprafață 1.500 mp, Sânicolaul Mic, str. Căpt. Ioan Fătu 130, preț 16.500 Euro, negociabil. Telefon 0744.180.197; 228120. (2320)

Vând apartament la casă, 4 camere, 2 băi, bucătărie, încălzire gaz proprie, ne(mobilat), îmbunătățiri deosebite, posibilități (aprobări) mansardare, curte comună, garaj, cumpărat cu Legea 112, zonă centrală (str. Afinelor). Telefon 250308, 0722.692.973.

Vând casă în Grădiște, mobilată, modernă, alarmă, garaj, spălătorie, termotecă, living, bucătărie, etaj I: dormitor, 2 băi cu duș, terasă mare; mansardă: bucătărie, 2 camere, baie, 155 mp. Telefon 0744. 877.027, luni - sâmbătă, orele 14-18. (2271)

Vând sub preț, casă cărămidă 2 corpuri separate (3+2 camere, baie, dependințe) curte betonată, anexe, grădină 1.000 mp, Zimandul Nou, 15.000 Euro. Telefon 0740. 164.934; 0740.164.932; 271739. (2373)

Vând casă cu grădină, Felnac, nr. 176. Telefon 411118. (2348)

Vând casă mare, atelier etaj, privatizare, piața Pâncota. Telefon 466412. (30305)

Vând casă mare din cărămidă în Arad, 3 camere, anexe, gaz, telefon. Telefon 0256 - 487830; 0721.372.995. (1763)

Vând casă mare, demisol, parter + 2 nivele, suprafața 600 mp, grădină 940 mp, cartier Aradul Nou, interior nefinisat, negociabil. Telefon 0744.587.713. (348)

Vând, închiriez imobil central, 14 camere, curte mare, strada Ceaikovski. Telefon 211135, 0722.372.699. (1629)

Vând casă mare din cărămidă, curte + grădină mare, anexe, localitatea Neudorf. Telefon 0744. 127.307. (1595)

Vând apartament fără Legea 112, central (Piața Catedralei), 2 camere, în imobil recent renovat, încălzire proprie, toate utilitățile, suprafața 76 mp + terasă și pivniță, mobilat integral. Informații telefon 0744.100.404. (2192)

Ocazie! Vând urgent casă cu etaj în construcție cu două apartamente, intrări separate + 1.000 mp grădină în comuna Șofronea. Informații telefon 261326, preț atractiv, negociabil. (2418)

Vând urgent casă, Bujac, str. Ulpiu nr. 8. Telefon 274890. (2427)

Vând casă, Firiteaz, 65.000.000, nr. 266. Telefon 0724.731.454. (2429)

Vând casă, 4 camere, dependințe, zonă centrală, Lipova. Telefon 561859. (2453)

Vând casă mare, toate facilitățile. Informații telefon 520729. (5156349)

Camera de Comerț, Industrie și Agricultură a Județului Arad
Direcția Târguri - Expoziții

CONFORT construct

20-23 MARTIE 2003

Târg internațional de tehnologii și materiale de construcții,decorațiuni interioare, mobilier, servicii conexe

Dacă lipsiți de la acest târg, oamenii își vor pune întrebări...!

EXPO ARAD INTERNAȚIONAL
Șos. Arad - Nădlac, FN
Tel. +40-0257-216 520; Fax: +40-0257-216 521
Persoana de contact: Cimi Enache
E-mail: expo3@ccia-arad.ro

(C. 62)

Vând casă Aradul Nou, tot confortul. Telefon 0744.765.563. (2488)

Vând casă mare (localitatea Dorobanți), 1.500 mp, gresiat, faianțat, baie, telefon, 15.000 Euro, negociabil. Telefon 0257/277111; 0740.506.908. (2494)

Vând casă mansardată, posibilitate privatizare, Pârneava. Telefon 0744.904.778. (2497)

Vând casă Bujac, str. Herodot, nr. 8/A, 11.000 Euro, negociabil. Telefon 283141; 0740.090.344. (2499)

Vând casă, Grădiște, str. Rahovei nr. 7/A, ocupabilă imediat. Telefon 381589, seara. (2507)

Vând casă cu grădină 2.800 mp, Cuvin. Telefon 461307. (2520)

Vând casă mică, grdină și anexe în Gai, str. Faurilor nr. 111A. Telefon 275320. (2611)

VÂNZĂRI TERENURI

Vând 2x11.000 mp Alfar (sere) cu posibilități parcelare. Telefon 235171; 0745.365.755. (2240)

Vând teren intravilan, suprafața 2.500 mp, posibilități apă, gaz, str. Câmpia Turzii nr. 52, Aradul Nou, preț 10 Euro/ mp, negociabil. Telefon 278542, 0744.243.536. (2276)

Vând teren 215 mp, Micalaca, str. Severin nr. 6, prima stradă la dreapta după coborârea viaductului, excepțional pentru construcții diverse, curent, fântână forată, pompă, apă curentă la stradă, gaz. Telefon 265989, după ora 18. (2343)

Vând 6 ha teren agricol și 1 ha scos din circuitul agricol, posibilitate apă, curent electric, 3 km Vama Vărșand. Telefon 0744.191.507. (1906)

Vând 5.000 mp teren intravilan, Aradul Nou, posibilități gaz, curent, apă, agent termic. Telefon 0722.355.963. (2525)

Vând grădină 1.400 mp, Cuvin. Telefon 0721.150.887. (2520)

Vând 3 ha teren intravilan, centura orașului - 6 Vânători. Telefon 0744.615.247. (1595)

VÂNZĂRI AUTO

Vând tractor U-650 cu plug, preț 3.300 Euro, negociabil. Telefon 0745.307.645. (1929)

Vând Dacia Papuc, an 1996, stare bună. Telefon 0744.577.956. (2233)

Vând WV Golf II, înmatriculat, impecabil + unul rezervă. Telefon 213353. (2306)

Vând Opel Omega 2,3 Diesel, Opel Vectra 1,6 benzină, ambele stare foarte bună. Telefon 218909; 0722.295.928. (2335)

Vând Saviem 7.5 tone. Telefon 270986; 0740.248.653. (2342)

Vând VW Vento 1,9 TD stare perfectă. Telefon 287323, 0744. 774.530. (2364)

Vând Mercedes MB 100 pentru marfă, an fabricație 1990. Telefon 280965. (1629)

SC BURON SRL vinde: 3 bucăți utilitare DAEWOO DAMAS VAN. Telefon 270777, 212100. (2267)

Vând OPEL KADETT, an 1988, 1.300 cmc, stare foarte bună. Telefon 219211. (1849)

Vând camionetă MAN, 7.5 t, 1997, ușor avariată, înmatriculată. Telefon 0722.345.002. (1873)

Vând urgent, ieftin, plug 2 capuri reversibile, german. Telefon 0744.764.901; 0257/254.495. (2315)

Vând Mercedes A Classe Diesel, 2001, extrase, înmatriculat. Zilnic, telefon 267303. (2530)

Vând piese Opel Senator B, an 1987-1993. Telefon 0744.248.269. (2404)

Vând U-650, două remorci, plug, 3.500 Euro. Telefon 216087. (2423)

Vând tractor U650, Șimand. Telefon 373061. (2439)

CONSILIUL DE ADMINISTRAȚIE AL SC REAL SA ARAD,

J02/147/1991, CUI R170978[illegible]

Convoacă Adunarea Generală Ordinară a Acționarilor în data de 10.03.2003, la orele 11,00, la sediul societății din Arad, Str. Ghiba Birta nr. 2 Bloc M1-M2, cu următoarea ordine de zi:

1. Analiza și aprobarea Raportului de gestiune al Consiliului de Administrație pentru anul 2002.

2. Analiza și aprobarea Raportului Comisiei de Cenzori pentru anul 2002.

3. Prezentarea și aprobarea bilanțului contabil și a contului de profit și pierderi pe anul 2002.

4. Modificarea componentei Consiliului de Administrație și a Comisiei de Cenzori.

5. Diverse.

În cazul în care nu se întrunește cvorumul stabilit de Actul constitutiv, A.G.O.A. se va desfășura în data de 11.03.2003, în același loc și la aceeași oră.

La A.G.O.A. pot participa toți acționarii existenți la 28.02.2003, personal sau prin alți acționari, în baza unei procuri speciale.

Informații suplimentare: la sediul societății sau la tel. 0257/281036.

Pentru Consiliul de Administrație
Director SC REAL SA Ec. COSERIU OTILIA

Vând tractor U-650 și mașină ambalat produse granulate. Telefon 531222. (2433)

Vând camionetă TV 35, perfectă stare de funcționare, CIV și numere noi. Telefon 276488. (2425)

Vând Dacia 1310, an 1982, motor 1400 cmc, CV 5 trepte, impecabilă, meritã văzută, preț 750 Euro, negociabil. Telefon 0745. 501.064. (2444)

Vând Peugeot 306, 1.8 i, an 1996, înmatriculat 2002, multiple îmbunătățiri: sistem antifurt - cod de pornire, sistem Thule pentru cutie bagaje, volan reglabil, oglinzi și geamuri electrice, trapă electrică, scaune regrabile în înălțime, RC-Clarion cu comandă volan, tetiere active, dublu airbag, ABS, proiectoare ceață, închidere centralizată cu telecomandă, 6.400 Euro, negociabil. Telefon 0723.870.245. (2479)

Vând Dacia, 1988, stare perfectă, 1.100 Euro, negociabil. Telefon 0257/ 277111; 0740.506.908. (2494)

Vând motocicletă IJ 350 cmc, stare perfectă. Telefon 0744. 765.563. (2488)

Vând Mercedes 124 D, 2.500 cmc și Lancia Thema 2.500 TD (model 1991), înmatriculate. Zilnic, telefon 267303. (2530)

Vând Dacia Break, 1994, 1.400 $; IMS 461, motor Ford; Nissan Laurel 2.8 D; piese Ford Cargo. Telefon 0745.802.527; 418443. (2505)

Vând semiremorcă, înmatriculată. Telefon 211638. (2523)

Vând Dacia 1310, an 1986, CIV, numere noi, stare foarte bună, 1100 Euro. Telefon 0740.372.498. (2603)

Vând Dacia 1310, an fabricație 1997, cass, cutie 5 trepte, VT 2004, stare ireproșabilă. Telefon 0744. 604.805. (2609)

Vând urgent Opel Vectra 92 decembrie, alb, trapă, eleron, jante Al, servo, ABS, închidere din telecomandă, alarmă, tapițerie plus, VT 2004. Telefon 0740.915.263. (2606)

Vând VW Passat Automatic, an 1980, Combi, 1.600 cmc, stare bună de funcționare, 1.100 Eu. Telefon 245116. (6161208)

Vând tractor U650, înscris în circulație, str. Fagului nr. 55 57, telefon 0724.883.553. (6161[illegible]0)

Vând Ford Sierra an 1[illegible]86, benzină + gaz, motor 1.600, înmatriculat. Telefon 0257-25116[illegible], 0722. 800.411. (6161211)

Vând Dacia 1310, înmatriculată în noiembrie 99, 30.000 km, gri metalizat, în stare foarte bună, unic proprietar, 3.000 Eu negociabil. Telefon 0744.276.996 sa[illegible]274041 între orele 19-21. (2590)

VÂNZĂRI ELECTR[illegible]

Vindem VITRINE FRIG[illegible] AGREGATE, CAMERE F[illegible]IGORIFICE, COMPRESOARE Telefon 281384. (27178)

Vindem CASE MAR[illegible]AT fiscale, CÂNTARE ELECT[illegible]RONICE și CONSUMABILE. Telefon 272727. (1638)

Vând foarte ieftin, garanție, TELEVIZOARE COLOR MAȘINI AUTOMATE, COMBINE și LĂZI frigorifice, CONGELA[illegible]OARE. Telefon 274600. (1058)

Vindem CASE MAR[illegible]AT FISCALE, CONSUMABIL[illegible], CÂNTARE ELECTRONICE. Telefon 211211, 281188. (c.)

Vând TELEVIZOARE [illegible]OLOR, telecomandă, garanție Telefon 219365, 0723.380.028. (8[illegible]4)

Vând TELEVIZOARE [illegible]OLOR, diferite diagonale, teletext, telecomandă, plastic. Telefon 338090. (2167)

Vând ieftin, garanție, TV COLOR, MAȘINĂ SPĂLAT AUTOMATĂ, LADĂ frigorifică, COMBINĂ frigorifică Telefon 275277. (991)

Vând vitrină frigorifică Telefon 0744.904.778. (2497)

(Continuare în pagina 12)

(Urmare din pagina 11)

Vând cameră digitală video, nouă, multiple funcțiuni, prelucrarea imaginilor pe calculator, import Germania, la cel mai bun preț. Telefon 0723.870.245; 0744. 531.337. (2479)

Vând computer Pentium 1, 166, supercolor, 3.000.000 lei. Telefon 252860. (2493)

Vând TV COLOR, MAȘINI SPĂLAT AUTOMATE, FRIGORIFICE, garanție. Telefon 233511. (2580)

Vând televizor color, 2.500.000, stare perfectă de funcționare. Telefon 273965. (2577)

Vând camera video Sanyo VM-RZ1P, digital camera foto Olimpus C-2500 L, video VHS digital 9 bild-strobo telecomandă vocală. Telefon 250703, 0722.574.339. (2568)

VÂNZĂRI DIVERSE

Vând GARAJ ULTRACENTRAL, cu extras CF. Telefon 0744.784.443. (2251)

Vând GEAMURI TERMOPAN lemn stratificat, ROLETE PLASTIC import. Telefon 0745.380.320.

Vând PLASĂ GARD ZINCATĂ, 25.000 lei/kg, SÂRMĂ NEAGRĂ și ZINCATĂ, COTURI ȘI BURLANE , str. VRABIEI 4. Telefon 289997.

Vând cai rasă grea, iepe + mânji, vaci gestante, porci, oi. Telefon 0740.962.931. (1867)

Vând aparat gogoși și aparat înghețată Capriggiani. Telefon 514910; 0722.376.339. (1998)

Vând MOBILĂ import GERMANIA, second-hand. Telefon 289184. (6160528)

Vând 2.000 kg sămânță lucernă. Telefon 0744.778.454. (Ag. Criș)

Vând TERMOTECI pe GAZ (150-300 Euro). GARANȚIE! Telefon 0740.249.544. (2153)

Lichidez stoc GRESIE-FAIANȚĂ, Alfa „EURO GRESIA", en gros, en detail, începând de luni, 10 februarie, orele 9-17. Telefon 0721.228.831. (2071)

Vând una iapă 7 ani și 3 mânji. Telefon 0745.505.122. (4724497)

Vând AFACERE PROFITABILĂ, activă de 7 ani. Telefon 0722.344.830. (2213)

Vând COLȚARE, CANAPELE. Telefon 286069. (2297)

Vând mașină de cusut Ileana care și brodează. Telefon 234396. (1663)

Vând garaj zidit (apă, scurgere, curent) în Palatul Cenad. Telefon 255215. (1663)

Vând aparat autogen complet, mașină de cusut Singer; Dacia 1300 an 1980. Telefon 214007. (2201)

Vând COMPLEX ZOOTEHNIC, localitatea SECUSIGIU, suprafața 8 ha, compus din: 5 grajduri, magazie cereale + moară, abator, magazin alimentar, birouri, casă locuit, curent trifazic, apă curentă, la șosea. Telefon 0745. 281.408; 0745.640.787; 0745. 368.776. (2358)

Vând malaxor carmangerie + două cuve inox; selector mecanic și șnec. Informații telefon 326302, 326316. (2372)

Vând telemea oaie. Telefon 0745.895.665. (5156341)

Vând MOBILĂ SECOND - HAND pentru hoteluri (stare excepțională). Telefon 0256 - 375113, 0744.574.884. (2390)

Vând goblenuri: „Fregata în furtună" și „Lebede". Telefon 0257 - 474.271. (1831)

Vând convenabil garaj, zona 315. Telefon 230606. (1988)

Vindem TERMOTECI noi, INSTALAȚII complete, rate avans 0. Telefon 0740.848.239. (1646)

Vând garaj metalic în Micălaca, str. Abrudului, preț 1.100 Euro, negociabil. Telefon 0722.345.002. (1873)

Vând LEMNE FOC tăiate, esențe tari. Telefon 288924. (2229)

Vând PARCHET FAG, PERVAZURI (orice cantitate). Telefon 235271, 0744.555.338; 0745. 648.047. (1656)

Vând pian scurt vienez. Telefon 0744.127.307. (1595)

OFER FĂINĂ SOIA NEDEGRESATĂ; servicii tratare termică și măcinare. Telefon 0744.611.189. (1516)

Vând EUROBOLȚARI TERMOIZOLANȚI, 300x250x200, 8.200 lei, MC - 550.000. Telefon 284793; 0722.381.750. (1775)

Vând mărțișoare textile, ambalate, șnur, lucru manual, 3.000 lei/buc. Telefon 0257-286017. (2302)

Vând frigider Artic mijlociu, stare foarte bună, 2.500.000, negociabil și chiuvetă bucătărie din fontă 250.000. Telefon 0257-289058. (2357)

Vând cazan baie 330 litri, motocicletă Minsc, motoretă KTM, mașină cusut Casnica, sat Horia nr. 426. Telefon 532170. (2383)

Vând 50 de oi gestante. Telefon 0257-457150, Zăbrani. (2432)

Vând LEMNE FOC, esență tare, tăiate, la domiciliu. Telefon 276488, Grădiște. (2425)

Vând cartofi sămânță extratimpurii, Cleopatra. Ungaria. Telefon 204919-123; 0740.770.293. (5156348)

Vând rochie mireasă nr. 42-44, import Germania. Telefon 232209. (2502)

Vând garaj la parterul blocului, cu încălzire centrală, curent, apă, Aradul Nou. Telefon 288403. (2467)

Vând 20 purcei Metis Pietrain, de 8 săptămâni, preț negociabil. Telefon 0745.978.310. (2473)

Vând 10 purcei rasă de carne. Telefon 218357. (2476)

Vând LEMNE FOC, la domiciliu. Telefon 214535 sau 214428. (2477)

Vând LEMNE FOC, esență tare, reducere pensionari 10%. Telefon 246500, 211646; 0740. 994.503. (2480)

Vând una mânză de 20 luni, rasă grea. Telefon 275562. (2482)

Vând piese mobilă, covoare, mochetă, aragaz, haine. Zilnic, telefon 267303. (2530)

Vând moară măcinat furaje, tulei, paie fân. Telefon 0745.603.843, Răpsig. (4780839)

Vând 2 case de vacanță, zona Moneasa, 8.000 mp și Ford Sierra 2.0 i GIA, 1990, combi, neînmatriculat, stare excepțională. Telefon 0744.698.583. (4780838)

Vând robot, redresor pornire auto 12 V, 150 A. Telefon 0723.466.300. (2521)

Vând mașină spălat automată, dulap nou, bibliotecă, colțar bucătărie. telefon 0740.364.105. (2607)

Vând colțar piele negru, 14.000.000 lei, negociabil. Telefon 368784, 0744.837.315. (5155997)

Vând CHERESTEA STEJAR 30 mm. Relații telefon 466456. (2592)

CUMPĂRĂRI TERENURI, IMOBILIARE

Cumpăr casă zonă cât mai centrală, singur în curte. Telefon 0744.552.086. (1913)

Cumpăr garsonieră, apartament chiar cu probleme financiare (și Recons). Telefon 279718; 0744. 542.931. (2232)

Cumpăr teren agricol, zona Gai, Grădiște, centură. Telefon 0722. 275.645. (2319)

Cumpăr teren, zona Fabricii de Seringi. Telefon 0722.286.013. (2339)

Cumpăr apartament 3 camere sau tip Samantha, cu garaj, etaj intermediar, zona Podgoria sau 300. Rog oferte serioase, exclus agenții. Telefon 0740.013.000. (2382)

Cumpăr apartament 2-3 camere, ultracentral, preț rezonabil. Telefon 270176, 0745.529.407. (2604)

VÂNZĂRI AUTO

Cumpăr Dacia cu CIV și numere noi, din 1985-1995, cu mici probleme. Telefon 0723.837.619. (2218)

Cumpăr Fiat Uno înscris PF, 4 uși, ofer până la 1.000 $, în funcție de starea tehnică. Telefon 0257/ 285305; 0740.243.490. (2513)

CUMPĂRĂRI ELECTRO

Cumpăr ecran TV Grundig 68 ESF bun, în garanție. Telefon 0722.686.637. (2347)

Cumpăr televizor, maxim 5 ani vechime, ofer 100 Euro. Telefon 254461. (2519)

CUMPĂRĂRI DIVERSE

Cumpăr mașini de cusut Singer, Kohler, Nauman, Kaizer. Telefon 0723.253.924. (2437)

Cumpăr rulotă. Telefon 520729. (5156349)

LOCURI DE MUNCĂ

Angajez OPERATOR CALCULATOR numai cu experiență în REDACTĂRI ACTE NOTARIALE. Telefon 256041.

SC angajează BARMANĂ. Telefon 214543.

SC DAF ARAD SERVICE scoate la concurs postul de CONTABIL (ECONOMIST) ȘEF. Telefon 0257-272200. (6160531)

Angajez VÂNZĂTORI pentru puncte stradale și FEMEIE SERVICIU. Telefon 286378. (p)

Agenția MAX MODELS organizează preselecție în vederea participării la RECLAME, CLIPURI, PREZENTĂRI de MODĂ. Telefon 284040. (2189)

Angajăm AJUTOR BUCĂTAR. Telefon 211994, orele 8-16. (2264)

GABBIANO IMPEX angajează MUNCITORI calificați pentru: CROIT PIELE, SUBȚIAT, CUSUT, MANUAL calificați. Telefon 306030. (1393)

SC angajăm AGENȚI COMERCIALI. Oferim salar motivant. Fax 0257 - 214554. (2356)

Angajăm TINERE cunoscătoare limba engleză, aspect plăcut, salar excepțional, seriozitate maximă. Telefon 0723.704.742. (2348)

Societate comercială angajează CONTABIL AUTORIZAT. Telefon 259022, 0745.632.553. (2390)

MAXIM SUPERMARKET Micălaca, angajează VÂNZĂTOARE, zilnic la sediul firmei, orele 9-16. (2410)

Angajăm CONFECȚIONERE, str. Avrig 37-39, lângă gară. Telefon 256250. (6160548)

SC „MAYA" SRL angajează CONFECȚIONERE cu experiență. Telefon 0257-206235. (1644)

Caut femei, bărbați, muncă ISRAEL, cu contract. Telefon 211400. (2164)

Societate comercială angajează DISPECER TRANSPORT, cunoștințe operare foi de parcurs FAZ-uri, minim 3 ani vechime în domeniu. Informații telefon 253495, 255827. (6160549)

Angajăm personal în: ARAD - CROITOREASĂ, cu experiență în domeniul ajustat rochii mireasă; ARAD/SÂNLEANI/ȘIRIA - bărbați și femei ÎNGRIJITORI pentru copii, tineri, mame; ȘIRIA - bărbat cu experiență în asamblare de biciclete; ȘIRIA - ÎNVĂȚĂTOR pentru a preda copiilor cu dificultăți, pe perioadă de 8 săptămâni; SÂNLEANI - ÎNVĂȚĂTOR pentru a preda copiilor cu dificultăți full time. Comunicați în scris CV-ul dumneavoastră la O.P. Arad 10; CP 10-135 2900 Arad. (2411)

SC angajează MANAGER PRODUCȚIE, 2 TÂMPLARI CALIFICAȚI, STRUNGAR în lemn, MAGAZIONER. Telefon 214410; 0721.469.394. (2501)

Angajez VÂNZĂTOR(E) piață, textile. Telefon 0723.425.822, rog seriozitate. (2425)

Restaurantul OLIMPIYA din NĂDAB angajează OSPĂTAR, AJUTOR BUCĂTAR, CAMERISTĂ. Telefon 352725; 0744.814.000. (2460)

TOMAIFICIO ELISA - profil fețe încălțăminte, angajează PERSONAL CALIFICAT și NECALIFICAT pentru lucru la masă și mașiniste calificate sau necalificate. Str. Feleacului nr. 1. Telefon 0722.697.950. (6161203)

CENTRUL MEDICAL S.C. LIAD IMPEX SRL, B-dul N. Titulescu, bloc 336, ap. 1, telefon 0257/ 219479, angajează MEDIC NEUROLOGIE, MEDIC ENDOCRINOLOGIE, MEDIC MEDICINĂ DE LABORATOR. C.V.-urile cu poză, se depun prin poștă la adresa menționată, până la 25 februarie. (2478)

Locuri de muncă pentru ITALIA. Telefon 00393281380867. (2474)

Angajez PATISERI, VÂNZĂTOARE, ȘOFER. Telefon 0723. 511.095; 0257/210717. (2483)

COMPANIE BRITANICĂ selectează PERSONAL DOMENIU FINANCIAR, studii superioare, peste 27 ani, condiții avantajoase. Telefon 0723.175.793. (2489)

Angajăm TRANSLATOR pentru limbile ENGLEZĂ, FRANCEZĂ, GERMANĂ; ECONOMIST; INGINER HORTICOL. Telefon 213080. (2505)

Angajez ASISTENTĂ la CABINET VETERINAR. Telefon 214600. (2506)

SC angajează TINERI absolvenți de liceu și școli profesionale și un ȘOFER. Oferim calificare, salar 3.600.000 lei. Telefon 218757, orele 10-16. (2516)

SC cu profil alimentar, angajează VÂNZĂTOARE. Informații telefon 274474. (2517)

SC AQUAE DEA SRL, Crișan 2-4 angajează RESPONSABIL COMERCIAL. Informații telefon 255133, luni, 17 februarie 2003. (2583)

SC BRIȘAN angajează personal necalificat sau calificat în STICLĂRIE cu stagiul militar satisfăct. Telefon 289399. (2567)

SOCIETATE COMERCIALĂ angajează TÂMPLARI UNIVERSALI, femei pentru finisaj. Telefon 0257-259483. (5155999)

PRESTĂRI SERVICII

RENOVĂRI APARTAMENTE, zugrăveli, gletuieli, faianțări, gresieri, MONTĂRI, SIGILĂRI contoare, PARCHET LAMINAT, instalații sanitare. Telefon 0723.061.715; 0724.446.997; 240494. (2460)

SILDOR PROD.
Reparații montaj, FRIGORIFICE și AER CONDIȚIONAT. Vânzări VITRINE, RAFTURI și CAMERE FRIGORIFICE, NOI. Telefon 0257-349121, 0257-270622. (c. 32)

Învățați noul cod rutier la Școala CARMEN, ABCDE. Telefon 255445. (7171351)

Execut: ZIDĂRII, TENCUIELI, PARDOSELI, gletuieli, zugrăveli, apartamente. Telefon 287490; 0744.618.098. (2420)

Reparăm, tapițăm: CANAPELE, COLȚARE, ROLETE, domiciliul clientului. Telefon 219514; 0724.208.683. (2369)

Execut REPARAȚII TELEVIZOARE color, persoană autorizată. Telefon 228736; 0722.437.500. (2509)

S.C. TERMOTEX S.R.L.
ARAD, Str. O. Goga nr. 48
Tel. 0257-250.529, 0745.257.527

EXECUTĂ:
- ❒ construit sobe teracotă
- ❒ curățat coșuri fum
- ❒ verificări aerisiri gaze la asociațiile de locatari
- ❒ construit șeminee
- ❒ reparații generale construcții
- ❒ curățat și șamotat cazane termice
- ❒ demontăm antene
- ❒ amenajări parcuri, grădini (alei rustice, pergole, grătare barbeque)

Prețuri negociabile.

RESTAURANT, organizăm NUNȚI, BOTEZURI, MESE FESTIVE, prețuri avantajoase. Telefon 289905; 0723.662.578. (2518)

DIVERSE

S.C. LAZAROV GRUP S.R.L. LIPOVA solicită OFERTE DE PREȚ pentru LUCRĂRI de MODERNIZARE carmangerie. Telefon 0745.192.478. (3913078)

Stimați cititori, un anunț din partea Reginei Magiei Albe, AURELIA ARDELEANCA pentru toate persoanele cu probleme familiale, conjugale, sentimentale, financiare. Vindecă impotența, beția, exemele; scoate argintul viu, împreunează persoane despărțite. Ea este adevărata regină a Magiei Albe din România, rezolvă toate problemele prin puterile sale magice și fusul ei cel fermecat. Rezolvări urgente și garantate. Apelând la telefon 0723.924.535, viața dumneavoastră se va schimba în bine. (1862, 2069)

ELENA, cea mai puternică PREZICĂTOARE, desface CUNUNII, aduce PERSOANA IUBITĂ la cei despărțiți, lecuiește IMPOTENȚA, ALCOOLISMUL, EPILEPSIA, boli PIELE, multe altele. Telefon 0740. 873.314, Cartier Micălaca, Aleea Mioriței, bloc 128, ap. 4. (2158)

Anonim, doctor stomatologic, 42 ani, nu puteam să am legătură cu nici o femeie, citind într-o revistă de VALERIA ZENA, am apelat la ea, care mi-a dezlegat cununia. Acum am întâlnit-o pe femeia cu care urmează să mă căsătoresc. Telefon 0257 - 279568, 0744.288.220. (2165)

Renumita ghicitoare MIHAIELA prezentată la Postul Antena 1 la emisiunea Babilonia, poate rezolva orice problemă. Apelați la telefon 0724.408.830. (2129)

Mulțumesc doamnei TAMARA, m-a lecuit de BĂUTURĂ și IMPOTENȚĂ. Apelați 0257-368624; 0723.421.156. (2162)

Ofer avantajos ÎMPRUMUT VALUTĂ. Garanții imobiliare. Telefon 0724.895.912. (1668)

Adevărata prezicătoare IRINA fiica Rodicăi Gheorghe, venită în locul mamei sale, lucrează cu magia albă și vă poate ajuta în orice domeniu. Telefon 0721. 876.319. (2230)

Doamna VALENTINA, dezleagă cununii, scoate ARGINTU VIU, vindecă EPILEPSIA, BEȚIA, IMPOTENȚA, aduce SPOR. Rezultate garantate. Telefon 0257-231.258; 0721. 564.457; 0744.857.893. (2435)

TURISM

Pletl

Asigură zilnic transport de persoane GERMANIA pe ruta: Passau-Regensburg-Nürnberg-Würzburg-Aschaffenburg-Frankfurt-Giessen-Siegen-Köln-Düsseldorf-Essen-Dortmund-Deggendorf-Landshut-Mühldorf-Augsburg-Ulm-Heilbronn-Stuttgart-Pforzeim-Karlsruhe-Heidelberg-Mannheim. Călătorii în autocare noi, moderne, însoțitoare de bord, două bagaje gratuite, o masă caldă în UNGARIA. Cu plecare din KARLSRUHE: SPANIA, FRANȚA, PORTUGALIA. Intermediem asigurări medicale. Informații și înscrieri la Agențiile PLETL din: ARAD: telefon 0257 - 252291; LIPOVA: telefon 0257 - 561377; 0257 - 563011. (c. 49)

(Continuare în pagina 13)

(Urmare din pagina 12)

SC DANIEL-RĂDUCU SRL efectuează TRANSPORT PERSOANE, săptămânal, în ITALIA, GERMANIA, FRANȚA, SPANIA. Telefon 0745.202.337 sau 0257/531349. Prețuri avantajoase! (2312)

CITAȚII

JUDECĂTORIA GURAHONȚ, dosar 109/2003. Pârâtul MOȚ GHEORGHE cu domiciliul necunoscut sau eventualii săi moștenitori sunt citați la această instanță pentru termenul din 26 februarie 2003, ora 9, în proces cu SALANȚA ȘTEFAN și SALANȚA ZENIA, pentru ieșire din indiviziune. În caz de neprezentare cauza se judecă în lipsă. (Ag. Gurahonț)

SCHIMBURI

Schimb apartament 2 camere, parter, cu apartament 1-2 camere, etaj. Telefon 289408. (2456)

ÎNCHIRIERI

Închiriez apartament central (în casă) 3 camere + dependințe, garaj, încălzire pe gaz cu termotecă, singur în curte. Informații 0745.315.895. (2225)

Ofer spre închiriere pentru firme, casă mare, pretabilă reprezentanță, birouri, depozit, cabinete, toate utilitățile. Telefon 0723.165.374; 256396. (2217)

Închiriem (oferim) 2 (două) SPAȚII COMERCIALE pe Bd. Revoluției. Telefon 0722.329.007. (2264)

Închiriez (ofer) garaj cărămidă, zona Ineului. Telefon 0722.898.505; seara 230865. (2361)

Închiriez (ofer) apartament 1 cameră, mobilat, Fortuna, parter. Telefon 0744.552.086. (1913)

Ofer spre închiriere garsonieră, central, telefon, satelit, 80 Euro, anticipat 3 luni. Telefon 0722. 709.493; 0722.837.714. (2198)

Oferim spre închiriere SPAȚII COMERCIALE pentru: MAGAZINE, DEPOZITE, PRODUCȚIE. Telefon 281036. (c. 48)

Închiriez apartament 2 camere, ultracentral, complet renovat (uși, faianță, gresie, parchet, termotecă), ideal birouri, cabinet. Telefon 0722. 337.938, 0257-257259. (1508)

Ofer spre închiriere apartament 1 cameră, central, mobilat, contorizat, 100 Euro/ lună. Telefon 0722. 281.023. (2274)

Închiriez SPAȚIU COMERCIAL 130 mp, central. Telefon 0722. 344.810.

Dau în chirie apartament 2 camere, bucătărie, baie, hol, telefon, încălzire centrală, vis-a-vis de Tribunal, ideal birouri (avocat, notar, medic), vizibil în fiecare joi, orele 16-18; sâmbătă, orele 12-14. Informații telefon 0722.204.364; 0722. 392. 456 sau seara 0256-433572. (2370)

Ofer spre închiriere apartament 2 camere, central, tot confortul, 100 Euro anticipat 3 luni. Telefon 285214. (2401)

Primim doi băieți în gazdă și vând căciulă de vulpe polară. Telefon 274909. (6161204)

Ofer spre închiriere apartament 2 camere, contorizat. Telefon 416237. (2452)

Primesc în gazdă 2 fete în zona A. Vlaicu. Telefon 348446. (2451)

Închiriez garsonieră, confort I, etaj I, mobilat, Confecții. Telefon 0744.866.491.

Ofer spre închiriere garsonieră mobilată, contorizată, Micălaca. Telefon 0744.126.860; 259938. (2481)

Ofer spre închiriere una cameră la bloc. Telefon 230705. (2485)

Închiriez (vând) apartament central, 2 camere, bloc, parter, contorizat. Telefon 284565 sau 285843. (2508)

Închiriez apartament 2 camere, contorizat, Micalaca, 70 Euro. Telefon 265050. (2519)

Închiriez SPAȚIU COMERCIAL, vad foarte bun, 30 mp, zona BOUL ROȘU (stația de tramvai). Telefon 0744.621.964. (2575)

Ofer spre închiriere 120 mp SPAȚIU COMERCIAL pe Bd. REVOLUȚIEI. Informații telefon 255190, 0722. 594.950, 0722. 373.940. (2589)

Închiriez HOTEL 20 camere, bucătărie, 3 saloane + sală discotecă neamenajată, 600 mp. Telefon 462181, 0745.329.034. (6161301)

Ofer spre închiriere garaj Polivalentă, str. Călimănești, 50 Eu. Telefon 234529. (2574)

Ofer spre închiriere garsonieră mobilată, Bușteni, 70 Eu, anticipat 3 luni. Telefon 0723.186.842. (2573)

Ofer spre închiriere apartament 2 camere. Telefon 0740.364.105. (2607)

PIERDERI

Pierdut autorizație anuală C.E.M.T. nr. 272 și carnet de drum nr. 5380 eliberate de Ministerul Transporturilor pentru SC DIMED SRL. Le declar nule. (2584)

Pierdut atestat taxi eliberat de IPJ Arad, pe numele Antilă Sebastian Ioan. Îl declar nul. (2573)

† SERVICII FUNERARE †

RO STYL COMPANY
SERVICII FUNERARE COMPLETE
PRODUCĂTOR SICRIE
ARAD, STR. M. EMINESCU 22, TELEFON 214.422
Magazin deschis și noaptea
OFERIM
● SICRIE 10 MODELE DE LA 800.000 LA 3.600.000
● SICRIE LUX 4 MODELE DE LA 4.500.000 LA 20.000.000
● LENJERIE DECES 6 MODELE DE LA 300.000 la 2.000.000
● CRUCE, LUMÂNĂRI, PROSOAPE, BATISTE, MÂNERE și ȘURUBURI SICRIU
OFERTĂ SICRIU FAG CRUCE RESPETE 1.500.000
APELÂND LA SERVICII: ÎMBRĂCAT, FORMOLIZAT ȘI TRANSPORT BENEFICIAȚI DE 15% REDUCERE
LA SICRIU ȘI TRANSPORTUL LA DOMICILIU GRATUIT
▼PLATA ȘI DUPĂ ÎNCASAREA AJUTORULUI DE ÎNMORMÂNTARE.
PĂREREA DVS. CONTEAZĂ!
TELEFON 0744.690.121

IN MEMORIAM "KUKI"
Servicii Funerare Complete
Str. M Eminescu Nr.4
ÎN CURTE
Tel:211.929 - 0723.343.964
Magazin deschis la orice oră
OFERĂ:
SICRIE 10 modele de la 600.000 - 2.800.000
SICRIE LUX 6 modele de la 3.600.000- 10.500.000
SICRIE import 70.000.000 lei
Mânere. șuruburi accesorii
LENJERIE 7 modele de la 350.000 - 1.400.000
GRATUIT ! ! ! !
Transportul sicriului la domiciliu
ÎNBĂLSĂMATUL
Plata în Rate ! ! !
Transport Intern și Internațional

† DECESE †

Cu adâncă durere în suflet, anunțăm trecerea la cele veșnice, la 69 de ani, a celui care a fost
MIRON IERCAN,
preot paroh la Micalaca Nouă. Dumnezeu să-l odihnească! Familia îndoliată: soția ELENA, fiii SORIN și CĂLIN, nurorile MARIA și ANGELA, nepoții RĂZVAN și CEZARA. Slujba de înmormântare va avea loc sâmbătă, 15 februarie 2003, ora 12, la Biserica Micalaca Nouă.

S-a stins flacăra ce mi-a luminat cei mai frumoși ani din viață, inegalabilul meu soț
Dr. OARȘĂ ZENO.
Dumnezeu să te primească în împărăția Lui. Înmormântarea va avea loc sâmbătă, 15 februarie 2003, ora 13, de la Capela Cimitirului Eternitatea. Soția Oarșă Jeana.

Cu profundă durere în suflete anunțăm încetarea din viață a celui ce a fost
căpitan în rezervă
GHEORGHE CUCU,
soț, tată, socru și bunic desăvârșit, om de aleasă omenie. Înmormântarea va avea loc vineri, 14 februarie, la Cimitirul Pomenirea, procesiunea religioasă începând la locuința din strada Cuza Vodă nr. 39, la ora 13. Soția îndurerată Cucu Florica și familiile Prof. Dr. Ardelean Aurel și Dorina, ing. Cotoraci Adrian și Coralia.

Cu durere în suflet anunțăm încetarea din viață a celui care a fost soț, tată, socru și bunic,
ORZ LIVIU,
în vârstă de 63 ani. Înmormântarea va avea loc astăzi, 14 februarie 2003, ora 14, de la Capela UTA. Te pupăm
LIVIUȚ.
Soția ELENA, fiii MARIUS și OVIDIU, nurorile DORINA și MARIA și nepoții CĂTĂLIN, ROXANA și ALEXANDRU.

Cu durere anunțăm încetarea din viață a celei care a fost
COPIL ALEXANDRA,
în vârstă de 71 ani. Înmormântarea va avea loc astăzi, ora 14.00, la cimitirul Pomenirea. Dumnezeu s-o ierte! Nepoții Ioan și Marius Copil cu familiile, veșnic îndoliați.

Cu mare tristețe în suflet, după o scurtă și grea suferință, anunțăm încetarea din viață a scumpului nostru fiu, soț, tată, frate și cumnat
IGNUȚA CORNEL.
Înmormântarea va avea loc sâmbătă, 15 februarie, ora 13, de la domiciliul din str. Faurilor nr. 66. Mama în veci nemângâiată, soția Doina, copiii Iulius și Iuliana, fratele Valer, sora Silvia cu familiile.

Cu durere în suflet anunțăm trecerea în eternitate a iubitului fiu, frate, cumnat, unchi,
GERGELY ALEXANDRU,
la vârsta de 51 ani. Înmormântarea va avea loc azi, 14 februarie 2003, ora 13, de la Capela Cimitirului Eternitatea. Mama, familia Laboș Ionel, familia Sauer Alfred și familia Costina Mihai.

Cu adâncă durere anunțăm încetarea din viață a iubitului nostru soț, tată și fiu,
MĂRIEȘ FLAVIU BUJOR,
în vârstă de 51 ani. Înmormântarea va avea loc azi, 14 februarie 2003, ora 12, la Cimitirul Pomenirea. Familia îndoliată.

Cu adâncă durere anunțăm încetarea din viață, a iubitului nostru soț și tată,
ONIȚA MOISE,
în vârstă de 46 ani,
din Chișineu Criș. Înmormântarea va avea loc sâmbătă, 15 februarie 2003, ora 13, la cimitirul din cartierul Pădureni. Odihnească-se în pace! Soția Ana și fiul Flavius, îndurerați.

† CONDOLEANȚE †

Suntem alături de familia îndoliată a celui care a fost
preot paroh
MIRON IERCAN.
Dumnezeu să-l odihnească în pace! OANA, DIANA și IOAN IERCAN.

Transmitem sincere condoleanțe femiliei IERCAN pentru pierderea scumpului lor soț, tată, socru și bunic,
preot MIRON IERCAN.
Dumnezeu să-l odihnească-n pace! Familia Stamorean.

Suntem alături de doamna conf. univ. dr. DORINA ARDELEAN la trecerea spre cele veșnice a tatălui și îi transmitem compasiunea noastră și sincere condoleanțe. Studenții, corpul profesoral, personalul administrativ și decanul, prof. univ. dr. ALEXANDRU ROZ de la Facultatea de Științe Umanist-Creștine.

Cu mult regret îmi iau rămas bun de la buna mea vecină, tanti
FILIPINA HRAB.
Emilia Sârbu. (p)

A zburat ca un fulg de nea să plutească în lumea umbrelor dragul nostru unchi și cumnat
Dr. OARȘĂ ZENO.
Durerea noastră este fără margini. Carmen, Corina, Cris, Viorica. (2458)

Mulțumim tuturor celor care au fost alături de noi, conducând-o pe ultimul drum pe cea care a fost
NINCU EUFRONA,
soție, mamă, bunică și soacră. Familia îndoliată. (2340)

Sincere condoleanțe și întreaga noastră compasiune colegilor ORZ OVIDIU și MARIA la marea lor durere pricinuită de pierderea tatălui drag. Familia JULAN MIHAI. (2515)

Locatarii blocului 303/3, scara A sunt alături de familia ORZ în marea durere pricinuită de moartea tatălui
ORZ LIVIU.
Dumnezeu să-l odihnească! (2454)

Pios și dureros omagiu celui care mi-a fost director la T.A.P.L.
ARDELEAN IOAN.
Cuvintele sunt sărace pentru a reda spiritul de dreptate și adevăr ale acestui mare OM. Dumnezeu să-l odihnească în pace și sincere condoleanțe familiei. OTLĂCAN ROZALIA. (2459)

Suntem alături de colega noastră CORINA OARȘĂ la marea durere pricinuită de pierderea unchiului drag
Dr. OARȘĂ ZENO.
Colegii din Primăria Municipiului Arad. (2457)

Familiile GREC MARIUS și MARINCA, GREC MARCEL și MARIANA deplâng moartea celui care a fost unchiul nostru iubit
GHEORGHE CUCU,
om de aleasă omenie și blândețe creștinească. Dumnezeu să-l odihnească! (2461)

Familia GREC IOAN și VALERICA cu durere în suflet se desparte de cel care le-a fost iubit cumnat
GHEORGHE CUCU,
veteran de război. Dumnezeu să-l odihnească! (2461)

Familia Ciurea este cu tot sufletul alături de familia IERCAN în greaua pierdere suferită, prin trecerea în veșnicie a
preotului
MIRON IERCAN,
model de bunătate, omenie și înțelepciune. Dumnezeu să-l odihnească! (2463)

Sincere condoleanțe familiei MĂRIEȘ la decesul celui care a fost și prietenul nostru
FLAVIU.
Familia Dorin Herlo. (2469)

Colectivul Secției Chirurgie și Ortopedie Pediatrică deplânge dispariția din viață a celui care a fost
Dr. OARȘĂ ZENOBIU,
fost șef al secției noastre, un eminent om și chirurg. Transmitem sincere condoleanțe familiei îndoliate. (2462)

Suntem alături de familia ONIȚA în aceste momente grele la trecerea în neființă a celui care a fost
agent șef
ONIȚA MOISE.
Dumnezeu să-l odihnească! Colectivul Poliției orașului CHIȘINEU CRIȘ. (5156346)

Cu durere în suflet, familia greu încercată mulțumește preotului paroh IOVA de la Biserica Șega pentru frumosul rămas bun rostit la înmormântarea celui ce a fost
ing. zootehnist
IOJA IOAN PINTEA.
Mulțumim din suflet tuturor celor care prin prezență, coroane și flori l-au condus pe ultimul drum pe cel mai sus pomenit. Dumnezeu să-l ierte și să-l odihnească în pace! Soția Maria, copiii și nepoatele. (2500)

Împărtășim durerea doamnei directoare IGNUȚA SILVIA și suntem alături de ea și familia ei în greaua încercare pricinuită de trecerea în eternitate a fratelui său
IGNUȚA CORNEL.
Dumnezeu să-l odihnească în pace! Colegii de la S.C. TOLEDO ARAD. (2498)

Odihnă veșnică celui care ne-a fost verișor și nepot
ing. MĂRIEȘ FLAVIU.
Mioara și Irina Mărieș. (2496)

Deplângem moartea verișorului nostru drag
ing. MĂRIEȘ FLAVIU.
Irina, Simona și Sandu Isai. (2496)

Suntem alături de DINI și deplângem trecerea în eternitate a prietenului nostru drag
Dr. ZENO OARȘĂ.
Dumnezeu să-l odihnească în pace! Familia Dr. Mircea Voineagu. (2495)

Suntem alături de colega noastră educatoarea MARIANA MĂRIEȘ, în momentele grele pricinuite de dispariția prematură a soțului. Colectivul Grădiniței PP 13. (2492)

Transmitem sincere condoleanțe familiei IERCAN pentru cel trecut în veșnicie,
preot MIRON.
Ne vom ruga pentru bunul lui suflet. Familia preot Stratulat. (2486)

Cu tristețe împărtășim durerea familiei IERCAN la despărțirea de minunatul om
preot
MIRON IERCAN.
Dumnezeu să-l odihnească în pace! Sincere condoleanțe! Cati și Sorin Enea. (2475)

Un ultim omagiu din partea colectivului Secției Clinice Medicală I - Spitalul Județean celui care a fost
căpitan în rezervă
CUCU GHEORGHE.
Sincere condoleanțe familiei! Dumnezeu să-l odihnească în pace! (2475)

Colegiul Medicilor Veterinari este alături de colegul Dr. SORIN IERCAN în grelele momente prin care trece, datorită despărțirii de cel care i-a fost tată,
preotul
MIRON IERCAN
și-i transmite sincere condoleanțe. (2471)

Suntem alături de colegii noștri ORZ OVIDIU și MARIA în marea durere pricinuită de decesul tatălui. Colegii de la secția Mecanic Șef și Compartiment Transport SC ARTERM SA ARAD. (p)

Colectivul Direcției Sanitare Veterinare Arad transmite sincere condoleanțe familiei Dr. SORIN IERCAN, director al D.S.V. Arad la trecerea în eternitate a celui care a fost
preot
MIRON IERCAN.
Dumnezeu să-l odihnească în pace! (2472)

Suntem alături de familia MĂRIEȘ în greaua încercare prin trecerea în neființă a celui care a fost verișorul și finul nostru
FLAVIU MĂRIEȘ.
Dumnezeu să-l odihnească în pace! Ileana și Romică Nösner. (2502)

Suntem alături de IRINA, CLAUDIA și CRISTINA la marea durere pricinuită de pierderea celui care a fost soț, tată și bunic
MILEA GHEORGHE (PUPI).
Dumnezeu să-l odihnească în pace! Familiile Mircea și Valentin Lucea. (2566)

Împărtășim sentimentele de adâncă durere și suntem alături de familiile prof. univ. dr. AUREL ARDELEAN și DORINA și COTORACI ADRIAN și CORALIA. Familia Dr. Buda Ioan, familia prof. Popescu Mihai, familia Buda Dan și Oana. (2563)

Sincere condoleanțe și întreaga compasiune familiei prof. univ. dr. AUREL ARDELEAN la durerea pricinuită de pierderea tatălui doamnei conf. univ. dr. DORINA ARDELEAN. Familia Dumescu Florin. (2504)

Colectivul de cadre didactice și studenții Facultății de M.M.I. a Universității de Vest „Vasile Goldiș" sunt alături de doamna prodecan conf. univ. dr. DORINA ARDELEAN în greaua încercare prin care trece ca urmare a decesului tatălui și exprimă sincere condoleanțe. (2504)

Sincere condoleanțe doamnei conf. univ. dr. DORINA ARDELEAN la durerea pricinuită de pierderea tatălui drag
CUCU GHEORGHE.
Dumnezeu să-l odihnească! Familia Dr. HAIDUC CRISTIAN. (2507)

Regretăm trecerea fulgerătoare în neființă a celui ce a fost ginere, cumnat și unchi,
LIVIU ORZ.
Familia Lăpăduș. (2503)

Suntem alături de domnul director Dr. SORIN IERCAN în marea durere pricinuită de moartea tatălui. Familia Dr. Pantea din Ineu. (4080841)

Suntem alături de prietena noastră DORINA ARDELEAN în aceste momente grele pricinuite de trecerea în eternitate a tatălui ei. Sincere condoleanțe familiei îndoliate. Clubul Femeilor de Afaceri, Arad. (1510)

Suntem alături de colegul nostru la dureroasa despărțire de tatăl său,
BANCIU GHEORGHE.
Toată compasiunea și sincere condoleanțe familiilor îndoliate. Colegii din S.P.F. CURTICI. (2512)

Conducerea Filialei SATU MARE a Universității de Vest „Vasile Goldiș" este alături de doamna conf. univ. dr. DORINA ARDELEAN în marea încercare pricinuită de moartea tatălui drag. Dumnezeu să-l odihnească în pace! Prorector, prof. univ. dr. GAVRIL ARDELEAN. (2515)

Cu sufletele îndoliate și inimile pline de durere în fața destinului nemilos, ne luăm rămas bun de la vecinul nostru de bloc,
preot
IERCAN MIRON.
Dumnezeu să-l odihnească în pace! Asociația de Proprietari, str. Călimănești nr. 7, bloc 29. (2526)

(Continuare în pagina 14)

(Urmare din pagina 13)

Consiliul Facultății de Drept și întregul personal din cadrul Universității de Vest „Vasile Goldiș" Arad sunt alături și exprimă sincere condoleanțe familiei domnului Rector, prof. univ. dr. AUREL ARDELEAN, în momentele grelei pierderi suferite prin decesul celui care a fost socru, tată și bunic,

CUCU GHEORGHE,

mult iubit de familie. Dumnezeu să-l odihnească în pace!

Suntem alături de familia dr. IERCAN SORIN și MARIA la trista despărțire de cel care a fost tată și socru

preot
MIRON IERCAN.

Sincere condoleanțe! Colegii de la SC FARMAVET SA ARAD și ORADEA. (2522)

Suntem alături de familia îndurerată a prof. dr. DORINA și AUREL ARDELEAN la despărțirea de iubitul lor tată, socru și bunic. Dumnezeu să-l odihnească în pace. Sincere condoleanțe din partea familiilor Chicin și Naaji. (2524)

Colectivul Facultății de Stomatologie și al Clinicii Universitare „Viaicu" este alături de doamna conf. dr. DORINA ARDELEAN în greaua pierdere prin dispariția tatălui drag

CUCU GHEORGHE.

Dumnezeu să-l odihnească în pace! (2529)

Dragă DINI, știm că orice încercare de alinare a durerii tale e iluzorie și totuși, primește umilele noastre încurajări.

ZENO

s-a retras la fel de discret cum a trăit. A plecat să picteze îngeri. Lavi, Voicu, fetele și buni Ani. (2561)

Un ultim omagiu celui care a fost inginer

FLAVIUS MĂRIEȘ

și sincere condoleanțe familiei îndoliate. Foștii colegi de la A.D.P. Timișoara, Șantierul Arad. (2568)

Suntem alături de familia conf. dr. ARDELEAN DORINA la marea durere pricinuită de pierderea celui care a fost tată și bunic,

CUCU GHEORGHE.

Dumnezeu să-l odihnească în pace! Petruț și Grupul de la Vadu Crișului. (2570)

Colectivul B.C.U. „Tudor Arghezi" a Universității de Vest „Vasile Goldiș" Arad transmite sincere condoleanțe familiei ARDELEAN și familiei COTORACI la trecerea în neființă a celui care a fost tată, socru și bunic,

CUCU GHEORGHE.

Dumnezeu să-l odihnească în pace! (f. 3236048)

Sincere condoleanțe și întreaga noastră compasiune d-nei CUCU FLORICA la pierderea soțului,

căpitan în rezervă
CUCU GHEORGHE.

Familia farmacist STOICA. (2571)

Sincere condoleanțe familiei prof. univ. DORINA și AUREL ARDELEAN la trecerea în neființă a celui care a fost tată, socru și bunic,

căpitan în rezervă
CUCU GHEORGHE.

Familia farmacist STOICA. (2571)

Conducerea ASOCIAȚIEI NAȚIONALE DE TERAPII COMPLEMENTARE DIN ROMÂNIA (ANATECOR) este alături de familia rector, prof. AUREL și DORINA ARDELEAN și familia ing. ADRIAN și CORALIA COTORACI pentru plecarea din această viață a

căpitan în rezervă
CUCU GHEORGHE.

Dumnezeu să-l ocrotească și odihnească în pace! SINCERE CONDOLEANȚE. (2581)

Transmitem sincere condoleanțe nașei noastre, CUCU FLORICA, familiilor prof. dr. ARDELEAN AUREL și DORINA, ing. COTORACI ADRIAN și CORALIA, la decesul celui care a fost

CUCU GHEORGHE.

Dumnezeu să-l odihnească! Familia Condrea. (2576)

Suntem alături de familia îndurerată prin pierderea celui ce a fost

dr. OARȘĂ ZENO.

Colectivul Secției A.T.I. Spital Clinic Județean Arad. (2578)

Suntem alături de colega noastră, conf. dr. DORINA ARDELEAN la decesul tatălui și transmitem sincere condoleanțe familiei. Colectivul Facultății de Biologie UVVG Arad. (2582)

Sincere condoleanțe colegei noastre, dr. ANGELA IERCAN, la trecerea în neființă a tatălui socru,

preotul
MIRON IERCAN.

Colectivul Chirurgie Plastică. (2585)

Un ultim omagiu pentru unchiul nostru

preot
MIRON IERCAN

din partea nepoților și finilor Andrei, Mioara, Bogdan și Andreea Filipaș din Beliu. (2586)

Un ultim omagiu pentru cumnatul și unchiul nostru,

preot
MIRON IERCAN,

din partea cumnatei Florica și nepoților: Gheorghe, Mirela și Vlad Goldiș din Beliu. (2587)

Acum, când a sosit momentul despărțirii de minunatul om care a fost

preot
MIRON IERCAN

ne aflăm și noi cu sufletul alături de fiii săi CĂLIN și SORIN și le dorim sincere condoleanțe! Fie-i țărâna ușoară! DANA și FLORIN COSTIN. (2588)

Comanda Inspectoratului de Poliție Județean Arad este alături de insp. pr. IERCAN CĂLIN, în greaua încercare pricinuită de decesul tatălui și transmite sincere condoleanțe familiei îndoliate.

Comanda Inspectoratului de Poliție Județean Arad aduce un ultim omagiu celui care a fost

agent șef
ONIȚĂ MOISE

și transmite sincere condoleanțe familiei îndoliate.

Sunt alături de domnul dr. Sorin Iercan, directorul Direcției Sanitar-Veterinare, în greaua încercare prin care trece acum, la decesul tatălui,

preot
MIRON IERCAN.

Transmitem sincere condoleanțe familiei îndoliate. Dumnezeu să-l odihnească în pace! Prefect Vasile Dan Ungureanu. (f. 3236049)

Suntem alături de suferința doamnei conf. dr. ARDELEAN DORINA și doamna dr. COTORACI CORALIA, pricinuită de trecerea în neființă a tatălui și bunicului,

căpitan în rezervă
GHEORGHE CUCU.

Familiile: Buda Cristian și Tina, Chiran Alexandru și Stela. (2591)

Regretăm plecarea dintre noi a părintelui

MIRON IERCAN

și rugăm pe Dumnezeu să-l așeze cu drepții Săi. Familia pr. OPREA GHEORGHE. (2593)

Sincere condoleanțe familiei prof. univ. AUREL ARDELEAN și DORINA, la decesul celui care a fost tată, socru și bunic,

GHEORGHE CUCU.

Departamentul Învățământ Preuniversitar. (2596)

Primarul orașului Chișineu Criș, Burdan Gheorghe și soția Ana sunt alături de familia rector, prof. univ. dr. AUREL și DORINA ARDELEAN la trecerea în neființă a celui care a fost tată și socru,

căpitan în rezervă,
CUCU GHEORGHE.

Dumnezeu să-l odihnească în pace! (5156350)

Cadrele didactice și elevii Școlii Postliceale Sanitare „CHRISTIANA" Arad își exprimă regretul la dispariția fulgerătoare a celui care a fost

dr. ZENO OARȘĂ,

eminent profesor al acestei școli. Sincere condoleanțe familiei îndoliate. (2595)

Cabinet „Dr. Dana Olar" este alături de dr. CORALIA COTORACI și familia, la marea durere pricinuită de decesul bunicului. Sincere condoleanțe! (2605)

Transmitem sincere condoleanțe domnului director al D.S.V. ARAD, IERCAN SORIN, la decesul tatălui său. Dumnezeu să-l odihnească în pace! Colegii de la CSVCA Abatorul Nou Arad (6161207)

Suntem alături de nașii noștri Sorin și Maria Iercan, în dureroasa pierdere pricinuită de decesul tatălui,

preot
MIRON IERCAN.

Dumnezeu să-l odihnească! Familia Cătană. (2610)

✝ Luăm parte, alături de toți suporterii echipei UTA, la plecarea dintre noi a celui care a fost

RADIN DUȘAN,

component al echipei de aur UTA. Dumnezeu să-l odihnească în pace! Prof. Septimius Păcurariu și Mihai Florea.

Mulțumim celor care au fost alături de noi, în momentele grele prilejuite de dispariția iubitului nostru fiu,

BOGDAN.

Dumnezeu să-l odihnească în pace! Familia FLONDRA. (2612)

✝ COMEMORĂRI ✝

Se împlinesc 6 săptămâni de la decesul

lt. col. (r) IACOB IULIAN.

Odihnească-se în pace și liniște. Parastasul va avea loc sâmbătă, 15 februarie 2003, ora 11, la Biserica Șega I. Prietena Lenuța cu sora Mărioara și familia. (2497)

Cu durere în suflet anunțăm împlinirea unui an de la trecerea în neființă a celui care a fost,

ANDRESZ GHEORGHE,

un suflet nobil și om deosebit. Vei rămâne veșnic în sufletele noastre îndurerate. Soția și copiii. (2392)

S-au scurs 6 săptămâni de când ne-a părăsit cea care a fost o soție de aleasă omenie,

LELEA IZABELA.

Slujba de pomenire va avea loc la Biserica Ortodoxă din Aradul Nou, duminică 16 februarie 2003. Dumnezeu s-o ierte și s-o odihnească în pace! Soțul Petru. (2371)

Astăzi, 14 februarie, se împlinesc 4 ani de când fratele și cumnatul nostru

MAXIM VASILE (VASI),

nu mai este printre noi. Te plânge sora Milca și cumnatul Nicu. (2388)

Au trecut 6 luni de când iubita noastră fiică

IASMINA FICA

a plecat dintre noi, lăsând un gol imens în inimile noastre. Parastasul de pomenire va avea loc duminică, 16 februarie 2003, ora 12, la Biserica Ortodoxă din Gai. Călcați ușor când treceți prin zăpadă-n zori/ În fulgi îs lacrimile ce s-au stins/ Din ochii celor duși fără a fi plâns/ Și care azi s-au preschimbat în flori. Vei rămâne veșnic în amintirea noastră! Te vom iubi mereu! Părinții veșnic nemângâiai Otilia și Dănuț Fica. (2599)

O clipă de aducere aminte, o rugăciune și multe lacrimi acum când se împlinesc 6 luni de când nu mai este printre noi cea care a fost fiică, nepoată, strănepoată și verișoară,

IASMINA FICA.

„Mai sus de stele și de nori/ E veșnicia tuturor/ Acolo este veșnic Rai/ Când sufletul de-aici ți-l dai./ De-acasă tu când ai plecat/ Rămas bun nu ți-ai luat/ N-ai știut că cruda moarte/ Te va despărți de toate./ Când în grădina lui El te-a chemat/ Dumnezeu nu ne-a întrebat/ Ne-a pus la o încercare grea./ Privește-ne de sus fetița noastră/ Doar suferință ai lăsat în urma ta./ Căci te-am iubit și te vom iubi/ Te plângem tot mereu/ Că așa a vrut bunul Dumnezeu." Mami Otilia, tata Dănuț și bunica Ivanca. Parastasul duminică, 16 februarie 2003, ora 12, la Biserica Ortodoxă Română Gai. (2328)

Se împlinesc trei ani de la plecarea dintre noi spre cele veșnice a celui mai iubit soț, tată, bunic, socru, ginere, cuscru și cumnat,

IOAN ANDONI.

Dumnezeu să-l odihnească! Parastasul de pomenire va avea loc sâmbătă, 15 februarie, ora 11,30 la Paraclisul Noii Catedrale. Familiile veșnic îndoliate: ANDONI, COMȘA, ARDELEAN, BONCHIȘ. (2316)

O clipă de aducere aminte, o rugăciune și multe lacrimi acum când se împlinesc 6 săptămâni de când nu mai este printre noi, cel care ne-a fost naș,

dr. MĂRGINEANU NICOLAE

om de aleasă omenie. Păstrându-i vie amintirea, aprindem o lumânare și îngenunchem cu recunoștință la tristul mormânt, peste care s-a așternut primul covor de zăpadă. Dumnezeu să-l odihnească! Finii, familiile STRAJICI, SIRIAN. (2294)

S-au scurs 6 săptămâni de lacrimi amare și durere de la despărțirea fulgerătoare de cel care a fost

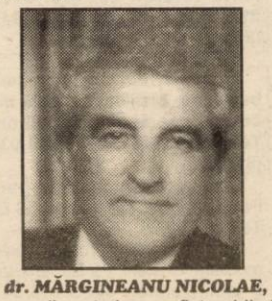

dr. MĂRGINEANU NICOLAE,

medic veterinar, suflet nobil și om de aleasă omenie. Dumnezeu să-l odihnească în pace! Parastasul va avea loc duminică, ora 12, la Biserica Ortodoxă din Miniș. Familia îndoliată. (2294)

Un pios omagiu, tristă aducere aminte pentru cel care a fost,

SAVA CRISTEA,

la împlinirea a 5 ani de la trecerea în eternitate. Parastasul de pomenire sâmbătă, 15 februarie, ora 9, la Mănăstirea Gai. MIMI. (2223)

Gânduri de dragoste și neuitare pentru

PANTEA VARVARA,

scumpa noastră soție, mamă și bunică, la cei 4 ani de la despărțire. Familia. (1808)

2 ani de lacrimi, de când a plecat dintre noi,

SURDUCAN CORNEL,

din LIPOVA. Nu te vom uita niciodată! Soția Steluța, fiica Mirela, ginerele Cosmin, mama Aurelia. (3913077)

Tristă aducere aminte pentru familia ta, ziua de 15 februarie 1999, când ne-ai părăsit plecând în cele veșnice, soț și tată

procuror
CRIȘAN DUMITRU.

Dumnezeu să te odihnească în pace! (6161205)

Se împlinește 1 an de când

MIHUȚA GHEORGHE

ne-a părăsit. „Lacrimile curg pe mormântul rece/ Dorul după tine nu-mi mai trece/ Chipul tău părinte, care m-ai crescut/ Fiindu-mi cel mai scump." Te plâng fiul Savu, nora Lenuța, nepoții Mariana și Gigi. Parastasul de pomenire va avea loc duminică, 16 februarie 2003, la Biserica din Micalaca Veche, str. Renașterii. (5155994)

Au trecut 6 săptămâni de când a trecut în neființă buna noastră mamă, bunică, străbunică,

BULZAN MARIȘCA.

Parastasul va avea loc duminică, 16 februarie 2003, ora 12.30, la Biserica din Micalaca (lângă pod). Sufletul ei blând să-l aibă Dumnezeu în grijă. Familia. (2438)

Cu durere în suflet, amintim că sâmbătă, 15 februarie, se împlinesc 6 săptămâni de când, fulgerător, ne-a părăsit

GIULAN VALERIA,

care a fost mamă, bunică, străbunică și soacră iubitoare. Mulțumim celor care au fost alături de noi în clipele grele ale despărțirii. Slujba de pomenire va avea loc sâmbătă, 15 februarie 2003, ora 13.30, la Biserica Ortodoxă Podgoria. Familia îndurerată. (2484)

Pios omagiu la împlinirea a 5 ani de când destinul nemilos m-a despărțit de dragul meu soț

HĂLĂNGĂU TEODOR.

Parastasul va avea loc sâmbătă, 15 februarie 2003, ora 13, la Catedrala Podgoria. Soția. (2455)

Duioase amintiri și un dor imens la trecerea unui an de la plecarea în veșnicie a iubitei noastre mame, soacră, bunică, cumnată,

FLORICA STRĂIN.

Fiul Ionel cu familia din CHICAGO, fiica Ronela cu familia și cumnata Lidia cu familia din ARAD. (2458)

Au trecut 6 săptămâni de când a plecat dintre noi

OLIMPIA MĂRIENUȚ,

văduvă, mamă și bunică. Dumnezeu să o ierte și să o odihnească în pace. Parastasul va avea loc la Catedrala Nouă Podgoria, sâmbătă, 15 februarie 2003, ora 10.30. Familia îndoliată.

A trecut un an de când ai plecat scumpa mea surioară, te voi păstra în sufletul meu toată viața iubita mea

POIAC EUGENIA.

Sora ta, Ana Dancu. (2491)

Cu durere în suflet anunțăm trecerea unui an de când ne-a părăsit scumpa noastră mamă și bunică

POIAC EUGENIA.

Nu te vom uita niciodată. Copiii și nepoții. Comemorarea duminică, 16 februarie 2003, la Biserica Bujac. (2491)

Azi, se împlinesc 3 ani de când ne-ai părăsit, scumpul nostru tată, soț, socru, ginere și bunic,

MARIȘ CORNEL.

Bunul Dumnezeu să te odihnească în pace și liniște! Familiile MARIȘ VIRGIL și PAVEL și STAN LUCREȚIA. (2597)

Mult iubita mea fiică,

IOANA MARIA TANȚOȘ

din MÂNDRULOC

ar fi împlinit 18 ani. În loc de un buchet de flori, aprind 18 lumânări și rog pe bunul Dumnezeu să te aibă în paza Sa acolo sus în cer. A ta mamă Maria, care nu te va uita niciodată, niciodată, niciodată... (2598)

Privind în jos vedem o cruce, privind în sus vedem un cer, unde sperăm că-ți dormi somnul de 6 luni, de lacrimi și dor, de când inima ta a încetat să mai bată dragul nostru soț, tată, fiu și ginere,

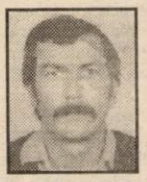

ILIE IOAN TAMAȘ.

Te vom plânge mereu, păstrându-ți o vie amintire în inimile noastre, plecându-ne capul în fața lui Dumnezeu și-l rugăm să-ți dea odihna binemeritată pentru sufletul tău bun și blând. Soția VOICHIȚA, fiul ALIN și socrii. (2600)

CAMERA DE COMERT, INDUSTRIE ŞI AGRICULTURĂ
A JUDEŢULUI ARAD
DIRECŢIA TÂRGURI - EXPOZIŢII

EXPO ARAD INTERNAŢIONAL

Vă puteţi prezenta oferta de produse la:

CONFORT instal

Târg internaţional de tehnologii, materiale şi instrumente de măsură şi control pentru instalaţii în construcţii, echipamente de încălzire şi climatizare, instalaţii electrice şi sanitare, salonul luminii

4-6 APRILIE 2003

Protect

Salon de echipamente şi servicii pentru protecţia muncii, sisteme de pază şi protecţie

EXPO ARAD INTERNAŢIONAL
Şos. Arad - Nădlac, FN
Tel.:0257-216 520; Fax: 0257-216 521
E-mail: expo3@ccia-arad.ro
Manager de proiect: Simona HĂPRIAN

(c.62)

Suferi de boli cardiace, astm bronşic, afecţiuni ale rinichilor?

Vindecarea ta este asigurată de **CENTURA PIOKAL.**
CENTURA PIOKAL are proprietatea de a reflecta în corp impulsurile de energie eliberate de organele interne, în acest fel asigurând o cantitate suficientă de energie pentru restabilirea funcţionării normale a acestora.

1. Elimină durerile de şold şi de spate.
2. Îmbunătăţeşte funcţionarea rinichilor, elimină nisipul, împiedică dezvoltarea calculozei renale.
3. Legat pe abdomen restabileşte funcţionarea normală a stomacului şi a intestinelor, elimină constipaţia cronică.
4. Efectul său antiinflamator pronunţat elimină în scurt timp inflamaţia organelor interne, ajută la vindecarea ulcerului gastric şi duodenal, purifică ficatul de substanţele toxice.
5. Efectul antispastic elimină durerile menstruale.
6. Legat pe piept are acţiune pozitivă marcată asupra inimii şi a plămânilor, elimină aritmia şi crizele astmatice, funcţionarea acestor organe vitale devine mult mai bună şi echilibrată.

Toate acestea fără dureri si efecte secundare, în modul cel mai natural si confortabil posibil! Poţi să-l foloseşti atât ziua, cât şi noaptea, chiar şi în timpul somnului!

Leagă-l pe corpul tău şi simte IZVORUL SĂNĂTĂŢII!
Centura îşi menţine efectul pe timp NELIMITAT, nu necesită baterii sau alte materiale consumabile, şi asigură protecţie maximă împotriva bolilor enumerate, pe tot parcursul vieţii tale!

Te aşteaptă propria CENTURĂ PIOKAL în ARAD la farmacia GLYKON (P-ţa UTA, bl. U6) şi în LIPOVA la farmacia IRIS (str. N. Bălcescu nr. 50), sau poţi să-l comenzi cu plata ramburs la nr. de telefon: **0788-17.11.11**. Preţul: **795.000 lei.**

(3235900)

Romania

Ministerul Agriculturii, Alimentatiei si Padurilor
Agentia Domeniilor Statului

ANUNT PUBLICITAR
in vederea concesionarii unor suprafete de teren cu destinatie agricola, proprietate publica sau privata a statului, aflate in administrarea Agentiei Domeniilor Statului

In conformitate cu prevederile Legii 268/2001 si a Normelor Metodologice aprobate prin Hotararea Guvernului nr. 626/2001, Agentia Domeniilor Statului, cu sediul in B-dul Carol I nr.17, sector 2 Bucuresti, in calitate de concedent, organizeaza licitatie cu plic inchis in vederea concesionarii unor suprafete de teren cu destinatie agricola, proprietate publica sau privata a statului, aflate in administrarea Agentiei Domeniilor Statului, in conformitate cu listele publicate in Monitorul Oficial Partea a IV-a si de asemenea lista aflata la Directia Concesionare din cadrul Agentiei Domeniilor Statului. Obiectul concesiunii il reprezinta terenul cu destinatie agricola aflat in exploatarea urmatoarelor societati:

Nr. crt.	Societatea comerciala	Supraf. concesionata (ha)	Redeventa minima kg grau/ha/an	Localitate	Judet	Data si ora limita de cumparare a caietelor de sarcini	Data si ora limita de depunere a ofertelor	Data licitatiei cu plic inchis	Ora licitatiei cu plic inchis	Pretul caietului de Sarcini (lei) inclusiv TVA	Valoarea Garantiei de Participare (lei)
1.	S.C. Horticola S.A. Ineu	25	408	Ineu	AR	06.03.03 16:30	11.03.03 16:30	12.03.2003	10:00	5.950.000	38.436.299

Durata concesiunii este de 49 de ani.
Documentatia ce conditioneaza participarea la licitatia cu plic inchis, se poate achizitiona de la Agentia Domeniilor Statului- Directia Privatizare Concesionare-Serviciul Pregatire Documentatii Concesionare, pe baza urmatoarelor documente: copie dupa dovada achitarii pretului caietului de sarcini (pret ce se va plati la Trezoreria Sectorului 2 Bucuresti, in contul nr. 500314818116), buletin de identitate sau pasaport (in cazul persoanelor romane/straine) si a imputernicirii date de ofertant persoanei desemnate in vederea achizitionarii documentatiei de participare la licitatie.
Garantia de participare se poate constitui in urmatoarele forme:
• virament prin ordin de plata in contul 500512708834 deschis la Trezorerie sector 2 Bucuresti;
• scrisoare de garantie bancara in favoarea Agentiei Domeniilor Statului, avand termen de valabilitate de 180 de zile, emisa de o banca comerciala romana pentru persoane fizice /juridice romane sau de o banca comerciala straina cu care o banca comerciala romana are relatii de corespondent pentru persoane fizice/juridice straine(EXIM BANK);
La licitatie poate participa orice persoana fizica sau persoana juridica de drept privat, romana sau straina care sa indeplineasca conditiile din Caietul de Sarcini.
Plicurile continand Documentele de Participare si Ofertele tehnice si financiare vor fi sigilate si se depun la sediul Agentiei Domeniilor Statului, Cabinet Director General, etj.1, cam.12, incepand cu ziua publicarii anuntului, pana la termenul stabilit.Ofertantii ramanand angajati prin termenii ofertelor depuse timp de 60 de zile, de la data depunerii acestora.
Licitatia cu plic inchis va avea loc la sediul Agentiei Domeniilor Statului Bucuresti, din Bd. Carol I, nr.17, sector 2, Bucuresti.
Informatii suplimentare se pot obtine la tel 01/3156588, interior 235, camera 15 , Directia Privatizare Concesionare - Serviciul Pregatire Documentatii Concesionare din cadrul Agentiei Domeniilor Statului Bucuresti.

(3236052)

ARAUTO LEASING
import auto - finantari leasing

ARAUTO LEASING

str. Dr. Ioan Raţiu nr. 13
telefon: 0745/10 63 63
www.arautoleasing.ro

	CIP	LEASING
BMW 520 TDI MODEL NOU (AN FABRICATIE 2001, 38.000 KM)	19.900 €	590 €
VW PASSAT VARIANT 1,9 TDI - 115 CP (AN FABRICATIE 2000)	12.800 €	386 €
RENAULT LAGUNA II 1,6 (AN FABRICATIE 2002, 17.000 KM)	13.500 €	400 €

Din lotul de peste 2000 de **AUTOTURISME** şi **AUTOUTILITARE** puteţi alege modelul dorit

RATA LUNARĂ CONŢINE CASCO+DOBÂNDĂ+TVA

FINANŢARE LEASING CU 30% AVANS
12, 24, 36 sau 48 RATE LUNARE

(C.A.)

S.C.C.A.
ARTEX Arad
str. Ioan Vidu nr. 1-3
(lângă cinema „Dacia")

angajează

pentru perioadă nedeterminată

confecţioneri la maşină, cunoscători ai meseriei de confecţioneri.

Asigurăm tichete de masă.

De asemenea,

vinde maşini de cusut liniare Metalotehnica şi maşini croit.

Închiriem spaţii comerciale în Arad, zona A. Vlaicu.

Informaţii la telefon 253.741, 255.695, sau la sediul societăţii.

(3912701)

Penitenciarul de Maximă Siguranţă Arad

Pune la dispoziţia persoanelor juridice şi fizice forţă de muncă specială (deţinuţi/e)

pentru executarea unor lucrări în domeniul construcţiilor, agriculturii, confecţionării de încălţăminte, etc., precum şi pentru executarea de munci necalificate (demolări, încărcat/descărcat, etc.).

Hrana şi paza deţinuţilor va fi asigurată de către penitenciar.
Informaţii suplimentare la telefon: 0257 - 212661, 0257 - 212663 sau la sediul firmei din Arad, str. 6 Vânători FN.

(c.b.)

Cursuri de calificare
Casa de Cultură a Sindicatelor

face înscrieri la următoarele cursuri, cu durata de 3 luni:

▲ ospătar ▲electrician ▲ brutar
▲ bucătar ▲ coafură ▲ morar
▲ mecanic auto ▲ cameriste hotel

Înscrieri zilnic 10,00-17,00, la sediul C. C. S. (Pădurice).
Informaţii la tel. 231.307.
Începerea cursurilor: 15 februarie 2003.

(3912699)

S.C. Building SRL **Arad, str. Patria 14**

Cumpără **Cherestea de brad, grosime 1 (un) ţol**
Cherestea tei, grosime 2 (doi) ţoli

Umiditate maximă - 9%

Cei interesaţi sunt rugaţi să ne contacteze la 0257/280.343.

(3236040)

S. C. ARTERM S. A. Anunţă

CONSUMATORII DE ENERGIE TERMICĂ,

că **pentru a beneficia de bonificaţie de 10%** conform prevederilor O. G. nr. 6/2003, art. 2, alin. 1, **trebuie să achite valoarea facturii ianuarie integral şi pentru aceasta mai au la dispoziţie zilele de 14 şi 17 februarie, între orele 8,00-13,00 şi 15,00-17,00.**
Vă reamintim că nu putem încasa sume care depăşesc 30.000.000 lei, de la un abonat într-o zi, în conformitate cu Hotărârea 479/12 aug. 1998.

(3236046)

S.C. ASIROM S.A. ARAD
cu sediul în Arad, str. N. Grigorescu nr. 1-3

scoate la concurs un post de informatician cu sarcini de operare

îndeplinind următoarele condiţii:
- domiciliul stabil în Arad
- studii superioare de specialitate
- vechime în domeniu 5 ani
- cunoaşterea foarte bună a programelor FOX, VISUAL FOX, WINDOWS 2000, CV-urile se vor depune la sediul Sucursalei până la data de 24.02.2002.

Relaţii suplimentare la sediul Sucursalei şi la tel. 255927.

(3236045)

Valentine's Day Nu știi unde să mergi? Vino la noi! O ambianță intimă și plăcută
Te așteaptă un VIN roșu pentru bărbați și un IRISH café pentru femei. Toate astea din partea casei!
Cum? Unde ! ... Numai la Restaurantul La Plazza! ARAD, Piata M. Viteazul (vis a vis de fostul Mini Maxi)

BD. REVOLUȚIEI 10
Vis a Vis de Banc Post
Tel: 270.525 270.424
BD. REVOLUȚIEI 54
Lângă BELFE
Tel: 228.684

STR. CRIȘAN
Magazinul Metalul
Tel: 255.895 228.707
BD. REVOLUȚIEI 37
Mag. Sanitas
Tel: 255.710 255.712

Cumpără de la
CORAURA
și primești
Cadou
ASIGURAREA pentru
CASA sau Mașina TA

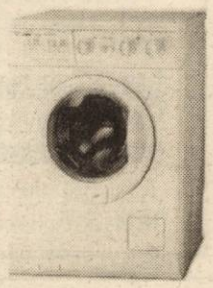

Vânzări în rate
FĂRĂ GIRANT
și
FĂRĂ AVANS

Transport gratuit până în Casa ta!
(3235800)

Camera de Comerț Arad
Organizează următoarele cursuri:
- Reglementările contabile aprobate din O.M.F. 306/2002, aplicabile de la 01.01.2003, obligatorii pentru toți agenții economici (cu excepția celor care întocmesc situațiile fianciare, conform O.M.F. 94/2001);
- Modul de întocmire a situațiilor financiare pe anul 2002;
- Inițiere în utilizarea calculatoarelor și birotică (Windows, Word);
- Inițiere în activitatea de referent resurse umane;
- Limbi străine (engleză, italiană, franceză, germană);
- Limba italiană pentru asistenți medicali.

Informații suplimentare la sediul CCIA Arad
Str. Closca nr. 5, camera 31, etajul 2,
Tel.: 20.88.07; 20.88.08.
(c.62)

podele laminate
de la 154.000 lei/mp*
casa ta arată altfel !
PROGES
str. Dorobanți 55, telefon 0257/282.021; 0745.482.344
(c.581)

MB TÂMPLĂRIE PVC CU GEAM TERMOPAN
Convingeți-vă!
CALITATE GERMANĂ GEALAN Fenster-Systeme
Cel mai bun! Cel mai ieftin! În rate!
ARAD, STR. CAIUS IACOB BL.R
FOSTUL Mag. CAMINUL (lângă BANC POST)
TELEFOANE 0257-256.899 0722-528.185

Mureșul Cooperativa de Credit Arad
cu sediul în Calea Timișorii, nr. 48 și punctele de lucru din:
- B-dul Revoluției nr. 29, telefon 0257 - 231968
- B-dul Revoluției nr. 50, telefon 0257 - 254884
- Str. Beiuș Bl. 608, Micălaca, telefon 0257-251561
- loc. Vladimirescu, str. Progresului, nr. 87-89, telefon: 0257-514124

acordă împrumuturi în condiții avantajoase cu o dobândă medie de 21% pe an

pentru nevoi gospodărești și familiale (taxe școlare, introducerea gazului metan, etc.), achiziționarea de mașini și utilaje specifice activității de comerț, alimentație publică și agricultură; executarea de construcții și reparații de locuințe; cumpărarea de bunuri de folosință îndelungată.

Termenul de acordare a împrumuturilor este de până la 24 de luni, iar solicitantul poate intra în posesia banilor în cel mult 2 (două) zile de la depunerea documentației.
Informații suplimentare la sediul central și punctele de lucru mai sus menționate.
(1589486)

construct MIRADA
OFERTA SĂPTĂMÂNII
- OB Ø6, 8, 10, 12.
- PC Ø10, 12, 14, 16, 18, 20.
- PLASĂ SUDATĂ DIFERITE DIMENSIUNI
- PLASĂ GARD, PLASĂ RABITZ
- TABLĂ ZINCATĂ

* BLOCURI CERAMICE, B. C. A. CĂRĂMIDĂ PLINĂ
* ȚIGLĂ SIGHIȘOARA, ȚIGLĂ BRAMAC
* CARTON ASFALTAT BITUM, MEMBRANĂ HIDROIZOLAȚIE
* VATĂ MINERALĂ, POLISTIREN EXPANDAT, EXTRUDAT
* PLĂCI AZBOCIMENT, PLĂCI ONDULATE BITUWEL, PLĂCI FIBRĂ DE STICLĂ
* CIMENT, VAR, IPSOS, CIMENT ALB, GLET, ADEZIV, VOPSELE LAVABILE
* PLĂCI RIGIPS, PAL.

ARAD, str. Poetului, nr. 95,
Tel.: 0257/243 490
(C.A.)

PUI DE ȘIRIA!
Începând cu data de 01.02.2003 PRODAGRO CETATE vinde la ferma din Șiria
în fiecare vineri și sâmbătă
pui vii
pentru populație la vârste și greutăți diferite.

ASIGURĂM concentrate de calitate.
Facem înscrieri pentru comenzi de pui de o zi.
Informații la 0788.577826.
(3235896)

Contor ZENNER®
LOGO-UL FIRMEI CONTOR ZENNER ROMÂNIA
Cu ocazia Aniversării a 10 ani de existență,
Contor Zenner lansează :
CONCURS DE GRAFICĂ
(Informații suplimentare: http://www.zenner.ro/concurs)
Scop: utilizarea emblemei pentru obiecte de la mici dimensiuni: ecusoane, decorații, plicuri, eșarfe, invitații, pagini antet... până la efecte grafice mari: decorarea unei scene, decorarea meselor...
Format: max. A4, preferabil sub formă electronică.
Lucrarile se pot depune sau trimite prin poștă la adresa: Calea Bodrogului nr. 2-4, cu mențiunea "Concurs de grafică"
PREMIUL: 500 EURO.
Termen de predare: 26 februarie 2003
Anunțare câștigător: 4 martie 2003
Pentru alte informații: Tel: 0257-208.501, 208.502
(3236033)

WEST BANK S.A.
ARAD, B-dul Revoluției nr. 88
TELEFON: 284.888; FAX: 285.202
WESTERN UNION TRANSFER DE BANI®
Cel mai rapid mod de a primi bani din toată lumea

ADEVĂRUL

Cotidian independent Arad

Anul XV, nr. 3836

Sâmbătă, 15 februarie 2003 • 12 pagini • 5000 lei • e-mail: adevarul@arad.ro; adv.pub@arad.ro

BRAT Publicație auditată în semestrul I 2002 — Tiraj mediu zilnic vândut: 30 531

ASTRA
ASTRA VAGOANE CĂLĂTORI
Singurul producător de confort din țară
Str. Petru Rareș 1-3
Tel: 233.651 Fax: 258.168
e-mail: astra.calatori@astrac.rdsar.ro

PARKTRONIC - ÎN MALAXORUL JUSTIȚIEI

La numai câteva zile după ce Consiliul Local Arad a hotărât interzicerea blocării mecanice a autoturismelor, Parktronic primește o nouă lovitură în plex, de astă dată din partea Justiției. Prin sentința civilă nr. 634 pronunțată în ședința publică din 12 februarie 2003, judecătoarea Ramona Turcuș admite cererea reclamantului Alexandru Mihuț din Arad obligând Belsirim Automotive SRL să deblocheze roata autoturismului său și să-i plătească suma de 5.088.000 lei cheltuieli de judecată, plus 5.000.000 lei onorariu avocațial. Sentința este executorie fără somație și fără trecerea vreunui termen.

La prima vedere avem a face cu un nou proces pierdut de Belsirim Automotive srl cu proprietarii autoturismelor cu roțile blocate mecanic din cauza încălcării normelor de parcare cu plată stabilite în contractul Parktronic încheiat cu CLM Arad, unul dintre cele generate de astfel de cauze. În realitate însă avem a face cu o situație cu totul nouă, rezultată din caracterul excepțional al căii de atac acceptate de Judecătoria Arad și anume Ordonanța Prezidențială. Prin ce se deosebește această cale de atac de una obișnuită? Fără să deținem cunoștințe stricte de specialitate, observăm că această cauză s-a judecat la o singură zi de la înaintarea plângerii. Practic, blocarea autoturismului s-a produs în data de 10 februarie, plângerea a fost înaintată la Judecătorie a doua zi, în 11 februarie, iar în ziua următoare instanța de judecată a pronunțat hotărârea, așa cum am arătat mai sus. Nu tergiversări, nu chichițe avocățești, nu sfori trase pentru amânarea sentinței până la calendele grecești și nici măcar citarea la proces a pârâtei Belsirim. Practic, un proces despre care pârâtul nici măcar nu a aflat că i se pregătește o sentință, fără să-i fie măcar ascultată apărarea.

Hotărât lucru, până și Justiția s-a săturat de inflexibilitatea celor de la Belsirim în aplicarea înțelegerii contractuale cu CLM în afacerea parcărilor cu plată pe raza municipiului Arad, a faptului că ignoră normele Noului Cod Rutier intrat în vigoare în data de 1 februarie a.c. Deci cu zece zile înainte de imobilizarea mecanică prin aplicarea „ghearei" galbene pe roata autoturismului al cărui proprietar este reclamantul Alexandru Mihuț.

ȘTEFAN TABUIA

(Continuare în pagina 5)

SITUAȚIA DE LA CET RĂMÂNE INCERTĂ

★ VICEPRIMARUL EMANOIL VOICU REFUZĂ SĂ FACĂ PUBLICE NOUTĂȚILE

PAG. 7

★ PRIMĂRIA ARAD NU A REUȘIT, PÂNĂ IERI, SĂ ATRAGĂ VREUN LEU PENTRU CET

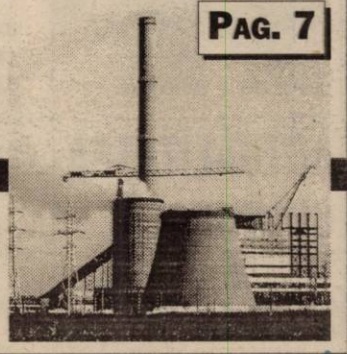

DIN CAUZA GERULUI

PRESIUNE SCĂZUTĂ LA GAZ

PAG. 3

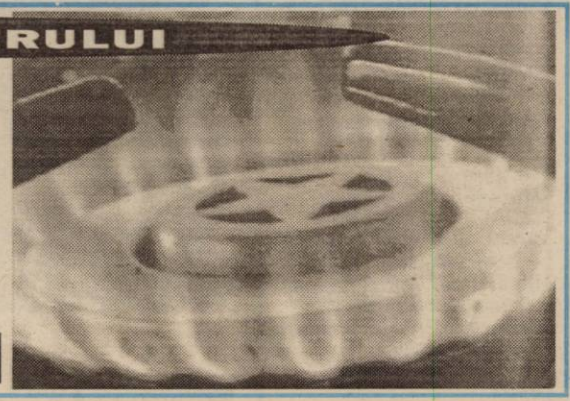

PAG. 6 RAID DE PROPORȚII ÎN COMPLEXUL COMERCIAL JACKSON

FOTO: ȘTEFAN MAITYAS

IERI, DE „ZIUA ÎNDRĂGOSTIȚILOR"

PAG. 3

Pentru vânzarea de produse periculoase

ÎNCĂ DOUĂ DEPOZITE SECOND-HAND - ÎNCHISE DEFINITIV DE O.J.P.C.

TÂMPLĂRIE P.V.C. NR. 1 ÎN EUROPA IMPORT GERMANIA
KÖMMERLING
JALUZELE, ROLETE ȘI SITE CONTRA INSECTELOR
SC SERGIO&GIANINA SRL
B-dul Revoluției nr. 24 (colț cu Lacului)
Tel. 0257-212512; 0722-292559

INFOTON
Oferă
FAXURI
Siemens
1,5 milioane + TVA
garanție 12 luni
str. Eftimie Murgu, nr. 74-76, tel./fax: 281800
magazin:
str. Lucian Blaga, nr. 2-4, tel./fax: 281595

ABONEAZĂ-TE la ADEVĂRUL
Pentru luna martie prețul abonamentului este de 70.000 lei
Se pot face abonamente și pe următoarele trei sau șase luni
Abonații pot câștiga lunar 10 premii de fidelitate în valoare de un milion de lei fiecare
La sfârșitul anului, abonaților le vor fi oferite premii speciale în valoare de zeci de milioane de lei.
Citește ADEVĂRUL cotidianul care îți oferă, cu promptitudine cele mai interesante și utile informații

ALGLASS
TÂMPLĂRIE din ALUMINIU și P.V.C.
UȘI și FERESTRE din PVC DECEUNINK-BELGIA
PREȚURI și CALITATE de EXCEPȚIE
Str. Roșiori Nr.26 Tel/Fax: 289.053
B-dul Revoluției nr.26-38 Tel: 338.244

Calendar

Astăzi, Soarele răsare la ora 7 și 16 de minute și apune la ora 17 și 44 de minute.

Au trecut 45 de zile din acest an. Au mai rămas 320 de zile până în 2004.

Praznicul zilei: Biserica ortodoxă: Sf. Ap. Onisim; Sf. Mc. Maior; Cuv. Eusebiu; **Biserica greco-catolică:** Duminica fiului risipitor; Sf. Ap. Onisim.

A venit barza!

La Arad: Borlea Bianca, Boga Larisa, Costea Daniel, Cohan Mariana Ioana, Pitaș Liana Patricia, Șoimoșan Victor Homoriu, Herman Denis Beniamin, Stan Lorena Valentiana, Bănățan Cosmina Florentina, Zoltan Cătălin.

Ineu: Balaban Sorana, Danciu Alina.

Chișineu-Criș: Ungureanu Anca.

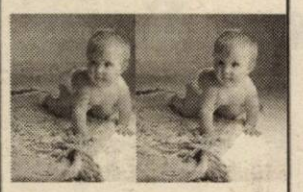

ACTUALITATEA CULTURALĂ

TEATRE

Sâmbătă, 15 februarie 2003, Teatrul de Stat Arad prezintă piesa „Patima roșie" cu începere de la ora 18,00. Regia Ioan Ardeal-Ieremia.

Duminică, 16 februarie 2003, cu începere de la ora 18, Teatrul de Stat Arad prezintă piesa „O noapte furtunoasă", în regia lui Ion Mircioagă.

CINEMATOGRAFE

Dacia: Nașul stresat (SUA) 10; 12; 14; 16; 18; 20

Mureșul: Afaceri dubioase (SUA) 10; 12; 14; 16; 18

Arta: Contele de Monte Cristo (SUA) 15; 17,30; 20

Sala Mică: Crimă de înaltă trădare (SUA) 15,30; 18,30

Progresul: Eu cu mine și Irene (SUA) 15

Recuperatorul (SUA) 17.

INEU

14-16 februarie: Dublura (SUA) 15; 17

19-20 februarie: Mașina timpului (SUA) 15; 17.

HOROSCOP

Sâmbătă 15 februarie 2003

Berbec (21.03-20.04). Relația cu membrii mai tineri din familie este pe zi ce trece tot mai rece.

Taur (21.04-20.05). O femeie încearcă să vă dea informații false în ceea ce privește relația cu partenerul de viață.

Gemeni (21.05-20.06). Va fi nevoie să vă folosiți calitățile organizatorice pentru ceva vreme.

Rac (21.06.-22.07). Starea dvs. de sănătate nu este prea bună. Ar fi indicat să consultați un medic.

Leu (23.07-22.08). Un prieten apropiat are nevoie de ajutorul dvs. Oferiți-vă ajutorul.

Fecioara (23.08-22.09). Veți primi niște informații cu privire la examenele pe care le veți avea de susținut.

Balanța (23.09-22.10). Evitați speculațiile! Persoana dragă nu merită să sufere.

Scorpion (23.10-21.11). Aveți posibilitatea de a consolida relația cu persoana iubită.

Săgetător (22.11-21.12). Sunteți cam împrăștiat și acest lucru poate genera mici accidente.

Capricorn (22.12-19.01). Șansa este de partea dvs. Puteți face multe lucruri astăzi.

Vărsător (20.01-20.02). Un bărbat mai tânăr încearcă să vă dea o mână de ajutor, nu-l refuzați!

Pești (21.02-20.03). Veți afla ceva despre o afacere care vă interesează în mod deosebit.

„ADEVĂRUL" VĂ ASCULTĂ

La telefonul dimineții, 280944, între orele 9.00-12.00

● **Când se impozitează o casă?**

D-na **Bosneanu Elisabeta**, proiectant, ne întreabă când se impozitează o casă, în momentul în care are acoperiș pe ea sau după recepție?

„Până anul acesta, se impozita din momentul în care avea acoperișul gata. De la 1 ianuarie 2003, există două cazuri în care se impozitează: când e gata recepția sau dacă a expirat autorizația și nu a venit să o prelungească, se impozitează din acel moment", spune d-l director **Pavel Neamțiu**, din cadrul Direcției Fiscale Arad.

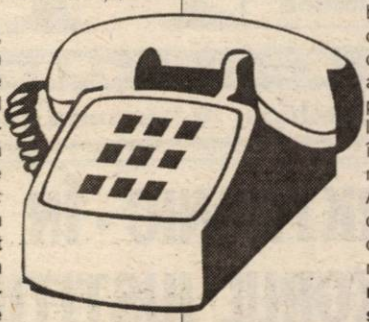

● **Reducerea de 10 % la factura următoare**

D-l Teodor Milentie, administrator de bloc, ne informează despre faptul că în data de 13 februarie a.c., a fost să plătească cheltuielile la Arterm și i s-a încasat fără acea reducere de 10%.

Am luat legătura cu d-l **Câmpan Doru**, director Arterm, care ne-a spus: **„aceea reducere de 10% nu se dă înapoi ci se va găsi în factura lunii următoare"**.

Redactor de serviciu, M. G.

Meteo

Vremea va continua să se răcească.Cerul va fi variabil cu înnourări temporare în partea a doua a intervalului cînd izolat va ninge slab.Vântul va sufla slab până la moderat din secror nordic.Dimineața,izolat ceață.

Temp. max.: -6 la -2°C Temp. min. -10 la -7°C.

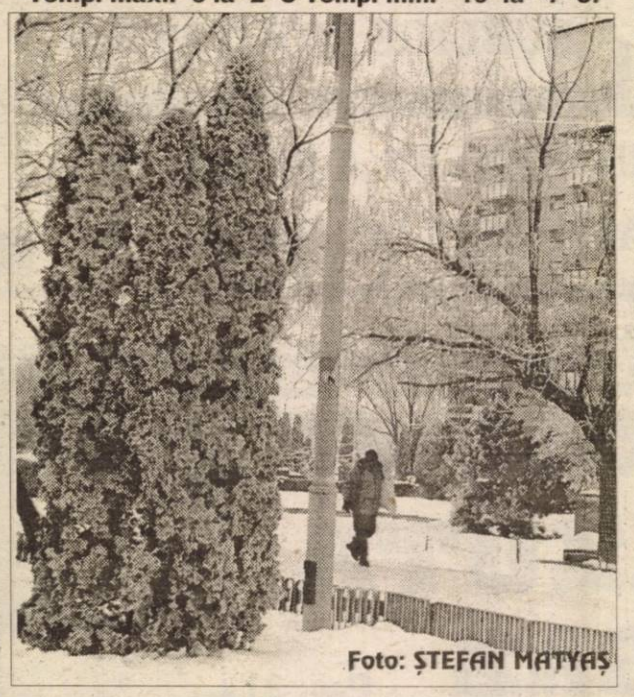

Foto: ȘTEFAN MATYAȘ

Expoziție în doi

La Galeriile „Turnul de apă"

Galeria de artă „Turnul de apă" găzduiește între 15 februarie - 15 martie a.c. expoziția de pictură și sculptură a artiștilor plastici arădeni Felicia Lacsan Bedelean și Celus Ciobanu. Vernisajul expoziției are loc azi, 15 februarie, ora 11, în prezentarea scriitorului Gheorghe Schwartz.

PIEȚE, TÂRGURI

Astăzi este zi de piață la Chișineu Criș, Lipova, Pâncota, Felnac, Grăniceri, Hălmagiu, Moneasa, Pecica, Vărșand, Socodor, Șeitin, Vladimirescu, Zimandu Nou, Covăsânț. Târguri **săptămânale** se desfășoară astăzi la Lipova, Pâncota, Hălmagiu, Moneasa.

FARMACII DE SERVICIU

Farmacia **REMEDIUM** Arad, B-dul Revoluției nr. 52-54. Program luni-vineri: 7,30-20,00, sâmbătă 8,00-14,00. Telefon 233195.

Farmacia **LIBRO PHARMA** NON STOP, Calea Aurel Vlaicu 60-68 (lângă stadionul UTA) telefon 212.992.

Farmacia **TEAHAFARM**, Bd-ul Revoluției nr. 65. Program: luni-vineri 8-21, sâmbătă 9-13. Telefon 254.587.

Farmacia **OMNIAFARM**, Calea Aurel Vlaicu, Bl. Z28, cu program zilnic de la orele 8,00-22,00. Telefon 271724.

Farmacia **SENSI BLU, ARAD I** Bd. Revoluției nr. 43. Program non-stop, inclusiv sâmbătă și duminică. Telefon 254.527.

Farmacia **SENSI BLU ARAD II** Bd. Revoluției nr. 93. Program zilnic 8-22 - inclusiv sâmbăta și duminica. Telefon 214.955.

Farmacia **ELPIS PHARM** Micălaca, zona Piața Soarelui, str. Voinicilor, colț cu str. Păsunii, Bl. 193, sc. A, parter. Program: luni-vineri 8-20, sâmbătă 8,30-14. Tel: 259-619.

URGENȚE STOMATOLOGICE

.. asigură Cabinetul din str. Crișan (în spate la Gionelli), program non-stop. Telefon: 253794.

• Urgențe stomatologice asigură și cabinetul din B-dul Revoluției nr. 62, ap. 17. Zilnic: 8-12, 14-20. Sâmbăta 9-16. Telefon: 256.665. Cabinetul Stomatologic din Calea Victoriei nr. 7 A asigură zilnic urgențe, inclusiv sâmbăta, între orele 10-15. Telefon 095.565.622.

Cabinetul stomatologic din B-dul Revoluției nr. 95, etajul I, asigură urgențe, zilnic între orele 8-14, telefon 282184.

UTILITARE

SANITAR-VETERINARE

Medic veterinar autorizat execut însămânțări artificiale la vaci, scroafe, cățele și consultații, tratamente la domiciliul clientului. Tel.: 0257-288.292 mobil 0724-267.723.

ADMINISTRAȚIA FINANCIARĂ

Administrația Financiară a municipiului Arad: Asistență contribuabili (impozitul pe venitul global) - telefon 280633, 280733, int. 199 între orele 8,00-12,00. Informații mai pot fi obținute la adresa de web: www.finantearad.ro.

ÎNREGISTRĂRI ÎN CAZ DE DECES

Biroul de Stare Civilă - decese face înregistrări după următorul program: sâmbătă și duminică, între orele 9,00-11,00. Tel. 281850.

TELEFON DE URGENȚĂ LA POLIȚIE: 955

Noul număr de centrală telefonică al I.J.P. (Inspectoratul Județean de Poliție) Arad: 207100.

Un strigăt de ajutor!

Camelia Mariana Lăzărescu, din Șiria, nu apare pentru prima oară în ziarul nostru. A mai avut nevoie de ajutor și altădată, primindu-l fără întârziere, după ce am făcut public cazul ei. La cei 35 de ani ai săi, femeia a suferit **51 de operații la rinichi.** Nu **UNA**, ci 51 de intervenții chirurgicale. Acum însă o paște o nouă operație. Are un calcul renal, ce nu se poate elimina prin tubul mult prea subțire care i-a fost atașat. Șansa ei este un tratament la Euromedica. Costă însă zece milioane, sumă mult prea mare pentru Camelia, care trăiește dintr-o pensie umilă. **Disperată, roagă pe oricine ar putea-o ajuta, să doneze, într-unul din conturile ei** (deschise la **Banca Comercială Română Arad:** 2511.2-10631.3/ USD; 2511.2-10631.4/ EUR; 2511.2-10631.5/ ROL) **orice sumă de care s-ar putea dispensa**. Altfel, Camelia va trebui să fie operată din nou. **Pentru a cincizeci și doua oară.**

E. B.

ADEVĂRUL

COTIDIAN INDEPENDENT ARAD

Editor: S.C. ADEVĂRUL Arad S.R.L.

COD FISCAL R 1681938 ● COD SICOMEX 19.604 ● CERTIFICAT J 02/1886 / 31X 1991 ● COD SIRUES 020956601 ● ISSN 1220 - 7489

Redacția și administrația: 2900 Arad, Bd. Revoluției nr. 81. Telefoane: SECRETARIAT - 281802, fax 280655, 280625; ADMINISTRAȚIE - CONTABILITATE - 281797; MICA PUBLICITATE - 210775; MAREA PUBLICITATE - 280904; CLUBUL PRESEI - 280989.

Consiliul de administrație: președinte - **DOREL ZĂVOIANU,** telefon 281802, 280625; **vicepreședinte - MIRCEA DORGOȘAN,** telefon 281802, 280625; **membri: NICU COJOCARU,** telefon 280904; **MIRCEA CONTRAȘ,** telefon 280854, **LIZICA MIHUȚ,** telefon 280070, **ȘTEFAN TABUIA,** telefon 281855, **MIRCEA ȚÎȘCĂ,** telefon 280904.

Colegiul de redacție: MIRCEA CONTRAȘ (redactor-șef); **MARCEL CANCIU** (șef secție foto), telefon **281701; ALEXANDRU CHEBELEU** (șef secție sport), telefon **281701; NICU COJOCARU** (șef secție publicitate) telefon/fax: **280904; GABRIELA GROZA** (secretar general de redacție), telefon **280854**; **VASILE FILIP** (șef secție cultură-învățământ-tineret), telefon **281855; 280003; IOAN IERCAN** (șef secție politică), telefon **280943; DORU SAVA** (șef secție social-economic), telefon **281738; ȘTEFAN TABUIA** (șef secție actualități), telefon **281855; 280003; DOREL ZĂVOIANU** (președinte al Consiliului de administrație), telefon **281802, 280625.**

Tiparul executat la S.C. MEDIAGRAF S.A. ARAD, str. Feleacului F.N., telefon 250902, fax 250920

„Adevărul" poate fi citit și pe Internet la adresa http://adevarul.arad.ro

Echipa de serviciu

IOAN TULEU
secretar de redacție

Bianca Felea, Ioan Leac, Adela Pop, Ramona Vidulescu
tehnoredactare computerizată

Doina Jurcă, Radu Muntean, Aurica Telcian, Dacian Toduța
corectură

Cursuri

Casa de cultură a municipiului Arad anunță deschiderea cursului de secretariat. Cursul va avea durata de trei luni și va cuprinde: limba engleză, limba italiană, limba germană, dactilografie și inițiere în operare PC. Se mai fac înscrieri la cursurile de coafură, cosmetică și calificare în profesia de disc-jokey. Înscrierile se fac zilnic la sediul instituției, din str. Gh. Lazăr nr. 1. Informații suplimentare la telefon 211.918, zilnic între orele 10-13.

Au plecat dintre noi!

Cristea Maria (1921), Lingurar Ileana (1934), Meszaroș Rozalia (1911), Cofan Anica (1932), Bodea Iancu Ioan (1951), Roman Ileana (1929).

Cursul valutar*

- VALORI ÎNREGISTRATE IERI, 14 FEBRUARIE 2003

Denumirea valutei	BNR	BCR		BRD		Banca Transilvania		Banca Românească		Banca Romexterra	
		C	V	C	V	C	V	C	V	C	V
Euro	35316	34996	35855	35210	35650	35150	35550	35013	35734	35100	35500
Dolar S.U.A.	32680	32500	32900	32530	32870	32300	32800	32525	32900	32400	33900
Forint	144	136	150	140	147	140	146	-	-	-	-

SAPARD LANSEAZĂ O NOUĂ FINANȚARE

Ieri, la Direcția Agricolă (D.A.) Arad reprezentanții Biroului Regional de Implementare a Programului Sapard (BRIPS) s-au întâlnit cu producătorii agricoli interesați de accesarea fondurilor Sapard. Cu această ocazie s-a prezentat măsura **3.1. - Investiții în exploatațiile agricole**, care urmează să devină operațională în scurt timp, odată cu lansarea ghidului solicitantului. Spre deosebire de finanțările anterioare, măsura 3.1. are avantajul de a putea fi accesată și de către producătorii agricoli - persoane fizice.

Agricultorii interesați de asemenea de fonduri (50 la sută bani nerambursabili) trebuie să țină legătura cu Centrul Județean de Consultanță Agricolă (CJCA) Arad, pentru a afla când apar primele noutăți în acest domeniu.

C. TRIF

Expoziție Internațională de Porumbei

Asociația crescătorilor de porumbei și păsări de curte **„PORUMBEII PĂCII"** din Arad organizează în perioada 21 - 23 februarie 2003 o **EXPOZIȚIE INTERNAȚIONALĂ DE PORUMBEI.**

Expoziția va avea loc la sediul Asociației arădene, de pe Calea Aurel Vlaicu, nr. 274.

Cei pasionați de porumbei și păsări de curte sau exotice pot vizita Expoziția între orele 9,00 - 18,00 în toate cele trei zile în care este deschisă.

Din cauza gerului

PRESIUNE SCĂZUTĂ LA GAZ

Ieri dimineață, prefectul Dan Ungureanu i-a convocat la o ședință pe directorii Trans Gaz, Distrigaz și CET pentru a discuta problemele furnizării gazelor naturale în municipiu. Temperaturile foarte scăzute înregistrate în ultimele zile au condus la scăderea presiunii gazelor, în special pe străzile Trenului și Dorobanților. Nici pentru perioada următoare previziunile meteo nu sunt îmbucurătoare, până în 21 februarie existând posibilitatea ca noaptea să se înregistreze -15°C.

La ora actuală în Arad funcționează doar CET-ul pe lignit, în cadrul celui pe hidrocarburi reducându-se activitatea la un singur cazan care încălzește păcura. Prima măsură luată constă în restricționarea la gaze a marilor consumatori pentru a asigura în acest fel o presiune mai bună a gazului din gospodăriile arădenilor. Varianta aleasă a redus consumul în ultima zi de la 5500 la 3000 metri cubi.

Oficialitățile locale susțin că situația este sub control, neexistând riscul ca Aradul să rămână fără gaze. **„Nu se poate vorbi de o situație critică, e doar o perioadă mai dificilă pe care cu siguranță, o vom depăși cu succes", precizează prefectul Ungureanu.**

Problemele presiunii la gaze apărute în ultimele zile se datorează în mare parte situării orașului la capăt de coloană și de faptul că Aradul este singurul municipiu din țară care nu beneficiază de un sistem de dublă alimentare cu gaze.

Directorul Distrigaz, **Ovidiu Nilă**, se arată însă foarte optimist în ceea ce privește proiectele pentru anul în curs. **„Ne aflăm în stadiul de proiect a construirii a trei tronsoane de conducte în zona aeroportului, pe o distanță de 1,4 km, între CET și Fabrica de bere, pe 6,5 km și 1,1 km în Zona industrială Est. Aceste investiții, care se ridică la zeci de miliarde lei, vor aduce cu siguranță un confort mai sporit al locuitorilor Aradului."**

Posibilele probleme legate de furnizarea gazului pot fi sesizate la dispeceratul Distrigaz, la telefoanele 236928, 256928.

MADIANA POPESCU

TÂLHĂRIE LA PECICA

Doi tineri din Pecica au fost arestați de către polițiști pentru că au tâlhărit un consătean de-al lor în puterea nopții.

Pârlitu Neculai-Robert, de 19 ani, din Pătârlagele, județul Buzău locuia în Pecica fără formel legale. În planul său de a face rost de bani pe căi necinstite, l-a atras și pe minorul B.D.L., de 13 ani, din Pecica.

Aceștia l-au pândit pe consăteanul lor P.O., de 34 de ani și, în timp ce omul se îndrepta spre casă, s-au năpustit asupra lui. După ce l-au bătut bine și l-au imobilizat, au luat de la P.O. suma de un milion și șapte sute de mii de lei și actele de identitate.

BĂUȚI, LA VOLAN

În ultimele 24 de ore, agenții de circulație au fost solicitați să încheie notele de constatare la șase tamponări ușoare. Asta după ce au ars la buzunare 135 de automobiliști, cu amenzi totale însumând 35 de milioane de lei.

Oamenii legii au mai reținut cinci certificate de înmatriculare pentru diverse defecțiuni tehnice depistate la mașini și au ridicat trei permise de conducere în vederea suspendării. Două carnete de șofer au fost ridicate pentru conducere sub influența băuturilor alcoolice.

Cei doi automobiliști care s-au urcat băuți la volan sunt **Kiss Andrei**, de 36 de ani din Vladimirescu, cu auto OF-A-1258 și **Bene Florian**, de 23 de ani din Arad, cu auto AR-06-DGU.

CU MAȘINA ÎN TONETA DE ZIARE

În cursul dimineții de ieri, **Teodor Țigan** de 44 ani se afla la volanul autoturismului Mitsubishi, proprietate personală cu nr. de înmatriculare AR - 03 - NNW.

Șoferul intenționa să-și parcheze mașina în fața restaurantului Mc Donald's. Din păcate însă, manevra nu i-a reușit pe deplin, pentru că intrând cu viteză în locul de parcare, a derapat și s-a oprit tocmai în ghereta nr. 6 a SC Rodipet. În urma impactului a fost accidentată vânzătoarea din chioșc, Aurelia Vlădășel.

Victima a fost transportată de urgență la Spitalul Județean Arad cu fractură de membru inferior. Vorba populară „Graba strică treaba" și-a dovedit încă o dată veridicitatea și în cazul arădeanului Țigan.

M. POPESCU

Foto: ST. MATYAȘ

Palatul Copiilor a fost prădat

Un bărbat de 36 de ani din Arad a intrat pe furiș în sala profesorală de la Palatul Copiilor de unde a sustras un... aspirator.

Petrică Aurelian-Dorin a fost prins la scurt timp de polițiștii arădeni, iar prejudiciul, în valoare de cinci milioane de lei, a fost recuperat. **Petrică Aurelian-Dorin** este cercetat în stare de libertate.

Buletinele expirate se schimbă în cărți de identitate

La nivelul județului Arad există peste 17.000 de persoane ale căror buletine de identitate au expirat, în unele cazuri, de câțiva ani. Dintre acestea, doar în municipiul Arad domiciliază 11.238 de persoane. Alte localități care înregistrează, de asemenea, un număr mare de persoane aflate în aceeași situație sunt: Lipova - 1567, Curtici - 866, Ineu 912 sau Pâncota - 769. În cifrele respective nu se regăsesc și acele persoane care nu au trecut în actul de identitate diferitele schimbări intervenite în situația lor juridică (schimbarea domiciliului, a numelui străzii etc.).

Referindu-se la aceste aspecte, d-na subcomisar **Viorica Conta**, șef Birou de Evidență a Populației din cadrul Serviciului de Evidență Informatizată a Persoanei a declarat: **„Populația este, în general, nepăsătoare și nu se prezintă la noi decât în situația în care are neapărat nevoie ca actul de identitate să fie valabil. Din păcate, unele instituții nu țin cont de faptul că buletinele în cauză sunt expirate. În prezent, Legea 105, privind evidența populației, nu ne permite să luăm măsuri contravenționale împotriva acestora."** Cât privește cuantumul amenzilor aplicate persoanelor care neglijează să reintre în legalitate, înlocuindu-și buletinele expirate, acestea se vor majora simțitor. În prezent se recurge la măsura înștiințării acestor persoane prin telefon sau corespondență, dar, în scurt timp, alături de notificare, ele vor găsi și o amendă usturătoare, care, pentru expirarea buletinului cu o lună, poate să ajungă la un milion de lei.

Actul de identitate expirat, a precizat d-na **Viorica Conta**, nu există din punct de vedere legal, or pentru a nu se ajunge la această situație, ea trebuie prevăzută din timp, persoanele având în acest sens obligația de a-și preschimba actul de identitate.

Actele necesare pentru solicitarea unei noi cărți de identitate sunt următoarele: buletinul de identitate, certificatul de naștere și actul de spațiu (dovada spațiului locuit se poate face prin contract de vânzare-cumpărare, contract de întreținere, comodat, donație, certificat de moștenitor, extras de carte funciară, iar pentru mediile rurale și printr-o adeverință eliberată de registrul agricol). Alături de actele prezentate se va alătura și un timbru fiscal în valoare de 2100 de lei.

DAN ROMAN

AMENDĂ DE 25 MILIOANE DE LEI PENTRU DEFICIENȚE DE PROTECȚIE A MUNCII

Zilele trecute, Inspectorii Inspectoratului Teritorial de Muncă (ITM) Arad au efectuat un control la **SC DIACOMETAS IMPEX SRL** pentru a verifica legalitatea în domeniul relațiilor de muncă și al protecției muncii. Cu această ocazie au fost constatate mai multe deficiențe dintre care amintim: neîntocmirea de către angajator a instrucțiunilor de lucru pentru salariați, neefectuarea analizelor medicale la angajare și periodice ale angajaților, neîntocmirea fișelor de protecție a muncii.

Pentru neregulile constatate, ITP a aplicat o amendă de 25 milioane de lei, stabilind totodată termene de remediere a deficiențelor.

C. T.

Regulamentul circulației - încălcat flagrant

Agenții de circulație au înhățat doi conducători auto care au nesocotit prevederile Regulamentului circulației.

Farkaș Alexandru-Remus, din Arad, este cercetat în stare de libertate pentru că a condus un autovehicul neînmatriculat și cu număr fals.

Timișoreanul **Raniță Ioan** are aceeași soartă cu Farkaș pentru că a fost găsit conducând un autoturism fără a avea drept de a conduce în România.

Hoți prinși

Vreme de o lună și jumătate, mai precis în perioada decembrie 2002-ianuarie 2003, pe raza localității Sântana s-au petrecut mai multe furturi rămase cu autor necunoscut.

Zilele trecute, cazul a fost rezolvat. Autorii spargerilor sunt **Covaci Ionuț**, de 33 de ani, **Martin Teodor**, de 28 de ani și **Meszaros Petru**, de 38 de ani, toți de loc din Caporal Alexa.

Acestora li s-a întocmit dosar penal și urmează să fie cercetați în stare de libertate.

Încă două depozite second-hand - închise definitiv de O.J.P.C.

Două societăți comerciale care vindeau îmbrăcăminte second-hand au fost închise definitiv, zilele trecute, de către Oficiul Județean pentru Protecția Consumatorului (O.J.P.C.). După ce depozitul **S.C. Virtex S.R.L.** a fost închis chiar de secretara de stat **Rovana Plumb**, în timpul unei vizite la Arad, inspectorii O.J.P.C. au oprit definitiv activitatea încă a două depozite de acest gen. Aceasta s-a întâmplat în timpul unui control care a urmărit respectarea interdicției de comercializare, inclusiv importul, precum și distribuirea gratuită a categoriilor de produse de îmbrăcăminte folosită destinată copiilor mai mici de 36 de luni, lenjerie de corp și îmbrăcăminte, precum și jucăriilor destinate copiilor de până la 36 de luni. Inspectorii O.J.P.C. au mai verificat și existența documentelor de certificare a efectuării operațiunilor de dezinfecție și dezinsecție.

În urma verificărilor s-a constatat că cei doi agenți economici au importat și comercializat produse considerate periculoase pentru sănătatea consumatorilor și interzise prin reglementările legale în vigoare. **Asociația Caritas Banat Arad** comercializa lenjerie de corp și jucării uzate destinate copiilor sub 36 de luni. La **S.C. Renincor S.R.L. Arad** era pusă în vânzare îmbrăcăminte uzată destinată copiilor sub 36 de luni și lenjerie de corp.

Pentru deficiențele constatate au fost dispuse măsuri de oprire definitivă de la comercializare și retragerea din circuitul consumului uman produse în valoare de peste 7,5 milioane de lei. **„Distrugerea acestora se va face pe cheltuiala agentului economic"**, declară Gheorghe Iancu - inspectorul șef al O.J.P.C. Arad. Mai mult decât atât, patronii depozitelor au fost sancționați cu amenzi contravenționale în valoare totală de 40 de milioane de lei și închiderea definitivă a unităților.

NADIA BODRAN

Oltean - prins cu pașaport fals la Nădlac

Polițiștii de frontieră de la Nădlac au reținut un craiovean care intenționa să iasă din țară cu un pașaport românesc falsificat prin înlocuirea fotografiei.

Din verificările ulterioare efectuate de polițiștii de frontieră a rezultat că Marian C., de 24 de ani, din Craiova, a fost returnat din Spania în urmă cu un an. Atunci, în pașaportul personal i s-a aplicat o interdicție de a intra în Spațiul Schengen vreme de cinci ani.

Cum olteanul ținea mortiș să ajungă de data aceasta în Italia, pentru a-și găsi un loc de muncă, și-a făcut rost de pașaportul falsificat.

Pentru actul contrafăcut a plătit unui „necunoscut" din Craiova suma de 250 de Euro.

„Lui Marian C. i s-a întocmit dosar penal pentru săvârșirea infracțiunilor de fals privind identitatea, complicitate la fals material în înscrisuri oficiale și tentativă de trecere ilegală a frontierei de stat. Totodată, cercetările continuă pentru identitatea falsificatorului", ne-a mai informat subinspectorul **Robert Iudt**, purtătorul de cuvânt al Inspectoratului județean al poliției de frontieră Arad.

N. OPREAN

Arestată pentru delapidare

O funcționară a ghișeului colectare taxe și impozite din cadrul Administației Finanțelor Publice Arad a fost reținută pentru fals material în înscrisuri oficiale și delapidare.

Maria Bun a încasat în perioada precedentă diverse sume de bani de la cetățeni, pentru care a eliberat chitanțe nereale.

Potrivit Poliției, organele de cercetare au descoperit un minus în gestiune de peste 100 de milioane de lei.

Maria Bun lucra de cinci ani de zile la Administrația Finanțelor Publice Arad.

Criza irakiană

Raportul șefilor inspectorilor demonstrează cooperarea Irakului

Raportul șefilor inspectorilor ONU în Irak, Hans Blix și Mohamed ElBaradei, a demonstrat că Bagdadul cooperează, în conformitate cu Rezoluția 1.441 a Consiliului de Securitate, a afirmat, ieri, un deputat irakian, relatează AFP. "Rapoartele lui Blix și ElBaradei au arătat cooperarea Irakului conform Rezoluției 1.441 a Consiliului de Securitate", care stabilește înăsprirea inspecțiilor, a declarat Mohammad Muzaffar al-Adhami, într-o primă reacție irakiană la intervenția celor doi responsabili în fața Consiliului de Securitate. "Rapoartele prezentate sunt (...) obiective și oneste", a adăugat sursa citată, care a precizat că în acest mod s-a demonstrat că acuzațiile secretarului american de Stat, Colin Powell, erau nefondate.

AIEA intenționează să-și sporească mijloacele de inspecție

Agenția Internațională a Energiei Atomice (AIEA) își va mări mijloacele de inspecție și efectivele din Irak, a anunțat, vineri, în fața Consiliului de Securitate, directorul general al acestui organism, Mohamed ElBaradei, relatează AFP. "În următoarele săptămîni, AIEA își va mări mijloacele de inspecție în mai multe moduri, inclusiv prin descinderi inopinate la instalații suspecte din Irak", a afirmat ElBaradei, prezentînd bilanțul activității AIEA în Irak. "Pentru a ne spori și accelera capacitatea de a cerceta problemele care reprezintă subiect de îngrijorare și pentru a ne revigora sistemul de supraveghere și verificare întrerupt în 1998, vom mări numărul de inspectori și de personal auxiliar", a adăugat directorul AIEA. ElBaradei a precizat că AIEA va folosi un număr mai mare de analiști și translatori pentru examinarea documentelor irakiene și a altor elemente obținute de către inspectori. "Ne vom intensifica activitatea și numărul de întîlniri tehnice și discuții private cu responsabilii irakieni, conform strategiei noastre referitoare la modalitatea și la locul de desfășurare, în interiorul sau în exteriorul Irakului", a menționat ElBaradei.

Powell apreciază că progresele Irakului nu sunt suficiente

Secretarul american de Stat, Colin Powell, a apreciat, ieri, în fața Consiliului de Securitate, că eforturile Irakului în domeniul dezarmării nu sunt suficiente, transmite AFP. "Pînă în acest moment, nu am constatat nivelul de cooperare așteptat din partea Bagdadului", a declarat șeful diplomației americane, care a acuzat regimul de la Bagdad că folosește "subterfugii" pentru a înșela comunitatea internațională. De asemenea, secretarul de Stat american a afirmat, ieri, că membrii Consiliului de Securitate ONU ar trebui să fie pregătiți să examineze "într-un viitor foarte apropiat" adoptarea unor măsuri prevăzute prin sintagma "consecințe grave", ca urmare a refuzului Irakului de a se conforma rezoluțiilor ONU.

Rusia și China sunt în favoarea continuării inspecțiilor ONU

Rusia și China s-au pronunțat în favoarea continuării inspecțiilor pentru dezarmare în Irak, potrivit declarațiilor făcute ieri, la ONU, de miniștrii Afacerilor Externe ai celor două state, transmite AFP. "Trebuie să continuăm să furnizăm inspectorilor toată asistența necesară", a afirmat Igor Ivanov, în fața Consiliului de Securitate. "Există o evoluție în direcția cea bună", a adăugat el. Ministrul rus a "rugat Bagdadul să-și amelioreze cooperarea cu inspectorii ONU". Și China a declarat că sprijină continuarea inspecțiilor, potrivit ministrului chinez al Afacerilor Externe, Tang Jiaxuan. "Inspecțiile dau rezultate și inspectorii trebuie să beneficieze de tot timpul de care au nevoie", a afirmat Tang, care a cerut regimului lui Saddam Hussein să coopereze mai mult. "Munca inspectorilor a dus la progrese și a permis clarificarea unui număr de întrebări", a subliniat Tang, după ce șefii inspectorilor au prezentat un nou raport asupra activității lor din Irak. "Cerem Irakului să recunoască deplin importanța și urgența inspecțiilor și să dea dovadă de mai multă cooperare, într-un mod mai angajat", a insistat ministrul chinez.

CAROL AL II-LEA A FOST DEPUS ÎNTR-O CAPELĂ LA CURTEA DE ARGEȘ

Mii de oameni au participat, ieri dimineață, la o ceremonie religioasă și una militară de depunere a sicriului lui Carol al II-lea într-o capelă situată la circa 30 de metri de Mănăstirea Curtea de Argeș. Rămășițele pămîntești ale fostului suveran al României vor sta acolo cel puțin un an. Pînă atunci va fi construită o biserică în care vor fi așezați, pe lîngă regele Carol al II-lea, prințul Nicolae și toți episcopii de Argeș. Ceremonia religioasă a început la ora 9.50, cu zece minute mai devreme decît era programat, înainte ca principele Radu de Hohenzollern și principesa Margareta să sosească la mănăstire. Au participat prințul Paul de România și prințesa Lia, cavaleria Ordinului Mihai Viteazul, autorități locale și fețe bisericești. Guvernul a fost reprezentat doar de Răzvan Theodorescu, ministrul Culturii și Cultelor. Slujba desfășurată în fața mănăstirii a fost oficiată de Preasfințitul Calinic al Argeșului. Apoi, pe marșul funebru cîntat de o fanfară militară, garda de onoare a condus sicriul regelui într-o capelă aflată lîngă mănăstire. Micuța capelă era în paragină pînă acum o lună, dar a fost renovată între timp și pavată cu marmură. La intrarea în capelă, fanfara militară a intonat imnul național. Sicriul cu o inscripție cu litere aurite - "Carol al II-lea. Rege al României. 1930-1940" - a fost depus pe un soclu. După ceremonia solemnă și scurtă (a durat 50 de minute, în loc de o oră), oamenii s-au înghesuit, în ciuda gerului, să vadă locul unde a fost așezat fostul suveran. Mulți se întrebau de ce a fost absent regele Mihai. Ultima soție a lui Carol al II-lea a fost înmormîntată, vineri dimineață, în fața unei bisericuțe din secolul al XVIII-lea, fără ca personalități politice sau ale Casei Regale să fie prezente la serviciul religios. Slujba desfășurată cu mare discreție a avut loc cu aproximativ două ore înaintea ceremoniei închinate lui Carol al II-lea.

Înainte de a pleca la festivalul din Canada

„AMIFRANII" AU JUCAT PENTRU PUBLICUL ARĂDEAN

Ca o „repetiție" pentru Canada, „amifranii" au oferit ieri după-masa, la Teatrul de Stat, o reprezentație cu **„Ruy Blas"** după Victor Hugo, pentru publicul arădean. Spectacolul a mai fost prezentat tot pe scena mare a TSA, la Festivalul de Teatru Francofon din toamna trecută, însă în episoade. Ieri, în fața părinților, profesorilor și colegilor, trupa AMIFRAN 2 a prezentat „legat" cele 7 episoade ale dramei lui Ruy Blas, reușind cu umor și ironie să depășească momentele tragice și chiar să alunece în comedie, așa cum ne-a și obișnuit trupa AMIFRAN.

Însoțită de animatorul și președintele AMIFRAN, Florin Didilescu, trupa arădeană va participa în perioada 1-7 martie 2003 la „Sărbătoarea Internațională a Teatrului Francofon", desfășurată în localitatea Sainte-Marie, din provincia Québec, Canada.

C. L.

SÂMBĂTĂ, 15 FEBRUARIE 2003

TVR 1

7,00 Ceasul deșteptător
8,00 Desene animate
9,00 Aventuri cu Lilipufi
10,00 Auto club - rel.
10,30 Design
11,00 Debut 50 plus
12,00 O vedetă populară
12,45 Spectacolul lumii...
13,15 Istorie polemică
14,00 Jurnalul de prânz
14,20 Mulțumesc!
16,00 Poveste fără sfârșit
17,00 Ora G
18,00 Teleenciclopedia
19,00 Jurnal. Meteo. Sport
20,00 Eurovision 2003
22,05 Pasadena - s. (16)
23,00 Jurnalul de noapte
23,15 Ed Wood - f. SUA, 1994, cu Johnny Depp, Martin Landau, Sarah Jessica Parker, Patricia Arquette
1,05 Marele jazz - rel.

TVR 2

7,50 Sport plus - rel.
9,05 Arta apărării
9,35 Camera de gardă
10,05 Răscruci
10,40 Digimon - s.
11,05 Lumea lui Chiț-Chiț
12,00 Arca lui Noe
12,30 Documentar
13,00 Planeta singuratică
13,55 Angelo, îngerul păzitor - f. Italia (VI)
15,45 Știri
16,00 Atlas
16,35 **Bonanza** - s.
17,30 Transmisie sportivă
20,00 Eurovision 2003
22,05 Lorna Doone - s.
23,05 Concert. Pop-rock-dance
0,00 Știri

PRO TV

7,00 Părinți la Hollywood - s., rel. (AP)
7,25 Jesse - rel. (AP)
7,45 Desene animate
10,15 Scorpionul negru - s.
11,00 Gilette, lumea sportului
11,15 ProMotor
12,00 Culisele puterii - doc.
12,55 Știrile Pro TV
13,00 Niciodată nu este prea târziu - s.
13,30 Veronica - s.
14,00 Magazin Liga Campionilor UEFA
15,00 Oglinda - f. istoric România, 1993 - p. I, cu Sergiu Nicolaescu, Șt. Iordache
16,00 Pe aripile vântului - f. SUA, 1939, cu Vivian Leigh **(p. 1)**
18,15 Smalville - s.
19,00 Știrile Pro TV
20,00 Pasărea pe sârmă - comedie SUA, 1990, cu Mel Gibson, Goldie Hawn
22,15 Tootsie - comedie SUA, 1982, cu Dustin Hoffman, Jessica Lange
0,30 Viața la Casa Albă - s. (AP)

TV ACASĂ

6,00 Intrusa - s., rel. (AP)
7,00 Perla, cărările iubirii - s. rel. (AP)
7,50 Doctorul casei - rel.
8,00 Povești adevărate - rel.
8,50 Zorro - d. a.
9,15 Vei fi a mea, Paloma! - s.
12,15 Clona - s., rel. (AP)
13,10 Promotor - rel.
13,15 2 + 2 - rel.
14,00 Club 700 - emis. de religie și credință
* Teleshopping
14,30 ProMotor
15,00 Superlative la Hollywood - doc., rel.
15,30 Taina din adâncuri - s.
16,30 Iubire fără de păcat - s. (AP)
18,00 Arabella - s.
18,30 Kachorra - s. (AP)
19,20 Doctorul casei
19,30 Povești adevărate
20,00 Inimă sălbatică - s. (AP)
21,00 Luz Maria - s.
22,00 Clona - s. (AP)
23,00 Profu' - s. (AP)
23,45 Povești adevărate - rel.
0,15 Kachorra - s. rel.
1,10 Taina din adâncuri - rel.

HBO

7,40 **În brațele străinilor - doc.**
9,40 Dosarele Y - s.
10,05 Carte verde - f. dragoste, 1999
11,55 Dolce far niente - f. România, 1999, regia Nae Caranfil
13,45 007 - Lumea nu e de ajuns - f. 1999 (12)
15,55 Pentru viață! - f. Canada, 2000
17,30 Mystery Men - comedie 1999 (12)
19,30 Familia Flintstone în Rock Vegas - comedie 2000, cu Stephen Baldwin
21,00 Sub pământ SRL - s. (16)
22,00 Totul despre sex - s. (16)
22,30 Țeparii - comedie neagră 2000 (12)
23,55 007 - Lumea nu e de ajuns - f. 1999(12)
2,00 Transformare - f. 2000 (16)

PRIMA TV

7,00 Creaturi sălbatice - doc.
8,00 Desene animate
10,00 Tibanu pescuiește și vânează (AP)
11,00 Sport magazin
14,00 Motor
14,30 Vânătoarea comorilor - s. (AP)
15,30 În familie - s., rel.
18,00 Focus
19,00 Mutant X - s. SF (AP)
20,00 Nașul 2 - f. SUA, 1974, cu Robert de Niro, Al Pacino, Diane Keaton (AP)
22,00 24 de ore - s. (AP)
23,00 Adio, Charlie - comedie SUA, 1984, regia Vincente Minnelli. Cu Tony Curtis, Debbie Reynolds (AP)
1,00 Film erotic (16)
2,30 Tibanu' pescuiește și vânează - rel.
3,30 Focus - rel.

ANTENA 1-TV ARAD

7,30 Divertisment
8,00 Emisiuni religioase
9,00 Știri TVA - rel.
9,30 Lumea mare a celor mici - rel.
10,00 Casa de piatră
10,30 Roata de rezervă
11,00 Ești cea mai frumoasă - musical SUA, 1942
13,00 MacGyver - s.
14,00 Bob - s. (AP)
14,30 Eram străini când ne-am întâlnit - f. SUA, 1960
16,30 Roxanne - comedie SUA, 1987
18,40 Săptămâna financiară
19,00 Observator
20,00 Noaptea în Manhattan - f. SUA, 1990 (AP)
22,30 Sărutul lui Iuda - f. SUA, 1998 (12)
0,00 Consecințe tragice - f. SUA, 1994 (AP)
1,30 Observator - rel.

TV RCS

9,00 Desene animate
9,30 Știri 1 - rel.
10,10 5 minute de carte
10,15 Tradiții și folclor
10,30 Micul geniu - f.
12,00 Frontiera live - rel.
13,30 Știri 2 - rel.
14,10 5 minute de carte
14,15 Videoclipuri
14,30 Joia populară - divertisment
15,30 Pilot Bush - f. (AP)
17,00 O altfel de lume - emis. culturală
17,30 Știrile RCS 1
18,10 5 minute de carte
18,15 Mod de viață - divertisment
18,55 Curro Jimenez - s.
19,55 Videoclipuri
20,00 Ghilea show
22,00 Știrile RCS 2
22,40 Familistul se întoarce - f. (16)
24,00 Închiderea programului

B1 TV

10,00 Întâlniri de credință - talk-show
11,00 Pasul Fortunei - rel.
12,30 Marș forțat
13,00 Economia în 60 de minute
14,00 100 de minute pe Calea Victoriei
16,00 La limită
16,30 Fotbal: Bundesliga
18,45 Știri
19,30 Corso
20,30 Gala de circ - p. 1
21,30 Il Calcio - Roma-Brescia
23,30 100 de minute pe Calea Victoriei - rel.
1,30 Fox News

TELE 7 ABC

7,35 Știri
8,00 Serial pentru copii
10,00 Calea, adevărul, viața
11,00 Info pescar - rel.
12,00 Sifonarul îndrăgostit - s. rel.
16,00 Ocolul Pământului cu farfuria plină - emis. culinară
16,30 Muzică populară
18,00 Viața în roz - doc.
18,30 Cutia muzicală
19,20 Șapte știri
20,00 O noapte de coșmar - f. SUA, 1987
21,30 Agent 22 - Nebunul - s.
22,30 Pe strada felinarelor sparte - s.
23,30 Șapte știri - rel.
1,00 Activ FM

REALITATEA TV

6,45 Trezirea la realitate - emis. matinală
10,00 English News
10,15 Of, presa mea! - rel.
11,00 Jurnal
12,15 Info Medica
13,15 Pentru dvs., doamnă!
16,00 Jurnal
17,15 Politica - talkshow cu Vartan Arachelian
18,15 Ca să ai idei
19,15 wweek.tv. - emis. de afaceri și tehnologie
20,15 Mapamond
21,00 Jurnal
21,45 Vorba lu' Dinescu
22,30 Sănătatea - rel.
0,00 English News

Redacția Adevărul nu își asumă răspunderea pentru modificările ulterioare intervenite în programele TV

Pulsul străzii

Trimitem trupe în zona Golfului?

„NUMAI ASTA NE MAI LIPSEA“!

Cu excepția parlamentarilor PRM, care s-au bazat pe faptul că nu există încă o decizie al Consiliului de Securitate ONU, Parlamentul României a aprobat, zilele trecute, participarea țării noastre la o eventuală intervenție în Irak cu 278 de militari și punerea la dispoziția Coaliției antiirakiene a spațiului aerian și a tuturor infrastructurilor necesare.

Partidul de guvernământ a fost susținut prin vot de aliații săi UDMR și PUR, dar și de democrați și liberali. Partidele politice au arătat că decizia este necesară, întrucât România trebuie să-și asume obligațiile ce revin în urma invitării de aderare la NATO.

Ce spun arădenii despre acest subiect, în rândurile de mai jos:

Mihai Stelian, 70 de ani:

„Este corect. Ne aliniem și noi la Europa. Saddam Hussein este un fel de Bin Laden. Nu există nici o diferență“.

Tordai Karoly, 25 de ani:

„Sunt total contra. Economia Statelor Unite este pe jos. Pentru a o redresa au nevoie de război“.

Elisabeta Bosneanu, 60 de ani:

„Este foarte bună decizia Parlamentului. Nu ne trebuie terorism și în România. Terorismul trebuie stopat pe plan internațional“.

Cornel Haniș, 45 de ani:

„România ar trebui să fie atașată mai mult de țările europene decât de SUA. La un ajutor, vecinul este mai aproape decât neamul. Nu cred că este bine ca România să participe cu trupe în Irak“.

Adrian Bacoș, 33 de ani:

„Nu sunt de acord. Mai avem să primim bani de la Irak. S-ar putea să nu-i mai primim. Deocamdată nici nu știm dacă suntem sigur integrați în NATO“.

Mihaela Bușoiu, 24 de ani:

„Va fi o perioadă destul de dificilă, în special pentru noi tinerii viitorul va fi incert. Cred că va fi o perioadă destul de tensionată pentru românii care se descurcă greu din punct de vedere financiar. Numai asta ne mai lipsea“.

Mihai Mariș, 80 de ani:

„Eu personal nu sunt de acord. Am fost pe front și știu ce înseamnă un război. Indiferent ce misiune avem, chiar de pace, sunt niște sacrificii enorme. Prin implicarea României în acest război vor fi afectați toți cetățenii țării într-un fel sau altul“.

Flore Velișca 68 de ani:

„Dacă ne-am aliat cu NATO trebuie să-i urmăm. Totuși înclin să cred că nu va fi război în Irak. În nici un caz, conducerea României nu va trimite trupe de asalt în Golf“.

Pavel Buzgău, 59 de ani:

„Trebuie să ne achităm de datoriile pe care le avem față de NATO, adică de a participa la războiul din Irak cu numărul de trupe, care a fost aprobat de Parlament. Războiul din Irak trebuie să aibă loc, dar acest război se poate duce sub două forme. Una este participarea armată iar cealaltă ar fi aceea de al obliga pe Saddam Husseien să abdice și să plece din țară“.

Claudiu Hoară, 21 de ani:

„Din moment ce facem parte din NATO, suntem obligați să ne aliniem la deciziile luate de alianță. Totuși eu sper să nu avem parte de război“.

DANIEL ALBU
FOTO: VIOREL MUSCA

Liberalul Gavril Popescu - despre contractul cu Centurymarc:

„CINEVA DIN GUVERN ESTE BĂGAT ÎN TREABA ASTA”

„Eu cred că acest contract cu americanii de la Centurymarc a fost făcut pentru a aduce beneficii cuiva. După părerea mea și cineva din Guvern este băgat în treaba asta”, a declarat, la conferința de presă de ieri a PNL, vicepreședintele Gavril Popescu.

Discuțiile pe această temă au fost foarte „aprinse”, având în vedere faptul că ieri au expirat cele 12 luni de la Hotărârea de Guvern privind transferarea CET-ului la CLM. Conform acestei hotărâri, având în vedere faptul că nu au fost atrase surse de finanțare pentru reabilitare, CET-ul reintră, de drept, în posesia Termoelectricii. După cum plastic s-a exprimat vicepreședintele Mihai Calimente, liberalii „atrag atenția Executivului Primăriei să se trezească din euforie” și să acționeze urgent pentru rezilierea contractului de asociere în participațiune, pentru ca Termoelectrica să preia în condiții normale CET-ul. Spre deosebire de ceilalți liberali, Gavril Popescu se îndoiește că Termoelectrica va mai prelua CET-ul, întrucât lucrurile sunt extrem de încâlcite. Oricum, liberalii vor apela din nou la celelalte forțe din opoziție pentru convocarea unei ședințe extraordinare a CLM, cu scopul precis de a se rezilia contractul cu Centurymarc. ● Întrebat de către redactorul ziarului „Adevărul” dacă CET-ul, în condițiile în care nu ar fi existat toată „tevatura” cu Centurymarc ar fi reușit să atragă acele surse de finanțare destinate reabilitării, vicepreședintele Liviu Bobar a răspuns scurt: „În nici un caz”. Deputatul Titus Gheorghiof a adăugat că în primul rând este vorba despre o întreprindere care în mod normal ar trebui să îndeplinească parametrii de profitabilitate din „obiectul muncii”, adică producerea energiei electrice și nu din speculare la maximum a unui produs rezidual. ● Liviu Bobar a pus „paie pe foc”, afirmând că niciodată contractul cu Centurymarc nu a fost discutat în cadrul Consiliului de Administrație al CET.

● Ecouri la „tăierea ghearelor”

Vicepreședintele Sever Jurcă îi îndeamnă pe cetățenii Aradului care se vor trezi cu roata mașinii blocată de celebra „gheară” Parktronic să ceară în justiție deblocarea mașinii și să facă plângere la Poliție, acuzându-i pe cei de la Parktronic de abuz în serviciu. Aceasta, pentru că din data de 1.02.2003 au fost abrogate orice prevederi care contravin reglementărilor cuprinse în noul Cod Rutier.

● „Și la Arad sunt baroni”

Gavril Popescu a afirmat că „și la Arad sunt baroni” însă sunt mai precauți decât cei din alte județe. Mihai Calimente a completat că aceștia „stau în umbra bisericii sau în umbra strandului”. Evident, nici o nominalizare.

● Un timișorean „specialist în pielărie” este interimar la ADS Arad. Este de neînțeles, spune Gavril Popescu, profund îngrijorat de ceea ce se întâmplă cu agricultura în județul Arad. „Este de înțeles”, l-a contrazis, mucalit, deputatul Titus Gheorghiof: „ca specialist în pielărie, știe să ne jupoaie”.

SIMION TODOCA

De „Ziua îndrăgostiților”, tinerii democrați fac o „propunere decentă”:

LEGALIZAREA PROSTITUȚIEI

Scopul: eradicarea traficului de carne vie

Conformându-se directivelor de la „centru”, organizația de tineret a PD Arad remite presei, chiar de Sf. Valentin, un Comunicat în care se arată că **„OTD este profund îngrijorată de amploarea pe care traficul de carne vie a căpătat-o în ultima perioadă”. Ineficiența sau complicitatea poliției, coroborată cu anume carențe legislative, a condus la renașterea unor practici feudale în Europa mileniului 3”.** Tinerii democrați cer demiterea ministrului de Interne, întrucât „pasivitatea și indolența” acestuia au permis **„proliferarea unor rețele de traficanți de carne vie”.**

● „În vederea eradicării traficului de carne vie”, tinerii democrați propun... **legalizarea prostituției!** În același timp, însă, cer și **„înăsprirea pedepselor pentru practicarea prostituției și proxenetismului în afara cadrului legal.”**

Una peste alta, OTP anunță că „pune la dispoziția femeilor abuzate” o linie telefonică. (Întrucât nu vrem să fim acuzați de publicitate mascată, nu putem să dăm numărul respectiv. În plus, nu ne asumăm riscul ca respectiva linie telefonică, în loc să fie folosită de către femeile „abuzate”, să fie folosită de către cele „abuzive”, fiind vorba despre un număr de București).

SIMION TODOCA

Viceprimarul Emanoil Voicu a fost confirmat de Biroul Municipal al PSD Arad

Ieri, în ședința ordinară a Biroului Municipal al PSD Arad, membrii acestuia au confirmat venirea în partid a viceprimarului Emanoil Voicu și a consilierului local municipal Corneliu Matica, alături de alte câteva zeci de adeziuni. Anticipările unora, confrom cărora cei doi, mai ales viceprimarul, va avea probleme cu înscrierea în PSD, în sensul că nu va fi acceptat, nu s-au confirmat, dovedindu-se încă o dată faptul că ceea ce se spune de la București este lege pentru cei din teritoriu.

Ședința pesediștilor n-a fost una spectaculoasă, în sensul că nu s-au luat hotărâri excepționale, discutându-se asupra modului de strângere a cotizațiilor și asupra acțiunilor viitoare.

A.O.

Liderii politici au semnat un pact pentru aderarea la UE

Liderii partidelor politice parlamentare și președintele Ion Iliescu au semnat, vineri, un Pact de acțiune solidară pentru aderarea României la UE, prin care se angajează să respecte cîteva "repere" comune în acțiunile lor politice. Documentul face referire la adoptarea cît mai rapidă a legislației necesare aderării, negocierea unor condiții cît mai bune de integrare, susținerea măsurilor guvernamentale pentru o economie de piață funcțională, limitarea drastică a corupției, reforma administrației, utilizarea corectă a fondurilor UE. Partidele se mai angajează să susțină în plan extern aderarea și să adopte poziții comune în ceea ce privește proiectul noii Uniuni Europene. Reprezentantul PSD, Alexandru Athanasiu, a apreciat că România va trebui să-și susțină interesele astfel încît să beneficieze de aceleași drepturi cu țările UE. Liderul PRM, Corneliu Vadim Tudor, a salutat Pactul, apreciind că România nu trebuie să-și rateze șansele acordate de "lumea civilizată". După ce a evocat "cele trei probleme dure" - "sărăcia, anarhia și mafia", CV Tudor a vorbit și despre nemulțimiri ale PRM, precum "irosirea banilor pe sondaje de opinie neconforme cu realitatea" și "hărțuirea" de către autorități a primarului Clujului, Gheorghe Funar Președintele UDMR, Marko Bela, a arătat că pregătirea pentru aderare nu poate fi preocuparea exclusivă a politicienilor și că formațiunea sa susține o strategie pentru pregătirea tinerilor în vederea integrării. Și Marko Bela a repetat cîteva mesaje constante ale UDMR: suprimarea ultranaționalismului, finalizarea procesului de retrocedare, combaterea sărăciei și corupției. Liberalii au semnat pactul "fără reținere", dar consideră că românii trebuie să depășească "mentalitatea de codași" în procesul de aderare, a spus liderul PNL Theodor Stolojan. Invitarea la NATO anul trecut a fost un succes, dar nenominalizarea pentru aderarea în 2004 la UE este un eșec, consideră Stolojan.

PARKTRONIC - ÎN MALAXORUL JUSTIȚIEI

(Urmare din pagina 1)

Tarifele exorbitante aplicate îndeosebi la abonamente (aproape 1.200.000 lei lunar), lipsa de înțelegere față de unii bolnavi obligați să stea ore întregi în fața spitalelor unde le-a fost pusă gheara a creat în Arad o stare de nervozitate generală. Justiția nu face decât să reflecte în hotărârile sale această situație provocată de inconștiența unor consilieri care au aprobat regimul parcărilor auto cu plată și de excesul de zel al celor de la Belsirim în impunerea înțelegerii cu Primăria Arad prin contractul Parktronic.

În motivarea sentinței pronunțate în această cauză, judecătoarea Ramona Turcuș arată cât se poate de clar că, în conformitate cu Noul Cod Rutier, cu Legislația Europeană privind dreptul de proprietate și liberă circulație, Belsirim Automotive nu are dreptul să blocheze autoturismele chiar și atunci când proprietarii acestora nu s-au conformat în totalitate contractului Parktronic. Domnia Sa apreciază că, în conformitate cu prevederile art. 113 litera d din Codul Rutier, Consiliile locale pot să reglementeze sistemul de parcare din localități, dar numai în ce privește locul de parcare, orele, taxele și sancțiunile și „...nici într-un caz dispoziții contrare legii, cum ar fi blocarea roților”!! O spune cu claritate un om al legii, judecătoarea Turcuș, președinte al completului de judecată, deci un specialist al interpretării și aplicării legii.

„Instanța apreciază că măsura blocării autoturismului proprietatea personală a reclamantului a fost efectuată cu încălcarea prevederilor legale menționate”. Este cât se poate de limpede că, măcar de acum înainte, Belsirim va înțelege că practica blocării roților la autoturismele parcate mai mult sau mai puțin legal este interzisă. Mai mult, prin hotărârea pronunțată în acest dosar, Justiția se arată gata să sancționeze drastic asemenea abateri. Atât Belsirim cât și Consiliul Local care a luat hotărârea instituirii regimului parcărilor cu plată pe raza municipiului Arad ar trebui să reflecteze mai adânc la situația creată, la numeroasele nemulțumiri ale proprietarilor de autoturisme și să găsească căile cele mai potrivite de atenuare a exigențelor privind timpul taxării peste anumite ore, zilele taxării, respectiv renunțarea la ziua de sâmbătă și reducerea tarifelor la sume suportabile de buzunarul arădeanului.

Despre sentința aplicată am purtat o discuție și cu Adrian Pică, director la Belsirim, care ne-a declarat că înțelege și respectă legile țării și că se supune acestei hotărâri, dar că îndată ce va intra în posesia documentului, juriștii firmei vor decide dacă e sau nu cazul pentru recurs. În ce privește înlocuirea procedurii blocării roților cu aplicarea unor amenzi, dânsul apreciază că este o măsură corectă, pe care Belsirim a propus-o Administrației Patrimoniului Public încă din luna octombrie a anului trecut.

Dacă așa stau lucrurile, atunci de ce se mai face apel la detestabila gheară?

Raid de proporții în complexul comercial Jackson

NEREGULI SANCȚIONATE CU AMENZI DRASTICE

Zeci de agenți comerciali care vând produse alimentare în complexul Jackson au fost controlați, ieri dimineață, de către patru echipe de inspectori ai Oficiului Județean pentru Protecția Consumatorului (O.J.P.C.). Majoritatea dintre aceștia comercializau produse din import care nu aveau instrucțiunile traduse în limba română. Inspectorii au mai descoperit și marfă expirată...

Etichete netraduse

Fără etichetă...

Prima firmă verificată a fost **A.F. Zambila.** Aici nici un produs nu avea prețurile expuse. Mai multe boluri cu bomboane de ciocolată nu aveau inscripționate instrucțiuni în limba română. Au mai fost găsite bidoane cu măsline care nu aveau aplicate pe ambalaj nici un fel de etichete pe care să fie specificate instrucțiunile. La vânzare se mai aflau și cutii cu drojdie care nu erau ținute, cum ar fi legal, în agregate frigorifice. Mai mult decât atât, inspectorii au fost nevoiți să aștepte o oră până când patroana a adus actele la control. Alimentele care nu au inscripțiuni în limba română vor fi oprite de la comercializare, până când li se va efectua traducerea. A.F. Zambila poate fi sancționată cu o amendă cuprinsă între două și 20 de milioane de lei.

Dezordine...

La A.F. Hanut, asociație ce și-a deschis porțile în urmă cu mai puțin de o lună... dezordine. Făină de grâu ambalată în pungi de hârtie, „aranjată" pe jos pe o bucată de carton, fără grătare speciale din lemn. Ouă care nu aveau specificat gramajul în factura fiscală. Dat fiind faptul că societatea a fost deschisă de puțin timp, inspectorii au dat numai un avertisment patroanei lăsându-i un termen de 15 zile să se pună la punct. **„Deocamdată, primiți numai un avertisment verbal. Data viitoare când vom reveni într-un control, dacă nu remediați situația, vă vom aplica sancțiunile prevăzute de lege"**, îi spune unul dintre inspectori șefei asociației - Letiția Hălmăgean.

Bomboane expirate de patru luni!

Cutii cu făină de porumb așezate pe ciment, ciuperci la conservă, cu ambalajul deteriorat, care trebuia scoase de mult din vânzare, produse care nu aveau traducere în limba română au fost găsite la A.F. Rodiana. Inspectorii O.J.P.C. au lăsat, pentru patroana societății - **Rodica Ardelean** - o invitație la sediul O.J.P.C., ea riscă o sancțiune între două și 20 de milioane de lei.

A. F. GDV oferă servicii sub orice critică. Acest lucru a fost constatat de inspectorii O.J.P.C., când pe rafturile din incintă au găsit produse expirate. Aproape 60 de pungi cu bomboane gumate, cu arome de fructe, „JeliMania", produse de „Silvana" (4500 lei/bucată) și „Sugus" (7700 lei/bucată) erau expirate, unele de două luni, iar altele de patru. Pentru comercializarea de produse expirate A.F. GDV este pasibilă de o amendă între cinci și 30 de milioane de lei.

NADIA BODRAN
FOTO: ONORIU FELEA

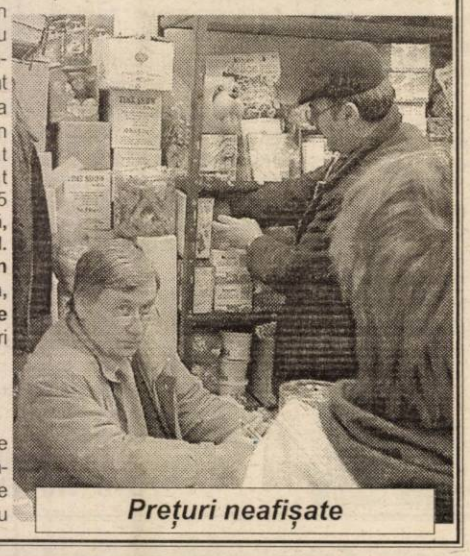

Prețuri neafișate

RĂZVRĂTITUL GICĂ

Acente

Dacă tot și-a văzut ursul umbra și a reintrat în bârlog, lăsându-ne pe noi să ne luptăm cu gerul, dacă tot e iarnă lungă și vreme de stat prin casă, gândul se simte mai răsfățat și o ia razna, ducându-te te miri unde. De la războiul ce se pregătește Irakului la întrebarea când își va recunoaște ONU ineficiența ce pune sub semnul întrebării însăși rațiunea sa de a mai exista; de la raportul lui Năstase la cei doi ani de guvernare, la constatarea că Uniunea Europeană este o uniune economică, dar e departe de a fi dobândit și o unitate politică; de la aducerea în țară a osemintelor lui Carol al II-lea, un rege căruia istoricii îngăduitori nu-i găsesc alt merit decât acela de a fi fost un iubitor al culturii, la fotbalul ăsta al nostru, plin de păcate, vicios și tot mai vulnerabil la ieșirile sale spre întâlnirile europene. Or, cum avurăm parte de două meciuri ale reprezentativei noastre, fotbalul ne-a înghesuit cu gânduri, dar ne-a și îngândurat. S-a văzut cum ne zvântară rușii, mai ceva decât crivățul pe care ni-l trimit din când în când, fiecare are deja o impresie, deci nu voi insisata.

Merită să discutăm altceva. Bunăoară, despre Gică Popescu, de atâția ani „stâlp" al naționalei. Pe Gică Popescu l-am respectat mai mult decât pe oricare dintre fotbaliștii generației sale, inclusiv Hagi. Gică Popescu a fost un monument de seriozitate, un meseriaș profesionist nepereche, a tras de el cât a putut - și a putut extrem de mult. Spre deosebire de Hagi, că tot l-am pomenit, Gică Popescu și-a găsit loc permanent în formațiile la care a ajuns. Punctul său culminant a fost Barcelona și tot Barcelona a însemnat un început al declinului. De atunci, am văzut mereu, cu fiecare meci, un alt Gică Popescu, mai îndepărtat de cel pe care-l știam. Cu tot respectul pentru el, nici la Galatasaray n-a mai fost cel pe care-l știam, nici la națională n-a mai fost, iar la Dinamo București cu atât mai puțin.

N-aș fi zăbovit asupra acestui aspect gingaș, în felul său, dacă Gică Popescu nu s-ar fi arătat surprins, jignit chiar, că n-a fost chemat la echipa națională, pentru jocurile recente din Cipru. Uitase, parcă, faptul că a stat patru luni fără să știe încotro s-o apuce, că abia-abia a ajuns la Hanovra, unde a jucat doar 45 de minute. Nu mai spun că uitase cât de fragil e centrul apărării și câte goluri, înfrângeri, necalificări ne-au venit din zona pe care o păstorește „baciul" de la revenirea sa la națională. Mai uită Gică Popescu și faptul că scena (în film, în fotbal și în orice alt domeniu) e bine să o părăsești cât încă ești aplaudat și iubit. Platini și-a agățat, spre amărăciunea tuturor, ghetele în cui la numai 32 de ani, în plină glorie. N-a dorit să trăiască partea urâtă a carierei, în care lumea te fluieră și se bucură dacă ești scos din joc de antrenor. Gică Popescu nu-și menajează cariera sa, cu totul excepțională. Dacă e să fim drepți, iubitori, respectuoși dar drepți, Gică Popescu n-a strălucit deloc la Dinamo și a ajuns să fie chiar fluierat. N-a mers, pur și simplu, dar asta nu l-a făcut să se întrebe dacă nu e vremea să spună „gata!".

Acente

Oricât nu i-ar plăcea, oricât am regreta, lui Gică Popescu i-a trecut vremea. De acum, vine vremea lui Chivu, Rădoi, Rat, iar apoi a altora. Sunt măcinate de vreme fierul și stânca, darmite omul. Din acest punct de vedere, Popescu este un răzvrătit. De ce? Pentru ce? Pentru cât? - dacă înțelegeți ce vreau să zic.

TRISTAN MIHUȚA

Ziua inimioarelor deschise

Ieri, pentru elevii clasei I A de la Colegiul Național „Dimitrie Țichindeal", a fost „Ziua inimioarelor deschise", acțiune în cadrul căreia au primit vizita unei clase de peste 30 de elevi de la Școala Generală nr. 3, școală unde învață mai mulți copii proveniți din grupuri defavorizate și pentru care micuții, îndrumați de învățătoarea Petronela David, au pregătit un program special și cadouri surpriză. Această acțiune a izvorât din dorința copiilor de a întâlni colegi de la alte școli, de a lega noi prietenii, de a organiza împreună activități prin care să se cunoască mai bine.

Următoarea acțiune a inimoșilor elevi de la „Dimitrie Țichindeal" va avea loc în 27 februarie, în prag de mărțișor, când vor vizita Centrul de zi pentru vârstnici din Calea Aurel Vlaicu, pentru a oferi femeilor mărțișoare însoțite de alte surprize.

G. KNAP

Direcția Regională de Poștă comunică

Câștigătorii Concursului Epistolar - ediția 2003

Direcția Regională de Poștă Timișoara vă face cunoscut că au fost desemnați copiii câștigători ai Concursului Epistolar - ediția 2003, cu tema **„Îți scriu pentru a-ți spune cum putem construi un viitor mai bun"**, fazele la nivel de județ și de regiune.

Câștigătorii concursului la nivelul județului Arad sunt următorii copii:

- Sălăjan Aniela, elevă la Școala generală nr. 5 din Arad;
- Asmarandei Anca, elevă la Școala generală nr. 5 din Arad;
- Iuga Cristian, elev la Liceul Teoretic Baptist din Arad;

Festivitatea de premiere a elevilor câștigători la faza județeană va avea loc în data de **9 Octombrie 2003 - Ziua Mondială a Poștei.**

Urăm succes în continuare tuturor participanților la faza națională și internațională a acestui concurs.

GUVERNUL PLUTEȘTE ÎN... STRATOSFERĂ!

Ce ne facem?

FAUR AUREL, președinte, Hummel Viorel, administrator bloc A-3, Calea Romanilor, Arad

Aveți tot dreptul să fiți revoltați în legătură cu ultimele măsuri luate de către Guvern în privința asociațiilor de proprietari. Respectiv, **obligarea la plata facturii de apă caldă și căldură în maximum 15 zile**. Așa cum am mai scris, acest Guvern este total rupt de realitate, plutind pe undeva prin... stratosferă, vorba dv., altfel nu se explică **cum poți stabili data limită de plată** a celor mai mari cheltuieli de bloc la **17 ale lunii, când pensionarii** - prezenți în fiecare asociație - **primesc pensia abia după data de 20 și chiar 25 ale fiecărei luni?!** Cum se plângeau cei doi interlocutori de mai sus, la blocul lor majoritatea locatarilor este formată din pensionari, așa că este lesne de bănuit cum au primit ei ultima decizie a Guvernului! În această situație, singurul care poate informa și cere Executivului anularea aberantei măsuri este prefectul județului. Sau parlamentarii arădeni, care ar putea să sesizeze Parlamentul ori Guvernul.

Vizavi de această problemă, **directorul S. C. Arterm, dl. Doru Câmpan, a ținut să precizeze următoarele**:

1. Cei care plătesc până în data de 17 ale lunii vor beneficia, conform Ordonanței nr. 6/2003, de o reducere a facturii la apa caldă și căldură de 10%. 2. Asociațiile de proprietari care nu își vor achita datoriile în termen de 15 zile de la data emiterii facturii, deci până în ziua de 17 ale lunii, vor fi penalizate cu 0,06% pe zi. Dacă însă ele vor reuși să-și plătească integral factura până la sfârșitul lunii, penalizările vor fi anulate automat.

Cheltuieli cu căldura de peste patru milioane de lei!

S. G., str. Aviator Georgescu nr. 11A, Arad

Doamna ne-a vizitat la redacție plângându-se exact de aceeași problemă: imposibilitatea achitării facturii până în data de 17 ale lunii. Situația de aici este cu atât mai tragică cu cât, nefiind constituiți în asociație, **cei șapte locatari nu au fond de rulment**, banii pentru cheltuielile comune adunându-se, de regulă, de la o lună la alta, treabă care a funcționat cât de cât până în această iarnă, care a bulversat pur și simplu pe cei șapte. În ce sens? În sensul că, pentru prima dată de nu știu câți ani, cheltuielile cu căldura și apa caldă, dar mai ales cu căldura, au depășit orice măsură. Bunăoară, **numai la căldură unui apartament îi revin 4.154.000 de lei**, el fiind urmat la mică distanță de un alt locatar care trebuie să plătească pentru căldura din luna trecută 3.107.000 de lei. În general, ne spunea d-na S. G., media cheltuielilor cu energia termică (apa caldă și căldura) este de 2 milioane de lei. Ce-i drept că locuințele nu sunt la bloc, ele fiind situate în case vechi, cu încăperi înalte și, deși există contor de căldură la intrarea în imobil, cheltuielile sunt - orice s-ar zice - exagerat de mari. **Cum putem noi, în asemenea condiții, aduna 20 de milioane de lei, cât reprezintă factura pe luna ianuarie, se întreabă și întreabă d-na S. G.?** Foarte greu, este adevărat, dar, cum spuneam mai sus, nu vă taie nimeni capul dacă nu depuneți cele 20 de milioane de lei până în 17 ale lunii, data limită fiind sfârșitul lunii, doar atât că în acest caz nu veți beneficia de mult-trâmbițata reducere de 10% a cheltuielilor lunare la energie termică.

Plata abonamentului la ascensor

I. R. ALBUȚIU, din Arad, și alții.

1. Hotărârea de Guvern nr. 1275 din 7.XII.2000 spune foarte limpede la art. 78, citățm: **„Cheltuielile pentru lucrări de întreținere**, de reparație și după caz, de consolidare la părțile de construcții și instalații aflate în proprietatea comună indiviză: subsolul, casa scării, podul, spălătoria, uscătoria, terasa, **ascensorul**, centrala termică proprie, crematoriul, tubulatura de evacuare a gunoiului menajer, structura de rezistență, fațadele, acoperișul... **se repartizează proporțional cu cota-parte de proprietate indiviză a fiecărui proprietar"**. Deci, plata abonamentului care este o cheltuială legată de întreținerea ascensorului se repartizează, logic, pe cotă-parte, confuzia făcută de către un domn de la ULALA fiind determinată de consumul de energie electrică aferent funcționării ascensorului, consum care se repartizează, într-adevăr, pe număr de persoane. Dar acesta este, evident, cu totul altceva.

Diferențe de apă caldă și rece

2. Să vedem ce spune în această privință Hotărârea nr. 285 din 29 noiembrie 1999, a Consiliului Municipal privind contorizarea individuală a consumului de apă, hotărâre aflată în vigoare. Cap. 10. Asociația este constituită pe un singur bloc, care este complet contorizat, inclusiv pe apartamente. **„În această situație, calculul cheltuielilor pe apartamente se face pe baza indicațiilor contoarelor din apartamente, pentru apa rece și apa caldă; suma indicațiilor contoarelor din apartamente ar trebui să coincidă cu înregistrarea contoarelor de pe branșamentele blocului pe baza cărora s-au întocmit facturile furnizorilor. Practic însă, aceste valori nu coincid, ele fiind influențate de toleranța legală diferită a contoarelor și de nesimultaneitatea citirilor. În această situație, diferența dintre suma citirilor contoarelor individuale și cea înregistrată și facturată de furnizor se repartizează proporțional cu consumurile pe apartamente."**

Acum este clar, nu?

MIRCEA DORGOȘAN

SITUAȚIA DE LA CET RĂMÂNE INCERTĂ

● Viceprimarul Emanoil Voicu refuză să facă publice noutățile

În 14 februarie 2002, Guvernul României aprobase HG 105/2002, privind transferarea centralei electrotermice din subordinea Termoelectricii la Consiliul Local Municipal Arad. Ieri, s-a împlinit un an de la apariția Hotărârii amintite și, conform actului normativ, CET Arad era transferat în domeniul public al municipiului Arad, „în vederea reabilitării acesteia cu surse de finanțare atrase". Tot în HG 105/2002 se specifică faptul că, în cazul în care în 12 luni de la emiterea actului nu se vor îndeplini aceste prevederi, centrala va trece automat la Termoelectrica. După cum se știe, Primăria Arad nu a reușit, până ieri, să atragă vreun leu pentru CET, astfel că nu a îndeplinit prevederile HG 105/2002.

Am încercat să aflăm care e situația centralei și, în mod special, poziția Guvernului în această chestiune. Dacă CET va rămâne în continuare la CLM sau HG 105/2002 se va aplica ad literam. Însă, viceprimarul Emanoil Voicu refuză în continuare să ofere informații în această problemă. Conform declarațiilor viceprimarului, noutăți în problema CET ar fi, dar nu pentru presă, deoarece ziariștii interpretează declarațiile. Iar dacă informațiile nu sunt pentru presă automat, interpretăm noi, nu sunt nici pentru angajații CET și nici pentru arădeanul de rând, care ar fi curioși să știe ce se întâmplă cu centrala.

Din păcate, la CET situația rămâne incertă, iar directorul Lucian Barniciu știe la fel de multe cum știe orice cetățean al acestui oraș.

COSMIN MIHUȚA

Primăria a afișat LISTA CU SPAȚIILE COMERCIALE CE VOR FI VÂNDUTE

La avizierul aflat la intrarea în sediul Primăriei (Bd. Revoluției nr. 75) a fost afișată lista cuprinzând spațiile comerciale care urmează să fie vândute în baza Legii 550/2002. Persoanele interesate pot consulta această listă zilnic, între orele 7,30 și 21. De asemenea, informații suplimentare se pot obține de la Serviciul Juridic - Contencios.

CURSĂ ÎN TREI - EURO, LEU, DOLAR

De la începutul anului, euro a urcat constant în raport cu leul și dolarul. Irakul, coroborat cu presiunea creșterii prețului petrolului și aurului au tras moneda americană în jos, dând frâu liber creșterii monedei europene.

Și în vara trecută, euro a depășit dolarul, însă pentru doar zece zile. Atunci însă prețul barilului de petrol și aurului au stagnat, deci creșterea nu era una naturală. De altfel, minunea nu a ținut și paritatea euro-dolar a revenit la realitate. Acum însă, problemele au stat altfel. Uncia de aur a urcat față de vara 2002 cu mai bine de 35 de dolari, iar barilul de petrol este mai scump cu 33,07 dolari. Aceste oglinzi sunt principalele puncte de referință în analiza aprecierii sau deprecierii principalelor valute. Euro a depășit pragul psihologic de 36.000 de lei. Creșterea, deși justificată în raport cu reperele amintite mai sus, a avut și un suport emoțional. De aceea, plafonul atins are și o doză artificială. Practic, s-a reacționat pe principiul dominoului. Lumea a început să cumpere euro. O marfă pentru care există cereri crescânde își mărește în mod firesc prețul. Reversul medaliei, dolarul a intrat pe un trend descrescător. Existând ofertă suficientă de valută americană și cerere mai mică, reacția următoare a fost scăderea prețului.

Raportat la leu și la realitățile noastre, situația este într-o oarecare măsură paradoxală. Rata inflației pe luna ianuarie 2003 a fost de 1,3%, iar față de luna ianuarie 2002 de 16,6%. Cu toate acestea, leul s-a apreciat față de dolar cu 0,58%. Între toți acești factori nu există o relație de directă proporționalitate. Prețul benzinei a crescut, al gazelor naturale va crește, războiul din Irak pare iminent, iar pe 3 martie, BNR va lua ca monedă de referință euro, cursul leu-dolar fiind derivat din aceasta.

De câteva zile, BNR nu a mai intervenit pe piață, lăsând să transpară că îi convine un dolar mai slab. Și euro nu a mai ținut pasul, regresând continuu. Ieri, paritatea euro-dolar era de 1,078. Euro pare să ajungă la cursuri mai realiste.

Însă a dovedit că este o monedă mai volatilă decât dolarul. Cel puțin la acest moment.

Și mai importantă, chiar determinantă, va fi însă evoluția din Irak. Cursa în trei, leu-euro-dolar este una în care orice previziuni pot fi date peste cap. O primă reacție palpabilă va fi pe 3 martie, când BNR va trece pe euro pentru cursul de referință. O șaradă la care putem afla un început de răspuns...

G. CONSTANTINESCU

Din lumea oamenilor de afaceri

RUFELE MURDARE NU SE MAI SPALĂ, NEAPĂRAT, ÎN FAMILIE

După ce a lucrat mai mulți ani în străinătate, arădeanca Simona Renault Orlandini s-a întors acasă hotărâtă să-și înceapă o afacere. S-a gândit la mai multe variante, dar s-a oprit la spălătorie. Nu de mașini, ci de rufe. Chiar și numele firmei pe care a înființat-o în mai 2001, „Gavroche", te duce cu gândul la haine murdare.

„La ora aceea, în Arad nu prea erau astfel de afaceri. Am știut că e greu să începi orice fel de prestări de servicii. Am pornit cu teama că nu va fi ușor să-l obișnuiești pe român cu ideea de a-și spăla hainele altundeva decât acasă", spune Simona.

Pentru demararea afacerii, Simona a investit aproape 5000 de dolari în achiziționarea de mașini de spălat, uscătoare, mașini de călcat. A angajat trei femei, toate cu vârsta peste 40 de ani. „Am considerat că au mai multă experiență în acest domeniu și mai multă responsabilitate decât femeile mai tinere, de 20-25 de ani", explică Simona. După câteva luni, numărul angajatelor firmei Gavroche a crescut ușor.

Clientela spălătoriei e diversă, dar de regulă e vorba de persoane care nu au acasă o mașină de spălat. Femei mai în vârstă, care nu fac față spălării manuale a perdelelor sau lenjeriilor de pat, cetățeni străini care stau cu afaceri prin Arad. Chiar și oameni fără adăpost (ai străzii) vin să-și spele aici hainele. Pentru 85.000 de lei se pot spăla 5 kilograme de rufe.

Încet-încet, arădenii se obișnuiesc cu ideea că există astfel de servicii, care în străinătate se practică de zeci de ani. Printre clienții firmei „Gavroche" se numără și firme, private sau nu, ori diverse instituții de stat. Solicitări sunt tot timpul, însă există perioade când personalul spălătoriei e foarte solicitat (în special în preajma sărbătorilor).

„Nu pot să spun că afacerea merge mai bine decât la început, din cauza conjuncturii economice. Necazul la noi e că statul nu te ajută deloc; afară dacă îți deschizi o afacere, statul te sprijină. Aici e descurajat cel care investește. E prea multă birocrație, trebuie să completezi câte 2-3 hârtii pentru același lucru", spune Simona Renault Orlandini.

GERLINDE KNAP
Foto: V. MUSCA

Regimul străinilor - în dezbatere la CCIA

Camera de Comerț, Industrie și Agricultură a județului Arad organizează joi, 20 februarie, o dezbatere interactivă referitoare la prevederile Ordonanței de Urgență 194/decembrie 2002 privind regimul străinilor în România (ordonanță publicată în Monitorul Oficial nr. 955/27 decembrie 2002). Prevederile Ordonanței se referă atât la străinii care solicită diverse tipuri de viză pentru România, cât și la persoanele juridice române în calitate de potențiali angajatori ai străinilor.

La întâlnire vor participa reprezentanți ai Ministerului de Interne - Serviciul de Evidență Informatizată a Persoanei al județului Arad, cât și ai Direcției Generale a Finanțelor Publice și Controlului Financiar de Stat, care vor răspunde întrebărilor agenților economici participanți.

Dezbaterea va avea loc în sala de consiliu a CCIA, începând cu ora 17.

G. K.

Autostrada Nădlac-Constanța va fi administrată de o nouă companie națională

Ministerul Lucrărilor Publice, Transporturilor și Locuinței a anunțat, în această săptămână, că lucrările la autostrada Nădlac - Constanța vor fi realizate cel târziu până în 2007. Prioritățile acestei lucrări sunt tronsoanele Cernavodă-București-Brașov, Sibiu-Deva, Lugoj-Timișoara-Arad-Nădlac și centurile municipiilor Pitești și Sibiu, care vor fi construite în prima etapă, proiect ce se ridică la trei miliarde de euro.

În strategia de construire a autostrăzilor se prevede și înființarea unei Companii Naționale de Drumuri și Autostrăzi, care va avea în concesionare și administrare toate drumurile și autostrăzile din România, actuala Administrație Națională a Drumurilor urmând să se ocupe de reglementările tehnice în domeniu.

În ciuda declarațiilor făcute în această săptămână de Miron Mitrea, unii lideri ai administrației locale arădene s-au arătat sceptici în ceea ce privește realizarea autostrăzii până în 2006. Astfel de declarații au mai fost făcute și în urmă cu doi ani, când secretarul de stat Sergiu Sechelariu, prezent la Arad, spunea că lucrările la autostradă vor începe în două luni. De atunci, însă, nu s-a mișcat mai nimic, iar miliardele de dolari se lasă, în continuare așteptate.

COSMIN MIHUȚA

LUNI, LICITAȚIE PENTRU CONCESIONAREA WC-urilor PUBLICE

În decembrie 2002, consilierii locali au hotărât concesionarea activității de exploatare a WC-urilor publice din municipiul Arad. Printre motivele care justifică acordarea concesiunii amintim necesitatea alocării, în detrimentul altor priorități, a unei sume importante pentru modernizarea acestei activități (circa 750 de milioane de lei pentru cele cinci WC-uri publice existente pe raza municipiului: din Piața M. Viteazul, Piața Catedralei, Piața Agroalimentară, Piața Avram Iancu și din stația de tramvai Libelula). Prin concesionarea acestor cinci WC-uri publice, bugetul local va fi degrevat de cheltuielile cu modernizarea și întreținerea lor; în plus va obține o redevență anuală estimată la 500 de milioane de lei (dar nu mai puțin de un sfert din încasările concesionarului).

Licitația pentru desemnarea concesionarului este programată luni, 17 februarie. Ofertele trebuie depuse până la această dată. Viceprimarul **Emanoil Voicu** spune că până în prezent (până ieri, la prânz) au fost depuse câteva oferte. „Avem propuneri, unele chiar drăguțe...Luni urmează să deschidem ofertele și să le analizăm. Atribuirea acestei activități se face conform Ordonanței 71/2002, care prevede modul de administrare a domeniului public și privat".

Chiar dacă Administrația Patrimoniului Local va desemna un câștigător al licitației de luni, trebuie să mai așteptăm puțin până la începerea efectiv a concesionării, deoarece încă nu au apărut normele metodologice de aplicare a Ordonanței 71.

GERLINDE KNAP
FOTO: ȘT. MATYAȘ

Un arădean a cucerit Parisul

„ANTRENORII ȘI PREȘEDINTELE ȘCOLII DE FOTBAL AU FOST MULȚUMIȚI DE MINE"

● afirmă fotbalistul Răzvan Riviș

După cinci săptămâni petrecute la Paris, juniorul echipei U.A.V. Telecom Arad, Răzvan Riviș s-a întors acasă. Nu pentru mult timp, deoarece, francezii îl așteaptă pe 27 februarie la Paris, pentru o nouă perioadă de pregătire, care - aproape sigur - se va încununa cu un transfer în țara lui Platini. Despre „aventura" lui Răzvan în Paris, veți afla din interviul acordat nouă, în cursul zilei de ieri...

– Răzvane, cititorii ziarului nostru vor să te cunoască mai bine. Spune-ne câte ceva despre tine?

– Sunt născut pe 17 ianuarie 1989. Fotbalul l-am început la vârsta de 8 ani, la Telecom, primul meu antrenor fiind Marius Drăguceanu. Acum sunt pregătit de Cristi Păcurar și tatăl meu, Claudiu Riviș. Sunt elev la Școala Generală nr. 7.

– Cum ai ajuns să fii solicitat să dai probe de joc la un Centru de copii și juniori din Paris, la care prima opțiune în cazul unui transfer o are Paris Saint Germain?

– După o convocare la lotul național UEFA 2006, pregătit de Vasile Ghiță, eu, împreună cu un jucător de la clubul bucureștean Fair-Play, am fost propuși pentru o probă de joc în Franța.

– Povestește-ne despre „aventura" ta franceză...

– Am stat cinci săptămâni la Paris și m-am pregătit alături de o Școală de Fotbal, care este o pepinieră a clubului Paris Saint Germain. Am jucat în patru meciuri, două de campionat, unul de cupă și unul amical, în care am înscris două goluri. Echipa pentru care joc se numește Athletic Club de Boulogne - Billancourt și se află pe locul șase în campionat. Pe 2 aprilie avem mare derby, cu lidera clasamentului, P.S.G. La început am locuit la președintele Școlii iar în ultima perioadă la o româncă stabilită acolo.

– Ce te-a impresionat cel mai mult acolo?

– Condițiile de pregătire și bazele sportive.

– Ai trecut testul? Te mai întorci la Paris?

– Antrenorii și președintele Școlii au fost mulțumiți de mine. Am primit o vacanță de două săptămâni, dar pe 27 februarie trebuie să fiu la Paris, unde voi rămâne până pe 5 aprilie. La jocuri am fost urmărit de trimiși ai marilor cluburi din Franța, precum: PSG, Monaco, Rennes, Nice și Montpellier. Urmează ca la finele stagiului să-mi aflu viitorul club.

– Răzvane, există diferențe între antrenamentele de-aici și cele de la Paris?

– Sunt aproape la fel ca aici. Nu e o diferență la „prepararea" antrenamentelor, poate, doar la condițiile de pregătire.

– Tu ai vreun idol?

– Ronaldinho, pe care am avut bucuria să-l văd „live" la meciul de Cupă: PSG-Marseille (scor 1-2), disputat pe „Stade de Parc des Princes".

– La ce echipă ți-ai dori să ajungi?

– La una mare din Europa, dacă s-ar putea la Real Madrid, dar mai am mult de muncit pentru a ajunge acolo.

– Noi îți dorim din tot sufletul ca într-o zi să-ți împlinești visul.

– Vă mulțumesc.

DANIEL SCRIDON
CĂLIN MNERIE

Încă o victorie în fața albanezilor

F.C. UTA - DINAMO TIRANA 2-0 (0-0)

În ultima partidă, pe tărâm italian, ieri, la Norcia, F.C.UTA a întâlnit Dinamo Tirana. Formația arădeană a reușit o victorie surprinzătoare și valoroasă în același timp, în compania multiplei campioane a Albaniei. A fost a doua izbândă, în decurs de zece zile, în fața unei echipe albaneze, după 1-0 cu Selecționata divizionară.

Dacă până la pauză scorul a fost alb, în repriza secundă elevii antrenați de Radu Nunweiller s-au dezlănțuit, reușind să înscrie de două ori.

La zece minute după începerea reprizei secunde, Manta a izbutit să deschidă scorul, iar un sfert de oră mai târziu, Jeremie Njock a reușit să desprindă UTA pe tabela de marcaj.

Primul unsprezece a arătat astfel: Bogdan-Panin, Demian, Luca, Panaitescu-Drida, Mărginean, M. Popescu, Fritea-R. Nagy-Manta. Au mai jucat: Tufiși, Chitescu, Saint Germain, Njock, Baldovin.

Așadar, antrenorul Nunweiller a preferat sistemul 4-4-2 și - aproape sigur - cu acesta va „defila" în returul campionatului. Asta, deoarece jucătorii UTA-ei se pricep mai bine la acest sistem, 5-4-1 fiind mai greu perceput.

Ieri, după ce a servit dejunul, delegația „Bătrânei Doamne" s-a îmbarcat în autocar, cu destinația România. La Arad vor ajunge în cursul zilei de astăzi, cel mai probabil după- amiază.

Săptămâna viitoare, UTA are programate două meciuri amicale, miercuri, acasă, cu cei de la Corvinul Hunedoara, iar sâmbătă, la Alba Iulia, cu Apullum, ultima repetiție înaintea înfruntării de la București, cu F.C. Național, din prima etapă a returului Diviziei A de fotbal.

În altă ordine de idei, trebuie spus că UTA ar putea rămâne cu lotul actual în retur, atâta timp cât în Italia nu a fost găsit un atacant pe placul lui Radu Nunweiller, iar fundașul central albanez al lui Dinamo Tirana nu e văzut prea bine de cei de la UTA, iar tratativele cu acesta s-au întrerupt. Dacă nu definitiv, cel puțin deocamdată. Mai multe vom afla, însă, la întoarcerea delegației arădene din Italia. Vom reveni cu amănunte interesante în ziarul nostru de luni.

LEO SFÂRA

Despre semifinale, la rece

IGOKEA A GĂSIT... CHEIA

Pătrunderea în finala mare a eșuat pentru baschetbaliștii de la West Petrom. Deși au exersat toată săptămâna, la antrenamente, faza de apărare, arădenii nu au anihilat jocul adversarilor, bazat pe aruncări de la distanță. Cele 10 „triple" ale echipei din Alexsandrovač au reprezentat cheia a acestei partide ● Partenerii de întrecere au lăsat impresia că sunt stăpâni pe situație și nu pot pierde calificarea. A existat un singur moment de cumpănă, în sfertul doi, la scorul de 33-34. Nu a fost speculat, plătindu-se tribut în continuare ● Știam că Igokea este un team redutabil, greu de depășit. La această realitate s-a adăugat faptul că ai noștri au evoluat modest, sub posibilități ● Retragerea prematură pe bancă a valorosului Stupar, accidentat, nu a avut darul să ne ajute, în condițiile în care coechipierii lui s-au autodepășit ● De la meci a absentat președintele FRB, Ioan Dobrescu, care nu a putut onora invitația conducerii West Petrom, din motive personale ● Se pierdea așadar o bătălie. Războiul însă continua, avea miză. Nimeni nu rămânea indiferent la gândul dacă vom pierde podiumul, ori ba ● Curios era faptul că finala mică urma să se desfășoare la concurență cu meciul „naționalei" de fotbal, împotriva Rusiei. În ceea ce ne privește, am optat desigur pentru baschet.

Cipriotii s-au „mâncat" între ei

Ceea ce am văzut în derby-ul Apollon-AEL a depășit orice închipuire. Părea că iadul s-a coborât pe pământ. Fanatism dus la limite, rivalitate ucigătoare, demență sonoră. Taberele vroiau să se devoreze. Sticle și scaune aruncate pe teren, încăierări, scandări pătimașe, galerii compacte, rebele. **„Nu am trăit niciodată așa ceva"** - recunoștea antrenorul secund al formației arădene, Emeric Davidhazy. Nici noi. Având calitatea lotului și tradiția de partea sa, favorita competiției, AEL Limassol a încheiat meciul în triumf.

Din Cipru,
ADRIAN HĂRȚĂU

DIPLOMĂ DE EXCELENȚĂ

Pentru contribuția deosebită la promovarea și dezvoltarea mișcării șahiste arădene în anul 2002, Asociația Județeană de Șah Arad a acordat în ziua de 1 februarie 2003, domnului dipl. ing. Caracioni Tudor, manager general al firmei Contor Zenner Arad, o diplomă de excelență și o plachetă omagială, în semn de distinsă apreciere.

Asoc. Jud. de Șah Arad

Handbal masculin

Energie pentru consolidarea poziției de lider

Hotelul „Parc" din stațiunea Moneasa i-a găzduit, timp de o săptămână, și pe componenții echipei Handbal Club Arad. Astfel, sub îndrumarea antrenorului Ștefan Deacu, băieții au acumulat energie pentru ca în partea a doua a campionatului - ce va începe în 15 martie - să își consolideze poziția de lideri, una care le-ar da dreptul de a accede în Liga Națională.

În afară de ziua de duminică, când au avut de alergat până la Dezna și înapoi, sportivii au fost supuși la trei antrenamente, dar au avut inclus în „meniu" și program de forță. **„Sunt mulțumit de felul cum a decurs cantonamentul. Băieții au răspuns pozitiv la solicitări și s-au achitat bine de sarcinile avute. Doar portarul Bogdan Ungureanu a fost ușor accidentat, dar încetîncet începe să se pregătească la parametrii normali.**", este concluzia antrenorului Ștefan Deacu la perioada de pregătire desfășurată la stațiunea de la poalele munților Codru Moma.

Mâine, H.C. Arad va pleca în Ungaria, la Makó, pentru un meci amical cu formația din localitate.

ADELA C.

Noi succese ale șahiștilor de la Clubul Sportiv Contor Zenner Arad

În anul 2002, din inițiativa managerului general al firmei Contor Zenner Arad, dl. Ing. Tudor Caracioni s-a înființat Clubul Sportiv Zenner Arad, club sportiv de drept privat având prima secție de performanță șahul. Echipa de șah a acestui club a reușit din primul an promovarea în faza superioară divizia A a campionatului național pe echipe.

Pe lângă acest succes al echipei, jucătorii noștri s-au remarcat într-o serie de concursuri de la sfârșitul anului trecut.

Astfel jucătorii Ardeleanu Alin, Grunberg Florin și Moldovan Daniel s-au clasat în primii 16 jucători, iar Dragomirescu Angela în primele 16 la finala feminină.

La tradiționalul concurs Centrocoop de la Băile Herculane jucătorii noștri Moldovan Daniel (5,5 p.), Foișor Ovidiu (5 p.) și Foișor Sabina (5 p.) s-au clasat pe locurile 1, 3 și 6 din 42 participanți. Remarcăm succesul junioarei Sabina Foișor care antrenată de tatăl său, maestrul internațional Ovidiu Foișor a obținut și un foarte bun loc V la campionatele Europene de juniori din Spania.

Sportivii noștri au participat cu succes și la concursul memorial dr. Pius Brânzeu (principalul promotor al șahului timișorean între anii 1960-2000). La acest concurs reprezentanții noștri Alin Ardeleanu cu 6 p. și Dragomirescu Angela cu 5,5 p. din 7 posibile au ocupat locurile II și III. Se remarcă victoria jucătoarei noastre Dragomirescu Angela asupra Corinei Peptan, excampioană mondială de junioare și multiplă campioană națională care a ocupat locul IV.

Un succes remarcabil a obținut la compoziția șahistă maestrul arădean Gheorghe Telbis. În ultima ediție a campionatului național s-a clasat pe locul al III-lea la secția studii.

Cea mai bună realizare este următoarea miniatură:

Alb: R a 3, T d 7, T d 8 (3 piese)
Negru: R a 6, T f 8, pion g 2 (3 piese)
Albul mută și câștigă.

Sperăm ca sportivii noștri să justifice condițiile create și la competițiile anului 2003 care vor debuta cu semifinalele de seniori și senioare la Sovata în data de 20 februarie.

În colaborare cu A.J. ȘAH se organizează cursuri de inițiere pentru copii și juniori. Doritorii se pot adresa d-lor Telbis Gh. (telef. 0257/255826) sau ing. Grozescu Tiberiu (telef. 0257/250002).

Ing. MOZES ERVIN

„SPERĂM SĂ TRECEM DE FAZA SFERTURILOR"

● este de părere Cristina Matei, căpitanul B.C. ICIM Arad

În toamna anului trecut, Cristina Matei a suferit o accidentare, în cadrul Cupei „ICIM", la piciorul stâng. Diagnosticul medicilor - ruptură de ligamente la gleznă, urmat de o intervenție chirurgicală la Budapesta, a ținut-o departe de teren până săptămâna trecută. Revenirea Cristinei constituie un mare câștig pentru echipă, fiind cea mai în vârstă și cu experiență destulă, având patru titluri de campioană cu B.C. ICIM, dar și un loc doi.

- Cristina, ce îți mai face glezna?

- Bine, mulțumesc de întrebare. Am făcut recuperare după indicațiile medicilor și mi-am revenit. Pregătirea fizică este un capitol deficitar. Nu am fost în cantonamentul de la Băile Felix, am rămas în urmă, dar voi recupera.

- Cum a fost din nou pe teren?

- Am avut puține emoții și mi-a fost frică să nu mă accidentez. Mă bucur că am revenit și le pot ajuta pe fete. Ne dorim să trecem de faza sferturilor de finală, dar știm toate că nu va fi deloc ușor.

- Ce părere ai despre jucătoarele venite în vară?

- Sunt fete tinere, multe nu au experiență, fiind la primul an în divizia A. Doar muncind pot să crească în valoare, să fie la egalitate cu noi.

- Cum vezi returul campionatului?

- Noi ne dorim să câștigăm cât mai multe meciuri, deși este greu. Avem de înfruntat echipe bine închegate. Dar avem ambiție, voință, tinerețea de partea noastră, dar trebuie să fim mai atente pe apărare. Peste un an, doi, dacă muncim așa cum ne cere antrenorul, poate ne vom bate iar pentru titlu. Actuala finală cred că se va disputa între Livas și Cluj.

- Îți mulțumim!

A consemnat
ADELA CIOLOCOI

Societate Comercială
Nuova Ario
vinde următoarele mașini:

1. Mașină de rectificat RU 100 - 2 bucăți
Diametrul pietrei 400 mm
Lungimea de rectificat între vârfuri 500 mm
2. Mașină de rectificat universală model Titan - 1 bucată
Diametrul pietrei 500 mm
Lungimea de rectificat între vârfuri 1000 mm.
3. Mașină de rectificat filet URSS - 1 bucată
(3236065)

Taxi Mirko-Mili
Tel. 230530 - 230.730
Conex 0723.062.366
Orange 0740.152.828

Non-Stop
Angajăm 5 taximetriști cu mașină proprie
Executăm transport rapid de **persoane** și **marfă** până la o tonă (transport marfă 9.990/1 km)
Informații suplimentare la tel. 285.744 în fiecarezi, între 17-20. (C. B.)

Societate Comercială cu capital italian
Nuova Ario
Caută Secretară Direcțiune

Cerințe:
- Studii medii/superioare;
- Cunoștințe de limbă italiană scris, vorbit;
- Cunoștințe operare calculator: Word, Excel, internet
- Abilități de comunicare.

Cererile și C.V. se pot transmite prin fax la nr. 275.446 sau personal la sediul societății din str. Cocorilor nr. 24/A, informații la tel. 275.406.
(3236065)

Regia Autonomă Apă-Canal Arad

Citirea apometrelor la abonați în perioada 17.02.2003-22.02.2003

17.02.2003. Bl. 102-150, 151-200, 301-325, 501-550, 551-585 Micălaca, Iosif Lengyel, A. Endre, Busuioc, Fluierului, Z. Moricz, Bradului, Zmeurei, Tismana, S. Bocu, Predeal, Fluturilor, Ghioceilor, Ciorogariu cu soț, Oituz fără soț, Putnei, Moșilor, E. Necunoscut, 9 Mai, Romei.

18.02.2003. Bl. Pasaj 7-39, Bl. 102-150 Miorița: Bl. 201-255, Bl. 326-367, Bl. 501-550, Bl. 601-620 Micălaca, Bl: zona Gării, Avrig, M. Costin, Azuga, P. Curcanul; Bl. Calea 6 Vânători, Roșiori, Bl. „A", „X" calea A. Vlaicu; Bl. Faleza Sud; Bl.: Mucius Scaevola, Patria, Moților; Bl.: C. Coposu, T. Vladimirescu, Grozescu; Păsunei, Gherghinei, D. Vodă, T. Brediceanu, Lupeni, Nufăr, Craiovei, L. Rebreanu, Podului, Cuptorului, Dumbrava Roșie, Bulgară, Vadului, Rosmarinului, Târgoviște, Weitzer.

19.02.2003. Bl.: Dr. I. Suciu; Bl.: 201-255, bl. 326-367, bl. 701-734 Micălaca, Bl.: Onisifor Ghibu, Bihorului; Bl.: P. Rareș, aleea Romanței, Războieni, Comunarzilor, Bl.: „A", „N", „U", „X" calea A. Vlaicu; Bl.: Predeal, Cocorilor, Inului, Pelinului; Bl.: Faleza Sud, Bl.: Calea Romanilor, Haiducilor; Bl.: Banu Mărăcine, Ghiba Birta; Abrud, Digului, Șt. O. Iosif, Salontei, Porumbacului, Vulturilor, Veseliei, Mehedințeanu, Filotei, Volta, Lungă, Rodnei, L. Rebreanu, Târgului.

20.02.2003. Bl. Podgoria, Udrea, Mărțișor; Bl.: „A", „B", „I", „N", „Y", „Z" calea Aurel Vlaicu. Bl.: Predeal, Hațeg; Bl.: Liviu Rebreanu, Șt. Augustin Doinaș, „M", aleea Agnita, B. Bela, A. Karoly; Pipoș, Moga, Mierlei, Șoimului, Diamant, Cristal, Dunării, Trotușului, Mimozei, Herodot, Septimiu, Gh. Doja cu soț, Hunedoarei, Revoluției cu soț.

21.02.2003. Bl.: „C", „P", „Z" calea A. Vlaicu; Bl.: Rodnei, Baladei, Streiului, N. Oncu; V. Moga, Grâului, Crasna, Doinei, Turturicei, Porumbiței, Dunării, calea Aurel Vlaicu, Hațeg, Slănic, Orăștie, Griviței cu soț, Mărului, Zorilor, Gh. Doja cu soț, Gh. Doja fără soț, C. Ignat, Sibiului, B. Lăutaru, Gh. Barițiu, L. Szantai, Revoluției cu soț, G. Coșbuc, Revoluției fără soț, I.C. Brătianu, Blajului.

22.02.2003. Egalității, Războieni, I. Slavici, Răzvan, Orient, G. Poștei, Orion, Satelit, Cometei, T. Cipariu, Privighetorii, Rozelor, H. Arbore, Magnoliei, Leandrului, Griviței fără soț, Gh. Doja fără soț, E. Murgu, Dorobanților, Badea Cârtan, N. Alexiei, Florilor, p-ța H. Domokoș, M. Scaevola, Preparandiei, Meținu, Românului, p-ța Categralei, M. Eminescu, S. Balint, A. Cotruș, Revoluției fără soț, p-ța Caius Iacob, Bolintineanu, I. Mosoiu, A. Russo, C. Davilla.
(3236067)

Romania

Ministerul Agriculturii, Alimentatiei si Padurilor
Agentia Domeniilor Statului

ANUNT PUBLICITAR
PRIVIND VANZAREA DE ACTIUNI SI CONCESIONAREA TERENURILOR CU DESTINATIE AGRICOLA prin LICITATIE CU STRIGARE

in conformitate cu Legea nr. 268/2001 completata cu Legea 549/2002, si cu H.G. nr. 626/2001, Agentia Domeniilor Statului, cu sediul in Bucuresti, Bd. Carol I nr 17, Sector 2, scoate la vanzare prin licitatie cu strigare, societatile comerciale din tabelul urmator cuprinzand elementele de identificare si vanzare:

Societate comerciala	**S.C. AGROINDUSTRIALA CRISCOM S.A**
Sediul - localitatea - judet	Chisineu Cris, jud. Arad
Cod fiscal	R 2761369
Capital social (mii lei)	2.672.625
Actiuni scoase la vanzare (buc.)	74.833
Procent din capitalul social	70 %
Suprafata de teren cu destinatie agricola (ha)	2.166
Structura actionariatului (procent - nr. actiuni):	
ADS	70 % - 74.833 actiuni
SIF	30 % - 32.072 actiuni
AVAB	-
Altii	-
Valoarea nominala a actiunii (mii lei)	25
Pretul de pornire al licitatiei (lei/actiune)	25.000
Valoarea pachetului de actiuni scos la vanzare (mii lei)	1.870.825
Volumul datoriilor totale (mii lei) (la data)	38.468.200 (30.11.2002)
Pretul Dosarului de Prezentare (lei), inclusiv TVA	18.000.000
Pretul Caietului de Sarcini (lei), inclusiv TVA	12.000.000
Garantia de participare pentru cumparare actiuni (lei)	374.165.000
Garantia de participare pentru concesionare teren (lei), inclusiv TVA	2.566.448.255
Taxa de participare la licitatie (lei), inclusiv TVA	3.600.000
Elementele licitatiilor:	
Termenul limita pana la care pot fi procurate Dosarul de Prezentare si Caietul de Sarcini este data de ....., ora 16:00	**03.03.2003**
Termenul limita de depunere al documentelor de participare la licitatie este la data de ....., ora 16:00	**17.03.2003**
Sedinta de deschidere a documentelor de participare in prezenta ofertantilor in data de ..... la ora	**19.03.2003, ora 13:00**
Licitatia cu strigare va avea loc in data de ..... la ora	**21.03.2003, ora 14:00**

Dosarul de prezentare si caietul de sarcini ale concesiunii, a caror cumparare este obligatorie, pot fi procurate zilnic, de la **Birou Publicitate si Relatii Mass Media** din cadrul **Agentiei Domeniilor Statului**, Bd. Carol I nr. 17, Sector 2, Bucuresti, parter, camera nr. 2, intre orele 10:00-16:00.
Persoanele fizice si juridice romane vor achita **dosarul de prezentare, caietul de sarcini ale concesiunii precum si taxa de participare**, cu ordine de plata separate la **Trezoreria Sector 2 Bucuresti**, in cont nr. **500314818116**, iar **garantia de participare la licitatia cu strigare pentru vanzarea de actiuni si garantia de participare pentru concesionare terenuri** cu destinatie agricola cu ordine de plata separate la **Trezoreria Sector 2 Bucuresti**, in cont nr. **500512708834**.
Persoanele fizice si juridice straine vor achita contravaloarea **dosarului de prezentare, caietului de sarcini ale concesiunii, taxa de participare si garantiilor de participare in conturile nr. 2511.1-16500.3/USD** sau **nr. 2511.1-16500.6/EURO** ale ADS, in devize convertibile specificate, deschise la **B.C.R. Sucursala Unirea.**
Pentru plata dosarului de prezentare si a caietului de sarcini ale concesiunii se va lua in considerare cursul valutar comunicat de BNR la data achitarii acestora, iar pentru constituirea garantiilor de participare si a **taxei de participare** se va lua in considerare cursul valutar comunicat de BNR la data emiterii acestora.
Garantiile de participare se pot depune si sub forma de **scrisori de garantie bancara in favoarea ADS,** emise de o banca romana pentru persoane fizice/juridice romane, sau de o banca straina cu care o banca romana are relatii de corespondent, pentru persoane fizice/juridice straine (EximBank) si de **bilete la ordin** avalizate de o banca comerciala.
Documentele pe baza carora se elibereaza dosarul de prezentare si caietul de sarcini ale concesiunii sunt: dovada de achitare a pretului dosarului de prezentare si a caietului de sarcini ale concesiunii; buletin de identitate sau pasaport (in cazul persoanelor fizice romane/straine); delegatie din partea societatii comerciale ofertante; semnarea angajamentului de confidentialitate.
Pentru participarea la licitatia cu strigare, fiecare ofertant va depune la sediul A.D.S., la Cabinet Director General, etajul 1, camera 12, un plic sigilat, semnat si dupa caz stampilat, cu documentele de participare la licitatia cu strigare precizate in Sectiunea C din Dosarul de prezentare
Adresa internet: ***http://www.domeniilestatului.ro***
(3236068)

Nou Nou Nou

Klubul Jelen

funcționează ca restaurant!
Băuturi fine, mâncăruri delicioase
De luni până duminică vă stăm la dispoziție
de la ora 10 până la ora 23!
Klubul Jelen
Str. M. Eminescu nr. 55-57.
(c.b.)

Sunați la 28.55.55
REGAL
Cel mai ieftin!
TAXI

TARIF oraș
4.490 lei
TARIF afară oraș
9.990 lei
PORNIRE
9.990 lei
(c.b.)

S.C. EDIL CONSTRUCȚII S.A. ARAD

Vă informăm că

SC Edil Construcții SA Arad execută în perioada Februarie - Iunie 2003 obiectivul de investiții „Legătură rutieră între DN 7 (Arad-Deva) zona II -III Micălaca etapa I pasaj CF".

Lucrările constau din: amenajări de drumuri și trotuare, linii de tramvai pentru a asigura legătura între zona II și III Micălaca, lucrări de deviere a rețelei de apă și a celei de termoficare din zona pasajului.

Pentru realizarea lucrărilor în bune condiții și în deplină siguranță

Comisia de Sistematizarea Circulației din cadrul CLM Arad
A AVIZAT OPRIREA CIRCULAȚIEI AUTO
pe strada Voinicilor de la Blocul 190 spre subtraversare linie CF
ȘI A CIRCULAȚIEI TRAMVAIELOR
pe strada Voinicilor spre stația Renașterii, în intervalul 15 februarie - 1 iunie 2003.

În același interval circulația pietonilor de pe strada Voinicilor spre și dinspre Zona 300 se va desfășura prin pasajele pietonale existente.

Atunci când condițiile meteorologice devin favorabile, înainte cu cel puțin 3 zile calendaristice, cetățenii municipiului Arad vor fi informați prin mijloacele mass media, asupra datei începerii efective a lucrărilor de construcții.

Director general,
Ing. Pașca Nicolae

(3236066)

AGENȚII DE PUBLICITATE

SEBIȘ
Radio „21" Sebiș
◆ Parcul Libertății nr. 1 A
◆ Tel/Fax 311.067
LIPOVA
S.C. ELCOTRANS S.R.L. Lipova
◆ Str. Bălcescu Nr. 16,
◆ Telefon 563.180 sau Fax 563.091
◆ program 7,30-15,30
INEU
Primăria orașului Ineu
◆ agent publicitar Carmen Țole
◆ program 8,00 - 15,00
◆ Telefon 0744.690.446
NADLAC
„GYURIAN"
◆ agent publicitar Gyurian Bohuslav
◆ str. Griviței Nr.76
◆ telefon 0723.588.439
◆ program non-stop
CHIȘINEU CRIȘ
Primăria orașului Chișineu Criș
◆ Agent publicitar Mihaela Brândaș
◆ Program 8,00 - 15,00
◆ Telefon 520.098
SÂNTANA
Bibliotecă
◆ Agent publicitar Al. Victoria
◆ Program: 8,00 - 15,00
◆ Telefon: 462471
GURAHONȚ
Primăria orașului Gurahonț
◆ Gelu Ranoiu, nr. 18, Telefon 316.070
◆ Agent publicitar Alexandru Herlău
◆ Program: 9,00 - 15,00
PÂNCOTA
S.C. ELIDOR
◆ Str. T. Vladimirescu, nr. 34
◆ Agent publicitar Cristina Mihăicuța
◆ Program: 8,00 - 15,00
◆ Telefon: 466.213
CURTICI
◆ Str. Vasile Goldiș nr. 1 (Magazinul HOBBYLAND)
◆ Program:9,00 - 18,00
SĂVÂRȘIN
Magazinul alimentar Mixt „HANS AUTO"
◆ Str. A. Iancu Nr. 411
◆ Telefon: 557.339
SOMOȘCHEȘ
◆ Agent publicitar înv. Ioan Nagy
◆ Telefon: 328.093, 090.164.917
ȘIRIA
„La cafana lu' Lae" (fostul cinematograf)
◆ Agent publicitar Ciobanu Carmen
◆ Orar 7 - 24
VÂRFURILE - MAGULICEA
◆ Agent publicitar Sida Voicu
◆ Telefon 318442

ANUNȚURILE se primesc în regim de urgență și pot să apară în ziarul „ADEVĂRUL" de a doua zi. Tel. 280.904

ANIVERSĂRI

Cele mai frumoase flori și un sincer
„LA MULȚI ANI!"
pentru dragul nostru

RAUL PRUNCUȚ,
cu ocazia împlinirii frumoasei vârste de 18 ani. Succes în viață și la examenele ce te așteaptă! Mama, vărul Cătălin, mătușa Diana, unchiul Dumi, buni și bunu. (2279)

Multă sănătate, fericire, împlinirea tuturor dorințelor și un „LA MULȚI ANI!" unchiului nostru
MARINCA PETRE
din GALȘA, din partea nepoților de la SÂNLEANI. (2650)

„LA MULȚI ANI!"
multă sănătate, fericire și împlinirea tuturor dorințelor, pentru
NISTOR LIZICA
din CURTICI, îi urează din tot sufletul cei dragi: fiica MIHAELA și soțul MIHAI. (2654)

VÂNZĂRI APARTAMENTE O CAMERĂ

Vând garsonieră, confort I, etaj II, îmbunătățiri. Telefon 0740.466.169. (2627)

VÂNZĂRI APARTAMENTE DOUĂ CAMERE

Vând apartament 2 camere, zona 300. Telefon 0740.210.531. (2174)

Vând apartament 2 camere, etaj 4/4, contorizat, Calea Romanilor, preț 11.500 Euro, negociabil. Telefon 280396. (2310)

VÂNZĂRI APARTAMENTE TREI CAMERE

Vând apartament 3 camere, central, utilat, mobilat + garaj. Telefon 0744.540.216. (2287)

Vând apartament 3 camere, Alfa, ieftin. Telefon 0724.783.080; 277112. (2564)

Vând apartament 3 camere, termopan, gresie, parchet, Micălaca, 22.000 Euro. Telefon 219234; 0722.562.024. (5156000)

VÂNZĂRI APARTAMENTE PATRU CAMERE

Vând apartament 4 camere, nefinisat. Telefon 0745.169.149. (2490)

VÂNZĂRI CASE

Vând casă mare, Arad, str. Adam Müller Guttenbrun, nr. 75. Telefon 278064; 0744.781.153; 287720.

Vând casă, 3 camere + dependințe, anexe + garaj, curte, grădină, încălzire cu gaz. Telefon 0745.315.895. (2225)

Vând casă în Grădiște, mobilată, modernă, alarmă, garaj, spălătorie, termotecă, living, bucătărie, etaj I: dormitor, 2 băi cu duș, terasă mare; mansardă: bucătărie, 2 camere, baie, 155 mp. Telefon 0744.877.027, luni - sâmbătă, orele 14-18. (2271)

Vând casă cu grădină, Felnac, nr. 176. Telefon 411118. (2348)

Ocazie! Vând urgent casă cu etaj în construcție cu două apartamente, intrări separate + 1.000 mp grădină în comuna Șofronea. Informații telefon 261326, preț atractiv, negociabil. (2418)

Vând casă, 4 camere, dependințe, zonă centrală, Lipova. Telefon 561859. (2453)

Vând casă mare, toate facilitățile. Informații telefon 520729. (5156349)

Vând casă cu grădină 2.800 mp, Cuvin. Telefon 461307. (2520)

Vând vilă în roșu, Subcetate P+M cu 500 sau 1.000 mp teren aferent. Telefon 0788.327.796, 0722.979.950. (2391)

Vând casă cu grădină, anexe, apă, localitatea Chișineu Criș, str. Nufărului nr. 1. Telefon 0740.399.439. (4780151)

VÂNZĂRI SPAȚII

Vând ABATOR + SECȚIE ULEI la cald în funcțiune, amplasate conform normelor Uniunii Europene. Telefon 0744.162.478. (2641)

VÂNZĂRI TERENURI

Vând 2x11.000 mp Alfar (sere) cu posibilități parcelare. Telefon 235171; 0745.365.755. (2240)

Vând 5.000 mp teren intravilan, Aradul Nou, posibilități gaz, curent, apă, agent termic. Telefon 0722.355.963. (2525)

Vând grădină 1.400 mp, Cuvin. Telefon 0721.150.887. (2520)

Vând teren intravilan central, 10.000 mp. Telefon 0257/211135; 0722.372.699. (2245)

Vând loc de casă 1.000 mp, Micălaca. Telefon 267344, 0745.312.909. (5155992)

Vând 40 ha teren arabil, Pecica. Telefon 0724207.492. (2662)

VÂNZĂRI AUTO

Vând WV Golf II, înmatriculat, impecabil + unul rezervă. Telefon 213353. (2306)

Vând Saviem 7.5 tone. Telefon 270986; 0740.248.653. (2342)

Vând VW Vento 1,9 TD stare perfectă. Telefon 287323, 0744.774.530. (2364)

Vând Opel Vectra, an 1992, alb, ABS, stare perfectă, preț 4.600 Euro, negociabil. Telefon 0740.042.456; 289152. (2291)

Vând Ford Escort fabricație 1978, benzină, VT 2004, asigurare 12.03, preț 25.000.000, negociabil. Informații telefon 0257-310458. (Ag. Sebiș)

Vând Dacia 1310, an 1986, CIV, numere noi, stare foarte bună, 1100 Euro. Telefon 0740.372.498. (2603)

Vând Dacia 1310, an fabricație 1997, cass, cutie 5 trepte, VT 2004, stare ireproșabilă. Telefon 0744.604.805. (2609)

Vând urgent Opel Vectra, 1992 decembrie, alb, trapă, eleron, jante Al, servo, ABS, închidere din telecomandă, alarmă, tapițerie pluș, VT 2004. Telefon 0740.915.263. (2606)

VÂNZĂRI ELECTRO

Vindem CASE MARCAT fiscale, CÂNTARE ELECTRONICE și CONSUMABILE. Telefon 272727. (1638)

Vând foarte ieftin, garanție, TELEVIZOARE COLOR, MAȘINI AUTOMATE, COMBINE și LĂZI frigorifice, CONGELATOARE. Telefon 274600. (1058)

Vindem CASE MARCAT FISCALE, CONSUMABILE, CÂNTARE ELECTRONICE. Telefon 211211, 281188. (c.)

Vând TV COLOR, MAȘINI SPĂLAT AUTOMATE, FRIGORIFICE, garanție. Telefon 233511. (2580)

Vând televizor color, 2.500.000, stare perfectă de funcționare. Telefon 273965. (2577)

Vindem, numerar sau în rate (second hand) MAȘINI DE SPĂLAT, TV COLOR, FRIGIDERE, COMBINE, LĂZI, VITRINE FRIGORIFICE, CONGELATOARE, ASPIRATOARE, Calea Radnei nr. 225. Telefon 0257-259339, 563027, 0744.706.321. (2647)

VÂNZĂRI DIVERSE

Vând GARAJ ULTRACENTRAL, cu extras CF. Telefon 0744.784.443. (2251)

Vând GEAMURI TERMOPAN lemn stratificat, ROLETE PLASTIC import. Telefon 0745.380.320.

Vând PLASĂ GARD ZINCATĂ, 25.000 lei/kg, SÂRMĂ NEAGRĂ și ZINCATĂ, COTURI ȘI BURLANE , str. VRABIEI 4. Telefon 289997.

Vând cai rasă grea, iepe + mânji, vaci gestante, porci, oi. Telefon 0740.962.931. (1867)

Vând TERMOTECI pe GAZ (150-300 Euro). GARANȚIE! Telefon 0740.249.544. (2153)

Vând una iapă 7 ani și 3 mânji. Telefon 0745.505.122. (4724497)

Vând AFACERE PROFITABILĂ, activă de 7 ani. Telefon 0722.344.830. (2213)

Vând garaj zidit (apă, scurgere, curent) în Palatul Cenad. Telefon 255215. (1663)

Vând aparat autogen complet, mașină de cusut Singer; Dacia 1300 an 1980. Telefon 214007. (2201)

Vând telemea oaie. Telefon 0745.895.665. (5156341)

Vând 50 de oi gestante. Telefon 0257-457150, Zăbrani. (2432)

Vând LEMNE FOC, esență tare, tăiate, la domiciliu. Telefon 276488, Grădiște. (2425)

Vând 10 purcei rasă de carne. Telefon 218357. (2476)

Vând LEMNE FOC, esență tare, reducere pensionari 10%. Telefon 246500, 211646; 0740.994.503. (2480)

Vând 2 case de vacanță, zona Moneasa, 8.000 mp și Ford Sierra 2.0 i GIA, 1990, combi, neînmatriculat, stare excepțională. Telefon 0744.698. 583. (4780838)

Vând plug tip Azoma. Telefon 0745.496.812. (5156338)

Vând vacă gestantă luna a 9-a, de 4 ani, rasa Bălțata Românească (550-600 kg). Lipova, telefon 0257-561710. (3913079)

Vând aparat gogoși și aparat înghețată Caprigiani. Telefon 514910, 0722.376.339. (2462)

Vând vacă gestantă luna a 11-a și vițea 1 an. Telefon 314572, 255650. (2448)

Vând 2 inele cu moneda Împăratul Sigismond, inelele sunt de 500 de ani. Vând piese Mercedes Cobra; vând căruță platformă, vând mașină pentru presat metal neferos și presă vulcanizare. Telefon 285238. (2424)

Vând mașină cusut germană „Privileg", tacâmuri argint, 2 mașini spălat pentru piese schimb. Telefon 259203. (5155998)

Vând vacă gestantă, vițelul 3, junincă gestantă și o vițea. Telefon 0740.536.045. (5156342)

Vând (lichidez gospodărie la țară): porci (40-60 kg) + purcei 7 săptămâni, găini ouătoare. Telefon 262619. (4779701)

CUMPĂRĂRI TERENURI, IMOBILIARE

Cumpăr teren agricol, zona Gai, Grădiște, centură. Telefon 0722.275.645. (2319)

Cumpăr teren, zona Fabricii de Seringi. Telefon 0722.286. 013. (2339)

Cumpăr teren agricol, suprafețe mari, în jurul Aradului. Telefon 0740.010.311. (2259)

Cumpăr apartament 2-3 camere, ultracentral, preț rezonabil. Telefon 270176, 0745.529.407. (2604)

Cumpăr urgent apartament două sau trei camere. Telefon 285429. (2642)

VÂNZĂRI AUTO

Cumpăr Dacia cu CIV și numere noi, din 1985-1995, cu mici probleme. Telefon 0723.837.619. (2218)

Cumpăr Dacia papuc, în stare bună funcționare, max. 20.000.000 lei. Telefon 0744.635.011, 535058. (2663)

Cumpăr motor Mazda 626 Diesel, 2.000 cmc. Telefon 535058, 0744.635.011. (2663)

CUMPĂRĂRI DIVERSE

Cumpăr rulotă. Telefon 520729. (5156349)

LOCURI DE MUNCĂ

Angajez VÂNZĂTOARE. Telefon 0723.503.704 sau 258171, după ora 18. (5155995)

Angajez urgent BRUTAR. Str. Abrud nr. 44. (2626)

SC ALCOA FUJIKURA SRL (membră a Grupului Alcoa) scoate la concurs postul de INGINER ELECTROMECANIC. CERINȚE: studii superioare tehnice; cunoașterea limbii engleze scris, vorbit; cunoștințe de operare PC, MS Office. AVANTAJE: Cunoașterea limbii maghiare; experiență profesională de minim 2 ani în domeniu constituie avantaj. Societatea noastră asigură pregătire profesională la nivelul cerințelor mondiale, asigură continuitate în pregătire și perfecționare precum și transport la locul de muncă. Rugăm pe cei interesați să-și trimită CV-ul în limba engleză împreună cu copiile certificatelor de studii și/sau specializare, pe fax la numărul 0257/307136 sau la adresa SC ALCOA FUJIKURA SRL Nădab, DN 79, km 37,5, județul Arad sau pe adresa de e-mail DacianaRosca@alcoa.com. (f.)

Angajez ȘOFER, categoria B. Telefon 280419. (2629)

Angajăm VÂNZĂTOARE pentru magazin alimentar zonele ALFA și MICĂLACA. Telefon 283733. (2643)

PRESTĂRI SERVICII

Execut lucrări de STRUNGĂRIE ÎN METAL și LUCRĂRI DE FREZARE pentru persoane fizice și societate comerciale, str. Dornei nr. 15. Telefon 0721.271.640.

Execut STRĂPUNGERI BETON pentru hote, bolți, balcoane. Telefon 0740.212.750. (2435)

DIVERSE

ELENA,
cea mai puternică PREZICĂTOARE, desface CUNUNII, aduce PERSOANA IUBITĂ la cei despărțiți, lecuiește IMPOTENȚA, ALCOOLISMUL, EPILEPSIA, boli PIELE, multe altele. Telefon 0740.873.314, Cartier Micălaca, Aleea Mioriței, bloc 128, ap. 4. (2158)

SOCIETATE COMERCIALĂ achiziționează în cantități mari, la prețuri mari, DEȘEURI de FIER VECHI. Telefon 0723.404.010, orele 9-16. (2285)

Anonim, doctor stomatolog, 42 ani, nu puteam să am legătură cu nici o femeie, citind într-o revistă de
VALERIA ZENA,
am apelat la ea, care mi-a dezlegat cununia. Acum am întâlnit-o pe femeia cu care urmează să mă căsătoresc. Telefon 0257 - 279568, 0744.288.220. (2165)

Mulțumesc doamnei
TAMARA,
m-a lecuit de BĂUTURĂ și IMPOTENȚĂ. Apelați 0257-368624; 0723.421.156. (2162)

TURISM

Pletl

Asigură zilnic transport de persoane GERMANIA pe ruta: Passau-Regensburg-Nürnberg-Würzburg-Aschaffenburg-Frankfurt-Giessen-Siegen-Köln-Düsseldorf-Essen-Dortmund-Deggendorf-Landshut-Mühldorf-Augsburg-Ulm-Heilbronn-Stuttgart-Pforzeim-Karlsruhe-Heidelberg-Mannheim. Călătorii în autocare noi, moderne, însoțitoare de bord, două bagaje gratuite, o masă caldă în UNGARIA. Cu plecare din KARLSRUHE: SPANIA, FRANȚA, PORTUGALIA. Intermediem asigurări medicale. Informații și înscrieri la Agențiile PLETL din: ARAD: telefon 0257 - 252291; LIPOVA: telefon 0257 - 561377; 0257 - 563011. (c. 49)

ÎNCHIRIERI

Închiriez apartament central (în casă) 3 camere + dependințe, garaj, încălzire pe gaz cu termotecă, singur în curte. Informații 0745.315.895. (2225)

Închiriez (ofer) garaj cărămidă, zona Ineului. Telefon 0722.898.505; seara 230865. (2361)

Ofer spre închiriere garsonieră, central, telefon, satelit, 80 Euro, anticipat 3 luni. Telefon 0722.709.493; 0722.837.714. (2198)

Închiriez apartament 2 camere mobilat, pe termen lung. Telefon 267615. (2376)

Caut SPAȚIU de ÎNCHIRIAT, în Jackson. Telefon 281479, 251438. (2366)

Închiriez (ofer) 3 camere, central, garaj, gaz metan. Telefon 280600. (2210)

Primesc în gazdă (închiriez) cameră ultracentral, 2.000.000 lei, inclusiv cheltuieli. Telefon 285713. (2403)

Primesc în gazdă studentă din județ, zonă centrală. Telefon 250190. (2619)

PIERDERI

Pierdut carnet student, eliberat de UAV Arad, pe numele Lucian Lavinia. Îl declar nul. (2594)

Pierdut dovadă poluare categoria AE3 seria VLA OA00054, eliberată de RAR pentru auto GJ 154. O declar nulă. (2528)

Pierdut certificat poluare nr. ARE1Z01134, eliberat de RAR, pentru auto AR 03 MGG. Îl declar nul. (2470)

Pierdut legitimație călătorie, eliberată de CTP Arad, pe numele Cordiș Corina. O declar nulă. (2527)

Pierdut autorizație de funcționare PF Vărcuș Beniamin, eliberată de Primăria Arad, la data de 21.03.2001 nr. 400958. O declar nulă. (2511)

Pierdut carnet membru, eliberat de Cooperativa de Credit Mureșul, Aradul Nou, pe numele Poco Eugen. Îl declar nul. (2631)

Pierdut carnet de asigurat, eliberat de CAS Arad, pe numele Marc Florica. Îl declar nul. (2626)

† DECESE †

Cu adâncă durere anunțăm încetarea din viață a celui care a fost soț, tată, frate și bunic,

FEHER ALEXANDRU,
în vârstă de 70 ani. Înmormântarea va avea loc duminică, 16 februarie 2003, ora 14,00, de la domiciliul din Arad, str. Cibinului nr. 11. Dumnezeu să-l odihnească în pace! Familia îndoliată.

Cu profundă durere în suflete anunțăm încetarea din viață a celui ce a fost soț, tată, socru și bunic,
HOTĂRAN GHEORGHE,
din CURTICI, în vârstă de 59 de ani. Înmormântarea va avea loc duminică, 16 februarie 2003, ora 14, de la domiciliu. Soția Irina cu copiii Gyuszi și Irina cu familiile lor.

Cu sufletele îndurerate, anunțăm încetarea din viață, după o lungă suferință, a celei care a fost pentru noi o bună și iubitoare mamă, soacră, bunică și străbunică

MESAROȘ ROZALIA,
născută în VINGA. Înmormântarea va avea loc astăzi, 15 februarie 2003, la ora 13, la Cimitirul Pomenirea. Familiile îndoliate Morar, Mesaroș, Ostoin.

Cu durere în suflet anunțăm trecerea în neființă a celui care a fost
SCHERER LUDOVIC.
Înmormântarea va avea loc azi, 15 februarie 2003, ora 15, din Capela Cimitirului Sântana. Familia îndoliată.

Cu durere în suflet anunțăm încetarea din viață a celui care a fost
BODEA IOAN IANCU,
în vârstă de 51 ani. Înmormântarea va avea loc duminică, 16 februarie 2003, ora 14, de la Capela Cimitirului Gai. Dumnezeu să-l odihnească în pace! Familia îndoliată.

Cu nemărginită durere în suflet anunțăm moartea fulgerătoare a celui mai iubit tată și soț, care a fost
BÂRA NICOLAE.
Veșnic îndurerata familie îndoliată: Răzvan, Bogdan, Mihai și Eva. Înmormântarea va avea loc luni, 17 februarie 2003, ora 13,00, la Cimitirul din comuna Vladimirescu. Odihnească-se în pace!

(Continuare în pagina 11)

(Urmare din pagina 10)

Cu inimile pline de durere anunțăm trecerea în veșnicie, după o lungă și grea suferință a celei care a fost mamă a 9 copii și bunică a 19 nepoți, din Arad, str. Ghiocelor 34,

POP VIORICA.

A trăit 66 ani.

Ți-oi sădi la cap un vișin/ Veșnic flori pe tin' să ningă/ Și o salcie pletoasă/ Zi și noapte să te plângă/ Și cu ea în nopți de lună/ Să te cânt pe ton de liră/ Tu ai fost și ești cununa/ Sfântă mamă și martiră. (6161213)

† SERVICII FUNERARE †

RO STYL COMPANY
SERVICII FUNERARE COMPLETE
PRODUCĂTOR SICRIE
ARAD, STR. M. EMINESCU 22, TELEFON 214.422
Magazin deschis și noaptea

OFERIM
● SICRIE 10 MODELE DE LA 800.000 LA 3.600.000
● SICRIE LUX 4 MODELE DE LA 4.500.000 LA 20.000.000
● LENJERIE DECES 6 MODELE DE LA 300.000 la 2.000.000
● CRUCE, LUMÂNĂRI, PROSOAPE, BATISTE, MÂNERE și ȘURUBURI SICRIU

OFERTĂ SICRIU FAG CRUCE RESPETE 1.500.000

APELÂND LA SERVICII: ÎMBRĂCAT, FORMOLIZAT ȘI TRANSPORT BENEFICIAȚI DE 15% REDUCERE
LA SICRIU ȘI TRANSPORTUL LA DOMICILIU GRATUIT
▼PLATA ȘI DUPĂ ÎNCASAREA AJUTORULUI DE ÎNMORMÂNTARE.

PĂREREA DVS. CONTEAZĂ!
TELEFON 0744.690.121

IN MEMORIAM "KUKI"
Servicii Funerare Complete
Str. M Eminescu Nr.4
ÎN CURTE
Tel:211.929 - 0723.343.964
Magazin deschis la orice oră
OFERĂ:
SICRIE 10 modele de la 600.000 - 2.800.000
SICRIE LUX 6 modele de la 3.600.000- 10.500.000
SICRIE import 70.000.000 lei
Mânere, șuruburi accesorii
LENJERIE 7 modele de la 350.000 - 1.400.000
GRATUIT ! ! ! !
Transportul sicriului la domiciliu
ÎNBĂLSĂMATUL
Plata în Rate ! ! !
Transport Intern și Internațional

† CONDOLEANȚE †

Suntem alături și împărtășim durerea familiei AUREL ARDELEAN și DORINA la trista despărțire de socrul și tatăl drag. Dumnezeu să-l odihnească! Familia DOREL ZĂVOIANU.

Comanda Inspectoratului de Poliție Județean Arad este alături de agentul șef adjunct HOTĂRAN GHEORGHE în greaua încercare pricinuită de pierderea tatălui și transmite sincere condoleanțe familiei îndoliate.

Comanda Poliției Municipiului Arad este alături de agentul șef adjunct HOTĂRAN GHEORGHE în greaua încercare pricinuită de decesul tatălui și transmite sincere condoleanțe familiei îndurerate.

Cu tristețe împărtășim durerea familiei din care a plecat în eternitate, la numai 53 de ani, prietenul nostru

NICOLAE BÂRA.

Sincere condoleanțe celor îndoliați și „Dumnezeu să-l odihnească în pace!" Membrii FUNDAȚIEI FRATERNITATEA.

Suntem alături de SORIN și MIA IERCAN în aceste momente de grea încercare când se despart de cel care a fost tată și om desăvârșit,

preot
MIRON IERCAN.

Sincere condoleanțe familiei îndoliate. Finii MIRCEA și MADIANA POPESCU.

Transmitem sincere condoleanțe familiei prof. univ. dr. AUREL ARDELEAN și DORINA la trecerea în eternitate a celui care a fost tată și socru,

CUCU GHEORGHE.

Familia Ladislau Klein. (2621)

Colegii de la Serviciul Poliției de Ordine Publică sunt alături de subcomisar IERCAN CĂLIN în greaua suferință datorată decesului tatălui său,

preot
IERCAN MIRON

și-i transmit sincere condoleanțe. (2617)

Familia Pârv Alexandru este alături de familia IERCAN în greaua pierdere pricinuită de trecerea la cele veșnice a celui care a fost

preot
IERCAN MIRON.

Dumnezeu să-l odihnească!

Suntem alături cu gândul și transmitem sincere condoleanțe și toată compasiunea noastră familiei PLOSCARU VIORICA, acum când trece prin greaua încercare la decesul mamei dragi. Familiile Di Sigismondi Valter și Iancu Dorel. (2618)

Cu durere ne despărțim de cel care ne-a fost sprijin spiritual,

preot
IERCAN MIRON

și transmitem sincere condoleanțe familiei îndoliate. Familia Coșeri din ARAD și BELIU. (2632)

Colectivul Secției Chirurgie a Spitalului Clinic Municipal Arad deplânge dispariția din viață a celui care a fost

Dr. OARȘĂ ZENOBIU

și transmite sincere condoleanțe familiei îndoliate. (2634)

Colectivul D.S.V.C.A. FRIGORIFER ARAD transmite sincere condoleanțe și întreaga compasiune domnului director D.S.V. Arad SORIN IERCAN în greaua încercare pricinuită de decesul tatălui. (2625)

Colectivul Policlinicii Speciale deplânge dispariția din viață a celui ce a fost un om și un chirurg eminent

Dr. OARȘĂ ZENO.

Transmitem sincere condoleanțe familiei îndoliate. (2633)

Pios omagiu celui mai bun și generos prieten,

Dr. ZENOBIU OARȘĂ.

Dr. Șteer Viorica și surorile. (2632)

Suntem alături de familia îndoliată a celui ce a fost

HOTĂRAN GHEORGHE

din CURTICI. Dumnezeu să-l odihnească în pace! Familia Boroș Mircea. (2635)

Cu tristețe împărtășim durerea familiilor HOTĂRAN și CZERNAK la despărțirea de cel ce a fost

HOTĂRAN GHEORGHE.

Dumnezeu să-l odihnească-n pace! Familiile Hărșan Dorel și Teodor Voichița. (2635)

Iarna îi troienește locul de veci, noi îl vom troieni cu regrete și frumoase aduceri aminte pe cel care ne binecuvânta cu orice prilej, minunat preot

MIRON IERCAN.

Colectivul didactic al Școlii Generale nr. 5 Arad. (2636)

Regretăm și suntem cu sufletele alături de fosta noastră colegă, JANA OARȘĂ, acum când trece prin cea mai cruntă încercare a vieții ei. Colectivul didactic al Școlii Generale nr. 5 Arad. (2636)

Suntem alături de domnul Dr. SORIN IERCAN, directorul Direcției Sanitar-Veterinare în greaua încercare prin care trece acum la decesul tatălui,

preot MIRON IERCAN.

Transmitem sincere condoleanțe. Familia Caia. (2637)

Rămas bun! Dragul meu prieten și coleg

ing. FLAVIU MĂRIEȘ

plecat prea devreme în eternitate. Condoleanțe sincere întregii familii. Vladimir Barbos. (2638)

Colectivul SC M. ANDA MODA SRL este alături de doamna MORAR ILEANA în clipele grele pricinuite de moartea mamei sale

MESAROȘ ROZALIA.

Sincere condoleanțe familiei îndoliate. (2639)

Vestea morții tale ne-a umplut sufletele de durere, iubita noastră bunică și străbunică, care a fost

MESAROȘ ROZALIA.

Dumnezeu să o odihnească în pace! Nepoata Adela cu soțul Cristian și fiul lor Marco din Oradea. (2639)

Copleșiți de durere ne luăm un ultim rămas bun de la cea mai bună și neprețuită bunică și străbunică care a fost

MESAROȘ ROZALIA.

Dumnezeu să o odihnească în pace! Nepoata Lorena cu soțul Cristi și fiica lor Patricia din Oradea. (2639)

† Colectivul Colegiului Economic Arad este alături de colega lor prof. dr. ARDELEAN DOINA în clipele de durere pricinuite de decesul tatălui. Dumnezeu să-l odihnească. (2641)

După 45 de ani, mă despart, cu o enormă durere, de sufletul blând, bun și de o aleasă omenie a celui care a fost minunatul meu soț,

preot MIRON IERCAN.

Clădesc în sufletul meu un altar în care va arde veșnic flacăra iubirii. Dumnezeu să-l ierte! Soția Elena. (2651)

Am rămas cu sufletele împietrite de durere. Din Împărăția Cerurilor veghează asupra noastră scumpul nostru tată, scumpul meu bunic,

preot MIRON IERCAN.

Dumnezeu să te ierte și să te odihnească! Sorin, Mia și Răzvan. (2651)

Ne-ai lăsat cu inimile frânte de durere. De unde drepții se odihnesc, privește spre noi, tăticule,

preot
MIRON IERCAN.

Trei suflete îndurerate: Călin Iercan, Angela și Cezara. (2651)

Un ultim omagiu celui care a fost

preot
MIRON IERCAN.

Cuscrii: familia Moț Petru și Anastasia, văduva Vlad Lucreția. (2651)

Regretăm trecerea în neființă a

dr. ZENO OARȘĂ,

medic, om și pictor de înaltă ținută etică, profesională și morală. Condoleanțe familiei îndoliate! Familia dr. Ioiart. (2652)

Sincere condoleanțe soției, la durerea pricinuită de decesul soțului,

dr. OARȘĂ ZENOBIU.

Familia dr. Angel Marta. (2655)

Colectivul Secției Obstetrică III este alături de colega TUDUR RODICA în clipele grele pricinuite de decesul tatălui. (2656)

Suntem alături de colegul nostru HOTĂRAN GHEORGHE din Curtici, în greaua încercare pricinuită de moartea tatălui său. Poliția Municipiului Arad.

Suntem alături de colegul nostru HOTĂRAN GHEORGHE din Curtici, în greaua încercare pricinuită de moartea tatălui său. Biroul Poliției Rutiere.

Un ultim omagiu celui care a fost

ing. BÂRA NICOLAE

și sincere condoleanțe familiei îndoliate. Familia BACIȘ DORIN. (2658)

Consternați de moartea fulgerătoare a celui care a fost

ing. BÂRA NICOLAE,

suntem alături de voi, Bogdan și Răzvan. Sincere condoleanțe! Familia BOROZAN. (2658)

Cu tristețe și compasiune suntem alături de tine, Bogdan și de întreaga familie, la greaua încercare pricinuită de trecerea prematură în neființă a tatălui tău. Sincere condoleanțe. Colegii din cadrul Direcției Controlului Fiscal Arad. (2658)

Colegii din cadrul Serviciului Controlul Gestionării Patrimoniului sunt alături de tine, dragă Bogdan, la decesul tatălui tău. Sincere condoleanțe! Dumnezeu să-l odihnească în pace! (2658)

Suntem alături de suferința colegului nostru Bâra Bogdan, la moartea prematură a tatălui. Sincere condoleanțe familiei îndoliate. Colectivul de conducere al Direcției Controlului Fiscal Arad. (2658)

Colectivul Inspectorarului de Poliție Sanitar-Veterinară de Frontieră Nădlac transmite sincere condoleanțe familiei dr. SORIN IERCAN, la trecerea în neființă a celui care a fost tată și socru,

preot
MIRON IERCAN.

Dumnezeu să-l odihnească în pace! (2660)

Credincioșii și membrii Consiliului Parohial „Micălaca Nouă" exprimă familiei IERCAN sincere condoleanțe pentru trcerea la cele veșnice a

pr. ic. stavr.
MIRON IERCAN.

Dumnezeu să-l ierte și să-l odihnească! Familia pr. Nicolae Marcu.

† COMEMORĂRI †

Se împlinesc 6 luni de la plecarea mamei mele

CORNELIA ARCEREANU

într-o altă dimensiune. Slujba de comemorare va avea loc duminică, ora 12, la Biserica Spitalului Județean. (2622)

Azi, 15 februarie 2003 se împlinesc 8 ani de durere și lacrimi de când a plecat de lângă noi pe drumul fără de întoarcere

BĂRBIERU NICOLAE,

iubit fiu, frate, soț, tată, unchi și cumnat. Golul dureros ce l-a lăsat în inimile noastre îl încălzește doar amintirea lui vie. Ne rugăm bunului Dumnezeu pentru sufletul său. Slujba de pomenire se ține duminică, 16 februarie, ora 12, la Catedrala Ortodoxă Veche. Mama, frații Cornelia, Victoria, Ioan și Mariana cu familiile, fiul Dani, soția Ana cu copiii. Fie-i țărâna ușoară.

Cu nemărginită durere în suflet amintim că s-au scurs 6 săptămâni de când ne-a părăsit cea mai iubită soție, mamă și soacră,

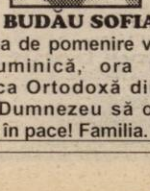

CONSTANTINESCU FLOARE.

Slujba de pomenire va avea loc duminică, 16 februarie, la Biserica Ortodoxă din CERMEI. Te plânge întreaga familie, care nu te va uita niciodată! Dumnezeu să te odihnească în pace! Familia îndoliată. (2143)

Au trecut 6 ani de la decesul mamei și bunicii

PETCU PURCHERIA.

Veșnică amintire! RODICA, CLAUDIA, cu familiile. (2311)

Au trecut 6 luni de când

PĂCURAR IOAN

a trecut în neființă. Nu te vom uita, rămâi veșnic în sufletele noastre! Familia Creț. (6160550)

Cu nemărginită durere anunțăm că mâine, 16 februarie 2003, se împlinesc 6 săptămâni de la despărțirea de scumpa noastră mamă, bunică, soacră și soră,

BUDĂU SOFIA.

Slujba de pomenire va avea loc duminică, ora 12, la Biserica Ortodoxă din Grădiște. Dumnezeu să o odihnească în pace! Familia. (2405)

Pios omagiu și veșnică amintire la împlinirea a 6 săptămâni de la stingerea din viață a mamei și bunicii noastre dragi,

BULZAN MARIȘCA.

Familia, în veci îndurerată. (2389)

Un pios omagiu, la 11 ani de la trecerea în eternitate a celui care a fost

IUȚU IOVĂNUȚ

din Lipova. „Trecuta-i într-o tristă tăcere a nopții/ Când suflarea-ți grea de-atâta chin/ Se stinse într-un tânăr, dar greu suspin/ Și-n trista dimineață, biserici din trei sate/ Prin clopotele lor, cu jale/ Vesteau sfârșitul vieții tale." Dumnezeu să te odihnească în pace! Tatăl Ilarie, sora Lenuța, nepotul Florin. (3913076)

Comemorăm astăzi, 6 săptămâni de la decesul iubitului meu tată,

ITTU NICOLAU.

Păstrându-i vie amintirea, rugăm pe Dumnezeu să-l odihnească în pace! Gigi și Tincuța. (2465)

Mâine, când trandafirul vieții tale,

profesoara FĂRCUȚA FLORENTINA ADINA

ar fi trebuit să-și deschidă cea de-a 26-a petală și să-ți spunem, „La mulți ani!" noi ne rugăm la bunul Dumnezeu să te ierte și să te odihnească în pace! Vei rămâne în sufletele noastre. Mami, tati, măicuța și fratele Ovidiu. (2514)

O clipă de aducere aminte, o rugăciune și lacrimi, acum, la împlinirea a 2 ani de la plecarea dintre noi a celei care a fost mamă, soacră și bunică

CHIȚIUC SOFIA.

Dumnezeu să te odihnească în pace. Fiica Onița Sofia cu soțul Avram, nepoții Marcel și Ciprian. (2615)

Se împlinesc 6 luni de când tu, tată drag

GLOGOVICEAN IOAN,

nu mai ești cu noi. „În fața mea te-ai stins/ Și mult am vrut să te salvez/ Dar gheara morții a învins/ Lăsându-mă doar să privesc." Nu te vor uita niciodată: fiicele, soția, ginerii și nepoții Sergiu și Marius. Dumnezeu să te odihnească în pace! (2644)

Se împlinesc 6 săptămâni de la decesul celei care a fost

BEDE ELISABETA.

Parastasul va avea loc la Biserica Ortodoxă de la UTA, duminică, 16 februarie 2003, ora 12. Familiile Bede Margareta și Iluțan. (2665)

S.C. SATLINE S.R.L. TELEFON 251.461, 0744/507.211 SHOW ROOM ARAD,Piata Mihai Viteazul - BL. M7 - PARTER

TÂMPLĂRIE DIN ALUMINIU ŞI P.V.C.

CU GEAM TERMOPAN; PROFILE PVC TROCAL Germania; PROFILE ALUMINIU Grecia

În atenţia persoanelor juridice făcă scop patrimonial

Începând cu data de **14.02.2003** **se vor distribui formularele de situaţii financiare anuale la 31.12.2002**

împreună cu Normele Metodologice nr. 460040/13.01.2003.

Costul unui set este de 25.000 lei.

Distribuirea se face pe baza codului fiscal în xerocopie între orele 9-15 după cum urmează:

a) **pentru persoanele juridice fără scop patrimonial cu sediul în mun. Arad** - la sediul D.G.F.P. a jud. Arad, B-dul Revoluţiei nr. 79 (subsol);

b) **pentru persoanele juridice fără scop patrimonial arondate Administraţiilor Financiare orăşeneşti şi comunale**, la sediul Administraţiilor Financiare.

Depunerea situaţiilor financiare anuale se face la organul fiscal la care este arondată persoana juridică fără scop patrimonial.
Termenul limită de depunere este **01.03.2003.**

Nerespectarea acestor termene constituie contravenţie şi se sancţionează conform prevederilor art. 35 din Legea contabilităţii nr. 82/1991 republicată. (3236058)

S.C. EKR ELEKTROKONTAKT ROMANIA S.R.L.

We are a successful company in the automotive industry, in full expansion process, part of an international group (headquarter based in Germany) with a presence of more than 6 years in Romania. We are looking for a dynamic, well organized and motivated professional in order to fill in the position of

Financial Controller and Accountant

Our requirements are:

- ▲ consistent experience on a managerial position in finance/accounting
- ▲ solid knowledge of Romanian legislation and financial environment
- ▲ good communication, negotiation and leadership abilities
- ▲ university degree in economics
- ▲ good knowledge of English and/or German language

We will offer you:

- ▲ the possibility to work with a young and motivated team within a rapidly growing company
- ▲ career development perspectives in an international group
- ▲ working conditions that correspond with our solid position

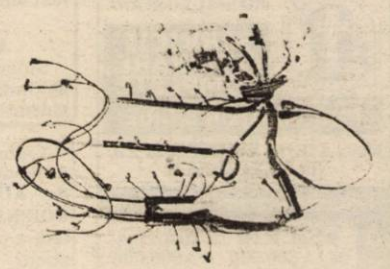

If you are interested, please send your CV and a motivation letter in English or German to:
SC EKR ELEKTROKONTAKT ROMANIA S.R.L.
Santana str. Ghioceilor nr. 6 Jud. Arad
Tel. 0257-463475 fax. 0257-462090 or email: ekr@inext.ro

(3236059)

TÂMPLĂRIE PVC CU GEAM TERMOPAN CALITATE GERMANĂ GEALAN Fenster-Systeme

Convingeţi-vă!

Cel mai bun! Cel mai ieftin! În rate!

ARAD, STR. CAIUS IACOB BL.R
FOSTUL Mag. CĂMINUL (lângă BANC POST)

TELEFOANE 0257-256.899 0722-528.185

S.C. Building SRL Arad, str. Patria 14

Cumpărã **Cherestea de brad**
grosime 1 (un) ţol
Cherestea tei
grosime 2 (doi) ţoli
Umiditate maximă - 9%
Cei interesaţi sunt rugaţi să ne contacteze la 0257/280.343. (3236040)

Doriţi să aveţi o siguranţă împotriva incendiilor corespunzătoare? Doriţi să aveţi linişte 5 ani?

Apelaţi la „ANTIPYR" lider în domeniul p.s.i.

NOI
- verificăm şi încărcăm stingătoare de toate tipurile - garanţie 5 ani;
- întreţinem instalaţii de stingere - garanţie 5 ani;
- executăm instruirea personalului pe locul de muncă;
- vindem stingătoare cu valabilitate 5 ani;
- asigurăm toată gama de servicii p.s.i.;

Pulberea ABC utilizată de noi şi spumogenul au valabilitatea 5 ani;

NOU!!! Montăm Instalaţii de semnalizare a Incendiilor
Consultanţa şi transportul sunt gratuite!!!
Reduceri pentru clienţii cu contract pe 5 ani de 20%!!!

Sunaţi la 0257/280.908! Adresa noastră este Arad, str. Gh. Doja nr. 136.

Tarifele sunt CELE MAI MICI!!! (c.b.)

foto studio enigma

ATENŢIE ABSOLVENŢI !
Toata gama de fotografii pentru clasele terminale
FULLDIGITAL
RETUS FIN FONDURI VIRTUALE MULTE PROBE

Daca doriti sa va prezentam pe calculator (si cu mostre) oferta noastra, ne deplasam si la voi in clasa !!! Doar sunati-ne la nr. 251459.
Preţuri mai mici ca anul trecut, oferta mai diversificata !
Sediu: Bulevardul Revoluţiei nr. 80 Tel. 0257.251459

Kodak EXPRESS

www.fotoenigma.ro 4 magazine in Arad (C.B.)

Societatea Comercială „IMAR" S.A. - ARAD

cu sediul în Arad, Calea Aurel Vlaicu nr. 14

Selecţionează:

personal, în vederea calificării în meseria de:
- CONFECŢIONERI ARTICOLE DIN PIELE ŞI ÎNLOCUITORI;
- CONFECŢIONERI-ASAMBLORI ARTICOLE TEXTILE.

Cursul este gratuit, iar la absolvirea acestuia se asigură angajarea la S.C. „IMAR" S.A. - ARAD, pe perioadă nedeterminată. Se asigură câştiguri salariale atractive şi tichete de masă.

ACTELE necesare pentru înscrierea la curs, sunt următoarele:
- cerere din partea persoanei interesate, pentru una dintre cele două variante de curs, organizate;
- certificat de naştere - în original şi în copie;
- actele de studii - în original şi în copie;
- adeverinţa medicală din care să rezulte că, persoana respectivă este aptă pentru practicarea meseriei în care doreşte să se califice;
- actul de identitate.

Angajează urgent:
- CONFECŢIONERI-CROITORI

Informaţii suplimentare pot fi obţinute de la Serviciul „ORGANIZARE-PERSONAL-INFORMATICĂ" AL S.C. „IMAR" S.A. - Arad, telefon: 236.764; 236.765; 236.766; 236.767, interior 241. (3236047)

Penitenciarul de Maximă Siguranţă Arad

Pune la dispoziţia persoanelor juridice şi fizice

forţă de muncă specială deţinuţi/e)

pentru executarea unor lucrări în domeniul construcţiilor, agriculturii, confecţionării de încălţăminte, etc., precum şi pentru executarea de munci necalificate (demolări, încărcat/descărcat, etc.).

Hrana şi paza deţinuţilor va fi asigurată de către penitenciar.

Informaţii suplimentare la telefon: 0257 - 212661, 0257 - 212663 sau la sediul firmei din Arad, str. 6 Vânători FN. (c.b.)

SC EXPERT SA

Lichidator al **SC AGROINDUSTRIALA ARNO SA** Aradul Nou, anunţă vânzarea, conform Legii 64/1995, prin licitaţie publică deschisă cu strigare:

- **Activ Fermă Zootehnică** situat în Aradul Nou, Şoseaua Timişorii, km. 7, la preţul de **5.500.000.000 lei**.
- **Activ Sediu Administrativ** , situat în Aradul Nou, Şoseaua Timişorii, km. 7, la preţul de **271.963.800 lei.**
- **Activ Cantină,** situat în Aradul Nou, Şoseaua Timişorii, km. 7, cu preţul de **397.660.500 lei.**

La preţurile de pornire se adaugă TVA.

Contravaloarea caietelor de sarcini este de 500.000 lei. Garanţia pentru înscrierea în licitaţie este de 10% din valoarea de pornire a activului.

Activele pot fi vizitate la cerere, la amplasamentul mai sus menţionat, în fiecare zi lucratoare, între orele 9-13.

Licitaţia va avea loc la data de 07.03.2003, ora 12,00, cu reluare în data de 21.03.2003 ora 12.00, la sediul SC AGROINDUSTRIALA ARNO SA, Şoseaua Timişorii, km. 7.

Caietele de sarcini pot fi achiziţionate zilnic, la sediul SC EXPERT SA.

Înscrierile, achiziţionarea caietelor de sarcini şi achitarea garanţiei de înscriere la licitaţie se pot efectua până la data de 07.03.2003, respectiv 21.03.2003, ,ora licitaţiei.

Relaţii la sediul SC EXPERT SA, tel. 0257/259.740, d-na Molnar Adriana (0722-639.843),d-şoara Codilean Mariana (0723-562.533). (C.A.)

WEST BANK S.A.
ARAD, B-dul Revoluției nr. 88
TELEFON: 284.888; FAX: 285.202
WESTERN UNION TRANSFER DE BANI ®
Cel mai rapid mod de a primi bani din toată lumea

ADEVĂRUL

Cotidian independent Arad

Anul XV, nr. 3837

Luni, 17 februarie 2003 • 16 pagini • 5000 lei • e-mail: adevarul@arad.ro; adv.pub@arad.ro

BRAT Publicație auditată în semestrul I 2002 — Tiraj mediu zilnic vândut: 30 531

ASTRA VAGOANE CĂLĂTORI
Singurul producător de confort din țară
Str. Petru Rareș 1-3
Tel: 233.651 Fax: 258.168
e-mail: astra.calatori@astrac.rdsar.ro

STOLOJAN - ÎN COASTA LUI NĂSTASE

Potrivit ultimului sondaj de opinie realizat de CURS, liberalii par să se fi desprins definitiv de capcana lui 10-12 la sută, unde s-au situat ani la rând în opțiunea electoratului. Practic, în mai puțin de un an, PNL a avut o evoluție spectaculoasă în sondajele de opinie, printr-o cădere în vara anului trecut - în timpul crizei provocate de gruparea condusă de Dinu Patriciu - la numai 5-6 la sută pentru ca să ajungă la 15 la sută în prezent. Acest rezultat confirmă o dată în plus cursul ascendent luat de PNL după Congresul extraordinar din august anul trecut când frâiele conducerii în partid au trecut din mâinile demisionarului Valeriu Stoica în cele ale finanțistului Theodor Stolojan. Testele electorale următoare congresului liberal au scos în mod constant la iveală sprijinul puternic de care se bucură fostul prim ministru Stolojan în rândul electoratului, încredere pe care românii continuă să i-o dovedească de fiecare dată.

Fără să iasă la bătaie și doar cu rare și sporadice apariții televizate, liderul liberal reușește, iată, aproape să-l egaleze pe Adrian Năstase în mai sus amintitul sondaj CURS, cu un excelent procent de 41 la sută față de 42 la sută a președintelui PSD. Sigur, președintele țării Ion Iliescu a „scos" un procent mai bun decât Năstase și Stolojan, dar fără vreo consecință în plan practic, fiindcă numai cei doi rămân în cursa pentru președenție (Iliescu își consumă ultimul mandat de președinte, conform Constituției României).

Remarcabila poziție cucerită de șeful liberalilor este o recunoaștere a calităților sale de excepție, a valorii sale indiscutabile care îl fac să fie perceput drept cel mai recomandat Prim Ministru pentru firava economie de piață a României, o garanție a valorii sale ca tehnocrat dar și în calitate de om politic de excepție. Exactitatea și disciplina, tenacitatea cu care lucrează la edificarea PNL ca principal partid de centru dreapta, puterea de muncă zi lumină, hotărârea cu care îi angrenează și pe ceilalți liberali în angrenajul consolidării și întăririi politice a PNL au dus acest partid într-o poziție favorabilă în perspectiva atragerii altor forțe politice din dreapta arcului politic și coagularea unei formațiuni capabile să constituie o alternativă reală la actuala putere, o forță de opoziție capabilă să țină sub control deraierile partidului de guvernământ.

ȘTEFAN TABUIA

(Continuare în pagina 5)

Ieri, Delegația Permanentă a hotărât :

PREFECTUL N-A AVUT ȘI NU VA AVEA SPRIJINUL POLITIC AL PSD ARAD

Foto: VIOREL MUSCA

Pag. 5

- Nu va fi schimbat neapărat prefectul
- Întâlnire interesantă, astăzi, la București

De la 1 Martie, pentru asigurați ASISTENȚĂ MEDICALĂ GRATUITĂ NON-STOP

Pag. 7

„ZILELE ARADULUI" AU AJUNS ÎN INSTANȚĂ

- Alexandru Savici a dat în judecată Gospodărirea Comunală

INFOTON
Oferă
FAXURI Siemens
1,5 milioane + TVA
garanție 12 luni
str. Eftimie Murgu nr. 74-76, tel./fax: 281800
magazin: str. Lucian Blaga, nr. 2-4, tel./fax: 281595

S.C. MOBIL VENEZIA S.R.L.
execută la comandă
- Bucătării
- Dormitoare
- Camere de zi și tineret

din materiale import
Telefon 0257-218.264
0722.777.361

S.C. Sergiu & Geanina
Servicii hoteliere* *
HOTEL S&G
Micălaca (Miorița) Str. Cerbului nr. 24
Telefon 0257/272.000
0722/292.559
0788/330.679

INTERNEXT
Acces liber fără parolă!
Trafic NELIMITAT!
891234
Tarife fără TVA:
7-22.....0,04 USD/min
22-7.....0,02 USD/min
Valoarea impulsurilor telefonice inclusă.
Info : 0257-285353; www.inext.ro

ÎNCHIRIEZ SPAȚII PRODUCȚIE
500 m², 1000 m², 1500 m² – cu toate utilitățile
TELEFOANE 272.812, 0721.269.706

Calendar

Astăzi, Soarele răsare la ora 7 și 13 de minute și apune la ora 17 și 46 de minute.

Au trecut 47 de zile din acest an. Au mai rămas 318 de zile până în 2004.

Praznicul zilei: Biserica ortodoxă: Sf. Mare Mucenic Teodor Tiron; Sf. Mariana; **Biserica greco-catolică:** Sf. M. Teodor Tiron.

Bine ați venit!

Chișineu Criș: Vidican Mihaela Roxana, Micloș Adela, Cucură Iasmina, Ungureanu Raluca.

Cinematografe

Dacia: Nașul stresat (SUA) 10; 12; 14; 16; 18; 20

Mureșul: Afaceri dubioase (SUA) 10; 12; 14; 16; 18

Arta: Contele de Monte Cristo (SUA) 15; 17,30; 20

Sala Mică: Crimă de înaltă trădare (SUA) 15,30; 18,30

Progresul: Eu cu mine și Irene (SUA) 15

Recuperatorul (SUA) 17

INEU

19-20 februarie: Mașina timpului (SUA) 15; 17.

Cursuri

Casa de cultură a municipiului Arad anunță deschiderea cursului de secretariat. Cursul va avea durata de trei luni și va cuprinde: limba engleză, limba italiană, limba germană, dactilografie și inițiere în operare PC. Se mai fac înscrieri la cursurile de coafură, cosmetică și calificare în profesia de disc-jokey. Înscrierile se fac zilnic la sediul instituției, din str. Gh. Lazăr nr. 1.

Informații suplimentare la telefon 211.918, zilnic între orele 10-13.

Au plecat dintre noi

Feher Alexandru (1932); Szennys Gheorghe (1969); Gherman Oltea (1912); Apăscăriță Constantin (1942); Sârbu Maria (1924); Mărcuțiu Augustin (1919); Dărău Paraschiva (1927); Bulz Floare (1936); Rădulescu Elisabeta (1913); Pecho Ileana (1923); Hidiș Veronica (1941); Câmpean Maria (1928); Rojnei Emilia Ersilia (1923).

HOROSCOP

Luni, 17 februarie 2003

Berbec (21.03-20.04). Zi prielnică pentru afaceri. Se arată câștiguri mari.

Taur (21.04-20.05). Atmosfera din familie este puțin tensionată. Ar fi bine să o temperați.

Gemeni (21.05-20.06). Cineva încearcă să vă dea o mână de ajutor. Este cel mai potrivit moment pentru dvs.

Rac (21.06.-22.07). Viața dvs. este pusă în pericol în această perioadă. Atenție la drum.

Leu (23.07-22.08). Persoana dragă vă va face o surpriză plăcută. Depinde de dvs. cum o primiți.

Fecioara (23.08-22.09). Sunteți supărat și orice vă iese în cale nu este potrivit în aceste momente.

Balanța (23.09-22.10). Colegii de serviciu sunt invidioși pe dvs. din diferite motive. Ar fi bine să-i ignorați.

Scorpion (23.10-21.11). Relația cu partenerul dvs. de viață este pusă în pericol de o persoană venită pe neașteptate.

Săgetător (22.11-21.12). Câștig mare de bani se arată în această perioadă. Nu ratați nimic!

Capricorn (22.12-19.01). Starea dvs. de sănătate nu este prea bună. Consultați un medic specialist.

Vărsător (20.01-20.02). Vă simțiți foarte bine în această perioadă. Toată lumea din jurul dvs. vă ajută.

Pești (21.02-20.03). O surpriză plăcută vine din partea familiei. Este exact ceea ce vă așteptați.

Meteo

Vremea se menține deosebit de rece, îndeosebi noaptea și dimineața. Cerul va fi variabil. Vântul va sufla slab la moderat din sector estic. Dimineața izolat va fi ceață asociată cu depunere de chiciură.

Temp. max.: -5 la -2°C.

Temp. min.: -12 la -8°C.

Foto: ST. MATYAS

În memoria lui NICOLAE BÂRA

Aplecat dintre noi ing. NICOLAE BÂRA, președinte al Clubului Rotary International Arad. Distinsul intelectual s-a născut în 24 octombrie 1948, în localitatea Rășinari (Sibiu); după absolvirea facultății de Electrotehnică din Brașov, se va stabili în Arad, fiind o perioadă îndelungată mecanic-șef la IVV Arad, ca, după 1990, să devină un important om de afaceri. Harnic, cu o mare putere de muncă, generos și cu un suflet cinstit, Nicu a întreținut, în mod special, două însușiri: spiritul familist și spiritul de prietenie. Prima s-a exprimat prin grija deosebită pentru soție (Eva), copii (Răzvan, Bogdan, Mihai), care erau pentru El ființele dintre cele mai adorate. Prietenia și-a exprimat-o prin apartenența la două importante organizații (Fraternitatea și Rotary-Club), ale căror idealuri le-a respectat și împlinit cu atentă și exemplară devoțiune. Pentru meritele sale, în acest an rotarian a fost ales Președinte, importantă demnitate, cu implicații la nivel național și internațional. S-a angajat în proiecte rotariene, în cadrul Districtului și în colaborarea cu Universitatea „Aurel Vlaicu" din Arad. Îi aducem omagiul nostru, din păcate Ultimul, iar comunitatea rotariană îi va păstra neștearsă amintire. Clopoțelul rotarian și colanul purtat vor avea încrustate pentru eternitate numele său. Să se odihnească în pace!

Rotary-Club International Arad
Universitatea „Aurel Vlaicu" Arad

Reteta zilei

Apéritiv cu ficat

Ingrediente: 300 gr. ficat de găină; 250 gr. osânză de găină; 200 ml lapte; 2 cepe mari; sare; 1 cățel de usturoi; 4 felii mari de pâine albă.

Ficatul spălat și scurs se pune la macerat în lapte cu usturoiul zdrobit și amestecat cu sare. Osânza de găină se taie în bucăți mici, se pune într-o tigaie, se prăjește, iar când sunt gata, jumările se scot. În untura rămasă se prăjește ficatul, apoi se taie în felii. Cu untura fierbinte se stropesc feliile de pâine, se pun deasupra feliile de ficat, jumările și rondelele de ceapă. Se servește cald cu ceai fierbinte cu lămâie.

PIEȚE, TÂRGURI

Astăzi este zi de piață la Curtici, Nădlac, Bocsig, Gurahonț, Moneasa, Pilu, Vladimirescu. Tot astăzi se organizează târg săptămânal la Gurahonț, și Bârzava.

Mâine, marți, este zi de piață la Sebiș, Almaș, Apateu, Semlac, Sântana, Șilindia, Vârfurile.

FARMACII DE SERVICIU

Farmacia **REMEDIUM** Arad, B-dul Revoluției nr. 52-54. Program luni-vineri: 7,30-20,00; sâmbătă 8,00-14,00. Telefon 233195;

Farmacia **LIBRO PHARMA NON STOP** Calea Aurel Vlaicu 60-68 (lângă stadionul (UTA) telefon 212.992.

Farmacia **TEAHA-FARM**, B-dul Revoluției nr. 65. Program: luni-vineri 8-21, sâmbătă 9-13. Telefon 254.587;

Farmacia **„OMNIA-FARM"**, Calea Aurel Vlaicu, Bl. Z28, cu program zilnic de la orele 8,00-22,00. Telefon 271724;

Farmacia **SENSI BLU, ARAD I** B-dul Revoluției nr. 43. Program non-stop, inclusiv sâmbătă și duminică. Telefon 254.527;

Farmacia **SENSI BLU ARAD II** B-dul Revoluției nr. 93. Program zilnic 8-22 - inclusiv sâmbăta și duminica. Telefon 214.955

Farmacia **ELPIS PHARM** Micălaca, zona Piața Soarelui, str. Voinicilor, colț cu str. Păsunii, Bl. 193, sc. A, parter. Program: luni-vineri 8-20, sâmbătă 8,30-14. Tel: 259-619.

URGENȚE STOMATOLOGICE

Cabinetul de pe str. Crișan (în spate la Gionelli) are program non-stop. Telefon: 253794. Cabinetul din B-dul Revoluției nr. 62, ap. 17. Zilnic: 8-12, 14-20. Telefon: 256.665.

Cabinetul Stomatologic din Calea Victoriei nr. 7 A asigură zilnic urgențe, inclusiv sâmbăta, între orele 10-15. Telefon 095.565.622.

Cabinetul stomatologic din B-dul Revoluției nr. 95, etajul I, asigură urgențe, zilnic între orele 8-14, telefon 282184.

SANITAR -VETERINARE

Medic veterinar autorizat execut însămânțări artificiale la vaci, scroafe, cățele și consultații, tratamente la domiciliul clientului. Tel.: 0257-288.292 mobil 0724-267.723.

ÎNTRERUPERI DE CURENT

Luni: Calea Aurel Vlaicu Bl. B 5-3, Bl. Z5 (9-15).

ADMINISTRAȚIA FINANCIARĂ

Administrația Financiară a municipiului Arad: Asistență contribuabili (impozitul pe venitul global) - telefon 280633, 280733, int. 199 între orele 8,00-12,00. Informații suplimentare la www.finantearad.ro

TELEFON DE URGENȚĂ LA POLIȚIE: 955

Noul număr de centrală telefonică al I. J. P. (Inspectoratul Județean de Poliție) Arad: 207.100.

ADEVĂRUL
COTIDIAN INDEPENDENT ARAD

Editor: S.C. ADEVĂRUL Arad S.R.L.

COD FISCAL R 1681938 ● COD SICOMEX 19.604 ● CERTIFICAT J 02/1886 / 31X 1991 ● COD SIRUES 020956601 ● ISSN 1220-7489

Redacția și administrația: 2900 Arad, Bd. Revoluției nr. 81. Telefoane: SECRETARIAT - 281802, fax 280655, 280625; ADMINISTRAȚIE - CONTABILITATE - 281797; MICA PUBLICITATE - 210775; MAREA PUBLICITATE - 280904; CLUBUL PRESEI - 280989.

Consiliul de administrație: președinte - DOREL ZĂVOIANU, telefon 281802, 280625; vicepreședinte - MIRCEA DORGOȘAN, telefon 281802, 280625; membri: NICU COJOCARU, telefon 280904; MIRCEA CONTRAȘ, telefon 280854, LIZICA MIHUȚ, telefon 280070, ȘTEFAN TABUIA, telefon 281855, MIRCEA ȚIȘCĂ, telefon 280904.

Colegiul de redacție: MIRCEA CONTRAȘ (redactor-șef); MARCEL CANCIU (șef secție foto), telefon 281701; ALEXANDRU CHEBELEU (șef secție sport), telefon 281701; NICU COJOCARU (șef secție publicitate) telefon/fax: 280904; GABRIELA GROZA (secretar general de redacție), telefon 280854; VASILE FILIP (șef secție cultură-învățământ-tineret), telefon 281855; 280003; IOAN IERCAN (șef secție politică), telefon 280943; DORU SAVA (șef secție social-economic), telefon 281738; ȘTEFAN TABUIA (șef secție actualități), telefon 281855; 280003; DOREL ZĂVOIANU (președinte al Consiliului de administrație), telefon 281802, 280625.

Tiparul executat la S.C. MEDIAGRAF S.A. ARAD, str. Feleacului F.N., telefon 250902, fax 250920

„Adevărul" poate fi citit și pe Internet la adresa http://adevarul.arad.ro

Echipa de serviciu

Ioan Tuleu
secretar de redacție

Bianca Felea, Ramona Vidulescu
tehnoredactare computerizată

Radu Muntean, Dacian Toduță
corectură

HEMOROIZI
Cabinet privat Dr. ONIȚA
Consultații și tratament proctologic complet

Semne de alarmă:
- exteriorizarea hemoroizilor
- sângerarea
- durerea
- mâncărimea anală

Tratamentul:
- Nu necesită internare, anestezie și nici operație în 90% din cazuri
- Rezultate foarte bune
- Tarife reduse

ARAD TIMIȘOARA
Tel. 0744.869.191 (9877656)

Cursul valutar*

- VALORI ÎNREGISTRATE LA SFÂRȘITUL SĂPTĂMÂNII

Denumirea valutei	BNR	BCR		BRD		Banca Transilvania		Banca Românească		Banca Romexterra	
		C	V	C	V	C	V	C	V	C	V
Euro	35316	34996	35855	35210	35650	35150	35550	35013	35734	35100	35500
Dolar S.U.A.	32680	32500	32900	32350	32870	32300	32800	32525	32900	32400	33900
Forint	144	136	150	140	147	140	147	-	-	-	-

Angajări în rândul halatelor albe!

Luna ianuarie a fost o perioadă bună pentru absolvenții promoției 2002. Cu toate că activitatea în domeniul serviciilor, construcțiilor și agriculturii este aproape moartă în perioada de iarnă, nu mai puțin de 103 absolvenți au reușit să se angajeze prin intermediul Agenției județene pentru ocuparea forței de muncă Arad.

Dintre aceștia, 14 au absolvit școala profesională, opt au pregătire medie, șase au terminat o școală post liceală, iar 74 sunt absolvenți de facultate.

Cei mai mulți absolvenți cu studii superioare care și-au găsit un loc de muncă luna trecută sunt cei care au terminat o facultate de medicină.

Cei 52 au fost luați la spitalele din municipiu și județ unde își vor efectua rezidențiatul.

Ianuarie s-a dovedit o lună fastă și pentru persoanele cu vârsta de peste 45 de ani sau unice întreținătoare de familie. Din această categorie, 22 de arădeni au reușit să se angajeze. Cel mai vârstnic este un bărbat de 56 de ani, care va lucra ca muncitor necalificat la o firmă de construcții.

Firmele care angajează absolvenți sau persoane peste 45 de ani beneficiază de o serie de facilități de la stat, inclusiv de plata salariului angajatului pe o perioadă de una an.

N. OPREAN

Două mii de afecțiuni respiratorii

Gripa dă târcoale și ea!

Temperaturile foarte scăzute înregistrate în ultima perioadă au condus la o creștere alarmantă a numărului de cazuri de afecțiuni ale căilor respiratorii. Cadrele medicale din Arad sunt „asaltate" de pacienți acuzând dureri de gât, frisoane, tuse, temperatură...În ultimele zile, numărul persoanelor cu astfel de stări depășește cifra 2000. Din fericire însă, cazurile de gripă din județ sunt izolate.

Medicii sugerează arădenilor ca, pentru a nu se pricopsi cu astfel de neplăceri, să evite pe cât posibil aglomerațiile, să se îmbrace adecvat sezonului rece și să se alimenteze corespunzător.

M. POPESCU

Creștere alarmantă a sinuciderilor!

Ce-i de făcut?!

La sfârșitul săptămânii trecute, un alt tânăr și-a pus capăt zilelor. C.C., de 27 de ani, din localitatea Iermata, comuna Seleuș s-a spânzurat. În raportul Poliției s-a notat sec că nu sunt suspiciuni cu privire la decesul tânărului...

Lărgind puțin cadrul, nu putem să nu consemnăm că, în ultimele două săptămâni, gesturile acestea necugetate s-au înmulțit fără măsură pe raza județului Arad. Un subofițer de 34 de ani, de la Pompieri, s-a împușcat în cap, după ce a sechestrat familia prietenei sale din Arad. Un subofițer de armată de 34 de ani, din Chișineu-Criș, s-a aruncat în cap de pe bloc. Un băiat de 13 ani din Aradul Nou s-a sinucis și el prin spânzurare. Un subofițer de poliție de 46 de ani, din Chișineu-Criș, a ales și el rezolvarea problemelor agâțându-se de grindă. Un student la Drept, de 19 ani, din Arad s-a aruncat de pe bloc după câteva decepții în dragoste... Dacă mai adăugăm alte câteva tentative de sinucidere, tabloul nu face decât să ne îngrozească.

Vârsta celor ce au ales să-și pună capăt zilelor este cuprinsă între 13 și 46 de ani. Adică tineri și foarte tineri. Profesia lor: elev, student, militari de carieră și șomer, cum este cazul tânărului din Iermata. Cauzele sinuciderilor au fost gelozia, teama de a rămâne fără slujbă, problemele de serviciu și familiale, iubirea trădată. În marea lor majoritate, toți aceștia erau oameni liniștiți, apreciați la școală sau serviciu!

Cu aceste rânduri nu am făcut decât să tragem un semnal de alarmă către instituțiile publice, cadrele medicale și nu în ultimul rând către Biserică! Ce-i de făcut?!

NICOLAE OPREAN

Pentru neacordarea salariului minim pe economie

Amenda face cât opt salarii!

Neacordarea de către agenții economici a salariului minim brut pe economie, de 2 milioane și 500 mii lei, constituie contravenție și se poate sancționa cu o amendă cuprinsă între 10 milioane și 20 milioane de lei.

Această contravenție se aplică în temeiul Hotărârii Guvernului nr. 1105 din 2002, intrată în vigoare de 1 ianuarie 2003, prin care de fapt, salariul minim brut a crescut de la 1.750.000 lei la 2.500.000 lei, lunar. **„Pentru a fi în legalitate, conducătorul unității trebuie să întocmească un act adițional la contractul individual de muncă existent, în care să fie cuprinse persoanele cărora li se modifică salariul de la valoarea avută la o nouă valoare. Un exemplar după aceste acte se depune la Inspectoratul Teritorial de Muncă (ITM), compartimentul evidența angajaților, contractele individuale de muncă și convențiile civile"** - explică ing. **LIVIU CRIȘAN**, inspector-șef la ITM Arad.

Deja, inspectorii Inspectoratului Teritorial de Muncă Arad verifică, în controalele pe care le efectuează, dacă agenții economici respectă această prevedere.

C. TRIF

Prin site-ul centrului ECDL

Arădenii se pot testa on-line

Începutul acestui an este de bun augur pentru pasionații în informatică din orașul nostru. De fapt, numărul celor care „îndrăznesc" să se bucure de cuceririle IT-ului este într-o continuă creștere, arădenii conștientizând din ce în ce mai mult că deținerea unui computer personal a devenit o necesitate.

De curând, Universitatea de Vest „Vasile Goldiș" Arad a scos pe piață un inedit site **www.uvvg.ro/ecdl**, cu ajutorul căruia oricine este conectat la Internet își poate verifica gratis cunoștințele din acest domeniu. Mai exact, site-ul amintit aparține Centrului de testare ECDL (European Computer Driving Licence) - din cadrul UVVG Arad, și este un adevărat ghid pentru cei care vor să obțină așa-numitul **permis european de conducere a computerului.** În țările UE și nu numai, deținerea permisului ECDL certifică faptul că posesorul are cunoștințe de bază în utilizarea unui P.C.

Site-ul **www.uvvg.ro/ecdl** explică în ce constă conceptul ECDL, ce avantaje conferă, prezintă modulele și programe de studiu. „Prin rubrica „înscriere", orice persoană se poate înscrie on-line la cursurile ECDL, iar prin „contact", noi ne-am propus să ținem legătura, tot on-line, cu cei care ne vor vizita site-ul și vor să afle mai multe amănunte despre permisul ECDL" - spune **SILVIU RIȘCO**, arhitectul și administratorul site-ului.

Nu în ultimul rând, aplicația este dotată cu o serie de teste ECDL (similare examenului propriu-zis), pe care navigatorii le pot susține gratis on-line.

Doamna **ANTOANELA NAAJI**, șeful Centrului de testare ECDL, ne mărturisește că deja se află la a doua serie de absolvenți, tot mai multe persoane realizând avantajele pe care le conferă obținerea acestui permis.

C. TRIF

Piața auto arădeană - invadată de mașini luxoase

Duminică, în piața auto arădeană, pe lângă gerul care ne-a pătruns până-n oase, am sesizat - curios lucru - prezența destul de numeroasă a timișorenilor. Aceștia și-au adus „bijuteriile" pe patru roți, producții 2001 și 2002, pentru a le vinde arădenilor, semn că în Timișoara bussiness-ul cu autoturisme străine nu mai merge așa de bine ca în anii precedenți. BMW-uri, Mercedes-uri sau Audi-uri, care mai de care mai performante erau expuse pentru ochii, dar mai ales pentru buzunarele arădenilor bănoși. Nu s-a plâns nimeni de marfă pentru că, ce-i drept, aceasta era la standarde... europene și ți-e cu adevărat greu să găsești vreun cusur la un BMW 316 din 1999, spre exemplu. Dar iată ce autoturisme am „găsit" în piață și prețurile lor:

Mașini străine: Audi AG (1999) - 14.950 Eu; VW Lupo (2002) - 6.900 Eu; Ford Focus (2001) - 9.650 Eu; BMW 316 i (1999) - 12.900 Eu; Saugio (1997) - 13.000 Eu; Mercedes 250 D (1991) - 8.200 Eu; VW Golf IV (2000) - 9.900 Eu; Ford Mondeo (2002) - 15.900 Eu; Opel Vectra (1997) - 8.400 Eu; BMW 528 M (1997) - 16.500 Eu; BMW 735 (1988) - 4.200 Eu; VW Passat (2000) - 12.400 Eu; Opel Omega (2001) - 17.900 Eu; BMW 318 i Cabrio (1996) - 11.900 Eu; Opel Vectra GT (1994) - 4.900 Eu; Opel Astra (2001) - 10.299 Eu; Mercedes E 200 (1988) - 6.900 Eu; BMW 316 i (1995) - 7.700 Eu; Mercedes Vito (2000) - 17.800 Eu; VW Bora (2000) - 13.500 Eu; BMW 525 i (1997) - 15.900 Eu; BMW 320 (2002) - 16.950 Eu; Mercedes C 180 (2001) - 23.500 Eu; Renault Laguna (2001) - 15.700 Eu; Peugeot 306 (2002) - 9.900 Eu; Citroen Xsara Picasso (2001) - 14.000 Eu; Nissan Terrano (2001) - 21.900 Eu; Fiat Tipo (1988) - 3.500 Eu; Fiat Puncto (2001) - 6.900 Eu.

Mașini autohtone: Dacia 1310 L (1999) - 3.000 Eu; Dacia 1325 (1991) - 1.250 Eu; Dacia Nova (1999) - 2.580 Eu; Dacia 1300 (1984) - 600 $; Dacia 1300 (1988) - 650 Eu; Dacia 1300 (1975) - 2.8 milioane lei; Dacia 1400 (2000) - 3.100 Eu; Dacia 1310 (1986) - 1100 Eu; Dacia 1410 (2001) - 2.950 Eu; Dacia Nova (1999) - 3.100 Eu; Dacia 1310 (2002) - 3.450 Eu.

R. M.

Foto: M. CANCIU

Gesturi obscene

Un bărbat din Arad a fost sancționat drastic de către gardieni pentru gesturi obscene în public. După ce a consumat băuturi alcoolice, **Ștefan Cioranu**, în drum spre casă, și-a făcut necesitățile fiziologice în Parcul „Coposu".

Prins de către gardieni, acesta a fost sancționat contravențional cu o amendă de un milion de lei.

N. B.

ATLAS REISEN ATLASSIB
O POARTĂ DESCHISĂ SPRE EUROPA

LINII INTERNAȚIONALE DE AUTOCAR
POȘTA - CURIER RAPID
închirieri autocare pentru grupuri;
asigurări medicale și cărți verzi
(3235841)
INFORMAȚII 08010 100100
NUMĂR UNIC DE TELEFON
* NUMĂR DE TELEFON FARĂ SUPRATAXĂ (TARIF CONVORBIRE LOCALĂ)

Infracțiuni la frontieră

Sâmbătă, doi români și-au încercat norocul sperând să poată ieși din țară pe la Nădlac cu ajutorul unor pașapoarte falsificate prin înlocuirea fotografiei. Ambii aveau interdicție de a circula în străinătate. Pentru actele false au dat sute de EURO și dolari.

● În cursul dimineții, s-a prezentat la controlul de frontieră de la ieșirea din țară un cetățean român, care a încercat să iasă ilegal din România cu ajutorul unui pașaport românesc falsificat prin înlocuirea fotografiei. Din verificările efectuate s-a constatat că respectivul se numește Iosif I., de 22 ani și este domiciliat pe raza județului Bacău. Acesta a fost expulzat din Ungaria în luna august 2002, aplicându-i-se și interdicție de a intra în această țară. Dorind să ajungă din nou în țara vecină pentru a-și găsi un loc de muncă, a luat pașaportul fratelui său - fără știrea acestuia - apoi l-a înmânat unui necunoscut, pentru a-i înlocui fotografia din pașaport cu cea personală. Totul în schimbul sumei de 150 Euro...

● În cursul după-amiezii, tot la ieșirea din țară, a fost depistat cetățeanul român Marian S., în vârstă de 24 ani, din Botoșani, care a încercat să treacă ilegal frontiera din România în Ungaria, cu ajutorul pașaportului românesc falsificat tot prin înlocuirea fotografiei. Destinația finală - Germania.

Din verificările efectuate și din declarațiile acestuia, s-a stabilit că a fost returnat din Germania, având interdicție de a mai călători în străinătate pe o durată de 730 zile. Pașaportul a fost obținut din Bacău, de la un „necunoscut", contra sumei de 500 dolari SUA.

„Celor doi le-a fost întocmit dosar penal, pentru săvârșirea infracțiunilor de fals privind identitatea, complicitate la fals material în înscrisuri oficiale și tentativa de trecere ilegală a frontierei de stat, urmând a fi prezentați Parchetului teritorial competent pentru dispunerea măsurilor legale ce se impun", ne-a mai informat subinspectorul **ROBERT IUDT**, purtătorul de cuvânt al Inspectoratului județean al poliției de frontieră Arad.

N. O.

COMERȚ ILICIT

Mai mulți comercianți stradali care nu au respectat prevederile legale au fost „pedepsiți" de către gardienii publici. **Katarina Gabor** și **Mircea Radu** au fost sancționati cu un milion de lei pentru comercializare de produse în alte locuri decât cele autorizate de primării. **Nicoale Paraschiv, Marius Bota, Voicu Străin, Tiberiu Okoș** și **Dumitru Romanov** din Arad au primit o amenzi în valoare de 100 și 150 de mii de lei pentru că au comercializat lemne pentru foc pe strada Cicio Pop, fără a deține autorizație.

N. BODRAN

NOI EXCLUDERI DIN PNȚCD

Delegația Permanentă Națională (DPN) a PNȚCD a validat, duminică, excluderea din partid a lui Ioan Avram Mureșan, Decebal Traian Remeș, Dan Cornea și Mugur Ciuvică, această decizie fiind luată, sîmbătă, de Consiliul Permanent de Conducere (CPC). Mugur Ciuvică a fost înscris la Organizația Muncitorească și nu a dat curs recomandării de a se înscrie într-o organizație teritorială. Președintele PNȚCD Victor Ciorbea a arătat că Organizația Muncitorească nu poate da sancțiuni, iar Mugur Ciuvică a profitat de această situație și timp de un an de zile, deși era membru PNȚCD, a atacat partidul.

CPC propusese și suspendarea din partid pe timp de doi ani a lui Nicolae Havrileț, președinte al organizației Mureș, dar cazul lui a fost amînat pentru ședința DPN din martie, a menționat Ciorbea. Președintele PNȚCD a precizat că, pînă atunci, în Consiliul Permanent vor fi examinate și alte probe în apărarea lui Havrileț. La adoptarea deciziei de excludere a lui Decebal Traian Remeș au existat patru voturi împotrivă, aparținînd lui Constantin Dudu Ionescu, Tănase Barde și George Vodislav, au declarat surse țărăniste. În ceea ce îl privește pe Ioan Avram Mureșan, decizia de excludere a fost luată cu cîteva abțineri, susțin aceleași surse.

Secretarul general Constantin Dudu Ionescu și-a motivat gestul explicînd că "luliu Maniu nu i-a atacat niciodată pe cei care au plecat din partidul său, deși erau numeroși, precum Vaida Voevod, dr. Lupu, Armand Călinescu" și a arătat că, "în timp ce PSD a reușit să plaseze România după Rusia și Congo, în cel mai prost loc după 1995, PNȚCD a ajuns să se bată cu Mugur Ciuvică".

La ședință a mai fost validată și cooptarea în Biroul Național de Conducere a lui Mircea Ciumara, Constantin Ticu Dumitrescu, Virgil Petrescu, Ulm Spineanu și Alex Ștefănescu. De asemenea, Ticu Dumitrescu și Ion Caramitru vor face parte și din Consiliul Permanent de Conducere. Constantin Ticu Dumitrescu a precizat că, la cooptarea sa în CPC, au existat un vot împotrivă și o abținere. El a declarat că abținerea a venit din partea lui Nicolae Ionescu Galbeni, dar nu a vrut să îl nominalizeze pe cel care a votat împotrivă, menționînd doar că este vorba de persoana care s-a împotrivit cel mai mult la adoptarea Legii privind accesul la dosarele Securității.

Statele Unite doresc adoptarea unei a doua rezoluții

Statele Unite încă doresc o a doua rezoluție ONU, dar redactarea unui proiect de text încă nu a început, a declarat consilierul prezidențial american pe probleme de securitate, Condoleezza Rice, duminică, transmite AFP. "Așa cum a spus președintele Bush, am fi foarte fericiți să obținem o a doua rezoluție dacă aceasta va reafirma angajamentele asumate în cadrul Rezoluției 1.441", adoptată în noiembrie, care ordonă Irakului să renunțe la armele de distrugere în masă, a declarat Rice într-un interviu acordat postului de televiziune Fox News. Ea a precizat că proiectul de text pentru această a doua rezoluție "încă nu a început să fie redactat". "Nu vrem o rezoluție care să fie o stratagemă pentru a cîștiga timp", a subliniat Rice, adăugînd că dezarmarea Irakului trebuie să se realizeze într-o perioadă de cîteva "săptămîni". Anterior, ea a declarat într-un alt interviu, acordat postului de televiziune NBC, că Statele Unite sînt încă într-o fază diplomatică, dar că aceasta nu mai poate dura mult. Condoleezza Rice a afirmat, de asemenea, că trebuie "menținută presiunea asupra lui Saddam Hussein".

LOTO „6/49"

7, 26, 47, 48, 24, 33

NOROC: 0067665

Pentru depozitarea de gunoaie pe domeniul public

Un arădean - amendat cu 10 milioane

Gardienii publici au sancționat, zilele trecute, în timpul unui raid, mai multe persoane care au depozitat gunoaie pe străzile Aradului. Pentru o astfel de faptă **Georgică Steier** a fost amendat cu 10 milioane de lei. Și patroana S.C. Atkvint - **Ildiko Bene** din Timișoara a fost nevoită să scoată din buzunar 150 de mii de lei pentru că a depozitat ambalajele de la produse alimentare pe domeniul public. Cu o amendă cuprinsă între 150 și 450 mii lei a fost sancționat **Vasile Ion** din localitatea Bărbulești pentru că a aruncat coji de semințe în fața Palatului Administrativ.

N. B.

Situație „explozivă" în UE, afirmă un responsabil european

Comisarul european însărcinat cu Afacerile Sociale, Anna Diamantopoulos, a apreciat drept "explozivă" situația din cadrul Uniunii Europene, într-un articol publicat, duminică, de ziarul liberal Khathimerini, citat de AFP. "Situația din cadrul Uniunii Europene este explozivă: guvernele se opun guvernelor și unele dintre ele se opun chiar voinței popoarelor", a apreciat comisarul elen, întrebat despre șansele președinției grece de a obține o poziție comună a statelor europene în cursul summitului extraordinar de luni, de la Bruxelles. Responsabilul citat a pledat pentru un nou efort de unitate, afirmînd că, în fața Statelor Unite "care afișează un «fundamentalism protestant»" și se ghidează doar după "principiul limitat al propriului interes", Europa este "singura speranță privind un model de mondializare cît de cît uman".

Perspectiva meteorologică pentru lunile martie-aprilie 2003

MARTIE

Luna martie va fi mai caldă decât în mod obișnuit. În zilele mai calde, temperaturile maxime vor putea crește până spre 25° C, în sudul țării. Cele mai scăzute temperaturi minime pot coborî până la valori în jur de -10° C, în centrul și nordul țării, favorizând producerea brumelor târzii și a înghețului la sol. Cantitățile de precipitații vor fi în general normale, prezentând o tendință spre excedent în regiunile nord-vestice. Vor fi condiții de transformare a ploilor în lapoviță și ninsoare, asociate temporar cu intensificări ale vântului.

APRILIE

Din punct de termic, va fi în medie mai cald decât în mod obișnuit, exceptând nord-estul, unde va fi normal. Cele mai ridicate temperaturi maxime vor depăși 27°C, în sud, iar cele mai scăzute temperaturi minime pot coborî spre -5°C, în centrul și nordul țării. Cantitățile de precipitații vor fi în general normale, exceptând sud-vestul, unde vor fi ușor excedentare și sud-estul, unde pe alocuri vor fi deficitare. La începutul și sfârșitul lunii, invaziile reci vor fi însoțite de brume târzii și de transformări ale precipitațiilor în lapoviță și ninsoare, mai ales în zonele de deal și de munte.

A murit intoxicat cu fum

Sâmbătă seara, un bărbat de 37 de ani din Arad a fost găsit mort la domiciliu.

Serviciul de Ambulanță a sosit de urgență la fața locului, dar nu a mai putut face nimic decât să constate decesul lui C. Andrei de pe strada Ioan Fătu din municipiu.

Bărbatul a murit intoxicat cu monoxid de carbon emanat de o sobă de încălzit.

N. O.

LUNI, 17 FEBRUARIE 2003

TVR 1

7,00 Jurnal
7,30 Bună dimineața, România!
9,45 Teleshopping
10,30 Siesta ... și fiesta - rel.
12,30 Bravo, bravissimo! - rel.
14,00 Jurnalul de prânz
14,25 Avanpremieră
14,30 Spectacolul lumii...
15,00 Pro patria
16,00 Kronika
17,30 Sănătate pentru toți!
17,55 Dragoste și răzbunare - s.
18,45 Dragon Ball Z - des. anim.
19,00 Jurnal. Meteo. Sport
19,50 Avanpremieră
20,00 Iartă-mă!
21,00 Om bogat, om sărac - s.
22,00 Cafeneaua politică
23,00 Jurnalul de noapte
23,30 Profesioniștii
0,30 E deja prea mult! - comedie, SUA, 1998
2,30 Jurnal
3,30 Magnum - s.

TVR 2

8,00 Angelo, îngerul păzitor- rel. p. a V-a
9,45 Primul pas
11,10 Poesis
11,15 Aventurile lui Chuck Finn - s.
11,45 Viața la 15 ani - s.
12,15 Cronici votive - rel.
13,15 Tabăra din Alpi - f. rel.
13,45 Desene animate
15,05 Toți, împreună
16,00 Eco
17,00 Zona crepusculară - s.
17,30 EVAntai
18,00 Teleaudiența
19,00 Preluare *Jurnal* Canal România 1
19,30 Știri regionale
20,00 Sandra și ai ei - s.
21,00 Știri
21,10 Eurovision 2003- În spatele ușilor închise
21,35 Sport plus
23,00 Teatru: **Mușcata din fereastră** de **V.I. Popa**
0,30 Știri - rel.

PRO TV

7,00 Teo - rel.
7,55 Omul care aduce cartea
8,00 Știrile Pro Tv - Ziarul dimineții tale
* Ce se întâmplă doctore?
9,30 (AP) Tânăr și neliniștit - s. rel.
10,45 Niciodată nu este prea târziu - rel.
11,30 Smallville - rel.
12,35 Învață engleza cu Victor
12,55 Știrile Pro TV
13,00 Veronica - rel.
13,45 Viața la Casa Albă - rel.
14,30 Pro TV Magazin - rel.
16,00 (AP) Tânăr și neliniștit - s.
17,00 Știrile Pro TV
17,45 Teo
19,00 Știrile Pro TV * Sport * Vremea
20,00 (12) Lava ucigașă - act., SUA, 1997
22,00 Știrile Pro Tv
22,30 (AP) Familia Bundy - s.
23,10 Ro.
23,15 (AP) Alias - s.
0,15 Știrile Pro Tv
0,30 Asta-i televiziunea - s.
* Omul care aduce cartea - rel.
1,30 (16) Stâlp de cafenea - dramă, SUA, 1987

TV ACASĂ

6,00 Inimă sălbatică - s. rel.
7,00 Luz Maria - rel.
8,15 Povești adevărate - rel.
9,00 Căsuța poveștilor - rel.
9,15 Îngerașii - s. rel.
10,15 Secretul iubirii - s. rel.
11,45 Arabella se întoarce - rel.
12,15 Clona - rel.
13,15 Promotor - rel.
13,45 Seducție - s.
14,45 Din viață - rel.
15,30 Taina din adâncuri - s.
16,45 Intrusa - s.
17,30 Doctorul casei
17,40 Îngerașii - s.
18,40 Perla, cărările iubirii - s.
19,30 Povești adevărate
* Vremea de acasă
20,00 Secretul iubirii - s.
21,00 De 3 x femeie
22,00 Clona - s.
22,55 5' shopping
23,00 ProMotor
23,05 Dragoste și putere - s.
23,30 Povești adevărate - rel.
0,00 Taina din adâncuri - s. rel.
0,50 Seducție - rel.
1,45 Amor latino - s. rel.
2,30 De 3 x femeie - rel.

HBO

8,00 Grateful Dawg (doc).
9,25 Visul instalatorului - dragoste, 2001
11,00 Cască ochii sau o-ncurci - f. 2001
12,30 Iubire din colo de moarte - dramă, 2000
14,10 Societatea secretă - thriller, 2000
15,55 Reuniunea de clasă - comedie, '82
17,20 Profesorul trăsnit 2 - comedie, 2000
19,05 Grateful Dawg - doc.
20,30 Pe platourile de filmare
21,00 Pe urmele asasinului - act., 1988
22,50 Sub pământ SRL - s.
23,45 Cabana de pe malul lacului - thriller, 2000
0,15 Jucătorii de biliard - dramă, N. Zeelandă, 2000

PRIMA TV

7,00 În căutarea dreptății - s. rel.
8,00 Video star
12,00 Des. animate
12,25 Clip Art
12,30 Dog Show
13,00 Tibanu' pescuiește și vânează - rel.
14,00 Mutant X - s. rel.
15,00 Impact - rel.
15,30 În familie - s. rel.
16,00 În căutarea dreptății - s.
17,00 Detectivi de elită - s.
18,00 Focus
19,00 Impact
19,30 Vânătoarea comorilor - s.
20,30 În familie - s.
21,00 Vulcanul - act. SUA, '97
23,00 Focus Plus
23,30 Detectivi de elită - s. rel.
0,30 Clubbing Show
0,37 Vânătoarea comorilor - s.rel.
1,30 În familie - s. rel.
2,00 Focus - rel.

ANTENA 1-TV ARAD

7,00 Observator
* Sport
8,00 Cafeaua cu sare
9,00 7 zile TVA
10,00 Secolul războaielor - rel.
11,00 Milagros - s.
12,00 Aventuri extreme - rel.
13,00 Știrile amiezii
13,15 B.D. la munte și la mare - rel.
15,00 Cei șapte magnifici - s.
16,00 Magazin sportiv
16,25 Publicitate, Promo
16,30 Știri TVA
17,00 Știri
17,30 Babilonia
19,00 Observator * Sport * Meteo
20,00 Falsă identitate - thriller, coprod, 2002
21,57 Publicitate, Promo
22,00 Observator
22,15 Știri TVA
22,30 Marius Tucă Show
23,30 Bob - s.
0,00 Observator - rel.
1,00 Babilonia - rel.
3,00 Cafeaua cu sare - rel.
5,00 Marius Tucca show
6,00 Bob - rel.

DISCOVERY

7,10 Expediația lui James Cameron
9,00 Copii crescuți în sălbăticie
10,00 Aventuri la pescuit
10,55 Turbo
11,20 Cu taxiul prin oraș
11,50 Nașterea unui avion
12,15 Secolul oamenilor
13,10 Exediția lui James Cameron
15,00 Copii crescuți în sălbăticie
16,00 Zidul
17,00 Câmpuri de bătălie
18,00 Aventuri la pescuit
19,00 Mașini extreme
20,00 Călătorii în jurul lumii
21,00 Egipteni celebri. Sneferu
22,00 Supraviețuire extremă
23,00 Chirurgie reconstructivă
0,00 Sub bisturiu
1,00 Mașinării de război
2,00 Aripi
3,00 Secolul oamenilor

B1 TV

7,15 Espresso
10,30 Gala de circ - rel.
12,25 Calendar ecumenic
12,30 Știri
13,00 Duminica la prânz - rel.
14,00 Fan X
14,30 La Strada - rel.
15,30 Fan X
16,00 Il Calcio - rez.
17,15 La Strada
17,45 Beverly Hills 90210 - s.
18,45 Știri
20,00 Lumea în 10.000 de minute
20,30 Brigada specială
21,00 Paranormal
21,30 Ediția de noapte
22,00 Nașul
23,30 Late Night Show
0,30 Beverly Hills 90210- s.
0,30 La Strada - rel.
1,00 Il Calcio - rel.

TELE 7 ABC

7,35 Șapte știri - rel.
10,45 Chestiunea zilei
12,00 Ocolul pământului cu farfuria plină - rel.
13,00 Chestiunea zilei
13,30 Alo, Florin! - rel.
16,00 Sifonarul îndrăgostit - s. rel.
18,00 Cântăreții străzii
18,30 Secretele succesului
19,10 Chestiunea zilei
19,20 Șapte știri
19,55 Pronosport
20,00 Sifonarul îndrăgostit - s.
20,50 Chestiunea zilei
21,00 Alo, Florin!
23,45 Șapte știri - rel.
0,00 Alo, Florin! - rel.
2,50 Activ FM

REALITATEA TV

6,45 Trezirea la realitate
10,00 Știri în limba engleză
10,15 Vectorul Cristoiu
11,00 Jurnal
12,15 În fața națiunii
14,15 Educația
15,15 7 A.R.T.E.
16,00 Jurnal
17,15 Transant cu Mădălin Ionescu
19,15 În centrul atenției
20,00 Jurnal
20,15 Vorba lu' Dinescu
21,45 În fața națiunii
23,00 Jurnal
0,00 Știri în limba engleză

Redacția Adevărul nu își asumă răspunderea pentru modificările ulterioare intervenite în programele TV

Ieri, Delegația Permanentă a hotărât:

PREFECTUL N-A AVUT ȘI NU VA AVEA SPRIJINUL POLITIC AL PSD ARAD

Ceea ce ziarul „Adevărul" anunța în urmă cu câteva zile, că prefectul Dan Ungureanu nu va primi sprijin politic din partea partidului de guvernământ, s-a adeverit.

Ieri, liderii PSD-ului local, întruniți într-o ședință a Delegației Permanente, în urma discuțiilor, au hotărât să nu-i acorde sprijinul politic prefectului. Acesta a fost chemat la ședință doar după exprimarea votului în cadrul Delegației Permanente, un vot despre care nu știm aproape nimic având în vedere faptul că mai toți cei intervievați de noi s-au ferit să ofere presei amănunte. Sursele noastre, care au refuzat să-și dezvăluie identitatea, deoarece făcând-o și-ar periclita locul în PSD, ne-au dezvăluit că prim-vicepreședintele Avram Crăciun și vicepreședintele Gheorghe Chiper s-au pronunțat împotrivă, în timp ce subprefectul Florin Remețan, la rândul său vicepreședinte al organizației județene, s-a abținut. Despre ceilalți nu știm cum au votat, dar putem spune că Dorel Popa - sosit din Statele Unite ale Americii, Coloman Edeleni, Rodica Borza, Caius Parpală și deputatul Dan Ionescu (principali opozanți ai prefectului) au avut majoritate în luarea acestei decizii.

Nu va fi schimbat neapărat prefectul

Cât privește zvonurile conform cărora prefectul va fi automat și schimbat (în urmă cu câteva zile subprefectul Remețan era dat ca și posibil înlocuitor) nu se confirmă. Asta, deoarece, din capul locului trebuie spus că ceea ce s-a întâmplat ieri nu duce neapărat la schimbarea prefectului, în sensul că acesta a fost numit fără a avea vreodată sprijinul politic al organizației (e vorba despre vechea conducere și, implicit, despre sprijinul acesteia) și, deci, Bucureștiul n-a ținut cont, atunci, de acest factor.

Întâlnire interesantă, astăzi, la București

Totuși, este foarte greu pentru cei de la București - nu imposibil - să lase fără rezultat o asemenea hotărâre, aceea a existenței în teritoriu a unei organizații și a unui prefect care nu se înțeleg. De aceea va fi foarte interesant de urmărit ce se va întâmpla astăzi la întâlnirea delegației PSD Arad (Dorel Popa, Avram Crăciun, Coloman Edeleni, Caius Parpală, Rodica Borza și prefectul Dan Ungureanu) cu conducerea centrală a partidului.

Foto: VIOREL MUSCA

Motivele luării deciziei

Printre motivele care au dus la luarea acestei hotărâri au fost nominalizate mai multe. Dar, în general, liderii PSD-ului local s-au oprit doar la câteva care le-au produs cele mai mari nemulțumiri. Și anume: criticile aduse de prefect unor directori ai instituțiilor descentralizate ale statului - membri PSD - nerespectarea propunerii (a sunat mai mult a decizie) făcute de către PSD Arad, de schimbare a lui Dumitru Nica din funcția pe care acesta o deține la Prefectură (șef de cabinet al lui Dan Ungureanu), atacurile asupra consilierilor municipali și județeni ai partidului și, bineînțeles, nepunerea în aplicare a deciziilor luate, în urmă cu mai multe luni, de către Biroul Executiv al PSD, cu privire la schimbarea unor șefi ai instituțiilor descentralizate.

...

Decizia cu privire la oficializarea relațiilor proaste pe care PSD Arad le are cu prefectul Dan Ungureanu fiind luată, nu ne rămâne decât să așteptăm discuțiile de astăzi. Discuții în urma cărora se va lua, cu siguranță o hotărâre cu privire la viitor. Ceea ce mai trebuie spus este că semnalul luptei între PSD Arad și prefect a fost dat și că ne este foarte greu să credem că partidul de guvernământ ar putea renunța la părerea unei întregi organizații, pentru a susține un singur om. Dar s-au mai întâmplat cazuri...

Nu în ultimul rând trebuie să subliniem că, conform statutului, decizia de ieri a Delegației Permanente va trebui confirmată de către Biroul Executiv Județean. Abia apoi trebuie luată în considerare cu adevărat. Cât despre rezultatul votului din Biroul Executiv... cine știe cum poate arăta?

ALIN OLTEANU

Supărați că nu și-au primit pământul

Țărăniștii din Semlac se plâng forurilor europene

Țărăniștii Vasile Ciobancan, Ionel Costin, Cosmin Galu și Alin Demșea au fost prezenți, la sfârșitul săptămânii trecute, în organizația PNȚCD Semlac. Liderii țărăniști au inaugurat sediul filialei din localitate și au purtat discuții cu membri și simpatizanți ai acestei formațiuni politice. Cei prezenți s-au plâns de faptul că nu le-au fost retrocedate pământurile, sesizând în acest sens forurile europene.

Conform celor declarate de purtătorul de cuvânt al PNȚCD Arad Cosmin Galu, asupra acelora care și-au cerut drepturile s-au făcut presiuni. „**De acest fapt, în opinia celor cu care am discutat se face vinovată administrația comunală. În consecință PNȚCD va începe procedura și demersurile legale pentru soluționarea acestei situații**" ne-a declarat Cosmin Galu.

D. ALBU

OMUL POLITIC AL SĂPTĂMÂNII

A ieșit în evidență actul consilierului local municipal Rodica Borza, secretar executiv al PSD Arad, care a votat, alături de opoziție, „ridicarea gherii Parktronic" din municipiul Arad. Singurul pesedist care a procedat identic a fost Amalia Aslău. Nu știm cât de „aranjat electoral" a fost votul doamnei Borza, dar ne întrebăm de ce n-au votat toți consilierii municipali ai PSD la fel ca și dânsa, știut fiind faptul că dumneaei este șeful acestui grup. Cum spuneam, o fi fost sau nu gândit gestul pentru obținerea unui capital politic, dar rămâne. Și de aceea am hotărât să-i dăm „cezarului ce-i al cezarului"...

A.O.

Evenimentul politic al săptămânii

La doar câteva săptămâni după desfășurarea Congresului Extraordinar, umaniștii arădeni, sătui de promisiunile celor de la PSD și, mai ales, de nerespectarea punctelor înscrise în protocolul semnat pe plan local cu formațiunea de guvernământ, au hotărât că e momentul să renunțe. Nu la a face politică, ci la mariajul cu filiala locală a PSD. De-acum încolo, umaniștii vor face - au promis într-o conferință de presă - referiri (fără repercursiuni) la orice acțiuni ale PSD-ului, fie ele bune sau rele. Mai trebuie adăugat că lipsa de reacție a pesediștilor cu privire la „gestul umanist" demonstrează că pe primii nu-i prea interesa mariajul (decât doar pentru că asta le-a dat dispoziție conducerea centrală) decât în anumite momente. Sau, cum spunea un vicepreședinte PUR Arad, „ne băgau în seamă cu gramul, adică doar atunci când trebuiau asumate anumite greșeli".

Oricum, renunțul umanist este important pentru viitorul politic local, mai ales din perspectiva apucării, de către aceștia, a unui drum alături de opoziție. De-aceasta am ales denunțarea protocolului ca fiind evenimentul politic al săptămânii care a trecut.

A.OLTEANU

Liberalii „au dat în mintea decizionalilor"

„Clubul Liberal" s-a reunit sâmbătă pentru o discuție pe tema „integritatea nu se cumpără". La apelul moderatorului Bujor Buda au răspuns mai mulți „clienți" obișnuiți ai „Clubului Liberal", scriitori, profesori, membri ai staff-ului liberal, în frunte cu Mihai Calimente, Gavril Popescu, Valentin Paul Neamț. S-au emis diverse opinii referitoare la integritatea morală a celor aleși să conducă națiunea.

Vrând-nevrând, s-a ajuns și la „integritatea mentală". În opinia liberalilor, o soluție ar fi „supravegherea sănătății decizionalilor". În acest sens, dr. Liviu Moldovanu a făcut cadou „Clubului Liberal" cartea „Despre sănătatea decizionalilor", scrisă de către domnia-sa. Ca un lucru firesc, s-a ajuns și la întrebarea „cât de sănătoși sunt cei chemați să-i aleagă pe conducători?"

Adică, în cazul electoratului român, se poate spune că fiecare popor are conducătorii pe care îi merită?

S-a ajuns la concluzia că și electoratul are partea sa de vină. Revenindu-se la simțul civic, subiect dezbătut la o întrunire anterioară, s-a subliniat din nou că absenteismul nu poate decât să facă rău, participarea la vot fiind un drept însă și o datorie morală a fiecăruia.

S. TODOCA

„Sfinții Valentini" ai politicii

Ziua Sfântului Valentin a oferit organizațiilor de tineret ale partidelor politice prilejul de a „bifa" o acțiune în programul de activitate. Evident, o simplă distracție a tinerilor membri de partid nu poate fi considerată, la modul realist, o activitate politică. Dar, ce acțiuni într-adevăr politice poate să facă o organizație de tineret? La ora actuală, poți să numeri pe degetele unei singure mâini partidele politice care au organizații de tineret care să se remarce, din punct de vedere politic, prin ceva. Posibilitatea acestora de exprimare politică în nume propriu este, cu mici excepții, nulă. În cadrul unei formațiuni politice, tinerii învață prea puțină politică. Învață, în schimb, aspectele subterane ale luptei politice. Chiar dacă nu știu prea bine ce înseamnă politica reală, învață foarte repede „să dea la gioalele" adversarilor politici, să speculeze orice mică greșeală, să se cațere prin orice metode.

Cum stau partidele politice arădene la capitolul tineret? Sunt doar câteva care au organizații. PSD-ul, fiind partid aflat la guvernare, s-ar presupune că are o foarte puternică organizație de acest gen. Din păcate, nu prea se vede. Doar cu președintele Dorel Căprar, care este un om serios, însă extrem de ocupat, nu se face primăvară. Chiar și atunci când derulează diferite acțiuni, organizația de tineret este în umbra celei de „seniori". Tinerii sunt buni să colinde, cu ocazia diferitelor sărbători, prin cartierele mărginașe ale Aradului, pentru a împărți unor familii nevoiașe pachete cu mâncare, să iasă la văruitul pomilor și vopsitul băncilor din parcuri, să presteze diferite munci cu ocazia unor acțiuni ale organizației mari. Cât despre calculatoare, copiatoare și alte cuceriri ale tehnicii moderne, pe care să le dețină în nume propriu, este doar un vis mult prea frumos.

● Partidul Democrat o începuse destul de bine cu activitatea de tineret însă, după ce foștii membri ai organizației de „juniori" au fost promovați la „seniori", au lăsat-o mai moale. Sunt doi sau trei tineri care trec zilnic pe la sediu însă doar principiul „am, n-am treabă"... nu este foarte productiv. Cei care au fost lideri ai tinerilor au mult prea mult de „combătut" în structurile de conducere ale partidului și nu mai au timp să-i ducă de mână pe cei care abia acum încearcă să învețe ABC-ul politic.

● PNL-ul nu a rupt niciodată gura târgului cu organizația de tineret. În general, tinerii au fost cuminți, au făcut doar ceea ce li se cerea.

Nu e vorbă, nici acum nu prea mișcă ei în front din punct de vedere al inițiativelor (altele decât cele de genul Ziua Sfântului Valentin). Este drept, s-a simțit pe ici, pe colo, venirea tinerilor de la fostul ApR. S-a simțit, de asemenea, o oarecare emulație după înființarea „Clubului Studenților Liberali" dar mai este mult până când se va ajunge la acel „real politic's".

● PNȚCD, în ciuda traseului sinuos pe care l-a parcurs, a avut tot timpul ceva de spus în ceea ce privește promovarea tinerilor. Cu amendamentul că tinerii au avut puterea de a se autopromova atunci când a fost cazul. Tot timpul, fie că a plăcut sau nu, tinerii au avut ceva de spus. Nu au fost doar oamenii trimiși prin cartiere să adune semnături, să facă oameni de zăpadă în fața Primăriei, pe un ger de înghețau pietrele. Au avut și puterea de a organiza conferințe zonale ale organizațiilor de tineret ale PNȚCD din vestul țării, aducând la Arad toată conducerea centrală a „seniorilor", în frunte cu mai mulți miniștri. A fost și este încă singura organizație de tineret a vreunui partid din Arad care are acces nelimitat la calculatoare, fișiere cu tot ceea ce înseamnă politica PNȚCD etc. Nici unul dintre seniori nu face gălăgie când o inițiativă este trecută în contul organizației de tineret. Tocmai datorită acestui fapt, acțiunile tinerilor nu sunt persiflate, ci luate în seamă.

● PRM-ul a avut o organizație de tineret extrem de bătăioasă însă, tocmai din această cauză, toți liderii organizației de „seniori" au considerat-o subversivă, pusă pe jocuri de culise, tentată mereu să-și depășească „lungul nasului". Probabil din această cauză, astăzi aproape că nici nu mai există.

● Ar fi mai multe de spus, însă ne oprim aici. Atâta vreme cât fiecare partid își va instrui tinerii după sistemul „nimeni înafară de noi nu are dreptate", cu greu ne putem gândi la formarea unei noi clase politice în România. Iar tinerii vor rămâne niște „Sfinți Valentini".

SIMION TODOCA

STOLOJAN - ÎN COASTA LUI NĂSTASE

(Urmare din pagina 1)

Creșterea PNL în sondaje este, fără îndoială, o urmare firească a statutului de excepție pe care și l-a dobândit președintele Theodor Stolojan, dar în același timp, este o consecință a procesului de activare - ca să spunem așa - a trezirii din amorețeală a organizațiilor sale din teritoriu. În Arad, de pildă, până în urmă cu vreo jumătate de an, poate ceva mai mult, PNL nu prea exista în conștiința opiniei publice. Prestația reprezentanților săi, în mod deosebit în Consiliul Local Municipal, nu prea se manifesta ca opozanți la gruparea pesedistă adunată în jurul primarul Popa. Liberalii noștri erau mai mereu alături de puterea pesedistă și în consecință, indiferent ce fel de proiecte erau supuse dezbaterii în ședințele Consiliului local votau după cum vota și puterea locală. Practic, într-o vreme numai consilierii PNȚCD mai făceau opoziție în Consiliul local, dar și aceștia au lăsat-o mai moale îndată ce liderul lor Ovidiu Marian a fost înlăturat de la conducerea Gospodăririi Comunale.

Cu totul alta a fost și este prestația consilierilor liberali după Congresul extraordinar al PNL, unde proaspătul președinte Theodor Stolojan a cerut o schimbare de optică în sensul respectării condiției de partid aflat în opoziție democratică față de putere. Impunerea unei asemenea prestații alături de cetățean și în opoziție cu manevrele dubioase ale puterii locale deținute de PSD în alianță cu UDMR nu s-a făcut de la sine nici la Arad. Au existat rezistențe, dar acestea au fost anihilate în cele din urmă. Chiar dacă mai sunt unele manifestări de subtilitate, prestațiile consilierilor liberali în CLM sunt unitare și consistente. Mai mult, manifestând largi disponibllități pentru colaborarea cu alte partide pe plan local s-a reușit coordonarea pozițiilor consilierilor PNL cu ai PNȚCD și PD, ceea ce a dus la un control al votului în CLM, greu suportabil pentru un PSD obișnuit să apese pe butonul unei mașini de vot bine unse. Ultimul succes - și cel mai răsunător - al opoziției în CLM - hotărârea scoaterii în ilegalitate a blocării mecanice a roților autoturismelor, a adus partidelor din opoziție un câștig reflectat și în recentul sondaj.

Universitatea „Aurel Vlaicu" se implică în studiul interculturalității la nivel european

Conf. univ. dr. DORIN HERLO, directorul D.P.P.D. din cadrul Universității „A. Vlaicu" a participat recent la un important seminar organizat în Germania. Este motivul pentru care i-am adresat câteva întrebări:

● Cu ce ocazie, la Hamburg?; ● În ce constă proiectul NILE la care participă și U.A.V. Arad?; ● Care este contribuția arădenilor? ● În ce constă beneficiul Universității „Aurel Vlaicu"?

● „În început de februarie 2003 am fost prezent la Institutul UNESCO pentru educație (unul din cele 5 din întreaga lume, dar singurul din Europa) unde s-a desfășurat un seminar din cadrul Proiectului „Network intercultural learning in Europe" - NILE („Învățarea Interculturală în Europa"), finanțat de Comisia Europeană prin programul Socrates - Grundtvig cu 420.000 Euro.

Proiectul NILE promovat de Institutul de Cooperare Internațională al Asociației Universităților Populare Germane în rol de coordonator are 14 parteneri din Europa: Anglia, Austria, Belgia, Bulgaria, Cipru, Franța, Germania, Letonia, Olanda, Polonia, România, Spania, Suedia și Ungaria. Partenerul român este asociația Națională a Centrelor Zonale pentru Educația Adulților (ANCZEA) cu sediul în Arad, care dezvoltă o fructuoasă colaborare cu Departamentul pentru Pregătirea Personalului Didactic (DPPD) din cadrul Universității „Aurel Vlaicu" din Arad. Drept dovadă trei dintre membrii DPPD sunt și membrii ai ANCZEA și participă la proiecte internaționale în domeniul educației permanente.

● NILE urmărește realizarea următoarelor obiective majore:

❒ Cercetarea conceptului de educație interculturală în Europa, concretizată în întrebări precum: Care sunt politicile naționale în domeniu? Cum este percepută interculturalitatea de către politicieni, autorități administrative, organizații ale minorităților, de către specialiști și cercetători, de către migranți și de către mass-media.

❒ Reliefarea exemplelor de bună practică în domeniul educației interculturale existente într-o societate multiculturală, multietnică, supusă globalizării și mobilității (migrării) forței de muncă. Focusul nu este numai de a crea idei inovative, multiplicatoare în ceea ce privește educația interculturală dar și a da un nou imbold învățăturii pe parcursul întregii vieți prin promovarea unor metodologii concrete, aplicabile în sfera educației interculturale.

❒ Compatibilizarea conceptului și a practicilor educației interculturale la nivel european prin influențarea politicilor naționale în domeniu.

● În cadrul echipei alcătuită de Dorin Herlo (coordonator), Ludovic Sosnak, Camelia Bran s-au discutat și adoptat următoarele posibilități de acțiune:

❒ studiul educației interculturale având ca grup țintă organizațiile culturale ale minorităților din România

❒ cercetarea conceptului de interculturalitate la nivelul politicienilor, administrațiilor, cercetătorilor, membrilor organizațiilor minorităților

❒ studierea impactului în mass-media a diverselor acțiuni de factură interculturală

❒ relevarea exemplelor de bună practică la nivel național

❒ organizarea a două seminarii naționale vizând interculturalitatea

❒ participarea cu prezentări a situației din România în cadrul atelierelor de lucru, a simpozioanelor internaționale și pe platforma virtuală de pe Internet dedicată acestui proiect

❒ aplicarea la nivel național a metodologiei inovative în educația interculturală

După întâlnirea de la Hamburg ne revine sarcina dar și onoarea să realizăm o prezentare a concluziilor asupra conceptului de educație interculturală în țările partenere din Europa de Est.

● Principalul beneficiu constă în

creșterea vizibilității UAV în spațiul educațional european și racordarea membrilor DPPD la efortul de cercetare asupra conceptului de educație interculturală prin materializarea acestuia într-un curs oferit studenților.

Legătura care se realizează între cele 14 țări partenere în rețeaua de comunicare virtuală și umană pune bazele unor viitoare proiecte comune.

Parteneriatul oferă oportunitatea accesului la informațiile la zi din cadrul Bibliotecii Institutului UNESCO pentru Educație precum și posibilitatea publicării unor lucrări științifice în „International Review of Education".

Pe de altă parte, oportunitățile de informare și comunicare ale membrilor DPPD și ale Universității cresc prin posibilitatea de accesare a două platforme virtuale dedicate proiectelor din sfera educației la nivelul Comisiei Europene".

A consemnat
V. FILIP

Accente

Românii au iertat - Mihai, nu

Fostul rege Mihai I s-a bucurat de multă simpatie din partea noastră, în acești ultimi ani. În condițiile în care mai bine de trei sferturi din populația țării n-a fost trăitoare în anii domniei sale, ca să nu mai vorbesc de ceilalți trei regi care i-au fost premergători, românii au făcut efortul de a-și învinge ignoranța. Și poate chiar lipsa vreunei simpatii, atât de evidentă la începutul anilor '90. Dacă s-a petrecut această schimbare de atitudine, dinspre intoleranță spre toleranță, s-a petrecut pentru că românul nu poate ține la ură. El știe că iubirea este creștinească, pe când ura nu. E drept, între timp a mai evoluat și mentalitatea românului. Ceea ce ieri nici nu vroia să audă, astăzi i se pare lucru firesc. Așa a ajuns Mihai I să poată veni acasă. Să nu uităm că în Italia bărbații casei regale au păsit în Peninsulă abia în noiembrie trecut, după ce parlamentul a votat ridicarea interdicției, iar grecii nici astăzi nu permit membrilor casei regale elene să revină în Grecia. Tânăra democrație românească a fost deci mai deschisă, mai tolerantă. Regele e aici, și-a intrat în drepturile civile, i s-au restituit proprietăți, i se vor restitui și altele, este respectat și tratat cu bun-simț de toată lumea - de populație, de Guvern, de Președinție. S-a mers până acolo încât i s-a acceptat oficializarea rolului de mesager, de reprezentant al intereselor noastre pe lângă democrațiile occidentale, în problemele integrării euro-atlantice. Ba, a mai primit și principele Radu (Duda) misiuni similare. Așa este firesc să se întâmple - Mihai I s-a născut aici, a domnit aici, este parte a noastră și a istoriei noastre. Aceasta este normalitatea!

Fiecare dintre noi suntem datori, măcar din perspectiva moralei și a credinței, să stimulăm această normalitate, dacă nu prin gesturi mari, măcar prin cele mărunte la care viața ne provoacă. Datoria devine imperativ însă atunci când omul este o mare personalitate. Ex-regele Mihai I a fost supus unei asemenea provocări zilele trecute, când au fost repatriate osemintele tatălui său, regele Carol al II-lea. Și, cu regret trebuie s-o spunem, Mihai I nu s-a ridicat la înălțimea provocării morale și creștinești. O țară întreagă ar fi dorit să-l vadă că participă la măcar unul dintre momentele ceremonialului funerar. Ar fi vrut să-l vadă iertător cu tatăl său, tolerant, simțitor. Bun creștin, altfel spus. În popor este o rușine imensă și chiar o blasfemie să nu fii martor la despărțirea pământească de părinții tăi, iar românul din perspectiva aceasta percepe refuzul lui Mihai I de a onora evenimentul. Românul se inițiază în credința creștină cu porunca „iubește-i pe părinții tăi" și această poruncă îl urmărește câte zile are de trăit. Prin această poruncă se măsoară el ca om împlinit ori neîmplinit, după această poruncă îi judecă pe cei din jurul său, inclusiv pe un rege.

În templul intimității sale, ex-regele Mihai poate simți ce dorește, poate să și urască, poate să fie neiertător. În templul națiunii însă, dacă acceptați expresia, el ar trebui să fie pildă de bunătate, de toleranță, de creștin iertător și iubitor. Mai ales cu tatăl său. N-a fost. N-a fost și nici nu știe cât a pierdut. Păcatul lui, dezamăgirea noastră.

TRISTAN MIHUȚA

La Galeriile „Turnul de Apă"

Artă - în culoare și formă

Etajul 1 al monumentalei clădiri a Turnului de Apă găzduiește o expoziție de artă care merită toată atenția, din cel puțin două motive. În primul rând - artiștii: **Elena Lacsan Bedelean** (pictură), aflată - surprinzător - la prima personală și **Celus Ciobanu** (sculptură), medic de profesie, dar cu vădite înclinații în varii arte (sculptură, poezie, eseu, muzică). Referindu-se strict la dimensiunile lucrărilor, scriitorul Gheorghe Schwartz remarca la vernisajul expoziției: „Pictură mare, sculptură mică".

În al doilea rând, obiectivul expoziției - strângerea de fonduri din vânzarea lucrărilor, pentru elevi talentați de la Liceul de Artă „Sabin Drăgoi". În acest sens, în 15 martie, data închiderii expoziției, va avea loc licitația la care pot participa cei care doresc să cumpere lucrările.

La vernisajul de sâmbătă dimineața, mica galerie a Turnului de Apă a devenit neîncăpătoare.

Foto: ȘTEFAN MATYAȘ

Artiști, medici, scriitori. Despre eveniment au vorbit **Horia Truță** managerul galeriei, scriitorul **Gheorghe Schwartz**, sculptorul și profesorul **Mihai Păcurar**, prefectul **Dan Ungureanu**. Au întregit atmosfera de artă **Doriana Tudoran**, elevă în clasa a X-a la Liceul de Artă, care a cântat la flaut o sonată de Bach, **Iulian Copacea** și **Victoria Restivan**, prin versuri și romanțe.

Expoziția, o explozie de culoare - pe de o parte, și o esențializare a formei - pe de altă parte, este deschisă vizitatorilor zilnic, între orele 9 și 17, timp de o lună.

CĂTĂLINA LATU

Cursurile de calificare sporesc șansele de angajare!

Peste 140 de arădeni au absolvit recent cursurile de calificare organizate de către Agenția Județeană pentru Ocuparea Forței de Muncă (AJOFM) Arad.

Meseriile în care s-au calificat cei ce au urmat cursurile sunt acelea de sudor electric, tapițer, împletitor nuiele, bucătar și agent de pază.

Pentru anul 2003, AJOFM Arad intenționează să califice alte sute de șomeri sau persoane angajate, care doresc să-și schimbe „brățara de aur" pentru a avea mai multe șanse în găsirea unui loc de muncă.

Tocmai de aceea, dl. **Gheorghe Iancu** directorul adjunct al AJOFM Arad ne-a informat că până la data de 25 februarie a.c., firmele care doresc să organizeze, în colaborare cu AJOFM, cursuri de calificare sunt așteptate la sediul instituției de pe stada Gheorghe Lazăr, nr. 20, din Arad, ca să depună ofertele. O zi mai târziu, plicurile cu propunerile agenților economici și fundațiilor neguvernamentale vor fi deschise. Dacă se îndeplinesc criteriile impuse de lege, cei interesați își pot adjudeca dreptul de a organiza cursuri de calificare la sfârșitul cărora cursanții vor primi diplome de absolvire emise de AJOFM Arad și recunoscute de către Ministerul Educației Naționale.

N. OPREAN

Accident grav la Fântânele

În noaptea de sâmbătă spre duminică, Serviciul Județean de Ambulanță a fost solicitat pe șoseaua Arad - Fântânele unde avusese loc un grav accident de circulație. Victima, P.V. de 35 de ani a fost transportată de urgență la secția Chirurgie a Spitalului Județean Arad, cu multimple fracturi.

M. P.

GUVERNANTĂ INTERNĂ
pt. copil de 4 ani

Cerinţe: lb. germană, experienţă în lucrul cu copiii, referinţe, prezenţă permanentă la domiciliul angajatorului (în Bucureşti), fără obligaţii.

Se asigură: condiţii excepţionale de lucru, cazare, carte de muncă şi salariu f. bun.

Rog trimiteţi CV cu poză la adresa Calea Griviţei 7, Sector 1, Bucureşti, e-mail: **oana_nitulescu@hotmail.com** sau fax **021/311.27.48** (C.A.)

PODELE LAMINATE
MATROS 2000
de la 155.000 lei/mp
LAMBRIURI MDF şi PVC
preţ fără tva
la preţuri fără concurenţă
Tel.:0257 / 349 888 , 0722 / 253 222
Arad, C. A. Vlaicu nr. 28-32
(înainte de stadionul UTA-foste şcoală de şoferi)
(Sg92162)

Societatea Comercială „IMAR" S.A. - ARAD
cu sediul în Arad, Calea Aurel Vlaicu nr. 14

Selecţionează:

personal, în vederea calificării în meseria de:
◗ CONFECŢIONERI ARTICOLE DIN PIELE ŞI ÎNLOCUITORI;
◗ CONFECŢIONERI-ASAMBLORI ARTICOLE TEXTILE.

Cursul este gratuit, iar la absolvirea acestuia se asigură angajarea la S.C. „IMAR" S.A. - ARAD, pe perioadă nedeterminată. Se asigură câştiguri salariale atractive şi tichete de masă.

ACTELE necesare pentru înscrierea la curs, sunt următoarele:
■ cerere din partea persoanei interesate, pentru una dintre cele două variante de curs, organizate;
■ certificat de naştere - în original şi în copie;
■ actele de studii - în original şi în copie;
■ adeverinţa medicală din care să rezulte că, persoana respectivă este aptă pentru practicarea meseriei în care doreşte să se califice;
■ actul de identitate.

Angajează urgent:
◗ CONFECŢIONERI-CROITORI

Informaţii suplimentare pot fi obţinute de la Serviciul „ORGANIZARE-PERSONAL-INFORMATICĂ" AL S.C. „IMAR" S.A. - Arad, telefon: 236.764; 236.765; 236.766; 236.767, interior 241.

(3236047)

De la 1 martie, pentru asiguraţi

ASISTENŢĂ MEDICALĂ GRATUITĂ 24 DE ORE DIN 24

Începând de la 1 martie, în fiecare cartier din municipiul Arad şi în zona centrală vor funcţiona centre medicale de permanenţă. Acestea vor fi organizate sub forma unor cabinete ambulatorii în care se fac tratamente injectabile, consultaţii, recomandări şi intervenţii în caz de urgenţă gravă. Forţa de muncă în aceste cabinete va fi asigurată de medicii de familie.

NEPĂSAREA NE-A ŢINUT PE LOC

Înfiinţarea centrelor de permanenţă în municipiul Arad a devenit un subiect foarte discutat la scurt timp după desfiinţarea Cabinetului de tratamente din Policlinica Municipală, în primăvara anului 2001. De atunci se tot încearcă găsirea unui înlocuitor pentru acest cabinet, iar alternativa cea mai vehiculată a fost asigurarea serviciilor de permanenţă de către medicii de familie. Dar, timp de aproape doi ani, nu s-a întâmplat nimic concret în acest sens. De ce? Pentru că nimeni nu a fost interesat: nici vechea conducere a Direcţiei de Sănătate Publică (DSP) - care trebuia să depună eforturi pentru a găsi spaţii şi a organiza activitatea din centrele de permanenţă - nici medicii de familie - care s-ar fi înhămat la o muncă în plus pentru foarte puţini bani (la vremea aceea) - şi nici finanţatorul, Casa de Asigurări de Sănătate (CAS) - care nu avea ce şi pe cine să plătească.

Pentru că spaţiul de pe strada Gh. Popa nu a fost încă amenajat ca centru de permanenţă, medicii de familie arondaţi acestuia fac de gardă la propriile cabinete medicale

Foto: ŞT. MATYAŞ

MEDICII - CONSTRÂNŞI SĂ FACĂ PERMANENŢE

Acum, lucrurile par să se schimbe în bine. Din cel puţin două motive. 1. Între timp s-a schimbat şi conducerea DSP cu una mai activă, mai energică şi mai dispusă să găsească soluţii şi 2. Medicii de familie sunt constrânşi de contractul pe care îl vor semna cu CAS să presteze servicii de permanenţă, în sensul că, dacă nu vor semna un act (distinct de restul contractului) prin care se obligă să asigure permanenţele, Casa refuză colaborarea cu ei. Dar recompensa financiară din acest an, probabil 20 de puncte pentru o oră de permanenţă (1 punct=aprox. 6.000 lei), pare să-i satisfacă, de această dată, pe doctori. Ba, mai mult, date fiind drasticele măsuri ministeriale care afectează serios bugetul cabinetelor medicilor de familie, serviciile de permanenţă se pot transforma în importante surse de venit pentru doctori.

EXPERIMENT: PRIMUL CENTRU FUNCŢIONAL

Motivaţia financiară, dar nu numai, i-a determinat pe medicii de familie din Arad să discute, la începutul acestui an, despre necesitatea serviciilor de permanenţă. În acest context, dr. Dan Grada a venit cu o propunere concretă: înfiinţarea unui centru de permanenţă în zona centrală, pe strada Gh. Popa (fostă Stejarului), la numărul 3, într-un spaţiu aflat în grija DSP. În acest centru sunt arondaţi opt medici: dr. Dan Grada, dr. Dinu Zaharia, dr. Daniela Mureşan, dr. Florina Lupuţi, dr. Roxana Novac, dr. Mihai Poenaru, dr. Marius Căpăţână şi dr. Titus Ududec. O listă cu doctorii de mai sus, precum şi un program cu medicii de gardă pe luna februarie au fost trimise spre aprobare Direcţiei de Sănătate Publică.

„Nu am primit încă nici un răspuns, dar noi am început să asigurăm permanenţa în cadrul acestui centru, după programul stabilit. Este un fel de experiment în această lună. Dacă vom fi plătiţi sau nu pentru aceasta, rămâne să vedem ce decizie ia Casa" - spune dr. Dinu Zaharia, unul dintre cei opt medici arondaţi centrului. Fiecărui doctor îi revine sarcina de a asigura permanenţa de trei-patru ori pe lună. Ce înseamnă permanenţa? Un program de la 7 seara până la 7 dimineaţa - de luni până vineri, iar sâmbăta şi duminica - program de 24 de ore. De menţionat că în acest centru beneficiază de asistenţă medicală în regim de permanenţă doar pacienţii înscrişi pe listele de asiguraţi ale celor opt medici, adică aproximativ 15.000 de oameni.

START DE MĂRŢIŞOR

Cum toţi asiguraţii au aceleaşi drepturi, DSP s-a preocupat de organizarea unor centre de permanenţă care să acopere cât mai multe zone din municipiu. (Localităţile din judeţ nu intră în discuţie pentru că aici funcţionează de mai mult timp astfel de centre). „Pe lângă cabinetul de pe strada Gh. Popa, am organizat astfel de centre la Spitalul Judeţean, Policlinica Municipală şi la EuroMedic - în cartierul Micălaca. În celelalte cartiere, serviciul de permanenţă va fi asigurat, într-o primă etapă, în cabinetele medicale personale, prin rotaţia medicilor de familie asociaţi unui centru (minimum patru medici). Noi vom face demersuri la comunitatea locală pentru a ne pune la dispoziţie spaţii în sistem comodare astfel încât în fiecare cartier să existe un centru de permanenţă" - precizează dr. Dorin Lazăr, directorul DSP Arad. El mai adaugă că „după semnarea contractelor între medicii de familie şi CAS, vor funcţiona toate centrele de permanenţă. Cel mai probabil de la 1 martie."

FINANŢAREA NU ESTE O PROBLEMĂ

Casa de Asigurări de Sănătate şi-a arătat dintotdeauna disponibilitatea de a plăti medicilor de familie serviciile de permanenţă. Şi acum „suntem dispuşi 100% să finanţăm activitatea din centrele de permanenţă. N-aş putea spune de câţi bani va fi nevoie pentru aceasta, dar, în mod cert, nu va fi o problemă" - ne asigură dr. Gheorghe Domşa, directorul CAS Arad.

Cum probleme (majore) nu par a fi în ograda nici uneia dintre instituţiile implicate în rezolvarea permanenţelor, avem toate şansele ca, începând de la 1 martie, să facem un mic pas spre normalitate în sistemul sanitar. Să nu mai chemăm Salvarea pentru o simplă indigestie şi nici să nu ne mai rugăm de asistenta din vecini să ne facă o injecţie, după ce cabinetul medicului de familie s-a închis. Serviciile de permanenţă vor asigura continuitate actului medical în sensul că pacienţii asiguraţi vor beneficia de servicii medicale gratuite 24 de ore din 24, şapte zile pe săptămână.

DIANA DUŢU

ZILELE ARADULUI AU AJUNS ÎN INSTANŢĂ

* Alexandru Savici a dat în judecată Gospodărirea Comunală

Zilele Aradului a fost o acţiune atât de reuşită încât nici după jumătate de an ecourile nu s-au stins. Din păcate pentru Gospodărirea Comunală şi Primărie, principalii organizatori ai evenimentului, ecourile continuă să fie negative. Alexandru Savici, implicat în organizarea Zilelor Aradului prin firma sa de impresariat, a ieşit, în urma acţiunii, cu o gaură semnificativă în buget. Din câte am aflat, acesta a dat în judecată Gospodărirea Comunală, după mai multe luni în care a încercat să cadă la pace pe căi diplomatice, solicitând societăţii arădene unele datorii care, din câte se spune, se ridică la mai multe mii de dolari, transformaţi în lei, undeva în jurul a 200 de milioane.

Primul termen al procesului are loc astăzi, însă, există toate şansele ca Gospodărirea Comunală să solicite o amânare sau mai mult, să nu se prezinte la proces. Asta şi pentru că administratorul unic al GCA, Coloman Edeleni, ne-a declarat, ieri, că nu ştie nimic despre acest proces. Ne îndoim că nu cunoaşte nimic (o citaţie tot a ajuns pe la GCA), mai ales că e vorba de o sumă considerabilă, care, în cazul în care procesul se va pierde, va fi plătită din banii arădenilor. Aşadar, ar fi cazul ca cei de la GCA să arate o mai mare grijă faţă de bugetul local şi să-şi dea interesul pentru ca banii să nu fie risipiţi cu nonşalanţă.

Nici Alexandru Savici nu a dorit să facă prea multe comentarii pe această temă, refuzând să declare suma solicitată de la GCA, însă, zilele următoare, va ieşi pe „piaţă", cum se spune, cu mai multe detalii despre această afacere. Vom reveni.

COSMIN MIHUŢA

O viaţă cât un secol

Până nu de mult nana Savetă mai trebăluia prin casă ba reuşea să aibă grijă şi de cele câteva oiţe pe care le are. Acum stă mai mult în pat. Picioarele au lăsat-o. Ca să se încălzească, ţine sub aşternuturi o sticlă cu apă caldă. Nici nu mai aude aşa de bine.

Elisabeta Petrişor s-a născut odată cu secolul XX în satul Poiana, comuna Vârfurile. Era 17 februarie 1900. Acum a trecut deja în alt secol. Omul ei s-a săvârşit în urmă cu 60 de ani. De atunci doar fiica Elena mai are grijă de ea. Dar şi ea numără deja 64 de ani.

Astăzi nană Saveta împlineşte 103 ani. La mulţi ani!

SIDA VOICU

În acest an

Primăria va construi încă 300 de apartamente în Arad

Primăria Arad a depus la Ministerul Lucrărilor Publice, Transporturilor şi Locuinţei un proiect prin care solicită fonduri necesare construirii a 300 de noi apartamente în municipiul nostru. Deşi în strategia ministerului pe 2002-2003; pentru judeţul Arad nu au fost prevăzute sume necesare unui număr atât de mare de apartamente, viceprimarul Emanoil Voicu este convins că MLPTL îşi va da acordul pentru a finanţa acest proiect. *„Am depus proiectul pentru cele 300 de apartamente la ANL şi aşteptăm ca în această lună să intre în discuţie la minister. Nu ştiu exact care va fi suma investită, dar se ridică la câteva zeci de miliarde"*, ne-a declarat Emanoil Voicu, care speră să găsească înţelegere la consilieri pentru realizarea infrastructurii necesare locuinţelor.

O problemă importantă o constituie zona în care vor fi amplasate aceste blocuri, mai precis în Micălaca-Est, o zonă care de-a lungul timpului a dat naştere la multe dispute. În acel loc se află păşunea cartierului Micălaca, ai cărui locuitori nu acceptă construirea de blocuri pe terenul respectiv. Viceprimarul Voicu este în temă cu această problemă, însă, nu se lasă impresionat de protestele micălăcenilor. *„Ştiu de problemă, au fost şi la mine. Trebuie să ne hotărâm ce vrem. Vrem blocuri de locuinţe sau vrem să creştem animale în mijlocul oraşului ? Nu e posibil să mai avem situaţii de pestă porcină, cum s-a întâmplat în Grădiste. În plin oraş"*, spune Voicu.

Foto: V. MUSCA

COSMIN MIHUŢA

A.J.V.P.S. a stabilit taxele pentru vânători şi pescari

Consiliul Asociaţiei Judeţene a Vânătorilor şi Pescarilor Sportivi Arad a stabilit pentru anul în curs o cotizaţie de 110 Euro pentru fiecare vânător. Plata se va efectua în lei, la cursul BNR din ziua efectuării acesteia şi poate fi făcută în două rate. Cei care vor să plătească în rate, vor plăti 60 Euro până la 31 martie 2003 şi 50 Euro până la 30 iunie a.c. Neplata la termenele menţionate, atrage după sine majorări în valoare de 50.000 lei, pentru fiecare lună de întârziere pentru fiecare rată. În plus, pentru fiecare zi de prestaţie statutară, neefectuată, se percepe 100.000 lei.

Membrii vânători ai A.J.V.P.S. Arad restanţieri la finele anului 2002, care nu îşi achită obligaţiile băneşti până la data de 28.02.3003, vor fi excluşi din asociaţie începând cu data de 01.03.2003. Permisele anulate a celor excluşi vor fi publicate în Monitorul Oficial.

La pescuit, cotizaţiile pentru anul 2003 sunt următoarele: **Ape de şes**: copii până la 14 ani - 100.000 lei; tineri între 14-18 ani - 200.000 lei; studenţi cursuri de zi - 200.000 lei; Pensionari peste 65 de ani - 200.000 lei; adulţi - 400.000 lei; pensionari peste 70 ani - 50.000 lei; (La aceste taxe se adaugă contravaloarea unui timbru fiscal de 2000 lei); **Taxa pentru bălţi** - 50.000 lei toate categoriile de vârstă, mai puţin copiii până la 14 ani.

Taxa de înscriere pentru noii membrii pescari este deasemenea diferenţiată, astfel: copii până la 14 ani - 25.000 lei; tineri între 14 şi 18 ani - 50.000 lei; adulţi - 100.000 lei. Contravaloarea carnetului de membru este de 28.000 lei.

Tot Consiliul A.J.V.P.S. Arad ne-a informat că pescarii din judeţul Arad pot obţine viza pentru apele curgătoare doar de la AJVPS cu sediul în Arad, str. Mărăşeşti, nr. 6, singura asociaţie abilitată.

FLORIN TRUŢ

Lucrările la groapa ecologică vor începe în 15 martie

Mult discutata problemă a depozitării deşeurilor din Arad se îndreaptă cu paşi repezi spre rezolvare. După ani întregi de dispute între susţinătorii incineratorului şi adepţii gropii (deponeului) ecologice, semnarea contractului cu ASA International a însemnat un pas important spre rezolvarea crizei. Câştigătoare a proiectului, în vara anului trecut, firma austriacă, împreună cu Primăria, au făcut demersurile la Ministerul Agriculturii şi cel al Mediului, pentru a obţine avizele necesare lucrărilor. **„Chiar astăzi (n.r. vineri) ne-a venit confirmarea de la Ministerul Agriculturii, pentru scoaterea din circuitul agricol a terenului pe care va fi construit deponeul ecologic"**, ne-a declarat viceprimarul Emanoil Voicu.

De asemenea, austriecii şi reprezentanţii Primăriei s-au aflat, săptămâna trecută, la Ministerul Mediului, pentru a obţinè avizele necesare deponeului ecologic. **„Aşteptăm acordul de mediu şi eu zic că, până în 15 martie, vom demara lucrările la deponeul ecologic"**, spune Voicu.

COSMIN MIHUŢA

PE PATRU DIN PATRU

Așa e în baschet, finalele cupelor europene se joacă în patru, în acel Final Four. Campionii de la West Petrom Arad au realizat o performanță numai prin simpla lor calificare în această ultimă fază a competiției. Puțin a lipsit ca ea să nu se desfășoare la Arad, dar FIBA a hotărât altfel. Dacă cipricții au două echipe, să facă ei onorurile de gazdă. Și le-au făcut, luând tot ei caimacul, AEL Limassol intrând în posesia trofeului. Noi am fost, am văzut cum e vremea pe acolo, am jucat de două ori, iar în final ne-am clasat pe patru din patru. Acum, sinceri să fim, măcar la o victorie ne-am fi așteptat. Și asta pentru că avem și noi americanii noștri, mă rog, chiar dacă nu au jucat ei în NBA, dar pe terenurile din Central Parc tot au jucat. Și apoi aveam pretenții și de la antrenorul Ofer Bercovici, care vine dintr-o țară, Israel, unde baschetul este sportul numărul unu. Ba, mai mult, când ai și trei jucători din naționala României (Lăpuște, Burlacu și Szijarto) în echipă parcă te așteptai măcar la un meci câștigat. Asta dacă ne gândim în perspectiva campionatului, unde după ce nu am putut trece de Dinamo, am scăpat victoria din mână și în meciul de la Sibiu și că ne așteaptă meciuri grele. Vrem să credem în optimismul președintelui Dan Boric care spunea că în campionat se joacă pentru celelalte locuri, pentru că titlul de campioană este al Aradului. Așteptăm confirmarea.

În schimb, fetele de la BC ICIM au jucat și au câștigat într-un meci cu Rapidul, adversar pe care nu cu mulți ani în urmă îl învingeau într-o finală de campionat național. Acum ne bucură victoria fetelor pregătite de antrenorul Dan Moraru, victorie ce ar putea readuce echipa în lupta pentru un loc pe podium. Bravo, fetelor!

A revenit UTA din Italia. Chiar dacă nu a câștigat turneul de la Norcia, important e că a avut posibilitatea să joace câteva meciuri, pentru a-i da prilejul antrenorului Radu Nunweiller să-și testeze jucătorii și să se fixeze asupra celei mai bune formule de echipă. Pentru că mai sunt două săptămâni și începe returul, care pentru UTA va fi unul de foc. Scăpăm sau nu de retrogradare? Aceasta e întrebarea. Mai puțin și aflăm.

Tot în săptămâna care a trecut și tot în insula Afroditei, generalul Iordănescu și-a pus la treabă trupele de elită, adică naționala României, cu sau fără „stranieri". A jucat două meciuri, unul câștigat cu Slovacia, altul pierdut cu Rusia. Până aici totul se încadrează în limitele normalului. Senzație au făcut, însă, fotbaliștii din Țara Cangurilor, care au învins Anglia cu 3-1, chiar acasă la cei ce au inventat fotbalul. Surpriza este una de proporții, având în vedere că adversarii Albionului provin din lumea a treia a fotbalului. Victoria Australiei ne duce cu gândul la un alt meci pe care l-a pierdut Anglia. Cu exact 50 de ani în urmă, când pe Wembley marea echipă a Ungariei a administrat un 6-3 Angliei, provocându-le prima înfrângere pe teren propriu. Ei, bine, atunci Ungaria lui Puskas, Hidegkuti, Lorant (cel care a jucat și la UTA) era echipa momentului, fiind neînvinsă timp de patru ani, pierzând în tot acest timp doar un singur meci și acela ultimul de la C.M. din 1954, cel din finala cu Germania (2-3). Deci victoria lor cu Anglia pare, în acest context, normală. Acum, însă, să vină Australia și să-i bată pe englezi la fotbal și nu la rugby, să zicem, este de domeniul fanteziei. Un rezultat ce confirmă încă o dată că în fotbal e posibil orice.

ALEX. CHEBELEU

Baschet feminin

Rezultatul ambiției: o victorie muncită și frumoasă

B.C. ICIM ARAD - RAPID BUCUREȘTI 76-60 (22-16, 23-14, 16-16, 15-14)

Fetele de la B.C. ICIM priveau cu încredere meciul de sâmbătă cu Rapid București. Totodată, știau că au de înfruntat o echipă puternică, cu jucătoare experimentate. Pe când formația noastră e în formare, dar are sportive pe care se poate baza. Multe s-au schimbat față de anul trecut competițional. Fete ce stăteau mai mult pe banca de rezervă, acum reprezintă „scheletul" pe care se construiește formația. Dar nu merită un astfel de tratament din partea arădenilor. Mai demult, Constantin Wünsch, directorul tehnic, ne-a spus **„ e dezolant să joci în fața unei săli goale".** Chiar așa. La Sala Sporturilor a fost foarte puțină lume. E adevărat că fetele nu mai luptă pentru medaliile de aur, dar au nevoie de încurajări. Sunt capabile să facă un joc bun, dar și să piardă când nu te aștepți.

FOTO: ȘTEFAN MATYAȘ

Partida a fost o copie fidelă a meciului cu Sportul Studențesc. Arădencele au câștigat, atunci, neașteptat, iar sâmbătă au făcut un meci la fel de frumos, chiar dacă au avut în față o grupare mai bine cotată. Întâlnirea a fost condusă de la început și până la final de B.C. ICIM. Startul a fost fulminant. Gazdele au condus cu 7-0 în minutul 2 și 20-14 trei minute mai târziu. Sfertul secund a fost de-a dreptul superb. Două „triple" Ioana Grecu, două puncte Anne-Marie Părău și 36-22 (min.16), moment în care antrenorul Dan Militaru cere un minut de respiro. Benefic pentru elevele sale, deoarece se apropie la zece puncte diferență. Și speră într-un succes. Anne-Marie și Ildiko Nagy se înțeleg de minune, Cristina Matei înscrie și ea, iar la pauza mare tabela arăta 45-30. Victoria nu are cum să fie scăpată, chiar dacă mai sunt două sferturi și, având în vedere precedentele dispute, ar putea interveni declinul. Dar nu, jucătoarele de la B.C. ICIM nu au cum să piardă, chiar dacă partenera de întrecere înscrie în ultimul sfert șase puncte în două minute. Finalul, 76-60, consfințește o victorie muncită, frumoasă a vicecampioanelor. Păcat că nu a fost „gustată" de mult mai multă lume.

Formații și marcatoare: B.C. ICIM: Nagy 26, Grecu 18 (3), Părău 18, Matei 8 (1), Chirilă 3, Sandu 2, Lateș 1, Perdei, Moroșan, Moiseev, Simionca, Contra. **Antrenor Dan Moraru. Rapid:** Șerban 19 (2), Pinter 13, Cioacă 12, Stănescu 6, Gheorghiu 5, Atanasiu 5, Moanță, Voinea, Uță, Anuței, Barbu, Scarlat. **Antrenor Dan Militaru**

Au arbitrat bine: Radu Bucerzan (Timișoara) și Lucian Grigoraș (Buzău).

Delegat FRB: Ioan Olaru (București)

ADELA CIOLOCOI

DAN MORARU:

„Mi-a fost frică de ultimele sferturi"

„ Ne bucură mult victoria, mai ales că am obținut-o în fața celei mai experimentate echipe. Tare mi-a fost frică de ultimele două sferturi, având în vedere lipsa de experiență a jucătoarelor, care se reflectă pe final. Fetele au făcut un joc bun și nu s-a mai întâmplat ca în alte meciuri."

A.C.

TOTUL DESPRE EXPERIENȚA DIN FINAL FOUR

● Moarte demnă

Înainte de orice, turneul Final Four de la Limassol a reprezentat o experiență. West Petrom s-a clasat pe locul 4, a rămas datoare dar, vorba aceea, din înfrângeri se învață! Am întâlnit echipe de calibru precum AEL Limassol sau Igokea Aleksandrovač. Doi americani (Woodward, Van Dyke), sârbul Velimirovic și bosniacul Kurilic, cipriotul Kounounis, alături de antrenorul Dragan Raca, tot sârb, au făcut din AEL un team puternic și un învingător merituos. De cealaltă parte, Igokea a convins, încă o dată, că e o grupare solidă, serioasă, cu potențial.

● Care sunt cauzele?

Însă, cu toate acestea, s-ar fi putut mult. Măcar obținerea bronzului, Apollon fiind un team apropiat valoric. Regretele cresc dacă luăm în considerare că arn trecut, deja, atât de Igokea cât și de Apollon, în grupe. De ce nu am repetat succesele? Cauzele sunt multiple. Accidentări (Apostol, Haslett), joc neconvingător... Individualitățile din lot nu formează o veritabilă echipă. Relațiile de joc nu funcționează așa cum ar trebui. Parcă lipsește figura proeminentă, liderul. Ar fi nevoie de corecturi, căci urmează revenirea la campionatul autohton iar apărarea titlului se anunță a fi mai dificilă ca oricând.

● Dacă am fi jucat la Arad

Desigur, alta ar fi fost situația în cazul în care turneul ar fi fost găzduit în orașul nostru. Avantajul propriului teren cântărește enorm. S-a văzut aceasta în Cipru. Inevitabil, ne gândim la disputele AEL - Apollon și AEL - Igokea. Suporteri în transă, în picioare, cântând non-stop. Presiune insuportabilă, sală care „bubuia" . Galerii numeroase, sincronizate. Puțini spectatori. Doar suporteri! Tricouri galbene, respectiv albe oferite fanilor locali. După victoria formației AEL în fața Apollonului, s-au acordat altele, cu scorul partidei imprimat pe ele. Încă un detaliu relevant - întâlnirile de mai sus, s-au dovedit a fi de o calitate ridicată, pe fondul unor arbitraje corecte. Doar o problemă: fanatismul, rivalitatea care au degenerat, în timpul derby-ului local aruncându-se cu petarde și obiecte pe suprafața de joc. Triumful echipei AEL a fost sărbătorit grandios, la cote maxime.

● Haslett a fost sacrificat

Accidentat la un antrenament premergător meciului de debut, Haslett a fost forțat în scopul obținerii unui rezultat favorabil împotriva formației din Aleksandrovač. Înaintea finalei mici, se părea că americanul, suferind de întindere la inghinali, nu va evolua, fiind menajat pentru campionat. Dar, cum Lăpuște și-a uitat echipamentul la hotel, antrenorul Berkovich l-a trimis pe Haslett pe teren. S-a zbătut, însă fără prea mult folos. Mai mult, conform ultimelor estimări, accidentarea lui Haslett s-a agravat, jucătorul devenind indisponibil pentru o perioadă de circa 2-3 săptămâni.

● Orașul contrastelor

Limassolul arată contrastant. Capitalism aplicat pe o structură balcanică. Mașini scumpe, aer condiționat obligatoriu, vegetație exotică. Fără cerșetori, fără treceri de pietoni, fără încălzire centrală. Hoteluri frumoase, cu piscină, pe malul Mediteranei. Dar și zone prăfuite, învechite, în care stăpânește dezordinea. Oameni prosperi, totuși destul de retrași, simpli ca nivel cultural. Atracția orașului o reprezintă Castelul Medieval, datat din anul 1228, ce adăpostește piese de muzeu, respectând evoluția istorică a Ciprului. Neînțelegerile cu turcii sunt de notorietate. Chiar în programul turneului, invitații sunt rugați să devină ambasadori ai dorinței populare, pentru eliberarea de sub ocupația turcească. Dacă la Nicosia, treci granița cu Turcia, nu mai ești primit înapoi, în țară!

● Peripeții la întoarcere

Zborul în Insula Afroditei s-a consumat cu o cursă charter a companiei Romavia, constând 25.000 dolari. La întoarcere, nu am fost scutiți de unele aventuri. Mai întâi, directorul DJTS, Stelian Văduva a... uitat să se prezinte la scara avionului, fiind chemat la microfon. Apoi, în aeronavă, Stelică și-a luat rolul în serios, făcând pe reporterul... Când să decolăm... stupoare! Lipsea un pasager, rămas în vizită la fiica lui, iar cipriotii înconjuraseră avionul cu o mașină a Poliției, nedorind să ne lase să plecăm. După intervenții și o întârziere de două ore, am ajuns la Arad, unde la controlul de rutină, „principalului" Berkovich și lui Attila Veres, le-au fost verificate amănuntit pașapoartele.

● Toroman și Parezanin, vizați de conducere

Președintele Dan Gabriel Boric are în vedere, în viitor, întărirea lotului. Pe lângă evoluția propriei echipe, Boric a privit și în ograda celorlalte grupări. Astfel, a „pus ochii" pe Toroman și Parezanin, cărora le-au fost luate numerele de telefon. Parezanin (1,92 m) este conducător de joc iar Toroman (2,11 m), pivot. Ambii la Igokea.

● Obiectiv - câștigarea Regional Cup

B.C. West Petrom Arad se va înscrie, la finalizarea acestui campionat, tot în Europe Regional Cup. Lucid, președintele Boric este conștient că progresul echipei trebuie să fie treptat, constant. Primul pas este câștigarea acestei întreceri, intenționându-se repetarea cererii de organizare a ultimului act la Arad. O dată adjudecat trofeul, ar urma o competiție superioară pe Continent. Până atunci, se desprinde o concluzie - în Cipru am trăit o experiență care ne va „prinde" bine. Participarea la Final Four, ajungerea în „careul deași" este în sine o onoare pentru baschetul masculin arădean și pentru blazonul clubului. E drept, cununa au luat-o alții. Totuși, performanța rămâne.

„Nu caut scuze"

Ofer Berkovich, antrenor principal:

„Poziția ocupată este obiectivă. Nu s-a jucat bine. Sunt dezamăgit nu doar pentru rezultate, ci și pentru jocul prestat, pentru felul de exprimare a baschetbaliștilor noștri. Cu toate acestea, sunt mândru că am ajuns aici. Am avut și nesănsă, prin accidentarea lui Haslett și nevalorificarea momentului prielnic din meciul cu Igokea (n.a. - la situația de 33-34, în sfertul doi). Latura mentală este importantă. Trebuie să ne refacem încrederea, capitol la care suntem în suferință de la Sibiu încoace. Dacă turneul ar fi fost programat la Arad, ierarhia se putea schimba. Avantajul terenului propriu este important. Nu caut scuze pentru insucces. Trebuie să ne revenim, să schimbăm mentalitatea și concentrarea. Oricum, privind în ansamblu, am pășit înainte în Europa, deci nu trebuie să fim triști. Este un fapt memorabil. Nu se gândea, poate, nimeni la începutul sezonului, că vom juca în Final Four. E nevoie, în continuare, de respect și de sprijin pentru câștigarea campionatului".

„Jucătorii și antrenorii au fost depășiți"

Dan Gabriel Boric, președinte: „Din punctul de vedere al conducerii, am luat toate măsurile. Am venit cu două zile mai devreme, cu o cursă charter, pentru a nu exista oboseală, am impus un program strict, dar se pare că jucătorii și antrenorii au fost depășiți de importanța turneului. Igokea putea fi întrecută, dacă măcar trei din cei șapte jucători de bază ar fi evoluat la adevărata valoare. Din primul meci îi remarc doar pe Szijarto, pentru dăruire și pe Haskins, aflat în revenire de formă, la 70% din capacitate. Accidentat, Haslett s-a achitat parțial de sarcini însă nu a fost susținut de colegi. Foarte puține din schemele concepute de el au reușit. Nu pot să nu spun că sunt dezamăgit de aportul jucătorilor de la lotul național. Alături de americani, ar fi trebuit să reprezinte atuul echipei. Ne rămâne să ne concentrăm la maximum pentru campionat. Antrenorii trebuie să știe să utilizeze calitățile native și tehnice ale jucătorilor, iar ultimii să înțeleagă că, în modul în care au evoluat aici, nu vor câștiga meciurile cu Rompetrol și Dinamo".

Grupaj realizat de
ADRIAN HĂRȚĂU

Meciuri amicale

Frontiera Curtici - UAV Telecom Arad 3-1 (3-0)

În continuarea jocurilor de pregătire, divizionarele C arădene, Frontiera Curtici și UAV Telecom Arad și-au dat întâlnire sâmbătă dimineață, la Curtici. A rezultat un joc atractiv, în care cei doi tehnicieni au putut să își pună la punct unele scheme tactice, în vederea abordării returului cu succes.

A fost 3-1 (3-0) pentru Frontiera, prin golurile reușite de: Băd -2 și Aldea, respectiv Heteș.

Sandu Gaica a început în formula: Boiți - Călin, Aldea, Maghici, Fâșie - Ciucur, Gyorgy, Stan, Moț - Băd, Pop. **Au mai evoluat:** Sârbuț, Roșca, Liga, Cotuna, Oros, Moțiu și Istinie.

Marius Grad a răspuns cu: Cohan- Toma, Grad, Barna, Savin - Oprescu, Szellelky, Arman, Gligor - Ardelean, Vuin. **Au mai jucat:** Sabău, Stângu, Lobonț, Barna jr. Heteș, Jula, Teacă și Cati.

D. SCRIDON

Comera Arad - West Petrom Arad 2-0 (2-0)

Sâmbătă dimineață, pe terenul din Sânpaul, a avut loc meciul amical de fotbal dintre Comera și West Petrom. Divizionara D s-a impus - deacum deloc surprinzător, dacă ne uităm la parcursul divizionarei C din săptămâna care a trecut, presărat doar cu înfrângeri, e drept amicale - cu 2-0, grație golurilor reușite de: Martincsek min. 10 și R. Balaj min. 45.

Antrenorul „petroliștilor", Feri Tisza a început jocul în formula: Bonta - Bilia, Sighete, Roșu, V. Fritea - Franyov, Ponta, Turcan - Solomon, Moț, Pirtea. **Au mai evoluat:** Cioară, Șerb, Anca, Purda, Ciortan, R. Tisza.

În această săptămână, West Petrom Arad are în „agendă" alte patru partide cu caracter de verificare, după cum urmează: marți, la Elore Bekescsaba; miercuri, la Olimpia Salonta; vineri, cu Lotul Național UEFA '85 și sâmbătă, cu Frontiera Curtici.

D. SCRIDON

F.C. Tricotaje Ineu - Olimpia Salonta 11-2 (6-0)

Disputată la un interval de trei zile, partida revanșă dintre F.C. Tricotaje Ineu și Olimpia Salonta a avut același câștigător. De această dată, divizionara C arădeană chiar și-a zdrobit adversarul - lider în Divizia D Bihor - înscriindu-i 11 goluri în condițiile în care nu a putut conta pe câțiva oameni de bază: Irimia, Pantea, Iambor, Plisca, Kocsis (bolnavi) și Claudiu Balaci (învoit pentru a susține un examen la Facultate). În lipsa acestora, responsabili cu spectacolul au fost: Dulhaz-Rus, Halasz, Jurcă, Bunaciu - Mitiți, Abrudan, Georgiu, Militaru - Luce, Mangu, dar și Luca, Goldiș, Popa și Laza, introduși pe parcursul meciului de antrenorul Cigan. Golurile ineuanilor au fost opera jucătorilor: Luca (2), Mangu (2), Bunaciu, Mitiți, Abrudan, Georgiu (3, două din penalty) și Popa.

Adversari acum mai bine de cinci ani în F.C. Bihor - UTA (0-0), actualul atacant al F.C. Tricotaje, Cristian Luca și tehnicianul ACU, Marcel Coraș vor fi din nou față în față, astăzi, pe arena „Motorul".
Foto: ȘT. MATYAȘ

Astăzi, de la ora 14,00, pe „Motorul", F.C. Tricotaje Ineu își măsoară forțele cu o altă echipă arădeană, ACU Arad, într-un meci de verificare cu un deznodământ greu de prevăzut.

C. MNERIE

A.C. Universitatea Arad - Minerul Moldova Nouă 3-1 (2-1)

Divizionara „C" A.C. Universitatea a continuat seria meciurilor amicale, întâlnind sâmbătă, pe stadionul „Motorul", Minerul Moldova Nouă, grupare ce s-a întărit în această iarnă cu foști divizionari „A" cum ar fi Iosif Sijii (fost la C.S.M. Reșița) sau Călin Mada (ex U.M.T.).

Marcel Coraș a început partida cu Sinescu-Pocean, Stupar, Bogojel-Balint, Boloș, Varga, Aslău, Bâgu-Ștefăligă, C. Roșca. Pe parcurs, au mai intrat în teren Oprean, Folea, Pavel, Mariș, S. Roșca și Turcaș. După ce oaspeții au reușit deschiderea scorului, golurile marcate de Balint, Stupar și Mariș au întors soarta partidei în favoarea „studenților" arădeni. De remarcat faptul că poarta celor din Moldova Nouă a fost apărată de Păscălău, fostul portar al A.C. Universitatea.

RADU ROMANESCU

SZILLYER DĂ PROBE DE JOC ÎN AUSTRIA

După ce a fost testat de UTA - prea puțin a fost folosit la prim divizionara A pentru a arăta ce (și dacă) poate - mijlocașul echipei UAV Telecom, Szillyer se află în aceste zile în capitala Austriei, la Viena, unde dă probe de joc la o echipă de liga a doua.

În cazul în care va reuși să-i convingă pe conducătorii clubului vienez, Szillyer are mari șanse de a evolua în fotbalul austriac. Evident, dacă președintele Gh. Marinca nu se va opune acestui transfer.

D. S.

Voința Macea se va bate pentru locurile fruntașe

Sub comanda aceluiași inimos antrenor-jucător, Florin Crișan, măcenii și-au reluat pregătirile în data de 22 ianuarie, reacomodarea cu efortul având loc pe plan local. Plecarea într-un cantonament centralizat este inutilă având în vedere condițiile naturale cu iz de munte din Grădina Botanică din localitate ale cărui posibilități sunt exploatate la maxim prin cele patru antrenamente săptămânale cu un vădit caracter fizic. Lotul de jucători este format din: Ciornei, Avram - portari; Moț, Alb, Vuin, Covăsan, G. Duma, Sferdean, Filipaș, Cîmpian, Buruiană, Hornea, F. Șimăndan I, F. Șimăndan II, Crișan. Având în vedere obiectivul stabilit de conducerea formată din primarul Ioan Mercea și sponsorul Ștefan Mișcuța, care constă în ocuparea unui loc în primele cinci ale clasamentului, s-au realizat patru achiziții însemnate pentru acest nivel: Muj și Gyengye (Vulturii Socodor), Fedor (Romvest) și Arși (Frontiera Curtici). Totodată au părăsit echipa Leva (Dorobanți) și A. Duma (UAV Telecom II) iar la serviciile lui Pantea s-a renunțat. Un singur amical au jucat măcenii și acela pierzându-l categoric: 0-5 cu West Petrom Pecica. Pentru că AJF Arad s-a jucat de-a „alba-neagra" cu Memorialul „Coco Dumitrescu" programul viitoarelor meciuri de pregătire ale măcenilor a fost dat puțin peste cap, astfel că la orizont este certă o singură partidă amicală, joc cu Comera Șofronea la Macea. Se mai speră în aducerea unui atacant, care să facă pereche în avanposturi cu Buruiană pentru că oful antrenorului este ineficacitatea manifestată în tur de echipă.

SORIN CAZAN

DE LA A.J.F. ARAD

Marți 18.02.03, orele 10,30 sunt convocați la sediul A.J.F. Arad, antrenorii de la grupele de vârstă 1988, 1989 și 1990, pentru planificarea campionatului.

Președintele Com. Jud. Copii Juniori, Ionuț Leac

Va deveni „Șoimii Pâncota" societate pe acțiuni?

Elevii lui Raul Negrilă s-au reunit în 20 ianuarie, reluând programul de pregătire cu câte patru antrenamente pe săptămână. Echipa nu a mai efectuat un stagiu centralizat de pregătire, aflându-se chiar în pericolul de a pierde sprijinul Primăriei din Pâncota, care conform noilor legi, mai poate ajuta „Șoimii" doar în cazul în care clubul va deveni societate pe acțiuni, lucru de care președintele Titi Negrilă va trebui să se ocupe în răgazul pe care îl mai are până la startul returului.

„Șoimii" au început și partidele de verificare, după înfrângerile înregistrate cu UAV Telecom și A. C. Universitatea, urmând sâmbătă un 2-2 cu Viitorul Satu Nou, iar miercuri vor întâlni pe Șiriana Șiria. **„Anularea Memorialului „Nicolae Dumitrescu" ne-a cam încurcat programul de pregătire, deoarece era util înainte de începerea returului"**, ne-a declarat Raul Negrilă, care va încerca să găsească alți adversari pentru meciuri amicale.

La capitolul jucători noi nu s-a înregistrat încă nimic, existând deocamdată discuții pentru fotbaliști de la Tricotaje Ineu sau A. C. Universitatea, în timp ce la plecări, golgeterul Nelu Gherman va „servi patria" timp de șase luni, despre fundașul Edu nu se știe nimic, iar mijlocașul Munteanu nu știe dacă va îmbrăca în continuare tricoul „Șoimilor".

RADU ROMANESCU

UTA ARE NEVOIE DE GIGI BORUGĂ

Nu puțini sunt cei care ne-au căutat la redacție ori ne-au telefonat pentru a ne întreba: **„Mai este Gigi Borugă la UTA?"**

Pe bună dreptate, oamenii prin a căror vene curge sânge „alb-roșu" sunt contrariați de ușurința cu care unii conducători din club au acceptat să-l treacă pe nea' Gigi pe „linie moartă". Ei, suporterii adevărați, nu pot uita că UTA a început să adune puncte, în toamnă, odată cu instalarea lui Borugă în funcția de director tehnic. El a fost „talismanul" nostru de la Timișoara și artizanul multor puncte reușite în tur, fie doar și numai prin optimismul lui (vezi aici meciul cu Steaua, când mulți l-au catalogat nebun, pentru curajul de a declara că vom câștiga cu 3-0 și... cât de aproape a fost de acel pronostic).

Gigi Borugă a conlucrat eficient și cu fostul „principal" Ionuț Popa - lucru recunoscut chiar de el -, chiar dacă unii pseudo-specialiști ce s-au lipit de club au încercat să bage „zâzanie" între cei doi. Ionuț - care numai iubit n-a fost de conducătorii clubului - s-a săturat și a plecat. Avea, să recunoaștem, terenul pregătit. Gigi Borugă a rămas să se lupte cu mentalitățile învechite ale lui Gherghel. Și nu numai.

Încet-încet „lipitorile" din jurul președintelui Chișbora au reușit să-l marginalizeze pe Gigi Borugă. În inconștiența lor nu-și dau seama că UTA are mai mare nevoie de Gigi Borugă decât de toți pseudo-specialiștii la un loc. Pentru „Bătrâna Doamnă", Gigi era să moară pe banca de rezerve în urmă cu câțiva ani. Pentru „sfătoșii" colaboratori ai d-lui Chișbora, UTA nu înseamnă decât, probabil, o chestie de imagine și - dacă se poate - o „vacă de muls". Asta e diferența.

Nu spunem că Gigi Borugă e întruchiparea perfecțiunii. Are păcatele lui. Dar are o sumă de calități pe care Chișbora et company ar trebui să le exploateze la maximum. Dacă vor cu - adevărat binele echipei.

UTA are nevoie de Gigi Borugă...

N.A.: Zilele trecute am încercat să stăm de vorbă cu Gigi Borugă. Acesta ne-a refuzat politicos, spunând că o să vină vremea să spună ce are de spus...

DANIEL SCRIDON

FOTBAL INTERNAȚIONAL

Bundesliga - etapa a 21-a

Hamburg-Wolfsburg 2-0; 1860 München-Bayern München 0-5; Bayer Leverkusen-Hansa Rostock 1-2; Borussia Dortmund-VFL Bochum 4-1; Schalke 04-VFB Stuttgart 2-0; Arminia Bielefeld-F.C. Kaiserslautern 1-1; F.C. Nürnberg-Werder Bremen 1-0; Cottbus-Hannover '96 3-0 ; Borussia Moenchengladbach-Hertha Berlin 0-2.

În clasament: 1. Bayern München 47 p; 2. Dortmund 39 p; 3. Stuttgart 36 p. ..... 16. Cottbus 20 p; 17. Moenchengladbach 19 p ; 18. Kaiserslautern 17 p.

II Calcio - etapa a 21-a

AS Roma-Brescia 0-0; Chievo Verona-Inter 2-1; Atalanta-Udinese 0-0; Empoli-Perugia 1-1; AC Parma-Juventus 1-2 (gol pentru gazde semnat de Mutu); Piacenza-Bologna 3-1; Reggina-Como4-1; Torino-Modena 1-1.

În clasament: 1. Juventus 45 p; 2. Inter 45 p ; 3. AC Milan 42 p; 4. Lazio 38 p; ..... 15. Modena 22 p; 16. Piacenza 16 p; 17. Torino 13 p; 18. Como 12 p.

Primera Division - etapa a 22-a

Valladolid-Deportivo La Coruna 0-1; Valencia-Malaga 2-0; Espanyol-F.C. Barcelona 0-2; Celta Vigo-Recreativo de Huelva 4-1; Athletic Bilbao-F.C. Sevilla 2-0; Osasuna-Real Madrid 1-0; Alaves-Villarreal 1-0; Racing Santander-Rayo Vallecano 2-0.

În clasament: 1. Real Sociedad 44 p ; 2. Real Madrid 42 p; 3. Valencia 42 p; ..... ; 18. Rayo Vallecano 22 p; 19. Espanyol 22 p; 20. Huelva 15 p.

Baschet juvenil

B.C. CSȘ WEST PETROM ARAD - LPS ORADEA 102-69 (48-34)

Prima etapă a returului din Campionatul Național de juniori I a coincis cu o victorie pentru sportivii pregătiți de Istvan Steinhübel și Valeria Bondor. Astfel, ieri, la Sala „Decebal", baschetbaliștii arădeni au trecut fără probleme de LPS Oradea cu scorul de 102-69. **Au înscris pentru CSȘ West Petrom:** Bondor 25, Mandache 19, Szekely 15, Crângașu 14, Baltă 13, Doba 7, Ambruș 4, Cosma 3, Pincigă 2.

Etapa următoare, echipa arădeană se va deplasa la Timișoara.

A.C.

„În Cupa Davis avem un public extraordinar"

afirmă tenismanul Victor Hănescu

Carte de vizită: • Născut la București, 27.07.1981 • 1,98 m/85 kg • Clasament ATP - 159 • A debutat în circuitul ATP în urmă cu trei ani • În Cupa Davis a jucat la simplu trei meciuri, câștigându-le pe toate. Student la ANEFS București • Antrenor: Dănuț Firicel Toma.

– Anul trecut ai avut probleme la umăr. Cum te simți acum?

– Sunt bine, mulțumesc. Nu mai am nici un fel de probleme medicale.

– Ce simți când joci în Cupa Davis?

– Joc pentru țară, avem un public extraordinar. Eu încerc să mă descurc cât mai bine pentru a câștiga.

– Ce mașină, muzică, filme și mâncare îți plac?

– Să le iau pe rând: Audi, Eagles, Mark Antony, comediile și cele de acțiune, pui și pireul de cartofi.

ANELA FREER

REÎNTOARCEREA „BĂTRÂNEI DOAMNE”

Sâmbătă, la ora 12,30, autocarul firmei „Pletl” a adus acasă delegația clubului UTA, de la turneul internațional amical de fotbal, de la Norcia. La sediul clubului, jucătorii, antrenorii și conducătorii au fost așteptați de directorul sportiv Dorel Cura, președintele C.A., Călin Chișbora fiind reținut de câteva probleme familiale.

Unii jucători au fost așteptați de soții, ori prietene, alții de... propriile automobile, toți fiind grăbiți să ajungă acasă, în mijlocul familiei.

Antrenorul Nunweiller era extenuat, „secundul” Pană se grăbea să ajungă la gară, pentru a prinde un tren de București, nimeni nu avea chef de vorbe prea multe. Singurul care ne-a „aruncat-o” a fost oganizatorul de competiții, Teodor Gherle: ***„Mi-a fost dor de voi!”***

Jucătorii au primit liber până marți, când Nunweiller VI va conduce primul antrenament „românesc”, după întoarcerea din Italia. Miercuri e programat „amicalul” de la Arad, cu Corvinul Hunedoara, așa că cei de la UTA nu au timp de tras chiulul. Mai ales că urmează un retur „de foc”.

LEO SFÂRA

„Trebuie să credem în șansa noastră, pentru a putea aborda fiecare meci la victorie”

• afirmă Radu Nunweiller - antrenorul principal al F.C. UTA

– Domnule Nunweiller, cât de mult v-a edificat acest turneu asupra sistemului de joc și a jucătorilor cu care veți „defila” în returul campionatului?

– La Bazna nu am putut face decât pregătire fizică, iar în prima zi, în Italia era zăpadă. Ne-am speriat, dar am avut terenuri bune și ne-am putut antrena. Este clar că am reușit să cunosc destul de bine calitățile și defectele tuturor jucătorilor, ce gândesc, cum gândesc, ce obiective au, unde vor să ajungă ca fotbaliști. M-am edificat asupra jucătorilor pe care îi am în lot, așa că știu ce am de făcut.

– Care au fost reușitele, dar și nereușitele din acest turneu?

– Faptul că ne-am putut antrena înseamnă foarte mult. Că am reușit să-i cunosc pe jucători este - iarăși - remarcabil. Am evoluat bine cu selecționata Albaniei, cu Dinamo Tirana și cu S.K. Sabku, jucătorii răspunzând bine solicitărilor. Din păcate, am piedut fără drept de apel în fața lui Litex Loveci, iar trist e că nu ne-am prea creat faze de gol. A fost cel mai slab meci al nostru. Cu F.C. Argeș, am primit prea ușor cele trei goluri, dar am condus noi, iar apoi am făcut schimbări. Era primul joc și obiectivul meu era să văd la lucru întregul lot avut la dispoziție.

– Au fost jucători care v-au impresionat, ori v-au dezamăgit?

– Nu pot să spun ceva în acest sens, deoarece nu au existat extreme. Echipa are nevoie de lideri, jucători cu personalitate, oameni cu caracter, căci va urma - în retur - un adevărat război. Avem în echipă așa ceva, iar ei trebuie să-i poată trage în spate pe cei tineri. Au ajuns la o anumită experiență și mentalitate, aștept un angajament maxim de la ei. Nu trebuie să intre pe teren cu gândul că patru puncte sunt multe de recuperat. Nu am nevoie de aceștia. Din ce am la dispoziție, voi încerca să fac o echipă bună, iar din 1 martie aceștia trebuie să dea totul pe teren.

– De ce ați renunțat așa de repede la cei patru străini aflați în probe?

– În general, marea majoritate a jucătorilor de acest gen vin

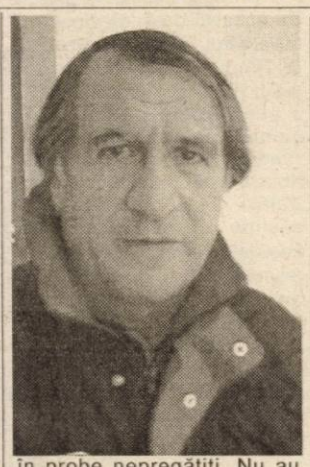

în probe nepregătiți. Nu au cluburi, nu joacă de ceva timp, nu se integrează în sistemele gândite de antrenori. Acum, cei patru nu duceau nimic în plus UTA-ei. Știu că cei din Consiliul de administrație fac eforturi pentru a aduce doi jucători de valoare, așa că suntem încă în căutarea lor.

– Nici fundașul de la Dinamo Tirana nu se încadrează în sistemul gândit de dumneavoastră?

– E o invenție a cuiva! Nu l-am urmărit, mi s-a spus și mie să mă uit cum joacă, în partida de vineri. Nu am nici o opinie, echipa lui probabil că a prins și o zi mai slabă în meciul cu UTA, iar din punctul meu de vedere acest transfer nu este de actualitate.

– Este Costel Pană antrenorul secund de care aveați nevoie la UTA?

– Știu că la UTA se vorbea mai demult despre C. Pană. Prin ceea ce a arătat el în Italia, poate aduce ceva bun la UTA. E un om care vrea să învețe ceva. Sunt mulțumit de el, lucrează foarte bine și e motivat.

– Este adevărat că vă gândiți să renunțați la câțiva jucători, iar în aceste zile veți înainta lista cu ei, conducerii clubului?

– Nu vă pot spune dacă mâine se va întâmpla așa ceva. Tot timpul mă gândesc la mai multe lucruri. Este însă clar că vreau să fac bine clubului, iar dacă cineva e nemulțumit, trebuie să înțeleagă faptul că pe primul loc e UTA. Dacă trebuie să iau decizii ce fac bine clubului, nu voi ezita să procedez în acest sens. Asta, în funcție de ce jucători vom găsi pentru a fi transferați. Din țară, ori din străinătate. Până la sfârșitul acestei luni, când se încheie perioada de transferări, am timp să mă mai gândesc, voi face o alegere atunci când sunt convins că e bine să fac acel pas.

– Cu ce aveți acum la dispoziție, după ce ați reușit să vedeți la Norcia și după ce i-ați cunoscut pe jucători, credeți că UTA poate să se salveze de la retrogradare?

– Este greu, dar nu imposibil! Trebuie să credem în șansa noastră, pentru a putea aborda fiecare meci la victorie. La noi e și o mare problemă mentală, iar dacă reușim să trecem cu bine peste acest aspect cred că avem o șansă bună de a ne salva. E interesul tuturor să joace și la anul în prima divizie. Același lucru se poate spune și despre antrenori, conducători și suporteri.

– Domnule Nunweiller vă mulțumim și vă urăm mult succes în dificila misiune la care v-ați înhămat, aceea de a salva UTA de la retrogradare!

LEO SFÂRA

Pit și Mărginean - luați în evidența lui A.C. Milan

Doi dintre cei mai de perspectivă jucători de la F.C. UTA, Adrian Pit și Radu Mărginean au fost urmăriți cu atenție de reprezentanți ai clubului A.C. Milan. La Norcia au fost prezenți o multitudine de procuratori și reprezentanți a unor cluburi de calibru din Italia. Pit și Mărginean au reușit să facă impresie bună și au fost notați în agendele celor de la A.C. Milan. Preventiv, pentru a ști unde evoluează...

L. S.

Njock - solicitat de Litex Loveci

Conducătorii clubului Litex Loveci au înaintat o ofertă clubului UTA, pentru transferul lui Jeremie Njock, exact atunci când în Italia se afla și impresarul jucătorului, Gheorghe Dumitrașcu.

Se pare că tratativele au căzut încă înainte de a începe, deoarece Emanoil Gherghel a cerut o sumă de bani care i-a liniștit pe bulgari.

L. S.

Problemele lui Costel Pană

Imediat după sosirea de la Norcia, antrenorul secund al UTA-ei, Costel Pană s-a pus, iarăși, pe drum, destinația fiind București.

El va ajunge în Arad marți dimineața și se va muta din apartamentul închiriat de club, într-o garsonieră. Asta, până se va găsi o altă locuință pentru C. Pană. Interesant e faptul că garsoniera e goală, iar în cel mai scurt timp trebuie mobilată, pentru a avea și tehnicianul unde să agațe haina de pe el.

L. S.

Schimb Tufișul - Iordache?

Dacă UTA nu a reușit să aducă vreun jucător până la ora actuală, alte echipe s-au interesat de cei de la UTA. De exemplu, F.C. Argeș l-a solicitat pe portarul Tufișul, care este proprietate arădeană, după ce s-au plătit banii (25.000 de dolari, pe 3 februarie a.c.) lui F.C. Farul Constanța.

Antrenorului Nunweiller i-a plăcut cum a evoluat (dar a și marcat două goluri UTA-ei), în repriza secundă, pitești eanul Iordache. Acum, celor de la UTA le-a încolțit în minte o negociere cu F.C. Argeș, în privința unui schimb între cei doi jucători. Rămâne de văzut dacă se va concretiza acest lucru.

L. S.

Un utist - „la cuțit”

Singurul fotbalist al UTA-ei care se confruntă cu probleme medicale după turneul de la Norcia este tânărul mijlocaș Adrian Pit. Fotbalistul are o depunere de calciu în zona inghinalilor și va trebui să se supună unei intervenții chirurgicale. Aceasta va avea loc peste două săptămâni la o clinică din Italia, costurile urmând să fie suportate de proprietarul utistului, Angelo Gandolfi.

C.M.

SE CONTUREAZĂ ECHIPA DE BAZĂ

Antrenorul Nunweiller a testat, la Norcia, sisteme de joc și jucători pentru a se edifica asupra a ceea ce va folosi în retur. De exemplu, se deduce faptul că Baldovin și Luca nu pot evolua în același timp, la fel și Bier cu Demian. Apoi, câțiva jucători au devenit titulari indiscutabili. E vorba de Panin, Panaitescu, Drida, Mărginean, R. Nagy, Fritea și Njock.

S-a încercat cu Ianu lângă fotbalistul camerunez, dar tânărul jucător al UTA-ei nu s-a ridicat la nivelul cerut de tehnicianul „elvețian”. Marius Popescu l-ar putea scoate din primul unsprezece pe Manta, căci se integrează în ideea tactică a lui Nunweiller VI, iar R. Nagy ar urma să urce în spatele lui Njock.

Cel mai probabil, antrenorul Radu Nunweiller va folosi sistemul 4-4-1-1, iar echipa de bază care se conturează este următoarea:

Bogdan-Panin, Bier, Luca, Panaitescu-Drida, M. Popescu, Mărginean, Fritea-R. Nagy - Njock.

LEO SFÂRA

„Este pentru prima dată în carieră când am putut sta alături de antrenori profesioniști”

• declară Emanoil Gherghel - director general executiv la F.C. UTA

– Domnule Gherghel, ce a însemnat pentru F.C. UTA participarea în premieră la turneul de la Norcia?

– Pentru echipă, un bun prilej de pregătire, căruia îi găsesc finalitatea într-o evoluție superioară în returul campionatului. Pentru club, a însemnat, în primul rând, eforturi financiare deosebite și vreau să-mi exprim mulțumirea față de Consiliul de administrație, pentru că nu ne-a lipsit nimic la Norcia.

– Considerați că F.C. UTA a făcut o figură frumoasă la Norcia, ori a fost - mai degrabă - o dezamăgire?

– Dacă ne luăm după rezultate, atunci probabil că se aștepta mai mult de la echipă. Dacă o luăm din punct de vedere al concepției de pregătire, a realizărilor practice din procesul de antrenament, participarea o pot califica drept bună. Dacă ne luăm după comportamentul jucătorilor, ca răspuns la exigențele pregătirii, pot afirma - cu tărie - că e foarte bună. Pentru ultima afirmație referitoare la aportul jucătorilor la acest proces, ei au răspuns la un efort deosebit. Subliniez faptul că UTA a fost printre puținele echipe care au efectuat zilnic câte două antrenamente, inclusiv în ziua unui meci, iar primul, cel de dinaintea unui joc, nu a fost deloc o formalitate.

– Ați văzut la lucru cei doi antrenori noi de la F.C. UTA. Ce impresie v-au lăsat aceștia?

– Dacă vreți o apreciere, vreu să vă spun - fără să minimalizez experiențele pe care le-am avut cu alți tehnicieni - că este pentru prima dată în carieră când am putut fi alături de antrenori profesioniști.

– La UTA au fost patru jucători în probe. Se spunea - cel puțin despre Dje Ludovic și Tealdi - că se integrează în sistemul de joc impus de antrenorul Nunweiller. De ce s-a renunțat la serviciile lor?

– Vă spun - în premieră - că toți au probat calități care îi puteau aduce la echipa noastră. Cei doi, despre care spuneți, sunt jucători de valoare. Din păcate, toți sunt nepregătiți, nu pot evolua decât maximum 30 de minute la un nivel corespunzător. UTA trebuie să scape de retrogradare, are nevoie de fotbaliști care o pot ajuta acum, nu de cei care își intră în ritm pe la mijlocul returului, pentru ca apoi să vadă antrenorul Nunweiller unde îi pune în teren. Nu se poate aștepta integrarea lor.

– Să abordăm și subiectul jucătorilor care pot ajuta UTA în momentul în care ajung la echipă. Ați fost cu ochii pe un fundaș central albanez?

– Da! Vineri a jucat împotriva noastră. Este căpitanul de echipă al lui Dinamo Tirana, component al primei reprezentative a Albaniei și are calități fizice de invidiat. Suntem în legătură cu Dinamo Tirana, urmează ca o hotărâre să fie luată în cel mai scurt timp. Pentru a evita o altă altă întrebare legată de aducerea unui vârf de atac, vă spun că nu am găsit unul care să impresioneze în așa fel încât să credem că poate salva echipa de la retrogradare.

– O ultimă întrebare. E posibil ca UTA să rămână cu actualul lot de jucători și să abordeze cu acesta returul de campionat?

– Întrebare grea! Există o preocupare permanentă de a îmbunătăți numeric și valoric lotul. Indiferent de situație, sunt convins că F.C. UTA va juca superior turului de campionat și cred că va obține mai multe puncte, toate acestea pentru atingerea obiectivului, salvarea de la retrogradare.

– Domnule Gherghel, vă mulțumim pentru minutele acordate.

LEO SFÂRA

Programul returului Diviziei „A”

Etapa 16 (sâmbătă, 1 martie 2003)

Ceahlăul Piatra Neamț-Dinamo București
Astra Ploiești-„U” Craiova
FCM Bacău-Poli „AEK” Timișoara
Steaua București-F. C. Brașov
F. C. Argeș Pitești-Oțelul Galați
Rapid București-Sportul Studențesc București
Gloria Bistrița-Farul Constanța
F. C. Național București-F. C. UTA

Etapa 17 (sâmbătă, 8 martie 2003)

Dinamo-Astra
„U” Craiova-FCM Bacău
Poli AEK-Steaua
F. C. Brașov-F. C. Argeș
Oțelul-Rapid
Sportul-Gloria
Farul-Național
UTA-Ceahlăul

Etapa 18 (sâmbătă, 15 martie 2003)

Ceahlăul-Astra
FCM Bacău-Dinamo
Steaua-U Craiova
F. C. Argeș-Poli AEK
Rapid-F. C. Brașov
Gloria-Oțelul
Național-Sportul
UTA-Farul

Etapa 19 (sâmbătă, 22 martie 2003)

Astra-FCM Bacău
Dinamo-Steaua
U Craiova-F. C. Argeș
Poli AEK-Rapid
F. C. Brașov-Gloria
Oțelul-Național
Sportul-UTA
Farul-Ceahlăul

Etapa 20 (sâmbătă, 5 aprilie 2003)

Ceahlăul-F. C. M. Bacău
Steaua-Astra
F. C. Argeș-Dinamo
Rapid-„U” Craiova
Gloria-Poli AEK
Național-F. C. Brașov
UTA-Oțelul
Farul-Sportul

Etapa 21 (sâmbătă, 12 aprilie 2003)

FCM Bacău-Steaua
Astra-F. C. Argeș
Dinamo-Rapid
„U” Craiova-Gloria
Poli AEK-Național
F. C. Brașov-UTA
Oțelul-Farul
Sportul-Ceahlăul

Etapa 22 (miercuri, 16 aprilie 2003)

Ceahlăul-Steaua
F. C. Argeș-FCM Bacău
Rapid-Astra
Gloria-Dinamo
Național-U Craiova
UTA-Poli AEK
Farul-F. C. Brașov
Sportul-Oțelul

Etapa 23 (sâmbătă, 19 aprilie 2003)

Steaua-F. C. Argeș
FCM Bacău-Rapid
Astra-Gloria
Dinamo-F. C. Național
„U” Craiova-UTA
Poli AEK-Farul
F. C. Brașov-Sportul
Oțelul-Ceahlăul

Etapa 24 (sâmbătă, 26 aprilie 2003)

F. C. Argeș-Ceahlăul
Rapid-Steaua
Gloria-FCM Bacău
Național-Astra
UTA-Dinamo
Farul-„U” Craiova
Sportul-Poli AEK
Oțelul-F. C. Brașov

Etapa 25 (sâmbătă, 3 mai 2003)

F. C. Argeș-Rapid
Steaua-Gloria
FCM Bacău-Național
Astra-UTA
Dinamo-Farul
„U” Craiova-Sportul
Poli AEK-Oțelul
Ceahlăul-F. C. Brașov

Etapa 26 (miercuri, 7 mai 2003)

Rapid-Ceahlăul
Gloria-F. C. Argeș
Național-Steaua
UTA-FCM Bacău
Farul-Astra
Sportul-Dinamo
Oțelul-„U” Craiova
F. C. Brașov-Poli AEK

Etapa 27 (sâmbătă, 10 mai 2003)

Rapid-Gloria
F. C. Argeș-Național
Steaua-UTA
FCM Bacău-Farul
Astra-Sportul
Dinamo-Oțelul
„U” Craiova-F. C. Brașov
Ceahlăul-Poli AEK

Etapa 28 (sâmbătă, 17 mai 2003)

Gloria-Ceahlăul
Național-Rapid
UTA-F. C. Argeș
Farul-Steaua
Sportul-FCM Bacău
Oțelul-Astra
F. C. Brașov-Dinamo
Poli AEK-„U” Craiova

Etapa 29 (sâmbătă, 24 mai 2003)

Gloria-Național
Rapid-UTA
F. C. Argeș-Farul
Steaua-Sportul
FCM Bacău-Oțelul
Astra-FC Brașov
Dinamo-Poli AEK
Ceahlăul-„U” Craiova

Etapa 30 (miercuri, 28 mai 2003)

Național-Ceahlăul
UTA-Gloria
Farul-Rapid
Sportul-F. C. Argeș
Oțelul-Steaua
F. C. Brașov-FCM Bacău
Poli AEK-Astra
Dinamo-U Craiova

JOCURILE DE BARAJ pentru accederea în Divizia A vor avea loc sâmbătă, 14 iunie 2003 (turul) și miercuri, 18 iunie 2003 (returul).

SFERTURILE DE FINALĂ ALE CUPEI ROMÂNIEI vor avea loc pe 5 martie (turul) și 19 martie (returul). Semifinalele se vor disputa pe 23 aprilie (turul) și 14 mai (returul). Finala Cupei României este programată pe 31 mai.

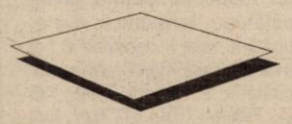

Returul Diviziilor B și C va începe pe 8 martie și se va încheia pe 7 iunie.

Clasamentul turului

1. Rapid	15	13	0	2	36-11	39	(+18)
2. Dinamo	15	9	2	4	29-16	29	(+5)
3. Steaua	15	7	4	4	15-13	25	(+1)
4. FC Național	15	7	3	5	19-15	24	(+3)
5. Gloria	15	6	4	5	19-13	22	(+1)
6. Poli AEK	15	7	1	7	22-23	22	(-2)
7. FC Brașov	15	6	3	6	17-19	21	(-3)
8. Oțelul	15	6	3	6	15-20	21	(0)
9. FCM Bacău	15	5	4	6	16-15	19	(-5)
10. Ceahlăul	15	4	6	5	21-16	18	(-6)
11. Univ. Craiova	15	5	3	7	18-24	18	(-6)
12. Sportul	15	5	2	8	20-23	17	(-4)
13. Astra	15	5	2	8	18-25	17	(-7)
14. FC Argeș	15	5	2	8	14-21	17	(-4)
15. Farul	15	5	2	8	13-21	17	(-4)
16. UTA	**15**	**4**	**1**	**10**	**15-32**	**13**	**(-8)**

Clasament golgeteri

1. Ion Daniel Dănciulescu	Dinamo	10 (2)
2. Laurențiu Nicolae Diniță	Sportul Stud.	8 (0)
3. Octavian Chihaia	Sportul Stud.	7 (2)
4. Mircea Vasile Oprea	Poli AEK	7 (0)
5. Florin Bratu	Rapid	6 (0)
6. Sergiu Marian Radu	FC Național	6 (0)
7. Claudiu Răducanu	Steaua	6 (2)
8. Adrian Constantin Solomon	Ceahlăul	6 (0)
9. Sandu Negrean	Gloria	6 (4)
10. Cătălin Marcel Cursaru	FCM Bacău	6 (1)

* în paranteză numărul de goluri marcate din penalty

Ionel Dănciulescu (F.C. Dinamo)

Stranierii turului

Rapid București: ● Emanuel Godfroid (Belgia) - mijlocaș, 30 de ani, 2 goluri marcate în 11 meciuri jucate.

F.C. Național: ● Albert Duro (Albania) - mijlocaș, 25 de ani, nici un gol marcat în 12 meciuri jucate.
● Dejan Micici (Iugoslavia) - atacant, 24 de ani, nici un gol marcat în 3 meciuri jucate.
● Boris Keca (Bosnia) - mijlocaș, 24 de ani, două goluri marcate în 13 meciuri jucate.

Poli AEK: ● Andrian Bogdan (Republica Moldova) - portar, 26 de ani, 21 de goluri primite în 14 meciuri jucate.

F.C. Brașov: ● Ibrahim Dossey (Ghana) - portar, 30 de ani, 15 goluri primite, în 12 meciuri.
● Mustafa Jarra (Ghana) - fundaș, 22 de ani, nici un gol marcat în 2 meciuri jucate.

F.C.M. Bacău: ● Lima Nivaldo (Brazilia) - mijlocaș, 25 de ani, 2 goluri marcate în 14 meciuri jucate.

Universitatea Craiova: ● Daniel MC Breen (Australia), atacant, 25 de ani, nici un gol marcat în 2 meciuri jucate.
● Mariko Daouda (Ghana) - fundaș, 21 de ani, nici un gol marcat în 4 meciuri jucate.
● Leandro Cunha (Brazilia) - atacant, 22 de ani, nici un gol marcat în trei meciuri jucate.

F.C. Argeș: ● Milorad Bukwici (Iugoslavia) - atacant, 26 de ani, 2 goluri marcate în 9 meciuri jucate.

Farul Constanța: ● Milos Bogdanovici (Iugoslavia) - mijlocaș, 25 de ani, 2 goluri marcate în 8 meciuri jucate.

F.C. UTA: ● Jeremie Njok (Camerun) - atacant, 22 de ani, 4 goluri marcate, în 9 meciuri jucate.

Celelalte echipe din Divizia A nu au aliniat jucători străini în prima parte a sezonului 2002-2003.

Societate Comercială

Nuova Ario

vinde următoarele mașini:

1. Mașină de rectificat RU 100 - 2 bucăți
Diametrul pietrei 400 mm
Lungimea de rectificat între vârfuri 500 mm
2. Mașină de rectificat universală model Titan - 1 bucată
Diametrul pietrei 500 mm
Lungimea de rectificat între vârfuri 1000 mm.
3. Mașină de rectificat filet URSS - 1 bucată

(3236065)

podele laminate

de la **154.000** lei/mp*

*preț fără TVA

casa ta arată altfel !

(c.581)

PROGES
str. Dorobanți 55, telefon 0257/282.021; 0745.482.344

Ca urmare a apariției suspiciunii de pestă porcină clasică în cartierul Grădiște - municipiul Arad

Anunț important

din dispoziția nr. 450 din 24.01.2003 a Direcției Sanitar Veterinare Arad

SE SISTEAZĂ ACTIVITATEA TÂRGURILOR DE ANIMALE Sânicolau (MARȚI) și OBOR (VINERI)

începând cu data de 24.01.2003.

Conducerea SC „T.O.P." SA ARAD

(3235807)

S.C. EDIL CONSTRUCȚII S.A. ARAD

Vă informăm că

SC Edil Construcții SA Arad execută în perioada Februarie - Iunie 2003 obiectivul de investiții „Legătură rutieră între DN 7 (Arad-Deva) zona II -III Micălaca etapa I pasaj CF".

Lucrările constau din: amenajări de drumuri și trotuare, linii de tramvai pentru a asigura legătura între zona II și III Micălaca, lucrări de deviere a rețelei de apă și a celei de termoficare din zona pasajului.

Pentru realizarea lucrărilor în bune condiții și în deplină siguranță

Comisia de Sistematizarea Circulației din cadrul CLM Arad

A AVIZAT OPRIREA CIRCULAȚIEI AUTO

pe strada Voinicilor de la Blocul 190 spre subtraversare linie CF

ȘI A CIRCULAȚIEI TRAMVAIELOR

pe strada Voinicilor spre stația Renașterii, în intervalul 15 februarie - 1 iunie 2003.

În același interval circulația pietonilor de pe strada Voinicilor spre și dinspre Zona 300 se va desfășura prin pasajele pietonale existente.

Atunci când condițiile meteorologice devin favorabile, înainte cu cel puțin 3 zile calendaristice, cetățenii municipiului Arad vor fi informați prin mijloacele mass media, asupra datei începerii efective a lucrărilor de construcții.

Director general,
Ing. Pașca Nicolae

(3236066)

CONVOCATOR

Se convoacă

Adunarea Generală a membrilor cooperatori ai „Libertatea" Cooperativa de Credit Ch. Criș miercuri 12.03.2003, orele 10,00 în sala Primăriei Ch. Criș cu următoarea

ORDINE DE ZI

1. Raportul Consiliului de administrație pe anul 2002
2. Raportul cenzorului
3. Aprobarea bilanțului contabil și contul de profit pe anul 2002
4. Modificarea actului constitutiv

La art. 18, liniuța a treia va avea următorul cuprins: „retragerea din cooperativa de credit a membrilor cooperatori care nu au beneficiat de împrumuturi nu se poate face mai devreme de un an de la data dobândirii calității de membru cooperator, iar cei care au beneficiat de împrumuturi se pot retrage numai dacă au trecut cel puțin 2 ani de la data achitării ultimului împrumut cu dobânzile aferente".

„Art. 29. Adunarea Generală va putea delega Consiliul de administrație al Cooperativei de Credit, exercițiul atribuțiilor sale menționate la art. 28, alin. 1, literele h), l), n) și o) cu condiția ratificării hotărârilor luate în prima Adunare Generală".

Se modifică Anexa 2 la actul constitutiv.

5. Alte probleme de competența Adunării Generale

În situația în care Adunarea Generală nu va putea avea loc la data convocată din lipsă de cvorum, se va ține vineri 14.03.2003, la aceeași oră și același loc.

Președinte,
Stana Ioan

(Ag. Ch. Criș 4780152)

Convocator

Consiliul de Administrație de la „Solidaritatea" Cooperativa Credit SÂNTANA

Convoacă Adunarea Generală a membrilor cooperativi în ziua de 26 februarie 2003, ora 10, la sediul cooperativei cu următoarea ordine de zi:

1. - Raportul Consiliului de Administrație privind activitatea desfășurată și rezultatele economico financiare pe anul 2002.
2. - Raportul cenzorului cu privire la constatările făcute cu ocazia exercitării mandatului în anul 2002.
3. - Aprobarea bilantului contabil la coop. de credit pe anul 2002.
4. - Aprobarea bugetului de venituri și cheltuieli pe anul 2003.
5. - Desemnarea din rândul administratorilor a unui reprezentant la Adunarea generală Creditcoop.
6. - Stabilirea remunerației administratorilor și a cenzorului în anul 2003.
7. - Aprobarea fuziunii prin observație cu alte coop. de credit.
8. - Hotărârea adunării generale a coop. de credit.
9. - Diverse.

În cazul neîndeplinirii condițiilor de cvorum, o nouă adunare generală va avea loc în data de 28 februarie 2003, ora 10, la sediul cooperativei.

Președinte, Blidișel Maria

(Agenția Sântana, chitanța 6161303)

SC SEVERINA S.A. INEU **Vinde:**

- ▲ Autobasculantă Roman cu CIV
- ▲ Autobasculantă SRD 5 to - 2 buc.
- ▲ Saviem cu CIV - Cifarom
- ▲ TIH 445 - Buldozer S 1.500
- ▲ Bena remorcă - strung SN 500; - strung SP8- 3.000
- ▲ Presă PAI 40 to
- ▲ Presă PAI 24 to
- ▲ Presă PAI 63 to
- ▲ Presă Hidraulică (APKANT)
- ▲ Freză Fus 24
- ▲ Ciocan pneumatic
- ▲ Aparat sudură prin puncte
- ▲ Transformator sudură - 4 buc.
- ▲ Electrocompresor - 1,5 mc.
- ▲ Fierestrău alternativ
- ▲ Instalație de sudură cu strat de flux
- ▲ Foarfecă debitat oțel beton
- ▲ Mașină de găurit
- ▲ Polizor dublu
- ▲ Mașină de fălțuit tablă
- ▲ Instalație sudură CO_2
- ▲ Recipient aer
- ▲ Mașini tricotat R 11 A - 2 buc.

Relații la telefon: 0257/511.639; 0744/320.362.

(3912698)

S.C. MODA S.A.

Cea mai cunoscută firmă cu tradiție în domeniul confecțiilor din Arad

Arad, Str. Liviu Rebreanu nr. 86

Angajează
- CONFECȚIONERE la mașina de cusut
- TINERE NECALIFICATE care doresc să învețe meseria de confecționer

Asigură
- ▲ salarii atractive
- ▲ tichete masă
- ▲ condiții de muncă deosebite într-un singur schimb
- ▲ asistență medicală la sediul unității
- ▲ alte avantaje: spor muncă grea, spor vechime, premii

Informații suplimentare la sediul unității sau telefon: 256.265 int. 120.

(3235874)

Holcim (România) S.A.
- Stația de Betoane Arad

organizează **selecție de personal**

pentru ocuparea următoarelor poziții:

- **Operator** - Dispecer Stație de Betoane
- **Operator** - Mentenantă Stație de Betoane (specializarea: Mecanic, Electrician, Electro-mecanic)
- **Laborant** Stație de Betoane
- **Conducator** Autobetonieră

Selecția va avea loc Sâmbătă, 22.02.2003, la Stația de Betoane din Str. Câmpul Liniștii (în spatele Vămii Arad) începand cu ora 09:00
Relații suplimentare la telefonul: 0740 110 564

(3236012)

ANIVERSĂRI

Un sincer **LA MULȚI ANI!,** sănătate și multe bucurii în prag de aniversare pentru primarul comunei Macea **MERCEA IOAN,** din partea familiei Avram Alin și Ramona.(2706)

VÂNZĂRI APARTAMENTE O CAMERA

Vând garsonieră, confort I, etaj II, îmbunătățiri. Telefon 0740.466.169. (2627)

VÂNZĂRI APARTAMENTE DOUĂ CAMERE

Vând apartament central, 2 camere, parchetate, bucătărie, 2 holuri mici, un balcon, deasupra Restaurantului Gionneli, preț negociabil. Informații zilnic, telefon 241077. (2646)

VÂNZĂRI APARTAMENTE TREI CAMERE

Vând apartament 3 camere, central, utilat, mobilat + garaj. Telefon 0744.540.216. (2287)

Vând apartament 3 camere, Alfa, ieftin. Telefon 0724. 783.080; 277112. (2564)

Vând apartament 3 camere, termopan, gresie, parchet, Micălaca, 22.000 Euro. Telefon 219234; 0722. 562.024. (5156000)

Vând urgent apartament 3 camere, central, bun pentru birouri, cabinete medicale. Telefon 0788.328.052. (2177)

Vând apartament 3 camere, semidecomandat, în localitatea Nădlac, preț negociabil. Telefon 0788.328.054. (2659)

VÂNZĂRI APARTAMENTE PATRU CAMERE

Vând apartament 4 camere, zona Billa, îmbunătățit, încălzire proprie pe gaz, preț negociabil. Telefon 368255, 0745.350.541. (2385)

VÂNZĂRI CASE

Vând casă, 3 camere + dependințe, anexe + garaj, curte, grădină, încălzire cu gaz. Telefon 0745.315.895. (2225)

Vând casă în Grădiște, mobilată, modernă, alarmă, garaj, spălătorie, termotecă, living, bucătărie, etaj I: dormitor, 2 băi cu duș, terasă mare; mansardă: bucătărie, 2 camere, baie, 155 mp. Telefon 0744.877.027, luni - sâmbătă, orele 14-18. (2271)

Vând casă cu grădină, Felnac, nr. 176. Telefon 411118. (2348)

Ocazie! Vând urgent casă cu etaj în construcție cu două apartamente, intrări separate + 1.000 mp grădină în comuna Șofronea, preț atractiv, negociabil. Informații telefon 261326. (2418)

Vând apartament la casă, 4 camere, 2 băi, bucătărie, încălzire gaz proprie, ne(mobilat), îmbunătățiri deosebite, posibilități (aprobări) mansardare, curte comună, garaj, cumpărat cu Legea 112, zonă centrală (str. Afinelor). Telefon 250308, 0722.692.973.

Vând sub preț, casă cărămidă 2 corpuri separate (3+2 camere, baie, dependințe) curte betonată, anexe, grădină 1.000 mp, Zimandul Nou, 15.000 Euro. Telefon 0740. 164.934; 0740.164.932; 271739. (2373)

Vând casă mare, central, pretabilă spațiu comercial. Telefon 511053, Ineu. (4780844)

VÂNZĂRI TERENURI

Vând 2x11.000 mp Alfar (sere) cu posibilități parcelare. Telefon 235171; 0745.365.755. (2240)

Vând 5.000 mp teren intravilan, Aradul Nou, posibilități gaz, curent, apă, agent termic. Telefon 0722.355.963. (2525)

Vând teren intravilan central, 10.000 mp. Telefon 0257/ 211135; 0722.372.699. (2245)

Vând 40 ha teren arabil, Pecica. Telefon 0724207.492. (2662)

VÂNZĂRI AUTO

Vând VW Golf II, înmatriculat, impecabil + unul rezervă. Telefon 213353. (2306)

Vând Saviem 7.5 tone. Telefon 270986; 0740.248.653. (2342)

Vând VW Vento 1,9 TD stare perfectă. Telefon 287323, 0744.774.530. (2364)

Vând Dacia Break, 1994, 1.400 $; IMS 461, motor Ford; Nissan Laurel 2.8 D; piese Ford Cargo. Telefon 0745.802.527; 418443. (2505)

Vând tractor U770, stare bună + remorcă 5 t, plug, disc, semănătoare SPC6, cultivator CS (tocătoare furaje). Telefon 0257-562829. (2628)

Vând ARO 243 Brașov, pentru piese schimb. Informaii telefon 462913. (6161304)

VÂNZĂRI ELECTRO

Vindem CASE MARCAT FISCALE, CONSUMABILE, CÂNTARE ELECTRONICE. Telefon 211211, 281188. (c.)

Vindem CASE MARCAT fiscale, CÂNTARE ELECTRONICE și CONSUMABILE. Telefon 272727. (1638)

Vând TV COLOR, MAȘINI SPĂLAT AUTOMATE, FRIGORIFICE, garanție. Telefon 233511. (2580)

(Continuare în pagina 13)

(Urmare din pagina 12)

Vând foarte ieftin, garanție, TELEVIZOARE COLOR, MAȘINI AUTOMATE, COMBINE și LĂZI frigorifice, CONGELATOARE. Telefon 274600. (1058)

Vindem, numerar sau în rate (second hand) MAȘINI DE SPĂLAT, TV COLOR, FRIGIDERE, COMBINE, LĂZI, VITRINE FRIGORIFICE, CONGELATOARE, ASPIRATOARE, Calea Radnei nr. 225. Telefon 0257-259339, 563027, 0744.706.321. (2647)

Vând TELEVIZOARE COLOR: Grundig, Telefunken, diferite diagonale, teletext. Telefon 338090. (2703)

VÂNZĂRI DIVERSE

Vând GARAJ ULTRACENTRAL, cu extras CF. Telefon 0744.784.443. (2251)

Vând GEAMURI TERMOPAN lemn stratificat, ROLETE PLASTIC import. Telefon 0745.380.320.

Vând PLASĂ GARD ZINCATĂ, 25.000 lei/kg, SÂRMĂ NEAGRĂ și ZINCATĂ, COTURI ȘI BURLANE , str. VRABIEI 4. Telefon 289997.

Vând cai rasă grea, iepe + mânji, vaci gestante, porci, oi. Telefon 0740.962.931. (1867)

Vând una iapă 7 ani și 3 mânji. Telefon 0745.505.122. (4724497)

Vând 50 de oi gestante. Telefon 0257-457150, Zăbrani. (2432)

Vând LEMNE FOC, esență tare, tăiate, la domiciliu. Telefon 276488, Grădiște. (2425)

Vând LEMNE FOC, esență tare, reducere pensionari 10%. Telefon 246500, 211646; 0740.994.503. (2480)

Vând 2 case de vacanță, zona Moneasa, 8.000 mp și Ford Sierra 2.0 i GIA, 1990, combi, neînmatriculat, stare excepțională. Telefon 0744.698.583. (4780838)

Vând aparat gogoși și aparat înghețată Caprigiani. Telefon 514910, 0722.376.339. (2462)

Vând vacă gestantă luna a 11-a și vițea 1 an. Telefon 314572, 255650. (2448)

Vând (lichidez gospodărie la țară): porci (40-60 kg) + purcei 7 săptămâni, găini ouătoare. Telefon 262619. (4779701)

Vând GEAMURI TERMOPAN din lemn, diferite mărimi, la un preț acceptabil. Informații telefon 270127. (2380)

Vând MOBILĂ SECOND - HAND pentru hoteluri (stare excepțională). Telefon 0256 - 375113, 0744.574.884. (2390)

Vând COLȚARE, CANAPELE. Telefon 286069. (2297)

Vând MOBILĂ SECOND HAND, import GERMANIA: biblioteci, dormitoare, holuri. Telefon 210548. (2630)

Vând mobilă dormitor, sufragerie, cameră tineret, hol, bucătărie, combină frigorifică. Telefon 285416. (2620)

Vând EUROBOLȚARI TERMOIZOLANȚI, 300x250x200, 8.200 lei, MC - 550.000. Telefon 284793; 0722.381.750. (2653)

Vând FOLIE Ungaria, garantată, orice dimensiune. Telefon 204919/123. (4780154)

Vând, în Ineu, scule fierărie-lăcătușerie. Telefon 511053. (4780845)

Vând PARCHET FAG, pervazuri (orice cantitate), palux. Telefon 235271, 0744.555.338. (2689)

Ofertă! TERMOTECI noi, INSTALAȚII COMPLETE, montaj gratuit, rate. Telefon 0740.848.239. (2699)

CUMPĂRĂRI TERENURI, IMOBILIARE

Cumpăr teren agricol, zona Gai, Grădiște, centură. Telefon 0722.275.645. (2319)

Cumpăr teren agricol, suprafețe mari, în jurul Aradului. Telefon 0740.010.311. (2259)

Cumpăr garsonieră, apartament chiar cu probleme financiare (și Recons). Telefon 279718; 0744.542.931. (2232)

CUMPĂRĂRI AUTO

Cumpăr Dacia papuc, în stare bună funcționare, max. 20.000.000 lei. Telefon 0744.635.011, 535058. (2663)

Cumpăr motor Mazda 626 Diesel, 2.000 cmc. Telefon 535058, 0744.635.011. (2663)

Cumpăr Dacia cu CIV și numere noi, din 1985-1995, cu mici probleme. Telefon 0723.837.619. (2218)

Cumpăr Fiat Uno înscris PF, 4 uși, ofer până la 1.000 $, în funcție de starea tehnică. Telefon 0257/285305; 0740.243.490. (2513)

CUMPĂRĂRI DIVERSE

Cumpărăm VACI, TAURI și JUNINCI. Le plătim imediat. Telefon 250866, 0745.681.191. (2669)

Cumpăr VIȚELE, TAURI și TAURI BELGA. Telefon 288968, 0722.941.123. (1976)

LOCURI DE MUNCĂ

Angajăm CONFECȚIONERE TEXTILE, liniare, überdeck, Ceahlău 13 (zona Poliție). Telefon 284736, 214620. (2668)

Angajăm personal cu experiență pentru SERIGRAFIE. Telefon 0744.774.502, 284736. (2668)

Angajez VÂNZĂTOARE. Telefon 0723.503.704 sau 258171, după ora 18. (5155995)

SC ALCOA FUJIKURA SRL (membră a Grupului Alcoa) scoate la concurs postul de INGINER ELECTROMECANIC. CERINȚE: studii superioare tehnice; cunoașterea limbii engleze scris, vorbit; cunoștințe de operare PC, MS Office. AVANTAJE: Cunoașterea limbii maghiare; experiență profesională de minim 2 ani în domeniu constituie avantaj. Societatea noastră asigură pregătire profesională la nivelul cerințelor mondiale, asigură continuitate în pregătire și perfecționare precum și transport la locul de muncă. Rugăm pe cei interesați să-și trimită CV-ul în limba engleză împreună cu copiile certificatelor de studii și/sau specializare, pe fax la numărul 0257/307136 sau la adresa SC ALCOA FUJIKURA SRL Nădab, DN 79, km 37,5, județul Arad sau pe adresa de e-mail DacianaRosca @alcoa.com. (f.)

Angajăm PERSOANĂ FIZICĂ sau JURIDICĂ dispusă să recupereze creanțe. Telefon 0744.577.023. (2390)

Angajez VÂNZĂTOR(E) piață, textile. Telefon 0723.425.822, rog seriozitate. (2425)

Societate comercială angajează CONTABIL AUTORIZAT. Telefon 259022, 0745.632.553. (2390)

Agenția MAX MODELS organizează preselecție în vederea participării la RECLAME, CLIPURI, PREZENTĂRI de MODĂ. Telefon 284040. (2189)

SC DAF ARAD SERVICE scoate la concurs postul de CONTABIL (ECONOMIST) ȘEF. Telefon 0257-272200. (6160531)

Angajăm VÂNZĂTOARE magazin articole sportive, absolventă liceu. Telefon 281817, 0744.606.569. (2634)

RESCO angajează DIRECTOR VÂNZĂRI (experiență 5 ani, studii superioare), AGENT VÂNZĂRI (experiență 2 ani, studii superioare), VÂNZĂTOR. C.V. până 21 februarie 2003, sediul RESCO, Piața UTA 45-55. Interviul în 24 februarie 2003, ora 14. Telefon 281970. (6161209)

FIRMĂ cu domeniu de activitate producție angajează persoană cu multă experiență la calculator (Word, Excel). Telefon 272240. (2614)

FIRMĂ ÎNCĂLȚĂMINTE angajm MAȘINIȘTE pentru subțiat și cusut, CROITORI, MANUALI și CUSĂTORI MANUALI, cu experiență. Telefon 288745. (2346)

Angajăm ȘOFERI cu experiență pentru TRANSPORT INTERNAȚIONAL de mărfuri, vârsta maximă 35 ani. Relații telefon 0257-212550. (2645)

SC angajează TINERI și TINERE, absolvenți liceu și școli profesionale. Oferim 3.600.000 lei lunar, calificare, program flexibil. Telefon 218757, orele 10-16. (2667)

PRESTĂRI SERVICII

SILDOR PROD.
Reparații montaj, FRIGORIFICE și AER CONDIȚIONAT. Vânzări VITRINE, RAFTURI și CAMERE FRIGORIFICE, NOI. Telefon 0257-349121, 0257-270622. (c. 32)

PERSOANĂ COMPETENTĂ, conduce CONTABILITATE pentru firme sau persoane fizice. Telefon 0723.320.756. (2565)

Repar FRIGIDERE, CONGELATOARE; garanțial. Deplasare gratuită. Telefon 217451, 0722.417.397. (2601)

STRUNGAR PROFESIONIST execut LUCRĂRI DE STRUNGĂRIE, FREZARE. Accept doar lucrări de serie. Telefon 411186. (2579)

ȘCOALA ȘOFERI col. RUSU, pregătirea cu CHESTIONARE NOUA LEGISLAȚIE. Telefon 283696. (2674)

DIVERSE

„LIPOVANA" Cooperativa de Credit Lipova, județul Arad, convoacă ADUNAREA GENERALĂ A MEMBRILOR COOPERATORI în data de 5 martie 2003, ora 10, la CASA DE CULTURĂ LIPOVA. În caz de neîntrunire a cvorumului, ședința va avea loc în data de 10 martie 2003. ORDINEA DE ZI este afișată la sediul unității. Consiliul de administrație. (3913080)

În vederea informării și consultării populației, SC ARH-DESIGN SRL ARAD anunță expunerea la panoul de afișaj la intrarea principală în Primăria Orașului Chișineu Criș, în perioada 18-28 februarie 2003, „Proiect urbanistic de detaliu - Hale prefabricate pentru producție, prestări servicii și depozitare" în zona industrială a localității Nădab. Eventualele opinii ale cetățenilor se vor formula și depune în scris la Registratura Primăriei Chișineu Criș, până la data de 28 februarie 2003. (2661)

Anonim, doctor stomatolog, 42 ani, nu puteam să am legătură cu nici o femeie, citind într-o revistă de
VALERIA ZENA,
am apelat la ea, care mi-a dezlegat cununia. Acum am întâlnit-o pe femeia cu care urmează să mă căsătoresc. Telefon 0257 - 279568, 0744.288.220. (2165)

ELENA,
cea mai puternică PREZICĂTOARE, desface CUNUNII, aduce PERSOANA IUBITĂ la cei despărțiți, lecuiește IMPOTENȚA, ALCOOLISMUL, EPILEPSIA, boli de PIELE, multe altele. Telefon 0740.873.314, Cartier Mică-laca, Aleea Mioriței, bloc 128, ap. 4. (2436)

Lenuța, mă rog pentru sănătatea doamnei
ELVIRA,
mi-a dezlegat cununiile. Telefon 0722.911.918. (2693)

Mă numesc Barbu, vreau să duc mii și mii de mulțumiri doamnei
IRINA
că m-a ajutat și mi-a adus mulțumirea sufletească și trupească. Telefon 0721.876.319. Cei cu probleme, apelați la doamna IRINA. (2402)

Anonim mulțumesc doamnei
TAMARA
din Arad, care mi-a dezlegat cununiile și m-am căsătorit la 33 ani cu un bărbat extraordinar. Telefon 0257-368624, 0723.421.156. (2162)

Andra - Șimand, 37 ani, necăsătorită. Am fost la Mănăstirea Putna, unde mi-a deschis pravila, mi-a spus că am cununiile legate. Într-o disperare am ajuns la doamna
MARIA.
Mii de mulțumiri și putere de muncă. Telefon 0723.000.047. (2449.r.)

Traian din Timișoara, mulțumesc doamnei
VALENTINA
că m-a lecuit de beție și impotență. Sunați cu încredere: 0257-231258, 0721.564.457, 0744.857.893. (2686)

PIERDERI

Pierdut certificat înmatriculare al firmei SC MAGAZIN MIXT CODRUL SRL Hășmaș nr. 98. Îl declar nul. (4780842)

TURISM

Pletl

Asigură zilnic transport de persoane GERMANIA pe ruta: Passau-Regensburg-Nürnberg-Würzburg-Aschaffenburg-Frankfurt-Giessen-Siegen-Köln-Düsseldorf-Essen-Dortmund-Deggendorf-Landshut-Mühldorf-Augsburg-Ulm-Heilbronn-Stuttgart-Pforzeim-Karlsruhe-Heidelberg-Mannheim. Călătorii în autocare noi, moderne, însoțitoare de bord, două bagaje gratuite, o masă caldă în UNGARIA. Cu plecare din KARLSRUHE: SPANIA, FRANȚA, PORTUGALIA. Intermediem asigurări medicale. Informații și înscrieri la Agențiile PLETL din: ARAD: telefon 0257 - 252291; LIPOVA: telefon 0257 - 561377; 0257 - 563011. (c. 49)

ÎNCHIRIERI

Închiriez apartament central (în casă) 3 camere + dependințe, garaj, încălzire pe gaz cu termotecă, singur în curte. Informații 0745.315.895. (2225)

Ofer spre închiriere garsonieră, central, telefon, satelit, 80 Euro, anticipat 3 luni. Telefon 0722.709.493; 0722.837.714. (2198)

Închiriez (ofer) 3 camere, central, garaj, gaz metan. Telefon 280600. (2210)

Apartament de închiriat cu două camere, Aleea Făget nr. 3. Telefon 235830. (2322)

Închiriez SPAȚIU COMERCIAL, vad foarte bun, 30 mp, zona BOUL ROȘU (stația de tramvai). Telefon 0744.621.964. (2575)

Ofer spre închiriere 120 mp SPAȚIU COMERCIAL pe Bd. REVOLUȚIEI. Informații telefon 255190, 0722.594.950, 0722.373.940. (2589)

Oferim spre închiriere SPAȚII COMERCIALE pentru: MAGAZINE, DEPOZITE, PRODUCȚIE. Telefon 281036. (c. 48)

COOP CONSUM ȘICULA închiriază SPAȚIU COMERCIAL în localitatea Chereluș nr 216. Telefon 326011. (4780843)

† SERVICII FUNERARE †

IN MEMORIAM "KUKI"

Servicii Funerare Complete

Str. M Eminescu Nr.4
ÎN CURTE
Tel:211.929 - 0723.343.964
Magazin deschis la orice oră

OFERĂ:
SICRIE 10 modele de la 600.000 - 2.800.000
SICRIE LUX 6 modele de la 3.600.000-10.500.000
SICRIE import 70.000.000 lei
Mânere, șuruburi accesorii
LENJERIE 7 modele de la 350.000 - 1.400.000
GRATUIT ! ! ! !
Transportul sicriului la domiciliu
ÎNBĂLSĂMATUL
Plata în Rate ! ! !
Transport Intern și Internațional

(Continuare în pagina 14)

(Urmare din pagina 13)

RO STYL COMPANY
SERVICII FUNERARE COMPLETE
PRODUCĂTOR SICRIE
ARAD, STR. M. EMINESCU 22, TELEFON 214.422
Magazin deschis și noaptea
OFERIM
• SICRIE 10 MODELE DE LA 800.000 LA 3.600.000
• SICRIE LUX 4 MODELE DE LA 4.500.000 LA 20.000.000
• LENJERIE DECES 6 MODELE DE LA 300.000 la 2.000.000
• CRUCE, LUMÂNĂRI, PROSOAPE, BATISTE, MÂNERE și ȘURUBURI SICRIU
OFERTĂ SICRIU FAG CRUCE RESPETE 1.500.000
APELÂND LA SERVICII: ÎMBRĂCAT, FORMOLIZAT ȘI TRANSPORT BENEFICIAȚI DE 15% REDUCERE
LA SICRIU ȘI TRANSPORTUL LA DOMICILIU GRATUIT
▼PLATA ȘI DUPĂ ÎNCASAREA AJUTORULUI DE ÎNMORMÂNTARE.
PĂREREA DVS. CONTEAZĂ!
TELEFON 0744.690.121

† DECESE †

Cu durere anunțăm încetarea din viață a celei care a fost mamă, bunică și soacră,

DĂRĂU PARASCHIVA.

Înmormântarea va avea loc astăzi, 17 februarie 2003, ora 14, de la Capela Cimitirului Pomenirea. Dumnezeu s-o ierte! Fiica Olga, nepoatele Daciana și Oana, ginerele Viorel.

Înmărmuriți de durere anunțăm moartea fulgerătoare a celui mai iubit soț, tată, ginere,

COȘA FLORIN,

plecat dintre cei dragi la numai 36 ani. Soția Carmen, fiul Cristi și bunica Vioara. Înmormântarea va avea loc de la domiciliul din Sânicolaul Mic, str. Cpt. Ioan Fătu nr. 37. Informații telefon 0257-278766.

Cu inimile zdrobite de durere și copleșiți de lacrimi, familia SALAMON anunță decesul prematur al fiicei

SALAMON MONIKA CRISTINA,

la vârsta de 17 ani.

Înmormântarea va avea loc azi, 17 februarie 2003, ora 15, la Cimitirul ETERNITATEA. Familia îndoliată.

Cu nemărginită durere și suflet veșnic întristat anunțăm moartea fulgerătoare a celui care ne-a fost ginere,

ing. BÂRA NICOLAE.

Cu ochii plini de lacrimi rugăm pe bunul Dumnezeu să-l ierte și să-l odihnească în pace! Familia Curticean Teodor. Slujba de înmormântare va avea loc astăzi, 17 februarie 2003, ora 13, în comuna Vladimirescu, str. Gării nr. 51.

Cu adâncă durere anunță încetarea din viață a iubitului nostru soț și tată,

APĂSCĂRIȚĂ CONSTANTIN,

în vârstă de 60 ani. Înmormântarea va avea loc azi, 17 februarie 2003, ora 14, la cimitirul Gai. Soția Viorica și copiii cu familiile lor, îndureraţi.

Cu adâncă durere în suflet anunțăm încetarea din viață a celei ce a fost mamă, bunică, soră, mătușă,

ROJNEI EMILIA.

Fie-i țărâna ușoară! Înmormântarea va avea loc azi, 17 februarie, ora 15, la Cimitirul Pomenirea. Familia îndoliată.

† CONDOLEANȚE †

Suntem alături de doamna profesoară DINI OARȘĂ și îi împărtășim durerea la trista despărțire de cel care a fost soț drag și un mare suflet,

dr. ZENO OARȘĂ.

Dumnezeu să-l odihnească! Familia Dorel și Ștefania Zăvoianu.

Un ultim omagiu celui care a fost

Ing. BÂRA NICOLAE.

Sincere condoleanțe familiei îndoliate. Colectivul SC Perfect SRL.

Suntem alături de familia îndoliată acum când îl conduce pe ultimul drum pe cel care a fost

NICOLAE BÂRA.

Odihnească-se în pace! Familia Adrian, Ioana și Gabriela Nițu.

Suntem alături de prietenul nostru Răzvan în greaua încercare pricinuită de decesul tatălui său,

NICOLAE BÂRA.

Dumnezeu să-l odihnească în pace! Andreea, Oana, Eunice, Nona și Mandi.

Mulțumim celor care ne-au fost alături în clipele de adâncă durere, pricinuită de trecerea la cele veșnice a celui care ne-a fost soț, tată, socru și bunic iubitor,

căpitan în rezervă, CUCU GHEORGHE.

Soția CUCU FLORICA și familiile: prof. dr. ARDELEAN AUREL și DORINA, ing. COTORAȚI ADRIAN și CORALIA. (2705)

Sunt alături de Răzvan și Bogdan, la pierderea tatălui drag. Dumnezeu să-l odihnească în pace! Lili.

Un ultim omagiu celui care a fost

ing. NICOLAE BÂRA.

Sincere condoleanțe familiei îndoliate! Familia ing. Dan Dănuț.

† Cu inimile pline de durere și sufletele îndoliate în fața destinului, suntem alături de tine, Bâra Eva, în marea încercare pricinuită de moartea soțului,

BÂRA NICOLAE,

un om de o ținută deosebită. Familia ing. Sfîrîilă Dumitru și Edith. (2702)

† Nu avem destule cuvinte ca să le mulțumim prietenilor, vecinilor, cunoștințelor, instituțiilor și tuturor celor care au fost alături de noi, ne-au oferit ajutorul lor, ne-au sprijinit și au simțit alături de noi în cele mai grele clipe ale vieții noastre. Familia SÂNGEORZAN din Moneasa. (Ag. Sebiș)

Suntem alături de prietena noastră EVA BÂRA, în greaua încercare pricinuită de moartea fulgerătoare a soțului ei. Sincere condoleanțe familiei îndurerate! Familiile: SCRIDON și ȚENȚ. (2670)

Pios omagiu la trecerea în eternitate a bunului meu coleg de la Inspectoratul Școlar Județean

înv. SCHERER LUDOVIC.

Sincere condoleanțe familiei îndoliate. Maria Barbu Codoș. (2671)

Regretăm nespus plecarea în veșnicie a fostului nostru coleg de școală,

ing. FLAVIUS MĂRIEȘ.

Condoleanțe familiilor îndoliate Cici, Doly, Neli și Ionel. (2672)

Colectivul clasei 3A împreună cu doamna dirigintă SZOLLOSI LUCIA transmite condoleanțe familiei SALAMON pentru pierderea prematură a fiicei

MONIKA.

Vei rămâne în amintirea noastră! (2675)

Cu tristețe aducem un pios omagiu celui care a plecat prea repede dintre cei dragi,

GHEORGHE HOTĂRAN,

model de hărnicie și bunătate sufletească. Sincere condoleanțe familiei îndoliate! Familia Bulzan din Arad. (2677)

Regretăm dispariția prematură a prietenului nostru,

ing NICOLAE BÂRA.

Condoleanțe întregii familii îndoliate! Familia Livia și Mircea Rusu. (2678)

Stupefiați de dispariția fulgerătoare a distinsului președinte de Club-Rotary din Districtul nr. 2241 (România-Moldova),

NICOLAE BÂRA,

exprimăm deplina compasiune a marii familii rotariene, care îi va păstra o veșnică amintire. Alese condoleanțe, în numele tuturor, Dan SECELEANU, Guvernator al Districtului. (2679)

Dispariția Președintelui în exercițiu al RC Arad,

ing. NICOLAE BÂRA,

constituie o grea pierdere pentru mișcarea rotariană. Exprimăm condoleanțele noastre, ale Cluburilor vestice, pentru familia sa, rugându-ne ca Dumnezeu să-i păstreze sufletul între spiritele alese. Ivan BOLCK, asistent-guvernator. (2680)

Îndurerați de despărțirea definitivă de

NICU BÂRA,

astăzi, îi vom aduce un ultim omagiu. Prieten devotat, cu suflet cinstit și generos, exemplar familist, cultivând, cu obstinație, dreptatea și iubirea pentru frumos,

NICU

a fost un exemplu de demnitate și omenie. Exprimăm condoleanțe familiei sale, Eva, Răzvan, Bogdan și Mihai, rugându-ne pentru sufletul său ales. Familia dr. LIVIU MOLDOVAN. (2681)

Cu sufletul îndurerat exprimăm condoleanțe familiei, greu încercate de dispariția prematură a lui

NICU BÂRA,

exemplar prieten, cu suflet curat și generos. Dumnezeu să-l protejeze! Familia Veta și Dodi Podrumar. (2683)

Suntem alături de familia Bâra atât de îndurerată de pierderea prematură a soțului și tatălui,

NICOLAE BÂRA,

președinte al Rotary-Club Arad, prieten devotat, distins intelectual. Transmite sincere condoleanțe și rămâne cu sufletele încărcate de durere și compasiune, familia dr. RODICA și EMIL VANCU. (2682)

Te-ai stins prea repede dintre noi, cel care ai fost un frate deosebit,

COȘA FLORIN.

Nu te vom uita niciodată! Fratele Ionel și soția Daliana. (2684)

Ne-ai lăsat cu inimile frânte de durere, fiul nostru drag,

COȘA FLORIN.

Te vom plânge mereu și nu te vom uita niciodată! Părinții Nicolaie și Florica din Chișlaca. (2684)â

Dacă în fața marilor dureri ar exista cuvinte, le-am folosi. Așa putem vărsa doar lacrimi pentru cel ce a fost

FLORIN COȘA,

al cărui chip drag îl vom păstra mereu viu. Sota ta Dana și soțul Florin Hardău. (2684)

Ne copleșește durerea în această zi, când ne despărțim de dragul nostru,

COȘA FLORIN.

Al tău frate Nicu cu soția Letiția și fiica Nicoleta. (2684)

S-a stins fulgerător o stea care a luminat prin bunătate și dragoste de necuprins, cel care a fost

FLORIN COȘA.

Te vom plânge cât vom trăi. Fratele Dănuț, soția Noemi, copiii: Ancuța și Alex. (2684)

Familia Fulberti transmite sincere condoleanțe domnului HOTĂRAN GHEORGHE, în greaua încercare pricinuită de decesul tatălui. (2685)

Dragă

MONI,

am sperat din toată inima că vei rezista acestei ierni mai grele, dar nu a fost așa. Ți-am dorit atât de mult să trăiești, dar inima ta nu a rezistat și ne-ai lăsat la numai 17 ani, plecând la Dumnezeu, unde nu este durere. Familia Varlan și mătușa Czank Etel. (2687)

Te-am iubit

MONIKA

dar tu m-ai părăsit. Vei rămâne mereu în sufletul meu! Veșnic, a ta soră Geli. (2688)

Te-am iubit

MONIKA

dar tu ne-ai părăsit. Vei rămâne mereu în sufletul nostru, așa cum te-am știut. Veșnic, al tău frate, cumnata și nepoata Sârb. (2691)

Sincere condoleanțe familiei în marea durere pricinuită de moartea fulgerătoare a celui care a fost

ing. BÂRA NICOLAE.

Dumnezeu să-l ierte și să-l odihnească în pace! Familia Pantoș Ioan. (2692)

O moarte fulgerătoare ni l-a luat pe scumpul nostru fiu și frate,

ing. BÂRA NICOLAE,

la numai 54 de ani. Veșnic nemângâiați: Mica, sora Puia și fratele Crăciun cu familiile. (2694)

Întreaga compasiune și sincere condoleanțe lui Răzvan Bâra la decesul tatălui său. Monica Izdria. (2694)

Sunt alături de fiica mea, Eva Bâra și familia sa la decesul neașteptat al soțului său drag,

ing. BÂRA NICOLAE.

Dumnezeu să-l odihnească în pace! Mama Victoria Malik. (2694)

Cu mult regret îmi iau rămas bun de la bunul meu prieten

NICU BÂRA.

Familia Hodorog. (2694)

Un ultim omagiu celui care a fost un om bun și generos,

NICU BÂRA.

Condoleanțe familiei îndoliate! Cora și Pavel. (2695)

Inima unui Om adevărat a încetat să mai bată. Copleșiți de durere suntem alături de familia îndoliată. Dumnezeu să te odihnească în pace, dragul nostru,

NICU BÂRA.

Familia Vamoșiu. (2696)

Suntem alături de familia îndoliată a celui care a fost

ing. NICU BÂRA.

Dumnezeu să-l odihnească în pace! Camelia și Livius Ioja. (2697)

Cu tristețe și compasiune suntem alături de tine, Cristi și de întreaga familie, la greaua încercare pricinuită de trecerea prematură în neființă a tatălui tău. Sincere condoleanțe familiei îndoliate. Familia Vioreanu. (2698)

Cu durere în suflet deplâng dispariția mamei mele,

DĂRĂU PARASCHIVA.

Vei rămâne veșnic în sufletul meu! Fiica Rodica, îndurerată. (2701)

Ne luăm un ultim rămas bun de la bunica noastră dragă,

DĂRĂU PARASCHIVA.

Dumnezeu să o odihnească în pace! Nepotul Romeo cu Lidia, îndureraţi. (2701)

† COMEMORĂRI †

O clipă de aducere aminte, o rugăciune și multe lacrimi, acum, când se împlinesc 2 ani de când nu mai este printre noi, cea care a fost prietenă,

COCAN DANIELA.

„Mai sus de stele și de nori/ E veșnicia tuturor/ Acolo este veșnic rai/ Când sufletul de-aici ți-l dai/ De-acasă tu când ai plecat/ Rămas bun nu ți-ai luat/ N-ai știut că cruda moarte/ Te va despărți de toate/ Când în grădină Lui te-a chemat/ Dumnezeu nu ne-a întrebat/ Ne-a pus la o încercare grea/ Privește-ne de sus, Daniela mea/ Doar suferință ai lăsat în urma ta/ Căci te-am iubit și te vom iubi/ Te plângem tot mereu/ Că așa a vrut bunul Dumnezeu." Veșnic îndoliați CORINA și GRAȚI. (2648)

Nu am uitat zâmbetul, bunătatea și dragostea pe care le-ai dăruit cu atâta generozitate

HERLEA ELENA.

Nu am putut uita chiar dacă a trecut aproape o viață, 20 ani. Vei fi mereu cu noi așa cum ai vrut, a noastră mamă, soacră și bunică. Fiica Florica cu soțul Nelu Jura, nepoatele Adriana și Otilia. Dormi în pace!

Timpul s-a scurs și rănile din sufletele noastre s-au adâncit. Dorul de zâmbetul tău blând și bun, ne umple zilele și cu greu reușim să ne ascundem lacrimile și suferința. O rugăciune, o lacrimă, o floare la mormântul celei care a fost

TATIANA MOCANU,

de la a cărei dispariție azi, 17 februarie, se împlinesc 3 ani de durere, lacrimi și dor. Dumnezeu să-i odihnească în pace sufletul ei bun. Soțul Bebe cu fiul Alex. (2516)

Azi, 17 februarie, se împlinesc 3 ani de la trecerea în eternitate a iubitei noastre mamă și bunică,

BUTAR NISTOR RAVECA.

Dumnezeu să te odihnească în pace! Nu te vom uita niciodată! Copii: Ticu și Mircea cu familiile. (2416)

Rugăciuni, lacrimi și flori, la tristul tău mormânt, astăzi, 17 februarie, când se împlinește un an de când ai plecat la cele veșnice, scumpul meu soț,

ȚEȚ AUREL.

Bunul Dumnezeu să te odihnească în pace! Soția îndurerată. (2657)

Se împlinesc 9 ani de la decesul iubitului nostru soț, tată, bunic și socru,

BENCEU MOISĂ.

Nu te vom uita niciodată! Soția Ana, fiicele Virginica și Aurelia, nepotul Alin și ginerele Vasile. (2664)

Pioasă aducere aminte la trecerea a 3 ani de când

TATIANA MOCANU

ne-a părăsit pentru totdeauna. Păstrându-i vie amintirea, aprindem o lumânare la tristul mormânt. Familia SILVĂȘAN. (2690)

La un an de la trecerea la cele veșnice a celui care a fost tată, socru, bunic, străbunic,

MĂCINIC ROMULUS

aducem un pios omagiu amintirii lui. Comemorarea va avea loc la Catedrala veche, astăzi, ora 17.30. Familia Măcinic. (2687)

S-au împlinit 16 ani de la trecerea în neființă a celui care a fost

ing. IGNA RADU.

Cei care l-au cuoscut și iubit, să păstreze un moment de reculegere pentru sufletul lui bun și generos. Dumnezeu să-l odihnească! Tata. (2701)

DACIA

SC IATSA SA ARAD

STR. ȘTEFAN CEL MARE 2-4

ACUM: luna februarie

avans 0% gama DACIA SUPER NOVA

- pers. fizice - credit BRD
- pers. Juridice - leasing

MODEL		PREȚ	REDUCERI
SUPER NOVA:	EUROPA	4.500 € (inclus T.V.A.)	-400 €
	CONFORT	4.800 €	-400 €
	RAPSODIE	5.050 €	-300 €
	CAMPUS	5.300 €	-300 €
	CLIMA	5.700 €	-400 €
	BERLINA	3.950 €	
	BREAK	4.150 €	

EFECTUĂM: Inspecții Tehnice periodice între orele 8-16
PREȚ: 285.000 lei - autoturisme
380.000 lei - utilitare

MODEL UTILITARE-MOTORINĂ	PREȚ	MODEL UTILITARE-BENZINĂ	PREȚ
Pick-up 1.9 D	5.320 €	Pick-up 1.6 i	4.400 €
Double cab 1.9 D	5.620 €	Double cab 1.6 i	4.700 €
Double cab 1.9 D	5.920 €	Double cab 1.6 i	5.000 €

(3236010)

Pentru informații vă rugăm să ne contactați la: 0257/278950, 0257/287838, 0744-618140

ANVELOPE AUTO

CU GARANȚIE

prin SC DUMIVEST SRL
pe Calea Radnei nr.236

pt. autoturisme
-anvelope noi și second hand
-montarea gratuită
-cele mai noi modele de jante de aluminiu
-vulcanizare
-spălătorie auto

pt. autocamioane
toate tipurile de anvelope NOI pe stoc sau la comandă
MATADOR - GOODYEAR
FULDA - MICHELIN
DEBICA

(C.A.)

tel: 0257/ 279.058-0744/620.289

Nuova Ario

Societate Comercială cu capital italian

Caută Secretară Direcțiune

Cerințe:
- Studii medii/superioare;
- Cunoștințe de limbă italiană scris, vorbit;
- Cunoștințe operare calculator: Word, Excel, internet
- Abilități de comunicare.

Cererile și C.V. se pot transmite prin fax la nr. 275.446 sau personal la sediul societății din str. Cocorilor nr. 24/A, informații la tel. 275.406. (3236065)

INTERCONSULTING

Str. A. Mureşanu (fosta E. Varga) nr.17 tel.: 0740.822.163

ÎNFIINȚĂRI - MODIFICĂRI
SOCIETĂȚI COMERCIALE • ASOCIAȚII
FUNDAȚII • **COD UNIC** • LICENȚE

AUTORIZAȚII
PRESTĂRI SERVICII • PSI • PROTECȚIA MUNCII

ÎNMATRICULĂRI - RADIERI AUTO

(C.A.)

FUNDAȚIA ROMÂNO-GERMANĂ

Centrul de pregătire și perfecționare profesională

Angajează

MAISTRU TAPIȚER

PENTRU ATELIERUL ȘCOALĂ

CERINȚE:
- studii medii
- seriozitate
- abilități de instruire practică

Informații:
Vladimirescu, str. Gării nr.59,
Tel. 0257-514.931; 514.934

(3236041)

România
Ministerul Educației și Cercetării
Universitatea de Vest „Vasile Goldiș" din Arad
2900 Arad, Bd. Revoluției 81, tel. 0040/257/280335, fax 0040/257/280819, e-mail: rectoratuvg@inext.ro

Facultatea de Stomatologie

Consiliul Județean al Colegiului Medicilor din Arad

ORGANIZEAZĂ

Curs de educație medicală continuă cu tema „Restaurarea dinților cu tratament endodontic"
susținut de conf. dr. Valeria Covrig
Nr. credite acordate: 22,5 EMC

Data: 21.02.2003 orele: 8-13 14-20
22.02.2003 orele: 9-13 14-20
23.02.2003 orele: 9-15

Locul de desfășurare: Facultatea de Drept
B-dul Revoluției nr. 94-96
(lângă catedrala catolică) - Aula Ștefan Cicio-Pop

Taxa de participare: 950.000 lei
Înscrierile se fac în 21.02. orele 8-10
Pentru medicii stagiari și rezidenți - intrarea liberă.

(3236053)

La ALTEX, specialitatea casei:
PREȚURI mici, magazine cuRATE!

Oricând ai nevoie de electronice și electrocasnice, vino la ALTEX! Cea mai mare rețea de magazine specializate îți propune o nouă formulă a confortului:
Prețuri mici în magazine cuRATE!
Sistemul de **rate fixe** ALTEX, flexibil și accesibil, te ajută să **cumperi oricând**, în cele mai **confortabile condiții**: la ALTEX ai nevoie de mai puține documente pentru un credit de până la **9 ori salariul tău*** care poate fi obținut **direct în magazin**... și totul se întâmplă **foarte rapid**.
La Altex ai cele mai confortabile condiții!

Str. Lucian Blaga, nr. 2, tel: 270579

www.altex.ro

*Valoarea creditului este între 5-50 milioane lei

ALTEX
Mult confort, puțin efort !

(C.A.)

SC AGROMEC CHERELUS SA

Cu sediul în loc. Cherelus FN, jud Arad, societate aflată în dizolvare conform hotărârii Adunării Generale Extraordinare a Acționarilor din data de 28.08.2002 prin Lichidator **SC ACTIV GROUP SRL**, cu sediul în Arad, str. Tribunul Buteanu, nr 1,ap. 1 anunță vânzarea conform Legii 31/1990 prin licitație publică deschisă, cu strigare, a următoarelor bunuri aparținând societății aflate în dizolvare.

- **-3 tractoare U 650 M** cu prețuri între **52.000.000-65.000.000 lei**
- **-5 combine C 14** cu prețuri între **24.000.000-60.000.000 lei**
- **-Vindrover E 303** la prețul de **66.000.000 lei**
- **-Cultivator CPU-8** la prețul de **10.800.000**
- **-Echipament RIFS** cu prețuri între **6.000.000-9.000.000 lei**
- **-Grape stelare GS-1,2** la prețul de **300.000 lei-**
- **-Remorci cisternă RC-3,6,** cu prețuri între **3.600.000-12.000.000 lei**
- **-Presă balotat PPF,** la preț de **1.200.000 lei**
- **-Grape 8GCM,** la preț de **600.000 lei**

Față de licitațiile anterioare s-a aplicat o reducere de 40% a prețului de pornire a licitației.

La prețurile menționate în listă se adaugă TVA-ul. Bunurile pot fi văzute la sediul SC AGROMEC CHERELUȘ SA, zilnic între orele 9-15. Regulamentul de organizare a licitației, lista completă cuprinzând bunurile scoase la licitație și prețul de pornire al acestora pot fi consultate la sediul SC AGROMEC CHERELUȘ SA. Licitația va avea loc la sediul SC Agromec Chereluș SA în data de **19.02.2003** începând cu ora **11.00**. Taxa de participare la licitație, nerambursabilă, este de **100.000 lei/participant.** Garanția pentru înscrierea la licitație este de 10% din valoarea de pornire a fiecărui bun; garanția se restituie la sfârșitul licitației participanților care nu au adjudecat bunurile pentru care au licitat. Înscrierile, achitarea taxei de participare și achitarea garanției de participare la licitație se pot face la sediul SC AGROMEC CHERELUȘ SA până cel târziu cu 1 oră înainte de începerea licitației. Pentru bunurile ne-adjudecate, licitațiile se vor relua în fiecare zi de miercuri a săptămânii, la ora 11.00, după o publicitate prealabilă. Relații suplimentare la sediul SC AGROMEC CHERELUȘ SA, dl. Băcueț Ioan sau SC ACTIV GROUP SRL tel/fax 0257/214821; 0257/214440;mobil 0744/697814 dl. Biriș Ioan.

SC ACTIV GROUP SRL

Lichidator al **SC UNIVERSAL ALE SRL**, cu sediul în Arad, str. Voievod Moga nr. 52, anunță vânzarea conform Legii 64/1995 prin licitație publică deschisă, cu strigare, a activelor aparținând societății debitoare:

- **- mașini cusut liniare cu tăietor NECHI** cu prețuri între **1.600.000- 2.200.000 lei**
- **- mașină de confecționat butoniere** la preț de **4.300.000 lei**
- **- mașină întărit cheița SINGER** la preț de **4.000.000 lei**
- **- mașină tăiat paspol RINOLDI** la preț de **3.000.000 lei**
- **- mașină cusut liniară JUKI DDL 888** la preț de **1.800.000 lei**
- **- mașini cusut simple** cu prețuri între **200.000-600.000 lei**
- **- bunuri diverse: birotică, mobilier**

Lista completă cuprinzând bunurile scoase la licitație, prețul de pornire al acestora și regulamentul de organizare a licitației, pot fi consultate la sediul societății debitoare. **Față de licitațiile anterioare s-a aplicat o reducere cu 90% a prețului de pornire a licitației.**

La prețurile menționate în listă se adaugă TVA-ul. Bunurile pot fi văzute la sediul **SC UNIVERSAL ALE SRL**, Arad str. Voievod Moga nr. 52 și în loc. Șiria, Calea Aradului nr. 1831. Licitația va avea loc în data de **19.02.2003**, începând cu ora 14.00, în localitatea Galșa, nr.228. Licitațiile se vor relua în fiecare zi de miercuri a săptămânii, la ora 14.00, după o publicitate prealabilă.**Taxa** de participare la licitație, nerambursabilă, este de **100.000 lei**/participant. Garanția pentru înscrierea la licitație este de 10% din valoarea de pornire a fiecărui bun. Înscrierile, achitarea taxei de participare și achitarea garanției de participare la licitație se pot face la sediul SC "UNIVERSAL ALE" SRL din Arad, str. Voievod Moga, nr. 52 până în data de **18.02.2003,** iar în data de **19.02.2003** până cel târziu cu **o oră** înainte de începerea licitației în Galșa, nr. 228. **Relații** la SC "UNIVERSAL ALE" SRL, dna. Elisabeta Baltag, tel. 0257/230.303 sau SC "ACTIV GROUP" SRL tel. 0257/214.821, 0744/697.814 dl. Biriș Ioan.

(C.A.)

ARAUTO LEASING

import auto - finantari leasing

ARAUTO LEASING®

str. Dr. Ioan Rațiu nr. 13
telefon: 0745/10 63 63
www.arautoleasing.ro

	CIP	LEASING
BMW 520 TDI MODEL NOU (AN FABRICATIE 2001, 38.000 KM)	19.900 €	590 €
VW PASSAT VARIANT 1,9 TDI - 115 CP (AN FABRICATIE 2000)	12.800 €	386 €
RENAULT LAGUNA II 1,6 (AN FABRICATIE 2002, 17.000 KM)	13.500 €	400 €

Din lotul de peste 2000 de **AUTOTURISME** și **AUTOUTILITARE** puteți alege modelul dorit

RATA LUNARĂ CONȚINE CASCO+DOBÂNDĂ+TVA

FINANȚARE LEASING CU 30% AVANS
12, 24, 36 sau 48 RATE LUNARE

(C.A.)

S.C. SATLINE S.R.L. TELEFON 251.461, 0744/507.211 SHOW ROOM ARAD, Piata Mihai Viteazul - BL. M7 - PARTER

TÂMPLĂRIE DIN ALUMINIU ŞI P.V.C.

CU GEAM TERMOPAN; PROFILE PVC TROCAL Germania; PROFILE ALUMINIU Grecia

BD. REVOLUȚIEI 10
Vis a Vis de Banc Post
Tel: 270.525 270.424

BD. REVOLUȚIEI 54
Lângă BELFE
Tel: 228.684

Cumpără de la
CORAURA
și primești
Cadou
ASIGURAREA pentru CASA sau Mașina TA

STR. CRIȘAN
Magazinul Metalul
Tel: 255.895 228.707

BD. REVOLUȚIEI 37
Mag. Sanitas
Tel: 255.710 255.712

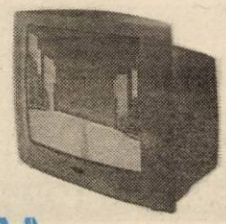

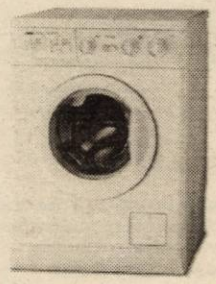

Vânzări în rate
FĂRĂ GIRANT
și
FĂRĂ AVANS

Transport gratuit până în Casa ta!

(3235800)

MEDIASOFT

Arad, str.Av.Ioan Sava nr.5, tel/fax 0257- 255886
Ofera urmatoarele servicii:

RECRUTARE SI SELECTIE FORȚĂ DE MUNCĂ
Agenții economici sunt invitați să consulte baza de date în vederea recrutării de personal.
Daca nu aveti un loc de munca sau doriti sa va schimbati locul de munca,va invitam sa aduceti un Curriculum vitae la sediul firmei noastre!
Serviciile sunt acreditate de Ministerului Muncii.

CURSURI DE PREGATIRE PROFESIONALA
1.Operator calculator
(inițiere Windows, Word, Internet, baze de date)
din 03.03.2003 dimineata si din 10.03.2003 după masa
2.Contabilitate (teorie,practica) din 20.02.03 după masa
3.Secretariat computerizat (tehnoredactare Word, posta electronică E-mail) din 3.03.2003 după masa
4.Utilizare Excel (tabele) din 18.02.2003 după masa
5.Proiectare asistată (AutoCad 2000) din 8.03.2003
6. Limba Engleza – din 20.03.2003 după masa
Diplome avizate de Ministerul Educatiei si Cercetarii

(3912706)

PUI DE ȘIRIA!
Începând cu data de 01.02.2003 PRODAGRO CETATE
vinde la ferma din Șiria
în fiecare vineri și sâmbătă
pui vii
pentru populație la vârste și greutăți diferite.

ASIGURĂM concentrate de calitate.
Facem înscrieri pentru comenzi de pui de o zi.
Informații la 0788.577826.

(3235896)

TÂMPLĂRIE PVC CU GEAM TERMOPAN CALITATE GERMANĂ GEALAN Fenster-Systeme

ARAD, STR. CAIUS IACOB BL.R
FOSTUL Mag. CĂMINUL (lângă BANC POST)

Convingeți-vă! Cel mai bun! Cel mai ieftin! În rate!

TELEFOANE 0257-256.899 0722-528.185

Reprezentanță auto angajează în condiții deosebite:

AGENT DE VÂNZĂRI AUTOVEHICULE

Cerințe:
- studii superioare A.R. / economice;
- cunoștințe PC;
- vechime în domeniu 1-3 ani;
- fără cazier judiciar;
- permis auto categoria B.

Se oferă:
- mașină de serviciu;
- telefon mobil;
- școlarizare;
- pachet salarial deosebit de atractiv.

(C.A)

Trimiteți CV până în data de 01.03.2003 la fax: 0268 425.555 sau la adresa: Str. Mihai Viteazu 42 Brașov - pentru Autobrescia.

Direcția Silvică Arad

solicită oferte pentru servicii de arhivare a arhivei unității.

Informații la sediul Direcției Silvice Arad, str. Episcopiei nr. 48 Arad sau la telefon 280261. Persoana de contact Kovacs Emeric.

Ofertele se depun în plic sigilat până la data de 25.02.2003, ora 16.

(3236064)

MEFIN SINAIA **ERLAND ARAD** RAR

SERVICE AUTORIZAT MEFIN, HIDROJET, RAR
SERVICE SPECIALIZAT REPARAȚII
ECHIPAMENTE DE INJECȚIE BOSCH.

APARATURĂ PERFORMANTĂ,
PREȚURI MINIME,
CALITATE MAXIMĂ

- REPARAȚII POMPE DE INJECȚIE MECANICE ŞI **ELECTRONICE** PENTRU: AUTOCAMIOANE, AUTOTRACTOARE, AUTOTURISME UTILAJE AGRICOLE, E.T.C.
- REPARAȚII INJECTOARE.
- PIESE INJECȚIE DIESEL DIN STOC ŞI LA COMANDĂ: **BOSCH**, MEFIN, MONARK, SUPER DIESEL.

ŞI ANUL ACESTA AVEM CELE MAI AVANTAJOASE PREȚURI

(C.A)

- REPARAȚIE CAPITALĂ POMPĂ INJECȚIE U 650: 1.799.000 - 1.999.000 LEI
- REPARAȚIE CAPITALĂ POMPĂ INJECȚIE RABA: 2.999.000 - 3.199.000 LEI
- REPARAȚIE CAPITALĂ POMPE INJECȚIE ROTATIVE: ARO, SAVIEM, U 445, PLĂTEŞTI DOAR PIESELE, MANOPERA GRATUIT.

PREȚURILE NU CONȚIN TVA.

ERLAND ARAD
Grădişte, str. I. B. Deleanu, nr.12
str. Petru Rareş nr. 84

Tel.: 0257/ 276 951
Tel/Fax.: 0257/ 276 968
Mobil.: 0744/ 552 174
0744/ 681 199

CONVOCATOR

Subsemnatul Nicolae Băcanu, Președinte al Camerei de Comerț, Industrie și Agricultură a **Județului Arad**, în temeiul Art. 17 și 18 din Statut și în baza Hotărârii Colegiului de Conducere Nr. 3/05.02.03

CONVOC Adunarea Generală Extraordinară a Membrilor
miercuri 19.02.03 la orele 12,00, în sala de conferințe a EXPO ARAD INTERNAȚIONAL,
Calea A. Vlaicu FN - Zona Industrială Vest

cu următoarea ordine de zi:

1. Informare despre acțiunile inițiate de ONRC București și de Prefectul Județului Arad, privitoare la patrimoniul Camerei de Comerț, Industrie și Agricultură a Județului Arad.

2. Dezbatere în legătură cu acțiunile necesare pentru salvgardarea scopurilor statutare.

Materialele pot fi consultate de către membri în condițiile Art. 11/a din Statut la secretariatul Camerei din str. Clișca nr. 5.

Președinte,
NICOLAE BĂCANU

(C.62)

Miro Bank
BANCA DE MICROFINANȚARE

BUSINESS CREDIT
... este formula de creditare pentru sume de până în 10.000 EUR/USD

INVESTMENT CREDIT
... este formula de creditare pentru sume de până în 100.000 EUR/USD

... ambele produse sunt create pentru:
- societăți comerciale
- asociații familiale
- persoane fizice autorizate cu cel puțin...

... 6 luni (Business Credit), respectiv 9 luni (Investment Credit) de activitate.

... finanțează activități de producție, comerț sau servicii

Afacerea ta are succes?
Acum poți să te extinzi pentru că există...

...MIRO BANK – partenerul dezvoltării tale!

Noi îți finanțăm investițiile!

Sucursala din Timișoara acordă credite și clienților din Arad și Hunedoara

(3235876)

Timișoara: Calea Torontalului nr. 1, tel/fax: 0256 224 422, 0256 243 691, e-mail: info.timisoara@mirobank.ro

WEST BANK S.A.
ARAD, B-dul Revoluției nr. 88
TELEFON: 284.888; FAX: 285.202
WESTERN UNION TRANSFER DE BANI ®
Cel mai rapid mod de a primi bani din toată lumea

ADEVĂRUL

Cotidian independent Arad

Anul XV, nr. 3838

Marți, 18 februarie 2003 ● 16 pagini ● 5000 lei ● e-mail: adevarul@arad.ro; adv.pub@arad.ro

BRAT Publicație auditată în semestrul I 2002 — Tiraj mediu zilnic vândut: 30 531

ASTRA VAGOANE CĂLĂTORI
Singurul producător de confort din țară
Str. Petru Rareș 1-3
Tel: 233.651 Fax: 258.168
e-mail: astra.calatori@astrac.rdsar.ro

DAR CU NOI CUM RĂMÂNE?

Vreme de treisprezece ani, am alergat de nebuni ca să ne integrăm în NATO și în Uniunea Europeană. Ca să fim în rând cu lumea „civilizată", nu numai că am neglijat problemele interne cu care ne confruntăm în viața de zi cu zi, dar ne-am căciulit peste măsură în fața a tot ceea ce ne-a venit din Occident. Am privatizat la comandă și pe nimic cea mai mare parte a avuției naționale, urmând cu strictețe indicațiile organismelor internaționale. Ne-am cârpit nădragii și ne-am lustruit cizmele pentru a face față întrunirilor simandicoase de la Bruxelles și Washington, am aruncat la gunoi tot ceea ce ținea de producția de apărare și am cumpărat pe bani grei tehnică militară occidentală și specialiști într-ale integrării. Am făcut toate acestea - și multe altele - din dorința obținerii unor garanții de bunăstare materială și de securitate națională. Rezultatul? În ultimele zile ne convingem din ce în ce mai mult că din NATO s-a ales praful, că Uniunea Europeană este împărțită, paradoxal, în două tabere ireconciliabile în raport cu America și că ședințele Consiliului de Securitate ONU seamănă cumplit de mult cu adunările primului parlament postdecembrist.

Față de această situație de neînchipuit în urmă cu câteva luni de zile, întrebarea care stă pe buzele tuturor este cât se poate de firească: dar cu noi cum rămâne? Dacă am cita din comunicatele oficiale ale politicienilor dâmbovițeni, atunci am concluziona că... rămâne cum am stabilit. Cu alte cuvinte, suntem alături de NATO, chiar dacă Alianța Nord-Atlantică s-a cam dus pe apa sâmbetei, suntem și alături de Uniunea Europeană, cu toate că Germania și Franța fac alergie la tot ceea ce înseamnă dolar și militar american și, evident, respectăm cu sfințenie orice rezoluție ONU, chiar dacă aceasta a fost scoasă cu forcepsul și cu tot șantajul diplomatic de rigoare.

DORU SINACI

(Continuare în pagina 5)

CUNOSCUTUL OM DE AFACERI GEORGE MEDINȚU - AUDIAT LA PARCHETUL NAȚIONAL ANTICORUPȚIE

● Pentru un singur credit - mită două miliarde de lei ● Prejudiciul cauzat statului depășește 250 de miliarde de lei ● Posibil mandat de arestare pentru 30 de zile

Pag. 4

În timp ce vicepreședintele George Medințu era audiat de procurorii PNA

Pag. 4

LA ÎNTÂLNIREA CU NĂSTASE, PSD ARAD A FOST SCOS BASMA CURATĂ

Premiile de fidelitate „Adevărul" pe luna februarie

„ECHIPA" DE ABONAȚI NOROCOȘI A ANTRENORULUI RADU NUNWEILLER

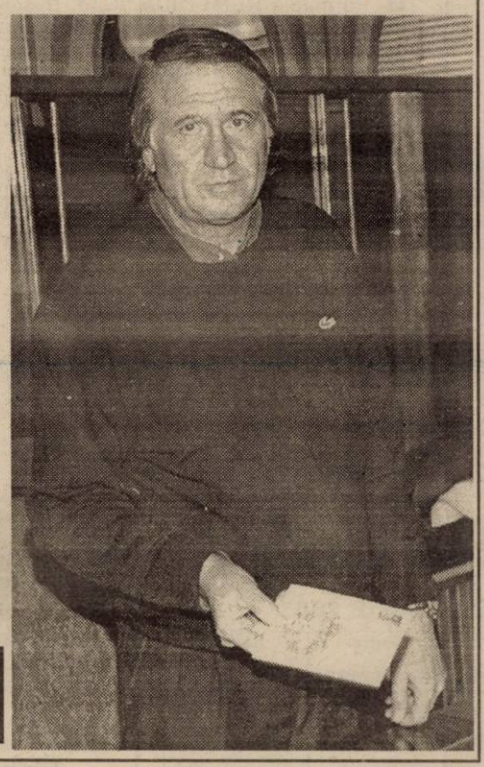

Invitat principal al tragerii la sorți din această lună a fost Radu Nunweiller, antrenorul echipei de fotbal UTA

Patru dintre câștigătorii premiilor, în valoare de 1 milion de lei fiecare, sunt din Arad și câte unul din Șagu, Felnac, Ineu, Sebiș, Curtici și Pâncota.

Pag. 3

Foto: M. CANCIU

Vindem
en-gros en-detail
gresie - faianță
stoc EUROGRESIA
Tel. 0722.272.298

COMISIE DE CONTROL LA CET ARAD!

Pag. 9

Bătrână moartă sfâșiată de câini

Agricultură - pag. 7

S.C. MOBIL VENEZIA S.R.L.
execută la comandă
● Bucătării
● Dormitoare
● Camere de zi și tineret
din materiale import
Telefon 0257-218.264
0722.777.361

PARKTRONIC
CEL MAI MODERN SISTEM DE PARCARE CU PLATĂ DIN ROMÂNIA
Informații Telverde gratuit 08008.09009
(C.P.)

ALGLASS
TÂMPLĂRIE din ALUMINIU și P.V.C.
UȘI și FERESTRE din PVC DECEUNINK-BELGIA
PREȚURI și CALITATE de EXCEPȚIE
Str. Roșiori Nr.26 Tel/Fax: 289.053
B-dul Revoluției nr.26-38 Tel: 338.244

CALENDAR

Astăzi, Soarele răsare la ora 7 și 12 minute și apune la ora 17 și 49 de minute.

Au trecut 48 de zile din acest an. Au mai rămas 317 de zile până în 2004.

Praznicul zilei:
Biserica ortodoxă: Sf. Leon, Episcopul Romei; Cuvioșii Agapit, Mariam și Pulheria;
Biserica greco-catolică: Sf. Leon, papa Romei, Sf. Bernadeta și Sonbirous.

A VENIT BARZA!

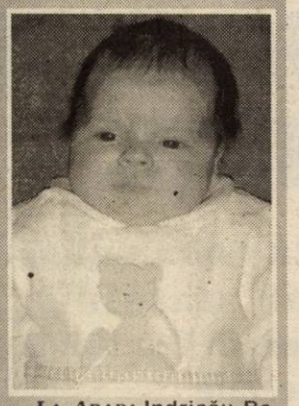

LA ARAD: Indricău Rebeca Maria, Sorohan Valentin Florin, Gabor Daniel, Apreotese Alexandru Simion, Szabo Adrian Andrei, Rad Sarah Damaris, Hotăran Andrei, Păiușan Iulia Lavinia, Kiss Cristhian, Ille Adbel Daniel, Lazea Patric, Sintean Valentin Lucian, Julean Răzvan, Moldovan Andra Maria, Furdea Narcis, Bogdan Elisa Patricia, Nyiczas Izabela Andreea.
LA INEU: Novac Denisa Nicoleta.

METEO

Vremea se menține deosebit de rece, îndeosebi noaptea și dimineața. Cerul va fi variabil. Vântul va sufla slab. Dimineața izolat va fi ceață asociată cu depunere de chiciură.

TEMPERATURI MAXIME:
-2 LA +2°C.

TEMPERATURI MINIME:
-11 LA -8°C.

CINEMATOGRAFE

DACIA: Nașul stresat (SUA) 10; 12; 14; 16; 18; 20
MUREȘUL: Afaceri dubioase (SUA) 10; 12; 14; 16; 18
ARTA: Contele de Monte Cristo (SUA) 15; 17,30; 20
SALA MICĂ: Crimă de înaltă trădare (SUA) 15,30; 18,30
PROGRESUL: Eu cu mine și Irene (SUA) 15; Recuperatorul (SUA) 17

A PLECAT DINTRE NOI

† Molnar Maria (1943)

Echipa de serviciu

MONICA ARDELEAN
secretar de redacție

Bianca Felea,
Ioan Leac,
Adela Pop,
Ramona Vidulescu
tehnoredactare computerizată

Doina Jurcă,
Radu Muntean,
Aurica Telcian,
Dacian Toduța
corectură

ASEDIU LA CASIERIILE ARTERM

Zeci de arădeni au așteptat ore în șir în ger, în curtea interioară a „Artermului" pentru a-și plăti factura la încălzire. Pe de-o parte arădenii reclamau faptul că, în timp ce valoarea facturii îi arde - la buzunar - gerul în care așteptau să le vină rândul la casierie îi înghețase. Motivul pentru care se înghesuiau să dea banii se datora faptului că doar până azi (n.r. luni) beneficiau de o reducere de zece la sută din valoarea facturii.

Conducerea S.C. Arterm - prin d-na director economic Francz Rozalia - a încercat câteva variante de soluționare a nemulțumirilor: să împartă numere de ordine pentru intrarea în incinta casieriilor (refuzate însă, oamenii preferând să stea în curtea interioară a „Artermului") iar mai târziu s-a mai deschis încă un ghișeu pentru încasare.

Reamintim administratorilor precum și cetățenilor care-și plătesc factura la încălzire că mai funcționează, pe lângă casieria centrală de pe str. Unirii, încă două în Vlaicu Bloc 8 (zona Fortuna) și Micălaca Bloc 547 sc.B.

Se recomandă ca plata facturilor să se facă prin cont bancar întrucât normele în vigoare interzic încasări de peste 30 milioane/ factură.

Foto-text: **V. MUSCA**

La un bloc de pe strada Ghiba Birta

AERUL DIN CALORIFERE ADUCE FRIG ÎN CASĂ

„Din luna decembrie, căldura a fost oprită de opt ori. Nu mai suport să am în casă 14-15 grade Celsius. Stau cu radiatorul în priză pentru a avea cât de cât căldură. Am o pensie de 1,3 milioane de lei și plătesc 800.000 încălzirea", spune Persida Crișan, de pe strada Ghiba Birta 23.

Punctul termic care deservește această zonă este situat pe strada Simión Balint. Femeia presupune că cei de la punctul termic ar fi de vină pentru situația creată.

Cei de la Arterm neagă că s-ar fi făcut diverse manevre la respectivul punct termic. „Cred că s-a intervenit în scara blocului. Noi nu am făcut nici o intervenție. Vom trimite un om la fața locului să vadă despre ce este vorba", precizează Gheorghe Bulzan, din cadrul Serviciului Exploatare al Arterm.

G. C.

„ADEVĂRUL" VĂ ASCULTĂ

LA TELEFONUL DIMINEȚII, 280944, ÎNTRE ORELE 9,00 - 12,00

☎ **Servicii sub orice critică... Vasile Jurjean** din localitatea Sânmartin reclamă „serviciile sub orice critică.oferite de Oficiul Județean din comună. Nu ni se aduce corespondența. Ca să aflăm dacă avem scrisori trebuie să mergem, în fiecare zi, la poștă să întrebăm. Mai mult decât atât suntem nevoiți să ne deplasăm la Arad pentru a plăti facturile la energia electrică, pentru că nu avem poștaș. Să nu mai vorbim de faptul că în sediul Oficiului este o mizerie de nedescris și nici măcar un telefon nu există..."

Răspuns: În cursul zilei de ieri, am remis sesizarea dumneavoastră Oficiului Județean de Poștă Arad. Conducerea Oficiului ne-a promis că, în scurt timp, va găsi o soluție pentru remedierea situației.

☎ **„Bătaie de joc!" L.P.** din cartierul Micălaca sesizează: „La fel ca în fiecare lună, plătim cheltuielile în data de 15. 15 februarie a fost sâmbătă. Poștașul nu ne aduce sâmbăta pensiile, prin urmare nu am putut să achit sâmbătă factura. Astăzi (ieri n.n.) , când m-am dus să plătesc, m-am trezit cu penalizare. Cred că statul își bate joc de noi pensionarii, pentru că toți suntem în aceeași situație, nu putem plăti la mijlocul lunii."

Redactor de serviciu, N. B.

LA TELEFONUL DUPĂ-AMIEZII, 280003, ÎNTRE ORELE 15,00 - 18,00

B. S. (Cartierul Aurel Vlaicu): „Aș dori să adresez conducerii TOP rugămintea de a repara și piața Agroalimentară din cartier (nu doar piața Fortuna), deoarece și aici copertina lasă de dorit: dacă ninge, ninge și marfa și cumpărătorii iar dacă va ploua... "

N. T. (strada Ciorogariu): „Chiar dacă la noi majoritatea lucrurilor se fac doar pe jumătate sper ca în ceea ce privește strada noastră, cei de la Drumuri Municipale să revină în primăvara asta și să termine de asfaltat întreaga stradă. Și jumătatea neasfaltată e locuită."

Redactor de serviciu, **A. O.**

HOROSCOP

MARȚI, 18 FEBRUARIE 2003

BERBEC (21.03-20.04). Partenerul dvs. va avea câteva probleme la locul de muncă și va trebui să-l susțineți moral.

TAUR (21.04-20.05). S-ar putea să plecați într-o călătorie de afaceri în aceste zile.

GEMENI (21.05-20.06). Veți pune bazele unui proiect pe care l-ați gândit de multă vreme.

RAC (21.06.-22.07). S-ar putea să vă îndrăgostiți de o persoană din anturajul dvs.

LEU (23.07-22.08). Este posibil să vă redecorați sau vă gândiți să vă renovați interiorul.

FECIOARA (23.08-22.09). Din punct de vedere financiar stați foarte prost. Nu disperați pentru că s-ar putea să aveți un câștig care vă va scoate din acest impas.

BALANȚA (23.09-22.10). Veți face o investiție din care, mai târziu, veți avea mari câștiguri.

SCORPION (23.10-21.11). Veți avea o dispută cu partenerul de viață. Nu vă faceți griji, nu se va supăra prea tare.

SĂGETĂTOR (22.11-21.12). O persoană de sex opus a pus ochii pe dvs.

CAPRICORN (22.12-19.01). Veți primi niște bani pe care din care veți reuși să vă plătiți niște datorii mai vechi.

VĂRSĂTOR (20.01-20.02). Veți petrece o seară romantică împreună cu partenerul dvs.

PEȘTI (21.02-20.03). În aceste zile veți reuși tot ceea ce vă veți propune.

REȚETA ZILEI

SARMALE CU BRÂNZĂ

Ingrediente: o varză mare, 500 g brânză sărată, 2 ouă, 1 lingură unt, verdeață tocată, sos alb o cană.

Se opărăsc frunzele și se pun la scurs; între timp se rade brânza pe răzătoarea mică, se amestecă cu ouăle, verdeața și untul. Se ia foaia întreagă de varză, se pun 2-3 linguri de umplutură și se „învelește" ca orice sarma. Se așază într-o cratiță cu puțin ulei. Se toarnă deasupra un sos alb preparat din 1/2 ceașcă ulei, 2 linguri făină, sare, o ceașcă lapte. Se presară cu brânză rasă și se fierb la cuptor, la foc mic, o oră.

UTILITARE ● UTILITARE

PIEȚE, TÂRGURI

Astăzi este zi de piață la Sebiș, Almaș, Apateu, Semlac, Sântana, Șilindia, Vârfurile. Târguri săptămânale se desfășoară astăzi la Chișineu Criș, Almaș, Șilindia și Vârfurile.

Mâine, miercuri, va fi zi de piață la Pâncota, Beliu, Buteni, Șiclău, Macea, Vânători, Pecica, Șiria și zi de târg la Beliu și Buteni.

❑ Toate târgurile de animale rămân închise, cu excepția celui din Pâncota.

FARMACII DE SERVICIU

❑ Farmacia **REMEDIUM** Arad, B-dul Revoluției nr. 52-54. Program luni-vineri: 7,30-20,00; sâmbătă 8,00-14,00. Telefon 233195; ❑ Farmacia **LIBRO PHARMA NON STOP** Calea Aurel Vlaicu 60-68 (lângă stadionul (UTA) telefon 212.992; ❑ Farmacia **TEAHA-FARM**, B-dul Revoluției nr. 65. Program: luni-vineri 8-21, sâmbătă 9-13. Telefon 254.587; ❑ Farmacia **„OMNIAFARM"**, Calea Aurel Vlaicu, Bl. Z28, cu program zilnic de la orele 8,00-22,00. Telefon 271724; ❑ Farmacia **SENSI BLU, ARAD I** B-dul Revoluției nr. 43. Program non-stop, inclusiv sâmbătă și duminică. Telefon 254.527; ❑ Farmacia **SENSI BLU ARAD II** B-dul Revoluției nr. 93. Program zilnic 8-22 - inclusiv sâmbăta și duminica. Telefon 214.955; ❑ Farmacia **ELPIS PHARM** Micălaca, zona Piața Soarelui, str. Voinicilor, colț cu str. Păsunii, Bl. 193, sc. A, parter. Program: luni-vineri 8-20, sâmbătă 8,30-14. Tel: 259-619.

URGENȚE STOMATOLOGICE

Cabinetul de pe str. Crișan (în spate la Gionelli) are program non-stop. Telefon: 253794. Cabinetul din B-dul Revoluției nr. 62, ap. 17. Zilnic: 8-12, 14-20. Telefon: 256.665.

Și Cabinetul Stomatologic din Calea Victoriei nr. 7 A asigură zilnic urgențe, inclusiv sâmbăta, între orele 10-15. Telefon 095.565.622.

Cabinetul stomatologic din B-dul Revoluției nr. 95, etajul I, asigură urgențe, zilnic între orele 8-14, telefon 282184.

SANITAR-VETERINARE

Medic veterinar autorizat execut însămânțări artificiale la vaci, scroafe, cățele și consultații, tratamente la domiciliul clientului. Tel.: 0257-288.292 mobil 0724-267.723.

ÎNTRERUPERI DE CURENT

Marți: Calea Aurel Vlaicu Bl. X11, Bl. Z6 (9-15), str. Mărășești (9-13).

ADMINISTRAȚIA FINANCIARĂ

Administrația Financiară a municipiului Arad: Asistență contribuabili (impozitul pe venitul global) - telefon 280633, 280733, int. 199 între orele 8,00-12,00. Informații suplimentare la www.finantearad.ro

TELEFON DE URGENȚĂ LA POLIȚIE: 955

Noul număr de centrală telefonică al I.J.P. (Inspectoratul Județean de Poliție) Arad: 207.100.

Cursul valutar*

VALORI ÎNREGISTRATE IERI, 17 FEBRUARIE 2003

Denumirea valutei	BNR	BCR		BRD		Banca Transilvania		Banca Românească		Banca Romexterra	
		C	V	C	V	C	V	C	V	C	V
Euro	35055	35077	35884	34850	35240	35000	35550	34493	35353	35000	35500
Dolar S.U.A.	32728	32500	32850	32540	32840	32300	32720	32500	32875	32400	32800
Forint	143	136	149	139	146	140	145	-	-	-	-

MONTANA TOUR ARAD
telefon 270191;
0744-669.414
organizează excursie la
CARNAVAL LA VENEȚIA,
27 februarie - 2 martie,
preț 185 Eu.
Destinații exotice:
Thailanda - 809 Eu
Egipt - 265 Eu
Tunisia - 169 Eu
Schi și circuite culturale

CURSURI

Casa de cultură a municipiului Arad anunță deschiderea cursului de secretariat. Cursul va avea durata de trei luni și va cuprinde: limba engleză, limba italiană, limba germană, dactilografie și inițiere în operare PC. Se mai fac înscrieri la cursurile de coafură, cosmetică și calificare în profesia de disc-jokey. Înscrierile se fac zilnic la sediul instituției, din str. Gh. Lazăr nr. 1. Informații suplimentare la telefon 211.918, zilnic între orele 10-13.

Din cauza datoriilor imense

SE SISTEAZĂ FURNIZAREA MEDICAMENTELOR CĂTRE SPITALE

Începând de ieri, Asociația Furnizorilor de Produse Medicale și-a sistat livrările către unitățile sanitare din țară, date fiind datoriile de peste patru milioane de dolari, acumulate în aproximativ patru ani. La nivelul județului, aceste datorii se ridică la aproape 50 de miliarde lei, mai mult de jumătate din această sumă repre-zentând facturi pentru medicamente.

Directorul Direcției de Sănătate Publică, dr. **Dorin Lazăr**, nu se arată pesimist în legătură cu această situație. „Până la ora actuală nu am primit nici o notificare oficială prin care să fiu anunțat că spitalele din județ nu vor mai primi aceste produse. Având în vedere că Aradul se situează pe locul patru în ceea ce privește achitarea acestor fac-

turi nu cred că județul nostru se află în pericol din acest punct de vedere. Mai mult decât atât, nu toți furnizorii au trecut la sistarea furnizării."

Spre deosebire de dr. Lazăr, directorii de spitale nu văd viitorul tocmai „roz". Exemplificăm în acest sens Spitalul Municipal Arad, unde datoriile se ridică la aproximativ 17 miliarde. Mai mult decât atât, în această unitate sanitară nu mai există o serie de calmante și antibiotice. „Suntem la limită. Mai avem resurse doar pentru următoarele trei zile", precizează dr. **Teodora Olariu**, director al Spitalului Municipal Arad.

În cursul zilei de astăzi, conducerile spitalelor din județ se vor întâlni pentru a stabili un plan de măsuri ce vor fi luate în situația actuală. În cazul în care nu se va ajunge la un compromis între Ministerul Sănătății și Asociația acestor furnizori, există riscul ca bolnavii să meargă de acasă la spital cu medicamentele în buzunar.

MADIANA POPESCU

PREMIILE DE FIDELITATE „ADEVĂRUL" PE LUNA FEBRUARIE

„ECHIPA" DE ABONAȚI NOROCOȘI A ANTRENORULUI RADU NUNWEILLER

Un nume mare al fotbalului românesc, stabilit de mulți ani la Laussane, în Elveția - **RADU NUNWEILLER** - încearcă să salveze în acest retur de la retrogradare echipa de fotbal UTA. Nu știm în ce măsură va reuși și ce șansă va avea echipa fanion a Aradului. Știm însă că dacă Radu Nunweiller, ca antrenor, va purta și echipei norocul pe care l-a purtat pentru zece dintre cititorii „Adevărului", UTA ar putea evita, din toamnă „matineul" de sâmbăta.

Cu mai puțin de două săptămâni înainte de începerea feturului Diviziei A și la doar o zi de la întoarcerea din turneul de pregătire de la Norcia (Italia) am considerat potrivit să-l invităm la sediul redacției pentru a-i desemna, prin tragere la sorți, pe cei zece câștigători ai premiilor de fidelitate pe luna februarie, pe **Radu Nunweiller, antrenorul principal al echipei UTA**, care a răspuns cu solicitudine invitației. Alături de domnia-sa, din comisie au făcut parte domnul **Ilie Tripa, inspector-principal și doamna Cristina Lazăr, dirigintele Oficiului poștal de distribuire centralizată din cadrul Oficiului județean de poștă Arad**.

Cele aproape 8900 de plicuri conținând taloanele de concurs au fost introduse în urnă iar apoi invitatul nostru principal a extras, rând pe rând, numele celor zece abonați câștigători a câte un milion de lei.

1) Don Vioara, Arad, str. Mărășești nr. 52/A;

2) Vasile Evenciuc, Șagu Nr. 295;

3) Lupea Petru, Felnac Nr. 513;

4) Zsiros Tiberiu, Arad, str. Cocorilor nr. 1;

5) Varga Matilda, Arad, str. N Golescu nr. 1;

6) Măruster Rivera-Vintilă, Arad, str. Oltului nr. 31;

7) Popa Gheorghe, Ineu Str. I.C. Dumitrașcu nr. 5;

8) Ivuț Petru, Sebiș, str. Izvorului nr. 37;

9) Bulboacă Iuliana, Curtici, str. Vlad Țepeș nr. 79;

10) Coman Maria, Pâncota, str. Calvariei nr. 48.

Cei zece câștigători sunt invitați joi, 20 februarie a.c., ora 12, la sediul redacției pentru a-și ridica premiile pe baza buletinului de identitate și a chitanței-abonament valabilă pe luna februarie.

M. CONTRAS
FOTO: M. CANCIU

Trafic cu mașini de lux

Lucrătorii Centrului Zonal de Combatere a Crimei Organizate și Antidrog Timișoara în cooperare cu structura corespondentă a Centrului Zonal Cluj, au obținut date și informații privind apartenența la structurile crimei organizate transnaționale a unor membri ai lumii interlope din Timișoara și din Sighetul Marmației, foști boxeri de performanță.

În acest context, la data de 13 februarie a.c. cadrele Centrului Zonal Timișoara au identificat și ridicat autoturismul de teren marca Mitsubishi Pajero, an de fabricație 2000, în valoare de peste un miliard de lei. Mașina a fost introdusă în România în 11 iunie 2000, prin P.P.F. Nădlac, de către un grup de cetățeni slovaci. Aceștia, utilizând metoda fraudării societății de asigurări cu acceptul proprietarului de drept, l-au predat segmentului românesc al filierei care l-a înmatriculat la data de 28 mai 2001, în județul Maramureș.

VAMA NĂDLAC A FOST BLOCATĂ

Traficul în vama Nădlac a fost blocat câteva zeci de minute în noaptea de duminică spre luni, de către șoferii de cursă lungă.

Șoferii de TIR-uri s-au arătat foarte nemulțumiți de timpii de așteptare care la sfârșit de săptămână ajung până la 14 ore. Ei acuză și încetineala cu care lucrează Biroul unic, unde se verifică toate actele și se achită taxele pentru ieșirea din țară.

De două săptămâni, de când Biroul unic a fost inaugurat astfel de proteste ale șoferilor s-au ținut lanț. Deocamdată, nici prezența repetată la fața locului a prefectului Dan Ungureanu nu a condus la remedierea situației.

N. O.

CENTRUL DE PLASAMENT INEU A FOST PRĂDAT

Trei elevi ai Centrului de Plasament Ineu s-au aflat, ca mai totdeauna, într-o mare criză financiară. Pentru a-și face rost de bani de țigări și altele d-ale gurii, **Berci Adrian Vasile**, de 16 ani, din Șiria, **Matroz Marian** de 15 ani și **Petruțe Gheorghe**, tot de 15 ani, ambii din localitatea Brazi, au furat două motoare electrice dintr-o magazie a Centrului de Plasament Ineu.

Valoarea totală a prejudiciului se ridică la suma de un milion și cinci sute de mii de lei. Poliția îi cercetează în stare de libertate.

Cu carnetul suspendat

Un bărbat din Arad a riscat și... a fost prins. Polițiștii arădeni îl cercetează acum în stare de libertate pentru că a încălcat prevederile Regulamentului circulației.

Simion Bonca, de 43 de ani, a urcat la volanul mașinii cu numărul de înmatriculare AR-15-SIM și a plecat la drum. Cum avea suspendat dreptul de a conduce pe drumurile publice pentru o altă încălcare a Codului Rutier, lui Bonca nu-i mai rămâne acum decât să suporte rigorile legii.

LA RĂCOARE

Trei hoți au fost introduși după gratii de către polițiștii arădeni. **Lakatos Gheza**, de 21 de ani, din Săcuieni, județul Bihor are de executat trei ani și jumătate de închisoare. **Torok Sandor,** de 23 de ani, din Betca, județul Mureș are de stat un an la răcoare. Cel de al treilea infractor se numește **Stoian Marius - Sorin**, de 18 ani din Arad va rămâne după grații un an și jumătate.

WEEKEND PE ȘOSELE

În zilele de sâmbătă și duminică, agenții de circulație au fost solicitați să întocmească actele de constatare în cazul a 12 tamponări. Asta după ce au aplicat 378 de sancțiuni contravenționale pentru nerespectarea Regulamentului circulației. Amenzile se ridică, în total, la 115 milioane de lei.

În aceeași perioadă de timp, au fost reținute 12 certificate de inmatriculare pentru diverse defecțiuni tehnice depistate la mașini. Totodată, au fost ridicate și 13 permise de conducere în vederea suspendării, dintre care 9 pentru conducerea sub influența băuturilor alcoolice.

Cei prinși băuți la volan sunt Pop Lucian Dorin, de 19 ani, cu auto AR-01-BDC, Negrean Marius - Valeriu, de 29 de ani, cu auto AR-01-SLE, Ursuță Bogdan - Stelian, de 28 de ani cu auto AR-22-URS, Chetan Călin-Milutin, de 33 de ani, cu auto AR-02-CLL, Drăgoiu Viorel-Gheorghe, de 53 de ani, cu auto AR-03-XJX, Ienciu Ovidiu, de 28 de ani, cu auto BH-06-RFC, toți din Arad, Boroaică Gheorghe, de 31 de ani, din Curtici, cu auto AR-43-YCY, Bondar Vasile, de 27 de ani, din Pecica, auto AR-02-RCG și Dall Ara Ivano, de 36 de ani, cetățean italian, cu auto BG-827759.

HOȚ DE CELULARE

Un șirian este cercetat în stare de libertate de către polițiștii arădeni pentru că a sustras din barul „Grafiti" din Arad un telefon celular, proprietatea lui Sorin R.

Datorită operativității cu care au acționat, polițiștii l-au prins pe Giurgiu Virgil, de 36 de ani și au recuperat telefonul de la acesta, înmânându-l proprietarului.

CUNOSCUTUL OM DE AFACERI GEORGE MEDINȚU - AUDIAT LA PARCHETUL NAȚIONAL ANTICORUPȚIE

Ieri după-amiază, omul de afaceri și în același timp vicepreședinte al PSD Arad, George Medințu, a fost convocat la București, la Parchetul Național Anticorupție unde a fost audiat în legătură cu mai multe acuzații deosebit de grave. Este vorba despre dare de mită și înșelăciune bancară, prejudiciul estimat că ar fi fost cauzat statului român ridicându-se la peste 250 miliarde de lei prin obținerea unor credite de tip șuveică de la mai multe bănci arădene. Pentru obținerea unui singur credit de acest fel, George Medințu ar fi oferit mită 2 miliarde de lei.

Cunoscutul om de afaceri arădean este proprietarul complexului turistic Jackson Nădlac (hotel, restaurant, bar, stație de distribuție carburanți etc.), al complexului comercial Jackson din Arad precum și al șantierului de locuințe „Cartierul de vest", care ar urma să cuprindă la ieșirea din Arad spre Nădlac un număr de peste 200 de case tip vilă. Medințu este acuzat că printr-un lanț de mai multe firme proprii a produs o importantă fraudă bancară, în afacere fiind implicat, se pare, și un alt cunoscut om de afaceri arădean, Dan Gabriel Boric, directorul SNP Petrom Arad, care ar fi emis cecuri cu care Medințu a garantat aceste credite.

Aseară, la închiderea ediției, audierile continuau încă, procurorii PNA vorbind de posibilitatea emiterii unui mandat de arestare pe 30 de zile pentru George Medințu.

C. M.

În timp ce vicepreședintele George Medințu era audiat de procurorii PNA

LA ÎNTÂLNIREA CU NĂSTASE, PSD ARAD A FOST SCOS BASMA CURATĂ

Conform unor informații Mediafax, președintele Dorel Popa a declarat ieri, după întâlnirea (a durat două ore) cu conducerea partidului, că **„în această filială nu s-au semnalat baroni locali și că nu sunt nici cazuri de parlamentari care să facă parte din CA ale societăților"** (n.r. - Senatorul Avram Crăciun a recunoscut că face parte din Consiliul de Administrație al Zonei Libere Curtici).

La fel ca și în cazul celorlalte întâlniri cu filialele PSD din alte județe, președintele Năstase și ceilalți membri ai conducerii partidului aveau o mapă cu materialele de presă, punând întrebări în legătură cu acestea. Astfel, președintele Popa răspunzând unor întrebări, a respins acuzațiile apărute la adresa sa privind implicarea într-o afacere ilegală cu parcările din Arad, arătând că nu are afaceri personale și nici nu a obținut avantaje personale în urma licitației organizate pentru modernizarea parcărilor. **„Au apărut contestații în legătură cu parcările din partea unor vip-uri, consilieri și parlamentari, care au considerat că, dacă sunt importanți nu trebuie să li se blocheze roțile. Oamenii de rând nu fac contestații"** a mai declarat președintele PSD Arad. În ciuda celor întâmplate la Delegația Permanentă, Dorel Popa a infirmat informațiile potrivit cărora organizația PSD Arad ar fi retras sprijinul politic prefectului Dan Ungureanu, arătând că nu are și nici nu a avut vreun conflict cu acesta: **„În ședința Delegației Permanente a PSD Arad -** a declarat liderul organizației - **nu s-a votat suspendarea nimănui** (n.r. - este adevărat, s-a votat doar neacordarea sprijinului politic). **„Relația mea cu prefectul este absolut normală. Informația apărută în presa locală este inexactă"**, adăugând că nu știe de nici o acuzație la adresa sa din partea prefectului, privind afaceri ilegale personale.

În altă ordine de idei, în conferința de presă susținută după întâlnire, Dorel Popa a mai spus că președintele Adrian Năstase nu a exprimat nici o nemulțumire cu privire la organizația Arad, ci doar recomandări pentru „o conlucrare mai aproape" și cum să fie condusă organizația mai bine în viitor.

Din informațiile noastre, în cadrul întâlnirii s-a hotărât ca peste aproximativ o lună de zile, o comisie de control a conducerii centrale să cerceteze relația dintre Prefectură, Consiliul Județean și Primărie, pe de-o parte și dintre acestea trei și organizația PSD Arad, de cealaltă parte. În acest sens s-a sugerat că acestea patru trebuie obligatoriu să-și îmbunătățească comunicarea.

Sursele noastre ne-au declarat că discuțiile din interior au fost „nu liniștite, ci lucrative", că hotărârea referitoare la prefectul Ungureanu, în privința sprijinului politic, a rămas „în ceață", că toți membrii echipei PSD trebuie să aibă o atitudine constructivă, într-un cuvânt, s-a dorit a fi liniște.

Din delegația arădeană au făcut parte Dorel Popa, Avram Crăciun, Caius Parpală, Coloman Edeleni, Rodica Borza, Dan Ionescu, Dan Ungureanu, Constantin Buzatu, Gheorghe Curta și Sergiu Nicolaescu, în timp ce conducerea centrală a fost reprezentată de președintele Adrian Năstase, Viorel Hrebenciuc, Miron Mitrea, Cozmin Gușă, Ilie Sîrbu și Octav Cozmâncă.

În măsura în care vom mai primi și alte amănunte, vom reveni în numărul de mâine al „Adevărului".

ALIN OLTEANU

În privința crizei irakiene: „EUROPENII TREBUIE SĂ ACȚIONEZE ÎMPREUNĂ"

Parlamentul European nu este convins de necesitatea unui război în Irak, a reamintit președintele Pat Cox celorlalți șefi de state și de guverne ai Uniunii Europene, reuniți, luni seara, în cadrul unui summit extraordinar, la Bruxelles, relatează AFP.

"Parlamentul European, prin intermediul căruia reprezentăm opinia cetățenilor din Europa, nu este convins că o acțiune militară este justificată", a declarat Cox.

Cox a afirmat că Irakul trebuie să se dezarmeze, pentru acest lucru fiind necesară menținerea presiunii. Refuzul președintelui irakian Saddam Hussein de a se dezarma îl va face responsabil de "consecințele serioase care vor urma", a adăugat acesta.

"Credibilitatea Națiunilor Unite presupune, în caz de nevoie, ca toate statele membre să-și exprime voința de a aplica deplin prevederile Consiliului de Securitate", a adăugat președintele Parlamentului European.

Cox le-a cerut liderilor Celor 15 să ajungă la o poziție comună față de criza irakiană, după diviziunile manifestate în ultimele săptămâni, în legătură cu acest subiect. "Europenii trebuie să acționeze împreună, nu să se smiorcăie în timp ce alții iau poziție", a apreciat Pat Cox.

PSD consideră că parlamentarii nu pot face parte din CA dar pot deține acțiuni

PSD consideră că parlamentarii nu trebuie să dețină funcții executive în societăți comerciale de stat sau private, dar pot să dețină acțiuni, a declarat secretarul general al PSD Cozmin Gușă, arătînd că Guvernul și Adrian Năstase au rămas pe aceeași poziție de săptămîna trecută.

Gușă a precizat că simpla calitate de acționar nu a intrat în discuție, deoarece este dreptul fiecărui cetățean să dețină acțiuni și acționariatul nu dă posibilitatea influențării unei decizii.

El a mai spus că în acest domeniu mai trebuie reglementate unele aspecte „tehnice", pachetul de legi anticorupție urmînd să fie definitivat în ședința de Guvern din această săptămînă. Gușă a arătat că textul definitivat va fi supus, apoi, atenției celorlalte partide și societății civile, iar acele propuneri foarte bune vor fi incluse în pachetul de legi.

„Celelalte partide pot face propuneri, însă este un text pentru care Guvernul își asumă răspunderea", a precizat Gușă, arătînd că nu s-a fixat data la care Executivul își va asuma răspunderea în Parlament pe pachetul de legi anticorupție.

Purtătorul de cuvînt al Executivului Claudiu Lucaci a anunțat, săptămîna trecută, că Guvernul a decis, deja, ca parlamentarii să nu poată face parte din CA și AGA ale societăților comerciale, indiferent de capitalul acesteia, această prevedere urmînd să fie inclusă în legea anticorupție pentru care Guvernul își va asuma răspunderea.

MARȚI, 18 FEBRUARIE 2003

TVR 1

7,00 Jurnal
7,30 Bună dimineața, România!
10,15 Teleshopping
11,00 Iartă-mă! - rel.
11,50 LiMuzica-rel.
12,20 Dragoste și răzbunare.- s. rel.
13,15 Pasiuni - s. rel.
14,00 Jurnalul de prânz
14,25 Avanpremieră
14,30 Puncte cardinale
15,00 Vector III
16,00 Kronika
17,05 Amy - s.
17,50 Dragoste și răzbunare - s.
18,45 Des. animate
19,00 Jurnal. Meteo. Sport
20,00 Poeta - thriller, SUA, '98
21,45 Seară bună!
23,00 Jurnalul de noapte
23,30 Cu ochii'n 4
0,00 Europa începuturilor - rel.
0,30 Schiță pentru un portret robot - thriller, '96
2,30 Știri - rel.

TVR 2

7,05 Des. animate
8,00 Arca lui Noe - rel.
8,35 Sabrina, vrăjitoarea adolescentă - s.
9,05 Lumea lui Chiț-Chiț
10,00 Eurovision 2003 - rel.
10,15 Medalion de interpret - rel.
11,15 Aventurile lui Chuck Finn - s.
11,45 Puterea vieții - s.
12,15 Tonomatul DP2
13,45 Desene animate
15,05 Toți împreună
16,00 Tribuna partidelor...
16,40 Teleshopping
17,00 Zona crepusculară - s.
17,30 Banatica (emisiune în limba germană)
18,00 Dilemele culturii
19,00 Preluare *Jurnal* de pe Canalul România 1
19,30 Știri regionale
20,00 Sandra și ai ei - s.
21,15 Eurovision 2003
21,35 Cu mâinile curate - România, '72
23,25 Remix

PRO TV

7,00 Tco - rel.
7,55 Omul care aduce cartea
8,00 Știrile Pro TV - Ziarul dimineții tale
* Ce se întâmplă doctore?
9,30 (AP) Tânăr și neliniștit - s. rel.
10,30 Magazin UCL -rel.
11,30 (AP) Alias - s.
12,35 Învață engleza cu Victor - rel.
12,55 Știrile Pro TV
13,00 (AP) Familia Bundy - s. rel.
13,30 .Ro-rel.
14,00 (AP) Părinți la Hollywood - s.
14,30 (AP) Jesse - s.
15,00 Misterele planetei albastre - s.
16,00 (AP) Tânăr și neliniștit - s.
17,00 Știrile Pro TV
17,45 Tco
19,00 Știrile Pro TV * Sport * Vremea
19,45 (12) Misiune pe tărâmul morții - act., SUA, 2002
21,45 UEFA Champions League: Arsenal-Ajax (repriza I) 22,30 Știrile Pro Tv
22,45 UEFA Champions League: Arsenal-Ajax (repriza II) 23,45 Știrile Pro Tv
0,00 Rezumat UEFA
1,00 (AP) Asta-i televizunea - s.

TV ACASĂ

6,00 Intrusa - s. rel.
7,00 Perla, cărările iubirii - s. rel.
7,50 Doctorul casei-rel.
8,15 Povestiri adevărate - rel.
9,00 Căsuța poveștilor - rel.
9,15 Îngerașii - s. rel.
10,15 Secretul iubirii - s. rel.
11,15 De 3 x femeie - rel.
12,15 Clona - s. rel.
13,15 5' shopping
13,20 Dragoste și putere - s. rel.
13,45 Seducție - s.
14,45 Prăjituri cu cântec - rel.
15,30 Taina din adâncuri - s.
16,45 Intrusa - s.
17,30 Doctorul casei
17,40 Îngerașii - s.
18,40 Perla, cărările iubirii - s.
19,30 Povestiri adevărate
20,00 Secretul iubirii - s.
21,00 De 3 x femeie
22,00 Clona - s.
22,55 5' shopping
23,00 ProMotor
23,05 Dragoste și putere - s.
23,30 Povestiri adevărate - rel.
0,00 Taina din adâncuri - rel.
0,50 Seducție - rel.
1,45 Amor latino - s. rel.
2,30 De 3 x femeie - rel.

HBO

8,00 Jocurile seducției - dragoste, 2001
9,35 Îndrăgostit lulea - comedie rom., 2001
11,00 Șoferul de autobuz - dragoste, 1997
12,40 Pe urmele lui Sinatra - dramă, Anglia, 2001
14,15 Seniorii spațiului - av., 2000
16,25 Țiganca - dragoste, Anglia, 2001
18,00 Pasiune fatală - thriller, Franța, 2002
19,35 Carmen - muzical, 2001
21,00 Dragoste de cowboy - western, 1998
22,55 Jurământul - western, 2001
0,30 Totul despre sex - s.
1,00 Ucigașul - dramă, 2001

PRIMA TV

7,00 În căutarea dreptății - s. rel.
8,00 Video star
12,00 Desene animate
12,25 Clip Art
12,30 Filmul și televiziunea - rel.
13,00 Top cu Rocsana - rel.
14,00 Ce-i în frigider - rel.
14,30 Uite cine mă întreabă-rel.
15,00 Impact - rel.
15,30 În familie - s. rel.
16,00 În căutarea dreptății - s.
17,00 Detectivi de elită - s.
18,00 Focus
19,00 Impact
19,30 Vânătoarea comorilor - s.
20,30 În familie - s.
21,00 Vrei să fii miliardar?
22,00 Reporter incognito
22,30 Poliția în acțiune
23,00 Focus plus
23,30 Detectivi de elită - s.rel.
0,30 Clubbing Show
0,37 Vânătoarea comorilor - s. rel.
1,30 În familie - s. rel.
2,00 Focus plus - rel.

ANTENA 1-TV ARAD

7,00 Observator * Sport
8,00 Cafeaua cu sare
9,00 Știri TVA - rel.
9,30 Magazin sportiv - rel.
10,00 Zile din viața noastră - s.
11,30 Milagros - s.
13,00 Știrile amiezii
13,15 Goana după avere - comedie, SUA, 1979
15,00 Cei șapte magnifici - s.
16,00 Moneasa de Sf. Valentin
16,25 Publicitate, Promo
16,30 Știri TVA
17,00 Știri
17,30 Babilonia
19,00 Observator * Sport * Meteo
20,00 Din dragoste
21,57 Publicitate, Promo
22,00 Observator
22,15 Știri TVA
22,30 Marius Tucă Show
23,30 Bob - s.
0,00 Observator
1,00 Babilonia - rel.
3,00 Cafeaua cu sare-rel.
5,00 Marius Tucă Show - rel.
6,00 Bob - rel.

TVR internațional

7,30 Bună dimineața!
10,40 Reforma autorității
11,35 Pro Patria
12,35 Antidot la uitare
13,05 Scena
14,25 O vedetă populară
15,35 Paradisul de lângă noi
16,05 Poveste fără sfârșit
17,50 Iartă-mă
18,55 E bine să știți
19,05 Tănase eternul - doc.
19,40 Antidot la uitare
20,05 Fabricat în România
20,30 Artă cu sare și piper
21,00 Prima pagină
21,30 Jurnal
22,00 Documentar
23,00 Pașaport pentru inteligență
0,00 News

B1 TV

7,10 Calendar ecumenic
7,15 Espresso
10,30 Fan X
11,00 Lumea în 10.000 de minute - rel.
11,30 Brigada specială - rel.
12,00 Paranormal-rel.
12,30 Știri
13,00 Nașul - rel.
14,30 La Strada - rel.
15,30 Fan X
16,00 Rezumat Bundesliga
17,15 La Strada
17,45 Beverly Hills 90210 - s.
18,45 Știri
20,00 Film
21,30 Ediția de noapte
22,00 Nașul - rel.
23,30 Beverly Hills 90210 - s. rel.
0,30 La Strada - rel.
1,00 Rezumat Bundesliga-rel.

TELE 7 ABC

7,35 Șapte știri - rel.
8,05 Serial pentru copii
9,30 Videoclipuri
10,45 Chestiunea zilei
11,00 Doc.
13,00 Chestiunea zilei
13,30 Alo, Florin! - rel.
16,00 Sifonarul îndrăgostit - s. rel.
17,00 Documentar
18,00 Cântăreții străzii
18,30 Secretele succesului
19,10 Chestiunea zilei
19,20 Șapte știri
20,00 Sifonarul îndrăgostit - s.
20,50 Chestiunea zilei
21,00 Alo, Florin! - rel.
23,45 Șapte știri - rel.
0,00 Alo, Florin!
2,50 Activ FM

REALITATEA TV

6,45 Trezirea la realitate
10,00 Știri în limba engleză
10,15 Vorba lu' Dinescu
11,00 Jurnal
12,15 În fața națiunii
14,15 Sănătatea
15,15 Întâlniri
16,00 Jurnal
17,15 Tranșant
19,15 În centrul atenției
20,15 Economia
21,00 Jurnal
21,45 În fața națiunii
23,00 Jurnal
0,00 Știri în limba engleză

Redacția Adevărul nu își asumă răspunderea pentru modificările ulterioare intervenite în programele TV

NATO - O STRUCTURĂ PERIMATĂ?

● Americanii nu mai pot da înapoi în legătură cu Irakul ● În loc să fie demni, politicienii români se bâlbâie lamentabil

Cunoscutul analist politic ION CRISTOIU comentează în exclusivitate pentru cititorii ziarului „Adevărul" evenimentele săptămânii.

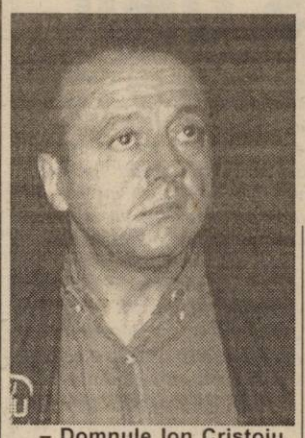

– Domnule Ion Cristoiu, criza irakiană riscă să se transforme într-un veritabil subiect pentru „1001 de nopți"...

– Sunt de acord cu dvs., numai că trebuie să scădem o noapte din totalul de 1001. Mai precis, noaptea trecută, când la nivelul conducerii NATO s-a realizat un compromis în ceea ce privește hotărârea de a apăra Turcia. Este o manevră diplomatică iscusită a Secretariatului de Stat din SUA, care a reușit să depășească opoziția Germaniei și Belgiei, opoziție manifestată până acum în legătură cu acest subiect. Franța n-a contat în ecuație, deoarece acest stat nu face parte din conducerea NATO.

– Mai rămâne ca americanii să-și rezolve problemele și în cadrul Consiliului de Securitate ONU...

– Va fi mai greu, dar nu cred că va fi imposibil. Probabil că se va da o rezoluție gen ultimatum, care să autorizeze folosirea forței în anumite împrejurări...

– Cu alte cuvinte, tot un compromis?

– Probabil că da. În orice caz, SUA, nu mai poate da înapoi în problema irakiană și nici un american nu concepe ca militarii desfășurați în Golf să se întoarcă cu coada între picioare, cum se spune. Ar fi o catastrofă de proporții pentru SUA și acest lucru ar pune punct dominării lumii de către americani.

– Probabil că exact acest lucru se dorește de către anumite state, îndeosebi cele europene...

– Într-adevăr, această dispută este cât se poate de vizibilă. Între Statele Unite ale Americii și Statele Unite ale Europei există o dispută mult mai veche, iar problema irakiană n-a făcut decât să o scoată la suprafață.

– Atunci, alianțe precum NATO nu vor mai însemna mare lucru în viitor...

– Bineînțeles. După soluționarea acestui conflict, într-o formă sau alta, nici NATO și nici ONU nu vor mai semăna cu ceea ce au reprezentat ele până acum. Americanii le consideră ca fiind structuri perimate și ei au nevoie doar de structuri internaționale, care să le aprobe acțiunile. Am văzut doar că în aceste zile americanii n-au fost în război cu Irak-ul, cât cu cele două structuri de care pomeneam mai sus.

– Să înțelegem că noi, românii, am alergat atâta vreme după NATO degeaba?

– N-ar fi pentru prima oară. În aceste zile, diplomația românească încearcă să împace și capra, și varza. Rezultatul este unul singur; o bâlbâială de proporții... În loc ca guvernanții să le explice românașilor ce este cu scandalul dintre cei doi giganți, se încearcă ascunderea mizeriei sub preș. În loc să fie provocate discuții publice și să fie sondată opinia publică, astfel încât - dacă va fi cazul - să optăm ferm între Europa și America și în cunoștință de cauză, conducătorii actuali caută să ne ascundă și ceea ce vedem cu ochii la televizor. Nu m-ar mira ca să ajungem în plin război, iar purtătorii de cuvânt să ne vorbească despre gerul de-afară...

– Nu cumva se resimte și dihonia dintre Ion Iliescu și Adrian Năstase în declarațiile oficiale privind criza irakiană?

– Se resimte cu vârf și îndesat. Spre exemplu, duminică, ne-a chemat la Cotroceni domnișoara Corina Crețu și ne-a spus că „americanii sunt la Constanța". Când am întrebat-o despre cum este cu tranzitarea României, ne-a trimis la Ministerul Apărării... Dar, aruncatul pisicii moarte din grădina Palatului Cotroceni în curtea Palatului Victoriei și viceversa este deja de notorietate.

DORU SINACI
FOTO: M. CANCIU

ȚĂRĂNIȘTII AU STRÂNS 5000 DE SEMNĂTURI PENTRU „REFERENDUMUL- DOREL POPA"

Claudiu Cristea, liderul țărăniștilor arădeni, a declarat, în cadrul conferinței de presă, că până ieri s-au trâns în jur de 5000 de semnături pentru organizarea referendumului, ce are ca scop final demiterea primarului Dorel Popa. Conform celor declarate de Cristea, au semnat pentru referendum și membri ai PSD, dar nu a dorit să facă publice numele acestora. De asemenea, începând de astăzi, țărăniștii arădeni vor înființa puncte fixe în oraș și în fața sediului PNȚCD Arad, unde arădenii vor putea să semneze referendumul.

În altă ordine de idei, Claudiu Cristea a ținut să îi mulțumească prefectului Dan Ungureanu, care a remis o scrisoare PNȚCD - ului, în care regretă faptul că țărăniștii arădeni nu au dat curs invitației acestuia de a participa la discuțiile de la Prefectură din data de 5 februarie a.c., discuții la care au participat consilierii formațiunilor politice arădene (n.n. nici consilierii PSD nu au participat la întâlnire de la Prefectură). Astfel, Claudiu Cristea a precizat că PNȚCD Arad va conlucra cu prefectul Dan Ungureanu, mai ales dacă demersurile acestuia vin în interesul arădenilor invitându-i totodată pe prefect să participe la ședința extraordinară a CLM, programată a se desfășura peste două zile, unde se va discuta contractul încheiat între Consiliul Local și Centurymarc SUA.

DANIEL ALBU

Democrații arădeni și-au analizat graficele

Ședința Biroului Permanent Județean al PD, desfășurată ieri, a avut ca principal scop analizarea stadiului de pregătire a Consiliului de Coordonare Județean, care se va desfășura pe data de 21 februarie.

Atât din acest punct de vedere, cât și în privința pregătirii alegerilor la organizația de femei (1 Martie), „suntem în grafic", consideră Gheorghe Falcă. • Echipele care s-au deplasat în teritoriu (Gheorghe Falcă - Ioan Căucean; Gheorghe Seculici - Gheorghe Bănățean; Nicu Iotcu - Ioan Flueraș, și-au prezentat raportul de activitate, considerând că totul decurge „OK").

T. S.

Dare de seamă și alegeri la PRM

Duminică, în localitatea Gurba s-a constituit o nouă filială a PRM Arad. Astfel, președinte al noii organizații a fost ales Domenic Gîmbuțan, Petru Tira - vicepreședinte, Vasile Șoptărean - secretar, Ioan Șold - membru. Lucrările au fost conduse de către delegatul Biroului Județean al PRM Arad, doamna Livia Barbura.

Ședință a Organizației Municipale secretă pentru presă

Tot la sfârșitul săptămânii trecute s-a desfășurat ședința Biroului Municipal al PRM Arad. Discuțiile s-au axat pe strângerea de semnături pentru reînscrierea acestei formațiuni la Tribunalul București, fiecare președinte de organizație de cartier primind documentele necesare.

Un alt punct al discuțiilor a fost analiza stadiului de desfășurare a adunărilor de dare de seamă și alegeri la organizațiile de cartier ne-au declarat surse din cadrul organizației. Nu putem să relatăm oficial nimic, deoarece președintele Organizației Municipale, Ovidiu Gavra nu a dorit să facă nici o declarație. Motivul invocat de președintele peremist a fost: **„Nu s-a luat nici o hotărâre la ședință, în vederea unei declarații către presă a celor discutate"** (n.n. conform surselor noastre, ședința a fost destul de tensionată, în sensul că Bucureștiul a dat termen limită 28 februarie, pentru finalizarea alegerilor la organizațiile de cartier. Până în prezent, susțin sursele citate, au avut loc alegeri doar la două organizații, din cele 21, pe care Organizația Municipală trebuie să le prezinte centrului ca și finalizate la sfârșitul acestei luni).

DANIEL ALBU

Ovidiu Gavra, un președinte reținut în declarații

Pentru anularea impozitului agricol

PD a strâns semnături și de la PSD-iști

Liderii organizației județene a PD continuă seria întâlnirilor zonale. Au fost „bifate" localitățile Șiria, Sântana, Beliu, Chișineu-Criș, Buteni. Pe lângă strângerea de semnături pentru reînscrierea partidului, au fost adunate și semnături în favoarea anulării impozitului agricol. Până acum, au fost strânse peste 1000 de semnături în acest sens. **„Campania de strângere de semnături, declanșată în urmă cu două săptămâni, se bucură de un real succes. Pentru anularea impozitului pe terenul agricol extravilan au semnat și membri PSD, printre care se numără și cei din localitatea Sântana", a declarat vicepreședintele Gheorghe Falcă.**

S. TODOCA

DAR CU NOI CUM RĂMÂNE?

(Urmare din pagina 1)

Urmând pilda preotului din Burducea („când cu steaua, când cu crucea") vom reuși să-i amețim o vreme și pe americani și pe europeni, dar când va veni momentul să alegem în mod categoric, atunci fiecare își va aminti de ezitările noastre și ne va trata ca atare. Numai la o analiză mai atentă își vor da seama că în aceste echivocuri - termen care îndulcește puțin noțiunea brutală de „trădare" - stă chiar speranța noastră de existență națională. La urma urmelor, să nu uităm că, după ce au profitat din plin de Planul Marshall, nemții și francezii au sfârșit prin a le arăta americanilor ușa Europei. Altfel spus, echivocul se poartă și la case mai mari atunci când interesele îl reclamă cu necesitate...

Asta mă duce cu gândul și la o altă perspectivă legată de asigurarea securității noastre: oare cine s-ar mira peste măsură ca, peste câțiva ani, să ne înfundăm o căciulă căzăcească pe ochi, ascunzând cât mai mult din acea parte a feței trădătoare de sentimente - am numit obrazul - și să ne milogim la ruși ca să ne primească iarăși sub umbrela lor atomică? Celor care nu le vine a crede, le repet pățania țărănistului care tremura până în pragul apoplexiei ori de câte ori auzea pomenindu-se de FSN, dar care în turul doi al prezidențialelor din toamna lui 2000 se descărca cu năduf: „Uite cum m-a bătut bunul Dumnezeu. Mă duc să-l votez pe Iliescu..."

PSM a comemorat grevele din februarie 1933

Ieri, la sediu, în cadrul unei mese rotunde, PSM Arad a comemorat împlinirea a 70 de ani de la grevele ceferiștilor, din februarie 1933. **„Pe 16 februarie 1933, „democrația" a fost exprimată prin împușcarea greviștilor. Nu suntem urmași ai PCR, dar nu putem să nu spunem că în perioada comunistă nu s-a tras în cei care au făcut grevă"**, a declarat Mihai Lelik, președintele PSM Arad. În cadrul conferinței de presă, Lelik a anunțat că îi va trimite o scrisoare „țărănistului Ion Caramitru", care i-a catalogat drept comuniști pe socialiștii români. **„Îi voi trimite Statutul și programul PSM, să-l studieze și să spună dacă găsește în ele ceva care să-l îndreptățească să vorbească aberații."**

● PSM și-a pregătit candidatul la Primăria Aradului

Ședința de sâmbătă a Biroului Executiv va marca startul pregătirii campaniei electorale pentru alegerile locale din 2004. În prezența mai multor președinți de organizații din județ, Biroul Executiv va analiza candidatul PSM pentru Primăria Aradului. „Până atunci, nu putem să spunem cine este candidatul", a declarat Lelik. ● PSM este hotărât să promoveze „o stângă agresivă" în sensul bun al cuvântului, pentru ca electoratul să perceapă „modernizarea doctrinei socialiste".

● Până la alegeri, nici o alianță

Până la alegerile locale din 2004, PSM nu va purta nici un fel de discuții, nici măcar cu alte partide socialiste, în vederea formării unor alianțe.

● Și PSM vrea în Internaționala Socialistă

„În perioada următoare ne vom uni eforturile pentru pregătirea cererii de admitere în Internaționala Socialistă. Însăși denumirea arată că locul nostru este acolo", a declarat Lelik.

S. TODOCA

Decebal Traian Remeș și Vlad Roșca lansează Acțiunea Populară la Arad

Lansarea oficială, în județul Arad, a Acțiunii Populare condusă, din umbră, de fostul președinte al României, Emil Constantinescu va avea loc joi, 20 februarie, la Hotel Central, orele 15.00. Din partea conducerii centrale vor fi prezenți la debutul Acțiunii populare, filiala Arad, doi foști miniștri țărăniști, adică Decebal Traian Remeș - fost ministru al Finanțelor și Vlad Roșca - fost ministru al Agriculturii. De asemenea, vor fi alături de fostul deputat țărănist arădean Radu Ghidău, care este și cel ce va conduce filiala arădeană, Mihai Gheorghiu și Octavian Bot - vicepreședinți ai UFD. Conform celor declarate de Radu Ghidău, la formarea Acțiunii Populare Arad a aderat o serie de personalități locale atât politice cât și din rândul celor care nu au făcut politică.

D. ALBU

La Sântana

TRAIUL COPIILOR ABANDONAȚI - PRINCIPALA PREOCUPARE A UNUI NEAMȚ

Alfred Mayer și-a început voluntariatul în cadrul Crucii Roșii, în urmă cu 28 de ani, pe când era doar un copil. Acum, dumnealui este asistent la o intreprindere chimică din Germania iar timpul liber și-l petrece participând la acțiuni de voluntariat pe linie de Cruce Roșie, în cadrul căreia este și președinte al unei filiale din zona Trounstein, Bavaria. Prin astfel de acțiuni caritabile a ajuns în România...

- D-le Alfred Mayer, când ați venit prima dată în România?

-În anul 1996, pentru a cumpăra o clădire în Sântana, în ideea de a înființa o casă de tip familial.

- Și ați reușit să vă realizați planul?

- Din fericire am reușit. Am cumpărat „Casa Maria", iar după patru ani, am achiziționat și „Casa Josepha", unde trăiesc în prezent 30 de copii de până la 18 ani.

-De cine sunt îngrijiți acești copii?

- În fiecare casă sunt doi „părinți", dintre care unul e angajatul Direcției pentru Protecția Copilului Arad, iar celălalt muncește ca voluntar. Pe lângă asta, copiii mai beneficiază de serviciile unei educatoare, care le stă la dispoziție pentru a-i ajuta la teme. Și bineînțeles după vârstă, fiecare copil frecventează grădinița sau școala. Iar după terminarea studiilor, noi încercăm să îi ajutăm în găsirea unui loc de muncă.

- De unde provin ei?

- Acești copii ajung la noi prin Direcția pentru Protecția Copilului. În general ei sunt fie abandonați, fie dintre cei care provin din familii cu situații materiale precare și ai căror părinți nu își permit să îi întrețină. Nu putem afirma că îi suplinim în totalitate pe părinții naturali, dar pe cât ne stă în putință le oferim afecțiunea de care au atâta nevoie.

- Dumneavoastră locuiți în Germania. Cum țineți legătura cu Sântana?

- De exemplu pe parcursul anului trecut am venit de șapte ori. Dar și în perioada în care nu sunt aici, păstrez legătura cu administratorul care se ocupă de toate problemele care pot apărea.

- Aveți o colaborare și cu filiala arădeană a Crucii Roșii...

- Desigur și încă una foarte strânsă. Avem un parteneriat din anul 2000, pe care îl concretizăm printr-o serie de acțiuni caritabile.

- Cum e organizată Crucea Roșie în Germania?

- Acolo, Crucea Roșie are un statut foarte important. Noi suntem alături de Salvare, Poliție și Pompieri în toate acțiunile. Și mai mult decât atât suntem dotați cu toate echipamentele necesare pentru o intervenție, în special mijloacele de transport sunt utilate cu tot ce e necesar.

- Ce categorie de vârstă a populației se arată mai interesată de a munci ca voluntar?

- Din păcate, această pătură a voluntariatului este cam îmbătrânită. Numărul tinerilor care vin să ne ajute este din ce în ce mai mic.

- Pentru a fi voluntar trebuie să îndeplinești anumite condiții?

- Nu în mod special. Doar că fiecare persoană care ne ajută în activitățile noastre trebuie să cunoască noțiuni elementare de urgență și să urmeze un curs de cunoaștere a echipamentelor. Aici mă refer la voluntarii activi, dar avem și o categorie a voluntarilor pasivi, care ne ajută numai cu bani. Pentru aceștia, Crucea Roșie acordă niște facilități în sensul că în cazul în care se îmbolnăvesc pe parcursul unei călătorii oriunde în lume, sunt aduși acasă prin Crucea Roșie fără a plăti nimic.

- Ce v-ați propus să realizați în acest an?

- Să ajutăm cât mai mulți oameni. Intenționăm să deschidem o cantină pentru cei sărmani la Sântana, să aducem niște mobilier pentru Spitalul din Dezna și pentru grădinița aparținătoare I.A.S. „Mureșul". În rest vom organiza o altă serie de acțiuni în colaborare cu Crucea Roșie Arad.

-Vă mulțumesc și vă doresc mult succes în activitate.

MADIANA POPESCU

PE SENS UNIC

Accente

Războiul contra Irakului a bulversat lumea, deși n-a început. Sabia n-a tăiat încă, e doar vânturată amenințător de un președinte pe care nu-l mai înțeleg nici americanii. Și pe măsură ce neînțelegerea cuprinde toate continentele, cu cât Planeta manifestă tot mai multă repulsie față de acest război anunțat, cu atât sporește înverșunarea lui Bush. Într-un fel, este de înțeles. A intrat pe un drum cu sens unic, aidoma unui tunel, unde nu este loc de întors. De-o parte este prestigiul Statelor Unite, poziția acestora pe plan mondial. Americanii ar trebui să recunoască faptul că nu pot face chiar orice, oricum, oricând și oriunde. Adică, ar deveni o superputere controlată de „restul lumii". Or, ce reprezintă o asemenea postură dacă nu o înfrângere uriașă, mai tribilă decât cea din Vietnam și, culmea, de data aceasta chiar fără a purta vreun război! Pe cealaltă parte a „tunelului" este prestigiul președintelui George W. Bush, care nu îngăduie vreo revenire la decizia de a merge înainte, pe calea războiului. Renunțând, sub presiune mondială, președintele Bush și întreaga sa administrație ar dovedi că s-au pripit, că n-au luat în calcul o mulțime de elemente, cum este și acesta al împotrivirilor pe care SUA le întâmpină peste tot - la ONU, în UE, în NATO și în rândul opiniei publice mondiale. Poate președintele Bush să recunoască faptul că s-a „ambalat" imprudent de mult și de repede, că s-a aventurat într-o întreprindere riscantă și aducătoare de mari prejudicii Americii? Nu poate. Ar însemna să-și grăbească sfârșitul carierei politice și, nu se știe niciodată, poate chiar al mandatului său la Casa Albă.

Accente

De acum, Bush este în postura ucenicului vrăjitor - a dezlănțuit forțele și nu le mai poate stăpâni. Nu mai contează poziția ONU. Nu mai interesează nici rezoluțiile acesteia, nu au importanță rapoartele inspectorilor (de parcă ar fi avut până acum!), nu vor putea împiedica războiul nici divergențele din NATO și din Uniunea Europeană, cu atât mai puțin manifestațiile pacifiste de aiurea. Pentru Bush și administrația sa, războiul a devenit scop în sine: America nu poate să piardă, n-are dreptul să se dea îmblânzită de o lume care, altfel, îi este la picioare. Cum să-și amaneteze SUA supremația mondială unor pacifiști!?

Dacă ar fi, totuși, să căutăm o soluție minune, salvatoare pentru Bush și convenabilă tuturor, aceasta ar fi dispariția lui Saddam. Împușcarea acestuia de către un om curajos din preajma sa, bunăoară. Probabil așa, războiul, ororile pe care le aduce ar putea fi evitate. Nu se vor încheia însă și problemele. SUA tot trebuie să intre cu armata în Irak și, după planurile Pentagonului, să înlăture regimul și să rămână acolo până democrația va merge pe propriile-i picioare. Nu vor pretinde însă și alte puteri să se alăture americanilor pentru reconstrucție? Vor pretinde cu siguranță - și UE, și ONU. Vor accepta americanii să împartă ceva cu cei care le-au refuzat sprijinul? Iată așadar că și eventuala intrare a americanilor în Bagdad, fără luptă, nu va scuti lumea de frământări, de dispute, de fracturi. Deja putem să ne întrebăm, retoric, ce mai înseamnă ONU și cât de unită, de viabilă este Uniunea Europeană. Dacă 11 septembrie 2001 a schimbat istoria lumii, războiul lui Bush o va schimba și mai mult.

TRISTAN MIHUȚA

Șapte „codașe" la aplicarea legii fondului funciar

La ora actuală, în județul Arad au mai rămas șapte localități în care problema fondului funciar a rămas nerezolvată. Acestea sunt: Șicula, Ineu, Pleșcuța, Moneasa, Vârfurile, Hălmagiu și Hălmăgel.

În cursul zilei de ieri, șeful de cabinet al prefectului, Gh. Chiper, s-a întâlnit cu reprezentanți ai acestor comisii pentru a discuta planul de măsuri ce trebuie luate în vederea finalizării acestor situații. „Aceste localități și-au rezolvat problemele într-un procent de aproximativ 80%. Sperăm ca diferența să se finalizeze în cel mai scurt timp posibil", a conchis Chiper.

M. P.

Proiect pentru dezvoltarea zonei de munte

La sfârșitul acestei săptămâni, prefectul Ungureanu se va întâlni la Moneasa cu membrii Comitetului Județean pentru zona de munte. La discuții vor fi prezenți și agenții economici, potențiali furnizori de servicii, pentru a stabili un plan de dezvoltare a acestei zone din care fac parte 20 de localități..

M. P.

PRECIZĂRI ÎN LEGĂTURĂ CU NOILE STEME DE LOCALITĂȚI

Instituirea noilor steme ale localităților este în plin proces în țara noastră. Pentru județ, municipiul Arad și unele orașe și comune din județ s-au definitivat aceste steme, iar altele sunt în curs de elaborare și definitivare.

Stema fiind considerată drept o adevărată imagine a unei comunități este o carte de vizită a localnicilor ce conviețuiesc pe aceste meleaguri. Ea este legătura dintre trecut și prezent cu privirea spre viitor. Stema trebuie să cuprindă simbolurile vechi ale așezării respective, dar și elemente noi, cele mai specifice. Se pot prelua, dar nu ca o copie, simbolurile aflate pe sigiliul vechi sau mai nou al așezării.

În vederea aprobării noii steme, pentru fiecare localitate se va compune trei variante-proiecte de stemă cu schița alb negru și transpunerea ei cromatică și în coduri heraldice. Ele vor fi expuse și prezentate pentru ca locuitorii să își exprime diferitele lor opinii în legătură cu stema localității. Pentru elaborarea în bune condiții a stemei localității este necesară respectarea regulilor heraldice. În acest sens se va alege un anumit tip de scut heraldic. Stema trebuie să fie bine conturată și clară ca elementele incluse să se poată identifica și interpreta, chiar și în cazul când aceasta este reprezentată la mici dimensiuni. Suprafața câmpului scutului trebuie să fie utilizată corespunzător, în sensul că elementele heraldice să fie repartizate pe cea mai mare parte din suprafață, dar să nu atingă marginile scutului. Dacă scutul este împărțit, elementele sale nu trebuie să atingă liniile despărțitoare. De reținut că pe scut sau în afara lui nu se va scrie denumirea localității. Se pot scrie însă devize în strânsă legătură cu diferite evenimente legate de localitate. Orașele vor avea stema cu coroană murală, element ce evocă recompensa care se acorda celor care apărau sau cucereau cetăți fortificate. Numărul turnurilor coroanei, indică gradul de organizare administrativă sau rangul așezării. Centrele urbane simple au deasupra scutului coroană cu trei turnuri, reședințele de județ au coroană cu cinci turnuri iar municipiile coroană cu șapte turnuri. Noua stemă adoptată poate fi reprezentată la intrarea în localitate, acte emise, pe medalii, insigne, cărți poștale, albume, pe steag etc.

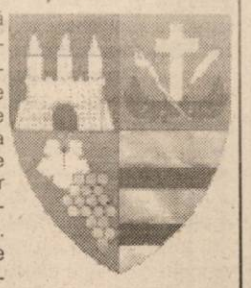

Prof. AUGUSTIN MUREȘAN
Muzeul Județean Arad

Galeriile Turnul de Apă, aduse în atenția Prefecturii

Ieri, în absența prefectului Dan Ungureanu (dumnealui fiind plecat la București împreună cu delegația permanentă a PSD Arad), conferința de presă săptămânală a fost condusă de șeful de cabinet al acestuia, dl. Gh. Chiper. La discuții au participat prof. Horia Truță și prof. Gh. Schwarz, care au expus problemele existente la Galeriile „Turnul de Apă", din str. Ceaikovski.

Turnul de Apă, nefolosit din 1968, privatizat în anul 1990, e privit astăzi ca un potențial punct de atracție pentru turiștii care vizitează Aradul. „Vrem să includem clădirea în viața culturală și spirituală arădeană. La ora actuală, ne aflăm în faza unui studiu de fezabilitate a clădirii, veche de peste 100 de ani, în ideea transformării ei într-o adevărată zonă de agrement", relata prof. Horia Truță.

Proprietarii imobilului au început deja lucrările de reparare, consolidare, reamenajare și introducere a acestuia în circuitul istorico-cultural artistic. Pe lângă dezvoltarea acestui amplasament, oameni de artă ai Aradului intenționează, de asemenea, să pună bazele unui Muzeu al Apelor.

O altă intenție este aceea de a înființa un muzeu al administrației în incinta Primăriei, în care să se regăsească istoricul primăriilor din județ, materiale, ordonanțe, publicații. Registre pentru a arăta evoluția administrativă a Aradului.

Toate aceste proiecte vor fi discutate cu prefectul Ungureanu, la întoarcerea acestuia în oraș.

M. POPESCU

PATRONII REFUZĂ ELIBERAREA CARNETELOR DE MUNCĂ

Luna trecută, inspectorii Inspectoratului Teritorial de Muncă (ITM) Arad au fost „bombardați" cu reclamații privind diverse nereguli de muncă.

Astfel, din cele 53 de petiții, 24 se refereau la neacordarea carnetelor de muncă la încetarea activității. „După ce un angajat își dă demisia sau pur și simplu nu mai vrea să lucreze la o firmă, agentul economic este obligat să-i predea carnetul de muncă fără nici o condiționare. Din păcate, în foarte multe cazuri, patronii refuză să facă acest lucru, punând omul pe drumuri. Precizez că potrivit legii, nici un agent economic nu are dreptul să rețină carnetul de muncă, cu excepția organelor de urmărire penală, în cazuri speciale", explică **Florina Ghile**, purtător de cuvânt la ITM Arad.

Alte reclamații sunt făcute pentru neacordarea drepturilor salariale, neîntocmirea contractelor individuale de muncă, neplata obligațiilor pentru bugetul asigurărilor sociale de stat etc.

C. TRIF

AGROSEM S.A.

FOLOSIND SĂMÂNȚĂ CERTIFICATĂ

PRODUCȚIILE CEREALIERE CRESC CU 40 LA SUTĂ

Din păcate, foarte mulți producători agricoli, în special din rândul celor care își cultivă pământul în mod individual, folosesc pentru însămânțări semințe din producția proprie, depozitate în hambar.

În aceste condiții este oarecum de așteptat - coroborat cu alți factori - ca și recoltele obținute să fie pe măsură, adică sub capacitatea normală de producție.

O alternativă la aceste practici este apelarea la oferta S.C. AGROSEM S.A. din Arad, unitate care produce și comercializează o gamă variată de semințe de cereale și plante tehnice, la prețuri subvenționate. Astfel, pentru campania agricolă de primăvară oferta constă în semințe de porumb, ovăz, floarea-soarelui, soia, orzoaică de primăvară, lucernă, precum și semințe de legume.

În plus, la Agrosem toate produsele sunt certificate, existând certificat de valoare biologică pentru fiecare specie în parte, lucru ce conferă garanția obținerii unor producții sporite.

„Toate produsele le oferim la preț subvenționat, potrivit H.G. nr. 1588 /2002 privind ajutorul financiar pentru producția internă de semințe certificată oficial pentru însămânțări în campania agricolă din primăvara și toamna anului 2003. De asemenea, la cei care solicită peste 5 tone de semințe, noi le asigurăm transportul gratuit până în localitatea respectivă" - declară ing. **Cosmin Dubeștean**, directorul S.C. AGROSEM Arad.

Tot de la Agrosem, producătorii agricoli pot obține orice informații cu privire la soiurile solicitate. **„Oferim detalii despre caracteristicile fiecărui produs, cu cerințe de climă și sol, astfel încât agricultorul să cumpere exact ceea ce se pretează pentru pământul lui"** - explică ing. Dubeștean.

Pentru a veni mai bine în sprijinul țăranilor, AGROSEM colaborează cu o serie de firme sau persoane fizice din județ, unde solicitanții se pot informa despre produse și modalitatea de aprovizionare. **„Știm că pentru mulți transportul este foarte scump dar tocmai pentru a-i ajuta, aceștia pot comanda în comun, pe baza unui tabel, cantități mai mari de 5 tone pe care le vom transporta noi gratuit"** - spune dl. Dubeștean.

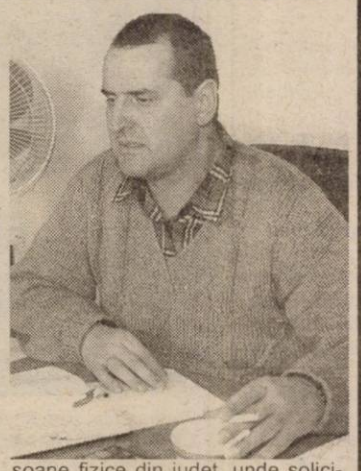

Directorul AGROSEM mai declară că, folosind produse certificate, agricultorii pot obține producții mai mari cu 40 la sută decât cele realizate folosind sămânța din hambare. **„Din păcate, în lipsa informării dar și a puterii de cumpărare și a greutăților cu care se confruntă astăzi, țăranii pierd foarte mult. Cu puțină organizare și interes, producătorii agricoli de la sate pot beneficia de subvențiile pe care le acordă statul pe care altfel le pierd"** - mărturisește dl. Dubeștean.

COSMIN TRIF
FOTO: ȘT. MATYAȘ

PERSOANE DE CONTACT

Colaboratorii Agrosem din județul Arad: *CHIȘINEU-CRIȘ* - Dumitraș Gheorghe; *GURAHONȚ* - Stațiunea de cercetări montane; *PÂNCOTA* - Adrian Faur; *VĂRĂDIA DE MUREȘ* - S.C. Larisco; *ALMAȘ* - Leontina Rada; *CRAIVA* - Mariana Groza; *SECUSIGIU* - Ștefania Subici; *SÂNTANA* - SCA Romgera.

De asemenea, informații despre oferta Agrosem sunt în măsură să ofere specialiști de la Camerele agricole din comune și reprezentanții Oficiului Județean de Consultanță Agricolă din teritoriu.

HIBRIZI DIN OFERTA AGROSEM

- Porumb: NSK 420, ZP 325, ZP 471, ZP 409, ZP Ruma și Turda 200 + pentru zona colinară
- Floarea -soarelui: Festiv, Banat, Valentino
- Soia: Avilla
- Ovăz: Mureș
- Orzoaică: Tudoreana

De asemenea, se comercializează diverse sortimente de legume (în plicuri): morcovi, pătrunjel, castraveți, mazăre, ridichi, ardei, ceapă.

PREȚURI LA SĂMÂNȚA DE CEREALE

La sediul AGROSEM situat pe strada Dumbrava Roșie, nr. 2-4 (lângă fostul Complex de porci - Ceala, telefon: 275.156, 289.063), se află stocuri disponibile la următoarele prețuri (subvenționate): porumb - 30.000 lei/kg, lucernă - 90.000 lei/kg, floarea-soarelui - 80.000 lei/kg, soia - 10.000 lei/kg, ovăz - 7.000 lei/kg, orzoaică - 7.000 lei/kg.

COSMIN DUBEȘTEAN precizează că actualmente AGROSEM practică aceste prețuri, care, însă se pot modifica pe parcurs.

FOTO: ȘT. MATYAȘ

FERTILIZAREA CULTURILOR DE LEGUME ÎN SERE ȘI SOLARII

Culturile intensive de legume nu pot fi realizate fără un aport important de îngrășăminte organice și minerale. Programele de fertilizare trebuie însă să fie realiste, să evite excesele și să aibă permanent în vedere păstrarea componentei microbiologice a solului care îi conferă capacitatea de regenerare.

Greșelile pot fi evitate dacă vom avea în vedere efectuarea analizelor agrochimice, iar pe baza rezultatelor de laborator, în funcție de cultura care urmează să fie înființată se pot stabili atât dozele cât și structura de îngrășăminte ce urmează a fi aplicată.

Cele mai importante culturi extratimpurii și timpurii de legume cultivate în zona noastră sunt tomatele, ardeioasele, vinetele, varza, conopida și castraveții. Pretențiile acestor specii sunt diferite, iar în cadrul aceleași specii există diferite de la o varietate la alta.

Toate aceste culturi răspund bine la fertilizările de bază cu gunoi de grajd, cele mai mari pretenții având-le castraveții și tomatele. În cazul acestora se poate ajunge până la 10-12 kg/mp, doze mai mari fiind recomandate pe terenurile grele (argiloase). În cazul ardeioaselor și al vinetelor dozele ridicate pot favoriza instalarea ciupercilor vasculare, de aceea se recomandă doze moderate, de până la 8 kg/mp.

Creșterea dozei de gunoi de grajd nu înseamnă un aport de substanțe nutritive pe măsură, deoarece cu cât doza este mai mare cu atât scade procentul de substanțe nutritive disponibile în primul ciclu de cultură. Spre exemplu: la o doză de 5 kg gunoi de grajd/mp (de bovine) coeficienții de utilizare în primul ciclu pentru azot, fosfor și potasiu sunt de 26, 30, 60%, în timp ce la o doză de 8-12 kg/mp aceștia sunt de 18,22 și respectiv 40%.

Foarte importantă este și proveniența gunoiului de grajd, compoziția sa fiind diferită.

Este preferabilă folosirea gunoiului de bovine și cabaline care are o contribuție importantă la creșterea rezervei de humus și la îmbunătățirea generală a indicilor fizico-chimici ai solului. Gunoiul de bovine conține cca 3-6 kg/t azot, 1-2 kg/t fosfor, 3-6,5 kg/t potasiu, 4-7 kg/t calciu etc. Cel de cabaline are un conținut mai ridicat cu cca 65% de azot și 25% de potasiu.

Aplicarea gunoiului de ovine trebuie să se facă cu prudență, atât pentru faptul că are un conținut mai ridicat de substanțe nutritive, cât și pentru faptul că el are un aport mai redus la formarea humusului, poate chiar influența negativ unii indici fizico-chimici, dacă se aplică la doze mai mare 6 kg/mp. Situația poate fi și mai gravă la aplicarea în exces a gunoiului de păsări. Acesta conține între 6-30 kg/t azot, 5-6 kg/t fosfor, 6,5-8 kg/t potasiu, 14 - 18 kg/t calciu. Aplicarea gunoiului de păsări fiind mai utilă la fertilizările faziale, după o fermentare prealabilă.

Aplicarea îngrășămintelor minerale la fertilizarea de bază are o importanță decisivă în cazul culturilor intensive, deoarece prin gunoiul de grajd noi nu putem pune la dispoziția plantelor decât o mică cantitate de substanțe nutritive, disponibilizarea acestora făcându-se treptat sub acțiunea microorganismelor din sol. Ba mai mult, într-o primă fază se poate înregistra chiar un bilanț negativ al azotului din sol, acesta fiind consumat de microorganismele care acționează asupra gunoiului de grajd.

Cu ocazia aplicării acestor îngrășăminte vom lua toate măsurile de compensare a deficiențelor semnalate prin analizele de sol. Vom urmări să realizăm un raport între principalele elemente nutritive cât mai apropiat speciei și soiului sau hibridului ce urmează să-l cultivăm.

FOTO: ȘT. MATYAȘ

Alegerea tipului de îngrășământ mineral trebuie făcută cu atenție pentru a evita acumulările de rezidii, care în timp, duc la degradarea solului. Este bine să alegem produsele de ultimă generație care au un coeficient de utilizare ridicat (95%) și care sunt formulate în multe variante, permițând astfel ca alegerea să se facă în funcție de situația concretă pe care o avem. Foarte utile în acest sens sunt îngrășămintele de tip Cropcare sau Kristalon.

Este posibil ca la plantare să fim nevoiți să suplimentăm rezerva de fosfor, mai ales că terenurile nostre continuă să fie reci iar lumina naturală este încă redusă. Acest lucru poate fi realizat prin folosirea îngrășămintelor de tip starter (Cropcare I, starter, Ferticare S, Ferticare I), iar pe terenuri grele pe lângă fosfor este nevoie de o suplimentare și a potasiului (Cropcare starter K). Dozele de aplicare variază în funcție de rezultatele analizelor, tipul de îngrășământ, modul de administrare, momentul aplicării, specia de varietate ce urmează să o cultivăm etc. Orientativ, în cazul îngrășămintelor de tip Cropcare se pot aplica între 40-80 g/mp, iar la cele administrate prin udare 10-15 g/10 l apă, cca 0,5 l/plantă - la plantare și după plantare.

Fertilizările faziale se fac la intervale de 10-14 zile, dacă folosim îngrășăminte de tip Cropcare sau de două ori pe săptămână, dacă le aplicăm prin apa de udare (îngrășăminte de tipul Ferticare, Kristalon, Azot de calciu, Azot de potasiu etc.). Tipul de îngrășământ se alege în funcție de fenofaza de vegetație pe baza cerințelor speciei.

DR. ING. PETRU VĂRĂDIE

La Universitatea „Vasile Goldiș”

Facultatea de Marketing, Management, Informatică - într-un învățământ flexibil

*** dialog cu conf. univ. dr. Florin Dumescu, decanul facultății**

Cum ați prezenta facultatea, domnule decan?

– Prima facultate a Universității de Vest „Vasile Goldiș” din Arad, Facultatea de Marketing, Management, Informatică a reușit în cei 13 ani de funcționare să devină o pepinieră de valoare pentru mediul economic arădean cât și cel național și internațional. Succesul oricărei companii în condițiile economiei de piață depinde în mare măsură de calitatea managerilor. Facultatea de Marketing, Management, Informatică, prin cele trei specializări ale sale - Management, Administrarea Afacerilor și Contabilitate și Informatica de gestiune - pregătește viitorii specialiști care să corespundă cerințelor și exigențelor economiei românești și nu numai.

Cerințele de pe piața muncii din România ne-a determinat să realizăm un plan de învățământ flexibil, care să se adapteze la aceste cerințe, în planul de învățământ fiind incluse, pe lângă disciplinele de bază specifice fiecărei specializări și cursuri opționale sau facultative de Comerț Electronic sau Contabilitate aplicată pe calculator.

Pregătirea studenților este asigurată de către un valoros corp didactic, structurat pe mai multe catedre, precum și profesori de la celelalte catedre ale Universității de Vest „Vasile Goldiș” din Arad. Activitatea corpului didactic pentru pregătirea studenților se realizează în mod deosebit prin: cursuri, lucrări practice, seminarii, laboratoare, simulări ale activității dintr-o întreprindere (Întreprinderea Virtuală), organizarea cercurilor științifice studențești, conducerea de lucrări de licență, îndrumarea activității de practică în producție etc.

De-a lungul timpului Facultatea de Marketing, Management, Informatică și-a dezvoltat rețeaua de învățământ universitar, în momentul de față funcționând pe lângă centrul de la Arad și filiale în orașele Satu Mare, Zalău și Sebiș (Colegiu).

Ce ne puteți spune despre condiții și baza materială?

– Baza didactico - materială s-a dezvoltat în fiecare an, reușind astăzi să putem oferi studenților noștri condiții de studiu la nivel european. Astfel, facultatea dispune de trei laboratoare de informatică dotate cu tehnică de calcul de ultimă oră conectată la Internet, două laboratoare de merceologie și expertiza merceologică, trei cabinete de cercetare științifică, săli de curs și seminar moderne. Pentru pregătirea academică, studenții au acces atât la biblioteca de specialitate din cadrul Facultății cât și la Biblioteca Centrală Universitară, ambele fiind foarte bine dotate cu titluri din domeniile de specialitate.

Bursele acordate de Universitatea de Vest „Vasile Goldiș”: Burse de Merit, Burse de excelență și Burse sociale, sunt completate de bursele acordate de companiile comerciale, cât și de stagiile de practică economică în străinătate (Franța, Germania, Ungaria) sau vizite de studii și culturale la Universitatea din Padova - Italia, Universitatea Koros - Ungaria, Liberty University - Sacramento - SUA.

Viața studențească din Universitatea de Vest „Vasile Goldiș” din Arad se reflectă în activitățile întreprinse de către Organizația Studențească „Vasile Goldiș” și Consiliul Consultativ al Studenților, organizații care au la dispoziție un birou de lucru în cadrul Facultății de Marketing, Management, Informatică.

Pentru petrecerea timpului liber, studenții au la dispoziție Castelul Universitar de la Macea împreună cu Grădina Botanică, precum și cabana Gaudeamus de la Vârful Izoi (Moneasa).

Pentru cei interesați, Universitatea de Vest „Vasile Goldiș” din Arad, asigură cazarea în căminul propriu, precum și servirea mesei la prețuri modice.

Care este preocuparea d-voastră pentru cercetarea științifică?

– Activitatea științifică reprezintă, pe lângă activitatea didactică, cea mai importantă preocupare a Facultății de Marketing, Management, Informatică. În temeiul planurilor de cercetare aprobate de Senat, cadrele didactice și studenții studiază temele specifice fiecărei specializări, iar rezultatele cercetărilor sunt prezentate în cadrul Zilelor Academice Arădene. Colaborările cu Universitatea Akron (Ohio - SUA) se concretizează prin faptul că profesori de renume ai acestei universități susțin cursuri și studii de caz în domeniul marketingului și al comerțului electronic.

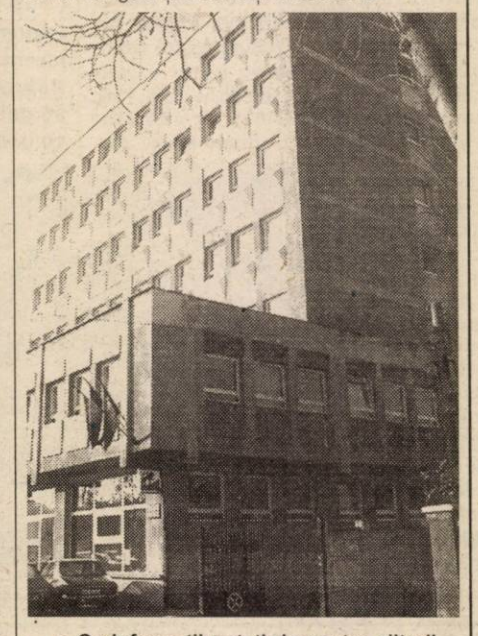

Ce informații puteți da pentru viitorii d-voastră studenți?

– Oferta noastră academică 2003/2004 cuprinde:

• Învățământ de lungă durată: Marketing (Durata studiilor: 4 ani - Forma de învățământ: Zi și ID); Administrația afacerilor (Durata studiilor: 4 ani, forma de învățământ - zi); • Contabilitate și Informatică de Gestiune (Durata studiilor: 4 ani, forma de învățământ: zi și ID).

• Învățământ de scurtă durată: • Colegiul de Economia Comerțului - Sebiș (Specializare: Economia comerțului, durata studiilor: 3 ani, forma de învățământ: Zi).

Alte informații pentru absolvenții de liceu care doresc să fie studenți la facultatea noastră se pot obține la Facultatea de Marketing, Management, Informatică - 2900 Arad, Calea Victoriei nr. 33-35, tel/fax: 0257/213066 e-mail: mmi uvvg@yahoo.com.

– Vă mulțumim.

A consemnat
V. FILIP

O carte consacrată destinului și existenței umane

La sfârșitul anului trecut a apărut la Editura Fundației Culturale „Ioan Slavici” din Arad o dizertație (teză de doctorat) a lectorului universitar și publicistului **DOREL ZĂVOIANU**, în prezent deputat în Parlamentul României, intitulată: **„DESTINUL EXISTENȚEI UMANE”**.

Cartea beneficiază de un sintetic *„Cuvânt către cititori”* semnat de profesorul **LARRY BOWLER** de la University of California și încununează - prin bogăția și adâncimea cercetării, prin amploarea documentației filosofice, a bogatei bibliografii parcurse (din literatura filosofică universală și națională) - o comprehensivă cercetare științifică și academică.

Volumul este structurat în patru capitole distincte, în fiecare dintre acestea autorul dezvoltă o multitudine de conexiuni relaționale privind destinul existenței umane, susținându-și ideile prin cele mai de seamă autorități și texte ale filosofiei universale, de la Aristotel (zoon politikon) la omul liber creat de Giovanni Pico della Mirandola, de la reprezentanții teoriilor educaționiste ale omului - Locke și Rousseau - până la teza omului dualist a lui Descartes (pentru care omul are suflet și a cărui păstrare revine bisericii, dar are și corp care ascultă de legile naturii și de care se ocupă știința). Tot în plan istoric, autorul subliniază că în momentul în care studierea problematicii comune (suflet - corp) a fost scoasă de sub influența bisericii, a concepțiilor teologice, „forțele” s-au reorganizat, dar tot în poziție duală: sufletul cu viața sa afectivă devine obiect al psihologiei, apoi formele de expresie - care intră în domeniul lingvisticii, logicii etc., iar corpul este lăsat în seama medicilor, biologilor, chimiștilor, fiziologilor. Însă această vivisecție de laborator - cum se exprimă profesorul de filosofie Zăvoianu - nu putea să dea imaginație completă despre om, doar părți componente, lucru care nu permitea cunoașterea sa în totalitate.

Polarizarea va fi întreruptă de Kant, Fische, Hegel, Schelling - care au încercat să depășească dualismul printr-o imagine spirituală despre om. Democrația istorico-filosofică va fi continuată de autor prin prezentarea omului modern din perspectiva curentelor moderne ale secolului al XVIII-lea, evocând materialismul francez, cu cele trei portrete umaniste: *omul natural, omul abstract și bunul sălbatic*.

Acest prim capitol al cărții se încheie cu ilustrarea crizei concepțiilor despre om, începând cu prezentarea antropologismului fenomenologic al lui Max Scheller (**„Poziția omului în cosmos” - 1928**), urmând cu prezentarea adepților teoriei după care natura determină esența prin masa ereditară (Hobbes, Spencer și darwiniștii sociali), care au încercat să-și fundamenteze ideile cu aparența unei concepții bazate pe datele științei, continuând cu Francisc Galton (care a promovat teoria determinismului genetic) la Gobineau și până astăzi - ca susținătorii unor teorii ce justifică afirmații antiumaniste privind existența unor oameni inferiori și rase de stăpâni!

Autorul prezintă apoi reprezentanții „galeriei” crizei concepțiilor despre om, ajunge la Schopenhauer (izolat în conul mistificărilor ideii de om), la Nietzsche (cu omul liber de societate, care este făcut pentru independență și comandă), la Kierkegaard - teolog danez, acceptat ca fondator al existențialismului, din care se desprind apoi mai multe subcurente, printre care amintim: existențialismul ateu - reprezentat prin Heidegger, J.P. Sartre, A. Camus; existențialismul creștin-catolic: G. Marcel; existențialismul protestant: K. Jasper, K. Barth și existențialismul ortodox: N. Berdeaev, L. Chestov și alții. Fără a intra în alte detalii, mai menționăm doar ideea că existențialismul găsește întodeauna soluția autentificării omului în evadare. Cel ateu în subiectivitatea pură, iar cel creștin în pregătirea pentru participarea la ființa divină. De asemenea, sunt amintite o serie de curente care s-au impus cu mai multă ori mai puțină putere în filosofia contemporană, de la neotomis, la marxism, de la feudism la Marcuse.

Profesorul Zăvoianu pornind de la aserțiunea că nu poate exista viață fără spirit, după cum nu există apă fără izvor, va continua argumentarea tezei sale cu largi incursiuni în Biblie, înțelegând că religia creștină, creștinismul, după aproape douăzeci de secole, continuă să aibă caracterul unei religii universale și veșnice. Aceasta pentru că religia lui Iisus este religia constructivă, oferă cea mai grandioasă perspectivă, dreptul tuturor oamenilor de a participa la împărăția lui Dumnezeu (...) Născut din conștiința poporului, manifestându-se în fața poporului, iubit și admirat mai întâi de popor, de cei oropsiți, creștinismul s-a impus cu un caracter original, care nu se va șterge niciodată”, conchide apoi în finalul acestui prim capitol al cărții „Iisus provine din iudaism, dar el provine și din cultura elenă, din tot ce a creat omenirea mai bun în domeniul spiritual (...) Iisus este individul care a determinat specia sa să facă cel mai uman pas spre devenire”.

Ultimele două capitole abordează condiția, natura și esența umană, precum și omul în totalitatea sa ca o creație perfectibilă. Analizând în acest context libertatea - ca o componetă a spiritului uman - autorul conchide că libertatea presupune participarea la acțiune a personalității - integrale. Iar acolo unde unitatea personalității este sfărâmată din diferite motive, încetează de-a mai exista!

Așadar, deputatul Dorel Zăvoianu a publicat la sfârșitul anului trecut, cu sprijinul Editurii Fundației „Ioan Slavici” din Arad, o carte consacrată destinului existenței umane, o carte cu sensuri adânci, o carte profundă pe care cu certitudine, cititorul avizat o va înțelege și o va cântări așa cum se cuvine.

EMIL ȘIMĂNDAN

Corul din Săvârșin în concert la București

Între amintirile familiei mele, Corul din Săvârșin reprezintă o prea sfântă relicvă. Căutând prin vasta bibliotecă părintească am descoperit însemnări despre cele două concerte susținute la București, în 1936 și 1938. De ce le rememorez?? În primul rând pentru că activitatea corală în acele vremuri are un bun prilej de afirmare a talentului românesc într-o suită de cântece izvorâtă din glodul pământului românesc. În al doilea rând pentru că tatăl meu, preot-învățător Iosif Ioan Păcurariu a crezut până la capătul zilelor sale în țăranul român, în cântecele sale, în menirea națională a acestuia.

Primul concert în 16 iunie 1936 a fost transmis la Radio București între orele 14 și 14,40. Deplasarea la București și acceptul radioului a fost obținut de către deputatul țărănist Ion Draja din Radna - rudenie din partea mamei. Tot el a obținut de la Direcția Regională Căi Ferate de la Arad un vagon cls.a II-a (pe atunci existau trei clase). Vagonul a fost atașat la acceleratul de seară. În gara Săvârșin 45 de coriști plus 15 aduși de la Căpâlnaș s-au îmbarcat în vagon însoțiți de dirijor, de medicul dr. Romuald Coțoiu, de notarul Ionel Popa și alții. Dintre coriști putem aminti pe: Emilian Hădan, Iosif Mărtinaș (soliști ca tenor și bas), Ion Lugojan, Ion Bencea, Iosif Mladin, Ion Bota. Din Căpâlnaș a venit învățătorul Athanasie Moldovan cu basiști. Ajunși în București, un autobuz i-a dus la Patriarhie, unde și-au făcut toaleta pentru concert și au fost primiți de Patriarhul Miron Cristea. La ora fixată au fost prezenți în casa Radioului, s-au aranjat iar când s-a dat undă verde, totul a început. S-au cântat: Răsunet de la Crișana, Hațegana, Trei culori, Imnul eroilor și un fragment din G. Enescu. Dirijorul-preot Iosif Ion Păcurariu - a fost răsplătit cu diploma de onoare ca ocupant al locului I între opt coruri din țară.

În 1938, Corul din Săvârșin sub aceeași baghetă a fost invitat din nou la Radio dar a cântat și la Arenele romane din București, cu ocazia unor vizite oficiale în țara noastră.

Dintre cei de atunci nu mai trăiește nimeni. A rămas doar amintirea lor, amintire de neuitat pentru toți cei ce sălășluiesc în „Satul dintre dealuri”, comuna Săvârșin. Au rămas și pozele făcute la București dispersate pe la familiile foștilor coriști.

Sperăm că această evocare să fie un îndemn pentru revitalizarea Corului din Săvârșin, care încet dar sigur e pe cale de dispariție.

Prof. SEPTIMIUS PĂCURARIU

A apărut o nouă editură în Arad

„GUTENBERG UNIVERS”

Editura Gutemberg s-a desprins recent de tipografia cu același nume, dobândind personalitate juridică distinctă, sub numele de S.C. Editura Gutenberg Univers SRL, având sediul în clădirea Tipografiei Gutenberg din Calea Victoriei nr. 41-43 Arad.

Editura are ca obiectiv principal editarea de cărți, dar și ziare, reviste, periodice, carte școlară, material didactic traduceri, cursuri universitare etc.

Aria de activitate a editurii se extinde pe plan național și are în vedere lansarea unor „colecții” pe domenii - beletristică, învățământ, cultură.

Anual se va acorda „Premiul Editurii Gutenberg Univers” Arad celor mai bine primite cărți de către cititori.

Directorul noii Edituri Gutenberg Univers Arad, dl. profesor Vasile Man, ne asigură de calitatea superioară a serviciilor oferite și de tipărirea unor cărți care să pună în valoare spiritualitatea creatoare atât din spațiul cultural arădean cât și național.

BĂTRÂNĂ MOARTĂ, DEVORATĂ DE CÂINII ȘI PISICILE PE CARE LE CREȘTEA

O bătrînă din Arad a fost găsită moartă, ieri, în locuința sa, cu fața devorată de cîinii și pisicile pe care le creștea de mai mulți ani, polițiștii intrînd cu forța în casă, alertați de vecinii îngrijorați că femeia nu a mai dat vreun semn de viață de o săptămînă. Elisabeta Gaborfi (90 de ani) locuia singură, iar în ultimii ani și-a transformat locuința într-un adevărat adăpost pentru cîinii și pisicile pe care le aduna de pe străzi. Femeia mergea zilnic la vecini să ceară apă, însă în ultima săptămînă ea nu a mai dat nici un semn de viață. Îngrijorați, vecinii au alertat, ieri, Poliția, care a intrat cu forța în casa bătrînei. Polițiștii și vecinii au găsit-o pe femeie pe podeaua casei, cu fața desfigurată, avînd numeroase urme de mușcături. "Avea în casă vreo șase cîini și peste zece pisici pe care le creștea. Probabil a murit, iar animalele au început să mănînce din ea, pentru că avea fața desfigurată", a declarat Avram Toma, unul dintre vecinii care au intrat în casă cu polițiștii. Anchetatorii nu au suspiciuni în acest caz și cred că femeia a murit de bătrînețe, în urmă cu cîteva zile, iar animalele flămînde au început să devoreze cadavrul aflat în putrefacție.

Licitația pentru concesionarea WC-urilor publice se repetă

La licitația pentru concesionarea activității de exploatare a WC-urilor publice din municipiu, programată ieri de către Administrația Patrimoniului Local, nu s-a prezentat nimeni (deși a fost cumpărat un caiet de sarcini), astfel că ea se va repeta. Conform legislației, o nouă licitație se va ține după ce APL va republica, în presă, anunțul publicitar. Amintim că CLM a hotărât, în decembrie 2002, concesionarea activității de exploatare a celor cinci WC-uri publice de pe raza municipiului, administrația arădeană obținând o redevență anuală de un sfert din încasările concesionarului (dar nu mai puțin de 500 de milioane).

G. K.

La Sebiș se fură (și) capacele de canalizare

Fekete Rafael, de 25 de ani și **Fekete Florin**, de 19 ani, ambii din orașul Sebiș au pus ochii pe un capac de canalizare și nu s-au lăsat până nu l-au dus acasă.

Poliția din Sebiș îi cercetează acum în stare de libertate. Capacul de fontă, evaluat la două milioane de lei, a fost recuperat.

Din dispoziția primarului Dorel Popa

COMISIE DE CONTROL LA CET ARAD!

Într-un comunicat primit ieri la redacție, dl. Dorel Popa, primarul municipiului Arad, ne informează că la CET Arad se vor efectua o serie de inspecții care vizează activitatea firmei în ultimul an de zile, de când aceasta a trecut, practic, în administrarea CLM Arad.

„Având în vedere cele stipulate în Hotărârea Guvernului României nr. 105/7.02.2002, începând cu data de 19 februarie a. c., o comisie formată din reprezentanți ai Primăriei Municipiului Arad, ai CLM Arad și ai AGA CET Arad, alături de un expert guvernamental - care urmează a fi desemnat - va efectua un control al activității desfășurate de CET Arad în perioada 14.02.2002-1.02.2003.

Comisia a fost numită ieri, 17 februarie 2003, printr-o dispoziție a primarului și va funcționa conform prevederilor Hotărârii nr. 329/2001 a Consiliului Local al Municipiului Arad, privind efectuarea activității de control la agenții economici la care acesta este acționar majoritar."

De rezultatele controlului la CET va depinde cu siguranță soarta acestui obiectiv strategic al municipiului Arad. Va rămâne în administrarea CLM, în parteneriat cu vreun partener străin sau va trece înapoi la Termoelectrica? Acestea sunt întrebările la care administrația locală, în frunte cu Dorel Popa, trebuie să dea un răspuns pentru a risipi toate temerile arădenilor referitoare la confortul de zi cu zi.

N. O.

Prefectul cere primarului o dare de seamă în privința CET-ului

Prefectul Dan Ungureanu a transmis Consiliului Local o adresă prin care solicită punctul de vedere al acestuia în problema CET-ului, dat fiind faptul că în 14 februarie a. c. a expirat termenul de privatizare a CET-ului. „Având în vedere faptul că dl. primar s-a întors din SUA în cursul zilei de sâmbătă, sperăm ca în această săptămână să primim un răspuns în acest sens", a precizat Gheorghe Chiper, șeful de cabinet al prefectului.

De asemenea, Ungureanu a anunțat și Guvernul referitor la situația actuală a CET-ului din Arad. „Prefectura nu e parte în contractul dintre CLM și Centurymarc, ea monitorizând doar situația și urmărind în același timp legalitatea procesului de privatizare", a conchis Gh. Chiper.

M. P.

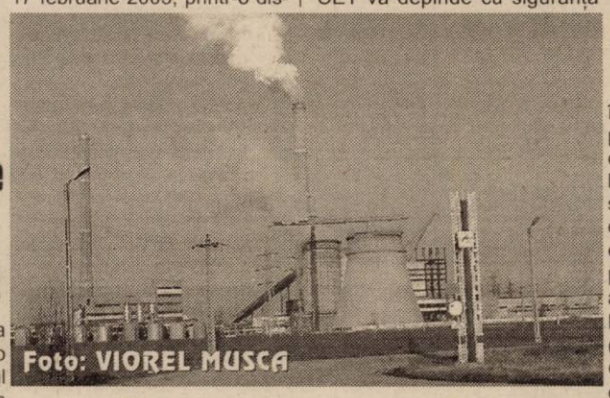

Țărăniștii solicită ședință extraordinară a CLM pentru analizarea contractului cu Centurymarc

Ovidiu Marian, consilier municipal al PNȚCD Arad, a declarat ieri, cu ocazia conferinței de presă săptămânale a acestei formațiuni politice, că astăzi va depune la secretariatul Primăriei Arad actele pentru convocarea unei ședințe extraordinare a CLM. Scopul acestei ședințe este constituirea unei comisii de analizare a contractului încheiat între CLM și Centurymarc SUA, precum și a actelor adiționale contractului, a specificat Ovidiu Marian. Astfel, în această comisie sunt propuși de către țărăniști - care de altfel au convocat ședința extraordinară - să facă parte președinții de comisii din CLM, adică Mircea Roman (PSD), Ioan Darida (UDMR), Ovidiu Marian (PNȚCD), Mircea Foșlea (PSD), Gavril Popescu (PNL). Conform celor declarate de Ovidiu Marian, comisia își propune să analizeze stadiul de îndeplinire a contractului, urmând ca raportul asupra acestui contract să fie prezentat în data de 6 martie.

Țărăniștii nu sunt de acord cu liberalii

Claudiu Cristea, președinte al PNȚCD Arad, a declarat că organizația pe care o reprezintă nu propune direct o reziliere, ci o analiză a acestui contract. Întrebat de către redactorul ziarului „Adevărul", cum comentează faptul că liberalii au anunțat că vor predarea CET - ului către Termoelectrica, Claudiu Cristea ne-a declarat: **„PNȚCD Arad și-a asumat o opoziție constructivă. Nu dorim să luăm măsuri extreme înainte de a face o analiză temeinică a contractelor aflate în derulare".**

DANIEL ALBU

PROSTITUȚIE FĂRĂ FRONTIERE

Cadrele Centrului Zonal de Combatere a Crimei Organizate și Antidrog Timișoara au documentat activitatea infracțională a cetățeanului austriac ULZ IOHANN, născut la 26.11.1957 în Voistberg, Austria, cu domiciliul în Fenitz, Austria.

Cel în cauză a racolat și transportat în Ungaria și Austria, în cursul anului 2002, mai multe tinere cărora, prin înșelăciune, le-a obținut acordul de a „lucra" în aceste țări.

Cetățeanul austriac le-a promis tinerelor că le va duce în Austria la un local și o casă de odihnă frecventată de străini, pentru a munci ca menajere. Pentru a le câștiga încrederea și a le dovedi faptul că este un cetățean respectabil și înstărit, acesta le-a plătit toate cheltuielile necesare obținerii documentelor de călătorie și transport. Odată ajunse în Austria, unde erau transportate personal de către cetățeanul austriac, tinerele, prin amenințare, erau obligate să se prostitueze, contra unor sume de bani cuprinse între 80 și 100 euro, fiind obligate în schimbul acestor sume și la perversiuni sexuale. Banii rezultați în urma practicării prostituției erau încasați de către ULZ IOHANN, tinerelor revenindu-le doar strictul necesar pentru întreținere.

Fiind prezentat Parchetului de pe lângă Tribunalul Arad, împotriva acestuia s-a emis la data de 15 februarie 2003 un mandat de arestare preventivă pe o perioadă de 5 zile, pentru săvârșirea infracțiunii de trafic de persoane.

Pâncota rămâne singurul târg de animale deschis

După cum aflăm de la dr. **Dumitru Nișulescu**, purtător de cuvânt la Direcția Sanitar-Veterinară (DSV) Arad, în județul nostru, toate târgurile de animale - cu o singură excepție - rămân închise. Târgul din Pâncota a fost lăsat să funcționeze tocmai pentru a putea fi mai bine supravegheat și controlat.

Aceste măsuri au fost luate pentru prevenirea extinderii focarelor de pestă porcină în paralel cu instituirea carantinei în localitățile unde s-au depistat porci bolnavi.

Sâmbăta trecută, târgul din Pâncota a fost inspectat, din nou, de specialiștii DSV Arad, care au organizat filtre pe căile de acces în localitate, verificând toți comercianții de animale.

D. Nișulescu declară că „la Pâncota am înregistrat deja progrese în ceea ce privește comportamentul proprietarilor de animale, în sensul că aceștia au avut asupra lor documentele necesare transportării animalelor, dovedind receptivitate în respectarea legii".

Interesant de remarcat este și faptul că apariția focarelor de pestă n-a influențat, cel puțin, până în prezent, prețul porcilor și vitelor. Din oferta de sâmbătă menționăm: purcei (8 săptămâni) - 800.000 - 1,5 milioane lei/perechea, porci (30 kg) - 1 milion lei/buc., viței (1 lună) - 3,5 milioane lei/buc. „Am observat că oferta era cu mult mai mare decât cererea, fapt care a făcut probabil ca prețurile să nu crească. La lipsa cumpărătorilor putem adăuga și frigul de afară, care a contribuit probabil la stagnarea prețurilor" - explică dr. Nișulescu.

COSMIN TRIF

La Sântana

Elevii rromi vor învăța într-o școală construită din fonduri de la Banca Mondială

Luna viitoare, autoritățile locale din Sântana vor inaugura noua școală destinată elevilor rromi din ciclul primar. Construită pe baza unei finanțări de la Banca Mondială, valoarea investiției se ridică la 70.000 de euro.

Construcția a început în iulie 2002 și a fost finalizată în luna decembrie a aceluiași an. **„În prezent, singurele lucrări care au mai rămas de finalizat sunt racordarea la rețeaua de gaz metan și împrejmuirea clădirii cu un gard, în ambele cazuri costul fiind suportat de către Primăria Sântana"**, a precizat directoarea Școlii Generale nr. 2 din Sântana, d-na **Viorica Enache**, cea care s-a preocupat îndeaproape de bunul mers al acestui proiect.

În urma demolării vechii clădiri, care prezenta un grad înalt de degradare, elevii rromi au fost repartizați la diverse școli din comună. În scurt timp, după finalizarea ultimelor lucrări, cele opt clase primare se vor întoarce în noua clădire.

DAN ROMAN

Se poate dezvolta o ciupercărie cu fonduri SAPARD?

În cadrul conferințelor desfășurate recent la Centrul Expo Arad s-a remarcat prezența grupului Austrian Agricultural Cluster, o organizație specializată pe acordarea de sprijin în procesul de restructurare din țările candidate la aderarea UE, ce oferă bune posibilități de colaborare cu autoritățile românești și gospodăriile private, având posibilitatea, printre altele, de a oferi soluții complete pentru orice mărime de exploatație (gospodărie).

La întrebarea noastră privind modul în care poate fi ajutat un cetățean ce posedă o pivniță și dorește să cultive ciuperci pentru sine și familia sa, Dl. Hermann Wieser - Director Executiv al AAC - ne-a precizat că în acest moment activitatea sus-amintitei organizații este focalizată pe direcțiile unde exista program SAPARD (adică Program Special pentru Aderare în Domeniul Agriculturii, Silviculturii și Industriei Alimentare și Dezvoltarea Spațiului Rural) dublat de

finanțări corespunzătoare. Beneficiarii acestor programe sunt firmele cu activități în agricultură, întreprinderi agricole și silvice, producători de produse alimentare etc. Persoanele fizice nu pot beneficia în acest moment de finanțări pentru activități microproductive, nefiind încă pe deplin clarificate reglementările necesare.

Celor interesați Dl. Herman Wieser le-a indicat să acceseze pagina SAPARD, www.sapard.ro, pentru a putea beneficia de informații de ultimă oră privind finanțarea activităților microproductive.

NICOLAE COIOV

Hipertensiunea arterială poate fi prevenită

Ce este hipertensiunea arterială?

*Creșterea tensiunii arteriale peste valorile considerate normale, reprezintă hipertensiunea arterială. Tensiunea arterială este expresia a două numere ce reprezintă **presiunea arterială sistolică** (presiunea în momentul contracției inimii și pompării sângelui în artere) și **presiunea diastolică** (când inima se relaxează între bătăi și presiunea arterială scade). Valorile sunt exprimate în milimetri (mm) de coloană de mercur (Hg). Prima este notată presiunea sistolică și a doua cea diastolică. De exemplu 120/80 mmHg este enunțată verbal ca 120 cu 80 sau 12 cu 8.*

Clasificarea tensiunii arteriale la adulți

Felul TA	TA sistolică	TA diastolică
OPTIMĂ	120	80
NORMALĂ	130	85
NORMAL ÎNALTĂ	130-139	85-89

HIPERTENSIUNEA ARTERIALĂ

STADIUL I	SIST. = 140-159	DIAST. 90-99
STADIUL II	SIST. = 160-179	DIAST. 100-109
STADIUL III	SIST. = 180	DIAST. 110

● Hipertensiunea arterială este periculoasă

Hipertensiunea arterială este foarte periculoasă, fiind un factor de risc pentru **boli de inimă, boli de rinichi sau accidente vasculare cerebrale.**

Mai grav este că poate să nu dea nici un simptom până în momentul instalării complicațiilor. Iată care pot fi acestea:

❒ **ATEROSCLEROZA** (îngroșarea arterelor). Presiuni ridicate ale sângelui lezează pereții arterelor făcându-i rigizi și groși. În acest fel este accelerat procesul de depunere a colesterolului și grăsimilor pe pereții vaselor, ceea ce împiedică curgerea normală a sângelui în corp, ajungându-se în timp la infarct de miocard sau accident vascular cerebral.

❒ **INFARCTUL DE MIOCARD.** Se știe că sângele transportă oxigenul în organism. Când arterele ce duc sângele la mușchiul inimii se blochează, inima nu mai primește oxigenul de care are nevoie. Dacă fluxul sanguin este redus apare **angina pectorală** (dureri în piept), iar dacă fluxul sanguin este oprit complet se produce **infarctul miocardic.**

❒ **INIMA MĂRITĂ.** Presiunea arterială crescută obligă inima la un efort suplimentar. Cu timpul, pereții inimii se îngroașă și se întind, cu alte cuvinte, inima încetează să funcționeze normal, instalându-se manifestările insuficienței cardiace (oboseală la cele mai mici eforturi, lipsă de aer, edeme etc.).

❒ **AFECTAREA RINICHILOR.** Presiunea arterială crescută afectează și vasele de sânge din rinichi. Rinichii funcționează ca un filtru care curăță organismul de toxine. Atunci când funcția lor este perturbată, vor filtra mai puțin lichid, iar toxinele se vor acumula în sânge.

❒ **ACCIDENT VASCULAR CEREBRAL.** După cum am mai spus, presiunea arterială ridicată lezează, în timp, pereții vaselor, producând o modificare a acestora, în sensul că devin rigizi și groși iar lumenul vaselor se îngustează. Îngustarea arterelor face ca mai puțin sânge să ajungă la creier. Dacă un cheag de sânge blochează o arteră îngustată apare un accident vascular trombotic, iar dacă vasul respectiv se rupe, se produce un accident vascular hemoragic.

Datorită ravagiilor pe care le face asupra organismului, hipertensiunea arterială poate fi considerată un „ucigaș" silențios.

● Cine poate face hipertensiune arterială? (HTA)

Orice persoană poate dezvolta hipertensiune arterială. Totuși, există unele persoane care prezintă un risc mai mare de a face această boală:

❒ persoanele ai căror părinți și bunici suferă de HTA
❒ femeile după menopauză
❒ persoanele vârstnice

● Ce cauze pot determina apariția HTA?

La majoritatea persoanelor nu se poate determina o cauză a hipertensiunii arteriale. În acest caz vorbim despre HTA primară sau esențială. La alte persoane există afecțiuni care explică existența HTA, cum ar fi: boli cronice de rinichi, boli endocrine, sarcină, exces de pilule

contraceptive etc., vorbindu-se în acest caz de o hipertensiune arterială secundară.

● HTA poate fi prevenită

Indiferent de rasă, vârstă, sex sau ereditate, hipertensiunea arterială poate fi prevenită de orice persoană. Iată cum:

1. păstrați-vă o greutate corporală normală. Chiar pierderi ponderale mici sunt importante pentru a preveni HTA. Pentru a slăbi trebuie să mâncați mai puține calorii decât consumați. Nu trebuie să vă înfometați, ci doar să alegeți alimente cu un conținut caloric mai scăzut: carne de pui (fără piele) fiartă sau la cuptor, pește, file de mușchi de porc (fără grăsime), lapte degresat, brânză degresată, nesărată, fructe și legume, cereale și pâine cu conținut redus de sare, fasole uscată, mazăre, orez, diverse cereale. Evitați margarina, untul, carnea grasă, brânza grasă și sărată, prăjelile, prăjiturile, bomboanele, ciocolata, smântâna, frișca, maioneza, salata de icre, peștele afumat și sărat, conservele, alcoolul în exces.

Caloriile pot fi consumate și prin activitate fizică:

▲ **activitățile ușoare** (curățenia în casă) consumă 300 calorii/oră la bărbat și 240 calorii/oră la femeie.

▲ **activitățile moderate** (mers pe jos în ritm vioi, 5-6 km, grădinărit, mers pe bicicletă 8-10 km, volei, baschet etc.) consumă 460 calorii/oră la bărbat și 370 calorii/oră la femeie.

▲ **activitățile intense** (alergare ușoară 15 km, înot, fotbal) consumă 730 cal/oră la bărbat și 580 cal/oră la femeie.

▲ **activități foarte intense** (alergare intensă 12 km, tenis, ski etc.) consumă 920 cal/oră la bărbat și 740 cal/oră la femeie.

E important să știți că grăsimea depusă în jurul taliei este periculoasă și trebuie să scăpați, neapărat de ea. Cu cât talia e mai groasă cu atât prezentați risc mai mare de îmbolnăvire.

2. Faceți activitate fizică!

Evitați sedentarismul. Activitatea fizică zilnică, fie ea și ușoară, ajută inima să funcționeze mai bine, reduce colesterolul din sânge și previne hipertensiunea arterială. Pentru început sunt utile și următoarele măsuri: evitați folosirea liftului ca și deplasarea cu mașina oriunde și oricând, mergeți pe jos, ajutați la treburile gospodărești.

3. Fiți atenți la consumul de sare! În mod normal, consumul de sare zilnică ar trebui să se rezume la 6 grame pe zi. Este de preferat o limitare a consumului de sare pentru a preveni HTA.

4. Evitați excesul de alcool. Unele studii arată că alcoolul în cantități mici este benefic pentru sănătate, prevenind depunerea grăsimilor în pereții arterelor. Ce înseamnă cantități mici? Se referă la un consum zilnic de cel mult 30 ml alcool tare sau 140 ml vin sau 340 ml bere. Consumul sistematic de alcool peste aceste cantități, poate duce la boli ale ficatului, pancreasului, inimii și creierului.

5. Evitați stresul. Stresul poate favoriza creșterea tensiunii arteriale. Cereți ajutorul medicului dacă nu reușiți să-l țineți în frâu.

PROCTOLINE
centrul medical proctologic

OFERĂ POSIBILITATEA TRATĂRII DE:

HEMOROIZI
FISURI ANALE

FĂRĂ OPERAȚII!

FĂRĂ SPITALIZARE!
FĂRĂ AFECTAREA VIEȚII PRIVATE!
FĂRĂ AFECTAREA ACTIVITĂȚII PROFESIONALE!
FĂRĂ PREGĂTIRE PREOPERATORIE (CLISMĂ ETC.)!

INFORMAȚII ȘI PROGRAMĂRI LA TELEFON:

TIMIȘOARA 0256 221.219
BUCUREȘTI 021 311.19.69
BRAȘOV 0268 333.985
BAIA MARE 0262 212.622
IAȘI 0232 261.818

(3235808)

Medicul vă răspunde!

▲ **A. T. 39 ani, Arad.** Nu este sănătos să slăbești rapid. În general, cine slăbește rapid, va pune la loc ce a dat jos și încă ceva peste. E bine să adopți un nou stil de viață, ce presupune o dietă corectă și multă mișcare. Am văzut multe persoane care se chinuie cu tot felul de rețete de slăbire, pe zile, pe săptămâni. E doar un chin. Organismul nostru are nevoie de o viață echilibrată. Îți garantez că vei slăbi dacă vei renunța la obiceiurile actuale: mâncatul la orice oră, consumul de sucuri dulci, consumul excesiv de dulciuri (ciocolată, prăjituri, tot ce e cu zahăr concentrat), consumul frecvent de cartofi prăjiți, ouă prăjite, cărnuri fripte, mese rare, dar consistente în calorii, în special seara, deplasarea cu un mijloc de transport oriunde și oricând, consumul rar de fructe etc. Prin urmare, trebuie să-ți faci ordine în viața ta: fii activă, mergi pe jos (cât mai des), într-un pas alert, stabilește-ți ore fixe pentru a mânca (cel puțin de trei ori pe zi și în cantități reduse, să ai senzația că nu te-ai săturat), preferă alimentele proaspete, sărace în calorii, preparate cât mai simplu, înlocuiește dulciurile cu fructele, nu mânca sărat, bea multe lichide.

M-ai întrebat dacă ceaiurile diuretice sunt eficiente. Desigur, însă ele elimină apa. Ceaiurile diuretice sunt eficiente în contextul noului stil de viață pe care trebuie să-l adopți. Grăsimea se consumă doar prin transformarea ei în lucru mecanic (mișcare) și căldură sau prin participarea ei la alte procese metabolice. Mobilizează-ți voința pentru modificarea stilului de viață și vei fi o persoană suplă și sănătoasă.

▲ **R. N., 24 ani, Vladimirescu.** Am înțeles că lucrezi mult pe calculator și îți simți ochii obosiți. Ar fi bine să te vadă și un medic oftalmolog. Îți recomand comprese (locale) cu ceai din flori de albăstrele și semințe de fenicul. Compresele trebuie să fie călduțe, ținute cam 20-30 de minute, de 2 ori pe zi. Fructele de fenicul trebuie fierte 3 minute, iar florile de albăstrele infuzate 10-15 minute. La 500 ml apă fiartă se pun două linguriță de albăstrele și o linguriță de fenicul.

Pagină realizată de dr. MARIA FILIMON

Iregularitatea ritmului cardiac are cauze genetice

O echipă de cercetători francezi și chinezi a identificat o mutație genetică care provoacă iregularitatea cardiacă specifică fibrilației atriale, informează AFP.

O persoană din 20 având vîrsta peste 65 de ani suferă de aritmie cardiacă, iar afecțiunea se agravează cu timpul putînd provoca accidente cardiace sau alte complicații. Cercetările care au condus la aceste concluzii au durat trei ani și au implicat patru generații de chinezi cu antecedente familiale de fibrilație atrială.

Natural
magazin de produse naturale
ARAD, Str. C. Coposu Nr. 1 (Lacului)
vă oferă

- cereale, fulgi de cereale
- uleiuri presate la rece
- produse din soia (mezeluri, tofu, lapte, conserve)
- suplimente nutritive, produse pentru fitoterapie
- siropuri, tincturi, ceaiuri
- cosmetice etc.

www.natural.home.ro mail: natural@home.ro

(3912705)

Baschet feminin

SĂ TOT AVEM PARTE DE ASTFEL DE MECIURI

* Evoluțiile oscilante ale B.C. ICIM sunt normale dacă ne gândim la faptul că echipa este în formare. Baschetbalistele arădence au învins - și la o diferență la care nimeni nu se aștepta - Sportul Studențesc și Rapidul, dar au pierdut nepermis la Dej și cu Olimpia. Oricum, e bine că pot să dea o replică bună adversarelor mult mai bine cotate, ce se consideră învingătoare încă de la început. * Fără doar și poate, gazdele au prins o zi de excepție, jocul a funcționat cum trebuie, mai rămâne ca aceste partide să fie repetate cât de des. Foarte bine s-au achitat de sarcinile avute Ildiko Nagy, Anne-Marie Părău și Ioana Grecu. „Decara" ICIM-ului, Anne-Marie, este o excelentă servantă pentru coechipiere, iar pătrunderile în atac - fără speranță pentru adversare - sunt bine cunoscute de cei ce trec pragul „Polivalentei". Din nefericire, foarte, foarte puțini. Mai este însă de muncit la aruncările libere. De asemenea, căpitanul echipei - Cristina Matei - rămâne aceeași jucătoare de bază, mai având de „lucrat" lă kilogramele în plus adunate în perioada cât a fost accidentată. * Următorul meci al vicecampioanei țării este peste două săptămâni, acasă, cu Tiger Romcan Dej, deoarece a disputat în devans partida cu Sportul Studențesc, ce urma să aibă loc sâmbătă. Apoi vine deplasarea de pe Valea Oltului, la Râmnicu-Vâlcea, pentru o partidă cu CET Govora, una în care B.C. ICIM trebuie să câștige pentru consolidarea poziției a V-a. În penultima rundă, la Arad va poposi CSU ACSA Cluj Napoca. Așadar, o serie de partide din care, în mod normal, sportivele pregătite de Dan Moraru trebuie să iasă învingătoare, nu?

ADELA CIOLOCOI
FOTO: ȘT. MATYAȘ

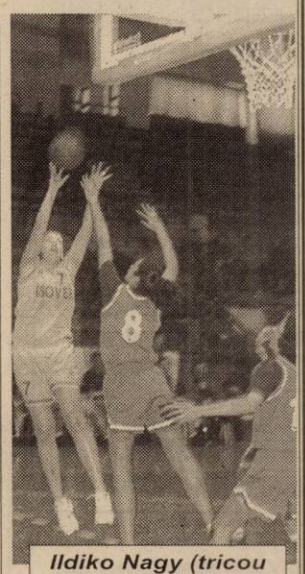

Ildiko Nagy (tricou de culoare deschisă) și-a luat în serios rolul de coșgeteră a echipei

Deși Liga Profesionistă de Fotbal amenință

DE STADIONUL UTA NU SE MAI OCUPĂ NIMENI

Înainte de începerea campionatului „amendam" - de câte ori era nevoie - autoritățile locale, care s-au angajat să rezolve problema stadionului UTA.

La un moment dat, primarul Dorel Popa a inspectat arena, pentru a vedea ce și cum, iar subprefectul Florin Remețan își nota în agendă toate neajunsurile.

Cu greu, s-au pornit lucrările. Ele au fost abandonate înainte de începerea sezonului, pentru ca pe parcurs să continue. Se promitea că pentru etapa a VI-a vor fi gata, dar - din păcate - nici până astăzi nu s-a mai bătut un cui. Firmele care trebuia să-și facă treaba până la capăt și-au luat coada între picioare și au plecat, iar Dorel Popa și Florin Remețan stau pasivi, uitând parcă de promisiunile făcute. Primarul se plimbă prin SUA, iar subprefectul parcă a intrat „în pământ".

În plus, Dorel Popa a ieșit pe piață cu o „bombă", precis pentru a aduna capital electoral. **„La stadionul UTA se va monta nocturnă până la data de 1 martie"**, adică exact atunci când campionatul se reia. Vorbe goale, fără acoperire și în toamnă, și în iarnă. Au vorbit doar să se afle în treabă.

Zilele trecute, când UTA era încă pe lista celor care doreau să-l îndepărteze pe Dumitru Dragomir de la cârma Ligii Profesioniste de Fotbal, secretarul acestui for, Valentin Alexandru a trimis o „săgeată" către UTA. **„Nu aveți stadion la standardele Diviziei A, iar în retur - dacă nu rezolvați problema - nu veți mai evolua pe propriu stadion."**

Cine crede că problema e rezolvată doar că tribuna l arată „ca la carte", se înșală amarnic

În tot acest timp, cei care au promis că rezolvă problema stadionului stau ascunși de lume, ca și când răspunderea asumată nu ar fi a lor. Treziți-vă, domnilor, la realitate, căci dacă nu o faceți acum, s-ar putea să fie târziu altă dată!

LEO SFÂRA

REZULTATELE ETAPEI A XVI-A FEMININ

CET Govora-Tiger Romcan Dej 81-56, **B.C. ICIM Arad-Rapid București 76-60**, CSU ACSA Cluj Napoca-Sportul Studențesc 56-54, Olimpia București - Livas Târgoviște 84-97.

Clasament

1. Livas	16	15	1	1218-820	31
2. Sportul	17	11	6	1173-1064	28
3. Rapid	16	11	5	1054-989	27
4. Cluj	16	11	5	1079-958	27
5. B.C. ICIM	**17**	**6**	**11**	**1123-1170**	**23**
6. CET Govora	16	6	10	884-1035	22
7. Dej	16	3	13	861-1172	19
8. Olimpia	16	2	14	933-1117	18

REZULTATELE ETAPEI A XVI-A MASCULIN

Saifcar Alexandria - Rompetrol București 70-107, BCM Pitești - CSU Sibiu 81-71, CSU Asesoft Ploiești - Poli Carbochim Cluj 76-62, Dinamo Erbașu București - Romradiatoare Brașov 100-72, Rapid București - Poli Iași 97-73, Cimentul Fieni - Mureșul Tg. Mureș 66-93. Meciul West Petrom Arad - Petrom Elba Timișoara a fost amânat. În devans (runda 17): Poli Iași-Dinamo Erbașu 51-89.

Clasament

1. Dinamo Erbașu	17	17	0	1588-1111	34
2. Rompetrol B.	16	14	2	1431-1155	30
3. W. P. Arad	**14**	**12**	**2**	**1225-928**	**26**
4. CSU Sibiu	16	9	7	1298-1248	25
5. CSU Ploiești	16	9	7	1310-1212	25
6. BCM Pitești	16	9	7	1168-1135	25
7. Elba Timișoara	15	9	6	1204-1171	24
8. Romradiatoare B.	16	7	9	1272-1308	23
9. Poli Cluj Napoca	15	8	7	1155-1078	23
10. BC Tg. Mureș	16	7	9	1362-1315	23
11. Saifcar Alex.	16	4	12	1175-1363	20
12. Politehnica Iași	16	2	14	1163-1569	18
13. Cimentul Fieni	15	2	13	1001-1329	17
14. Rapid Isover	16	1	15	1092-1552	17

Judo

DOUĂ MEDALII DE ARGINT PENTRU CSȘ GLORIA

La Baia Mare a avut loc, la sfârșitul săptămânii, finala Campionatului Național de judo pentru juniori II. Sportivii arădeni s-au întors acasă cu două medalii de argint, trei clasări pe treapta a III-a a podiumului, două locuri cinci și tot două de șapte:

● ***feminin***

cat. 70 kg - Izabela Triff, loc II, CSȘ Gloria;

cat. + 70kg - Alexandra Sfârlea, loc II, CSȘ Gloria;

cat. 40 kg - Ana-Maria Budiu, loc III, CSȘ Gloria, Laura Vezici - loc V, CSM Arad-PAB România

cat. 52 kg - Diana Mladin, loc V, C.S. Cimvest Petrolul

● ***masculin***

cat. 60kg - Răzvan Coman, loc III, CSȘ Gloria;

cat +90 kg - Mihai Nemeth, loc III, A.S. Tajovschi Nădlac

cat. 50 kg - Ciprian Furcic, loc VII, CSȘ Gloria;

cat. 73 kg - Bogdan Ban, loc VII, CSȘ Gloria

Antrenorii sportivilor sunt: Mihai Telechi, Vasile Curcă, Alin Moț, Gabriel Pfaffenrath (CSȘ Gloria), Adrian Rău (A.S. Tajovski Nădlac), Ion Brădean (Cimvest) și Ionel Lazăr (CSM PAB România).

ADELA C.

Ieri, în meci amical

AC UNIVERSITATEA ARAD - TRICOTAJE INEU 1-0 (1-0)

* Ieri, pe stadionul „Motorul" din Aradul Nou, s-au întâlnit, într-un meci amical, A.C.Universitatea Arad și Tricotaje Ineu. * Marcel Coraș și Mihai Jivan au început jocul cu: *Sinescu - Pocean, Stupar, Bogojel - Balint, Boloș, Varga, Aslău, Băgu - C.Roșca, Pavel*, pe parcurs mai intrând *Lung, Folea, Mariș și Ștefăligă*. * Sorin Cigan a răspuns cu: *Irimia - Jurcă, Halasz, Bunaciu - Mititi, Georgiu, Abrudan, Militaru, Iambor - Luca, Ct. Balaci*. Au mai evoluat *Rus și Laza*. * Soarta partidei a fost decisă în minutul 28, când Pavel a transformat impecabil o lovitură de pedeapsă.

RADU ROMANESCU

CÂRÂIELI ȘI INVINCIBILITĂȚI

❑ Căpitanul „câinilor roșii", Giani Kiriță se va transfera în Rusia, la Saturn Ramenskoe, pentru 400.000 dolari în contul lui Dinamo și încă pe jumătate în buzunarul lui. Întrebarea care frământă: Cine va purta banderola la Dinamo? ❑ „Amicale" peafară: Ternana-Rapid 2-0; Groclin (Polonia)-Steaua 2-2; Hellas Verona-FC Național 3-2; Siena-Gloria Bistrița 0-1; Elöre Békéscsaba-FC Oradea 0-1. Și pe la noi: Farul-Metalul Plopeni 1-0; Astra Ploiești-Dobrudja (Bulgaria) 2-0; Petrolul-Ceahlăul 0-0. ❑ Președintele lui Atletico Madrid, Jesus Gil a fost condamnat la trei ani și jumătate de închisoare, datorită neregulilor comise în timpul transformării clubului în societate pe acțiuni. Chiar și-așa, Gil va rămâne bossul lui Atletico, echipă la care evoluează și Cosmin Contra. ❑ Ministrul Kenyan al Sportului a luat decizia radicală de dizolvare a națională de fotbal, under 17, după ce s-a descoperit că vârstele jucătorilor participanți în Cupa Africii au fost falsificate. Kenya a produs surpriza turului inaugural, eliminând Ghana - câștigătoarea titlului mondial la

BURSA ȘTIRILOR

această vârstă. „Gingărașul Kenyei" a trimis o scrisoare la FIFA, în care își cere scuze pentru situația creată. ❑ Antrenorul lui Bayern Leverkusen, Klaus Topmoller a fost demis după înfrângerea (1-2) de pe teren propriu, cu Hansa Rostock. În Bundesliga, Leverkusen ocupă locul 15, la un singur punct de primul loc retrogradabil. Pentru jocul de astăzi, din Liga Campionilor, contra englezilor de la Newcastle, echipa va fi pregătită de antrenorul de la tineret. ❑ Conform „Pro Sport", pe la FC UTA unii - mai curajoși - au început să cârâie. Cum de Nunweiller are 120.000 dolari/an, iar toți jucătorii la un loc abia ajung la 150.000 dolari? Returul nici nu a debutat că e bai mare pe la UTA. Brrr, ne ia cu friguri când ne gândim la ce ar putea urma după runda a 22-a. „Prietenii" de pe Bega, știu de ce... ❑ Pentru triumful de la Norcia, fiecare jucător al Universității Craiova a primit câte 250 de dolari. ❑ Fantastică performanța lui Mircea Lucescu împreună cu Beșiktas. „Vulturii" au trecut de al 28-lea „val" al sezonului, rămânând singura formație din Europa invincibilă în acest sezon. Cea care îi rezistase, FC Porto, a pierdut în campionat la Boa-vista. ❑ O altă invincibilă, Fibrex Săvinești, în handbalul românesc, a suferit o înfrângere după 47 de meciuri câștigate la rând în campionatul intern. Etapa a 13-a a Diviziei A le-a adus ghinion celor de la Săvinești, care au pierdut categoric, scor 21-26, la Ploiești. ❑ Să rămânem pe semicerc. În cupele europene, la feminin, am consemnat doar victorii: Rapid-Comexi Alcoa (Ungaria) 31-27, în Cupa EHF; Oltchim Rm. Vâlcea-Zonic Osijek (Croația) 32-24 și 22-17, în Cupa EHF; Pirin Blagoevgrad (Bulgaria)-„U" Ursus Cluj 22-27, în Challenge Cup. ❑ Federația Europeană de Atletism i-a desemnat pe Dwain Chambers (masculin) și Sureya Ayhan (feminin) drept atleții anului 2002. Primul a câștigat la München proba de 100 m, iar turcoaica Ayhan a învins-o pe Gabi Szabo în finala de 1500 m, din cadrul „europenelor" din Germania.

DANIEL SCRIDON

„FIECARE PUNCT CÂȘTIGAT VA FI UN PAS SPRE SALVAREA DE LA RETROGRADARE"

● afirmă Cristian Panin, jucătorul „Bătrânei Doamne"

– Dacă în vara anului trecut ați ratat pregătirea, acum ați avut ocazia să recuperați timpul pierdut, mai ales că vă așteaptă un retur de foc...

– Într-adevăr, alături de arbitrajele potrivnice, neefectuarea unei pregătiri corespunzătoare înainte de începerea campionatului ne-a costat enorm în tur. De această dată, după două cantonamente, cel de la Bazna unde s-a lucrat mai mult pe latura fizică și cel de la Norcia, unde a primat aspectul tehnico-tactic, pot să afirm că s-a făcut o pregătire completă.

– Iar antrenorul Radu Nunweiller a ajuns să vă cunoască la perfecție...

– Asta a făcut pe tot parcursul turneului Norcia Winter Cup. A folosit jucătorii pe diferite posturi, pentru a vedea unde dau un randament mai bun. La fel, a utilizat diferite sisteme de joc, pe care - după câte am înțeles - le va alterna și în campionat în funcție de adversar. În Italia importante au fost încercările, testele și nu atât rezultatele.

– Cum e să lucrezi cu cuplul Nunweiller-Pană?

– Domnul Nunweiller umblă mereu la mentalitatea noastră, ne ține mereu conectați atât la antrenamente cât și la jocuri. Știe să ne motiveze, pentru că aduce mereu în discuție obiectivul nostru final, pentru care cu toții trebuie să luptăm.

– Cum crezi că se va derula returul de campionat?

– Știu că suporterii arădeni vor fi trup și suflet alături de noi și va trebui să nu-i dezamăgim. Trebuie să ne gândim că orice punct câștigat e un pas spre salvarea de la retrogradare.

CĂLIN MNERIE

Tenis

LUCIAN MIHĂILESCU - ARGINT ȘI BRONZ LA „INTERNAȚIONALELE" UNGARIEI

La Budapesta s-au desfășurat zilele trecute „internaționalele" Ungariei la tenis, pentru veterani. Arădeanul LUCIAN MIHĂILESCU a ocupat locul II la simplu, cat. 55+ și locul III la dublu, cat. 55+, împreună cu Davidhazi Ianos. Turneul s-a desfășurat în condiții bune, numărul total de participanți fiind de peste 100.

ANELA FREER

S.C. Marathon SRL Timișoara

Angajează **agenți comerciali**
cu experiență în vânzare (Retail) pentru Arad

Condiții: ■ vârsta max. 35 ani
■ stagiul militar satisfăcut
■ experiență relevantă în vânzări

Se oferă: ● telefon serviciu
● salariu net în funcție de vânzări
● posibilități promovare

CV pe fax 0256-282.904 până în data de 24.02.2003.

Numai persoanele selecționate vor fi contactate telefonic pentru interviu.

(3912711)

În atenția persoanelor juridice fără scop patrimonial

Începând cu data de **14.02.2003** se vor distribui formularele de situații financiare anuale la **31.12.2002** împreună cu Normele Metodologice nr. 460040/13.01.2003.

Costul unui set este de 25.000 lei.

Distribuirea se face pe baza codului fiscal în xerocopie între orele 9-15 după cum urmează:

a) **pentru persoanele juridice fără scop patrimonial cu sediul în mun. Arad** - la sediul D.G.F.P. a jud. Arad, B-dul Revoluției nr. 79 (subsol);

b) **pentru persoanele juridice fără scop patrimonial arondate Administrațiilor Financiare orășenești și comunale**, la sediul Administrațiilor Financiare.

Depunerea situațiilor financiare anuale se face la organul fiscal la care este arondată persoana juridică fără scop patrimonial.

Termenul limită de depunere este **01.03.2003.**

Nerespectarea acestor termene constituie contravenție și se sancționează conform prevederilor art. 35 din Legea contabilității nr. 82/1991 republicată.

(3236058)

Contor ZENNER®

LOGO-UL FIRMEI CONTOR ZENNER ROMÂNIA

Cu ocazia Aniversării a 10 ani de existență,
Contor Zenner lansează :

CONCURS DE GRAFICĂ

(Informații suplimentare: http://www.zenner.ro/concurs)

Scop: utilizarea emblemei pentru obiecte de la mici dimensiuni: ecusoane, decorații, plicuri, eșarfe, invitații, pagini antet... până la efecte grafice mari: decorarea unei scene, decorarea meselor...

Format: max. A4, preferabil sub formă electronică.

Lucrarile se pot depune sau trimite prin poștă la **adresa:** Calea Bodrogului nr. 2-4, cu mențiunea "Concurs de grafică"

PREMIUL: 500 EURO.

Termen de predare: 26 februarie 2003

Anunțare câștigător: 4 martie 2003

Pentru alte informații: Tel: 0257-208.501, 208.502

(3236033)

VALUTA FORTE

Certificat de depozit în valuta USD sau EURO

BANCA COMERCIALĂ CARPATICA

Mereu ... Aer proaspăt !

Dobândă: 4,5% pe an fixă

Termen: 360 zile

Suma minimă: 1.000 USD/EURO

Certificat nominativ, fără comisioane

(C)

Arad, Complex Expo Market Jackson
Tel.21.69.83

Companie italiană LIDER NAȚIONAL

în producția de echipament de purificare a aerului
în vederea organizării unei
STRUCTURI DE VÂNZĂRI
la nivel național caută

REPREZENTANȚI DE VÂNZĂRI

POSIBILITATE DE CÂȘTIG AVANTAJOS

Profilul candidatului:
- ▲ Abilitate în comunicare
- ▲ Pregătit pentru munca în teren
- ▲ Absolvent facultate marketing (preferabil)
- ▲ Dispoziție pentru program prelungit
- ▲ Seriozitate maximă

Departament comercial
Fax 0240/ 517541
sau
e-mail italrom@airone.ro
Tel verde
08008 517540

(3236070)

CEL MAI IEFTIN AUTOTURISM DE IMPORT, ACUM LA UN PREȚ INCREDIBIL!

SUZUKI SWIFT de la 5.727 € (fără TVA)

DOAR ACUM ! 10 % ! REDUCERE

- STOC LIMITAT!
- VÂNZĂRI CASH, ÎN LEASING SAU PRIN CREDIT BANCAR
- GARANȚIE 3 ANI SAU 100.000 km (6 ANI LA CAROSERIE)
- dotări standard: dublu airbag, închidere centralizată, geamuri și oglinzi acționate electric
- opțional: ABS, servodirecție, aer condiționat
- motorizări: 1.0 sau 1.3, injecție electronică

NOU! AUTOMOBILE SUZUKI SECOND HAND!

RS SARA MOTORS s.r.l. , Calea Aurel Vlaicu, bl. 1, parter
Tel./fax 0257/22.92.72, 25.39.29, www.suzukivest.ro

(3235982)

foto studio enigma

ATENȚIE ABSOLVENȚI !
Toata gama de fotografii pentru clasele terminale
FULLDIGITAL
FONDURI VIRTUALE
RETUS FIN MULTE PROBE
Daca doriti sa va prezentam pe calculator (si cu mostre) oferta noastra, ne deplasam si la voi in clasa !!! Doar sunati-ne la nr. 251459.
Preturi mai mici ca anul trecut, oferta mai diversificata !
Sediu: Bulevardul Revoluției nr. 80 Tel. 0257.251459

Kodak EXPRESS

www.fotoenigma.ro 4 magazine in Arad

(C.B.)

ARCOMMAT GRUP S.A.

Uleiuri și unsori auto și industriale
ARAD Calea 6Vânători nr.55 A Tel.0257/281.779 Fax:232.735

Angajează ADMINISTRATOR

Atribuții :
- -coordonare activitate depozite și pază
- -coordonare transport auto și C.F.R.
- -coordonare și rezolvare probleme administrative
- -coordonare și rezolvare probleme de protecția muncii și P.S.I.

Cerințe :
- -studii superioare tehnice
- -carnet de conducere cat. B
- -bun coordonator și organizator

CV-urile cu poză se depun zilnic la sediul firmei între orele 8-16

(C.A.)

S.C. EURO STIL S.R.L.

angajează - cu contract de muncă:

AGENT DE VÂNZĂRI
Cerințe:
- studii cel puțin medii (liceul cu diplomă de bacalaureat);
- aspect fizic plăcut și îngrijit;

REPREZENTANT TEHNIC COMERCIAL în vânzări
Cerințe:
- studii superioare (profil tehnic sau economic);
- cunoștințe operare PC;
- cunoștințe și abilități de desen;

Pentru ambele posturi, experiența în vânzări reprezintă un avantaj.

TÂMPLAR
Cerințe: - experiența în producerea mobilierului din PAL;

C.V.-ul va fi scris de mâna candidatului și va fi însoțit de o fotografie.

C.V.-urile se depun la magazinul Euro Stil Arad - Complex Podgoria la d-ra Valentina Pocola, până în data de 22.02.2003.

(3912709)

Tarot și destine

- Vreți să știți dacă sunteți iubiți?
- Vreți să știți dacă o să vă căsătoriți?
- Ați dori să știți cum o să vă meargă cu sănătatea?
- Vreți să știți cine vă sunt dușmanii și cam ce vă pregătesc?
- Sunteți amator de călătorii în țară și străinătate?
- Vreți să știți dacă o să aveți noroc de bani în viață?
- Doriți să vă aduceți persoana iubită înapoi?
- Doriți să știți unde, când, sau cine vă va fi soarta?

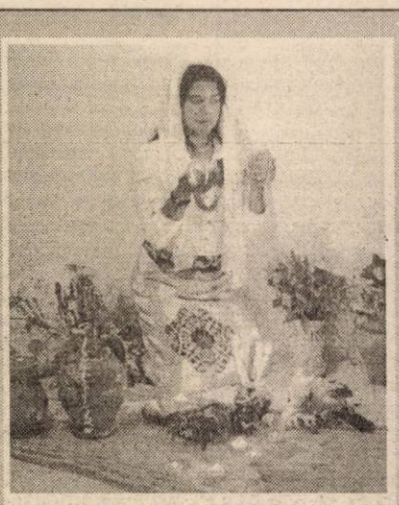

Telefonați cu încredere:
0740.873.314.

Cea mai puternică tămăduitoare în ultimul deceniu

La toate aceste întrebări vă va răspunde personal semnatara acestei rânduri, Elena la numărul de telefon 0740.873.314 sau la adresa următoare: Cartier Micălaca, str. Mioriței, bloc 128, ap. 4, parter.

Elena vă poate îndeplini orice dorință în numai câteva zile.

*** Ioan din Arad** - mii de mulțumiri doamnei Elena că a reușit să mă vindecе de alcoolism și impotență.

*** Lucia din Arad** - mulțumesc din suflet doamnei Elena din Arad că mi-a dezlegat cununiile și am reușit să mă căsătoresc la 33 de ani cu un bărbat extraordinar.

Anonimă. Sunt din Arad. Am 36 de ani dar nu am avut nici o relație de căsătorie, am umblat la biserici, mănăstiri, dar preotul din Tăgădău m-a trimis la Elena să mă ajute și aceasta mi-a spus exact că am cununia legată. Tot așa mi-au spus mulți preoți. Elena mi-a descântat pentru cununie și mi-a dezlegat cununia. Acum sunt fericită, căsătorită cu un bărbat foarte bun și asta datorită lui Elena. N-am să te uit pentru binele care mi l-ai făcut.

*** Sunt Cristina - Agata din Pecica**, mă lupt cu o boală cruntă de mai mulți ani. Am fost la mulți medici din țară: la Cluj, Timișoara, București dar fără nici un rezultat. Ajungând la doamna Elena ca o ultimă speranță, mi-a scos 9 grame de argint viu după două ședințe. Acum sunt sănătoasă mă simt foarte bine ceea ce nu credeam că o să mă mai însănătoșesc vreodată.

*** Maria din Timișoara** - mii de mulțumiri doamnei Elena că a reușit să-mi aducă soțul acasă după o despărțire de patru ani. Acum pot spune că suntem o familie fericită. Telefon 0740.873.314.

(3912707)

Prin magazinele SC BENDEA SRL

situate în Arad, B-dul Revoluției Nr. 26-30, tel. 231.853,
str. Liviu Rebreanu Nr. 68, tel. 250.905,
str. Eftimie Murgu colț cu Pădurii, tel. 228.966
Program zilnic 9-17,00 Sâmbătă 9-13,00

Vinde la cele mai avantajoase prețuri:

- MATERIALE DE CONSTRUCȚII (ciment, var, BCA, rigips, oțel beton) membrane izolatoare, plasă rabitz, plasă gard, polistiren expandat plăci azbociment, cuie, sârmă
- TABLĂ zincată, cutată și neagră și decapată
- INSTALAȚII SANITARE și ACCESORII PENTRU ÎNCĂLZIRE, vopsele și adezivi, vată minerală
- BATERII IMPORT (Italia)
- CĂZI CU HIDROMASAJ, DULAPURI BAIE Elveția
- CALORIFERE aluminiu, calorifere oțel, cazan pentru încălzire pe gaz, boilere electrice, boilere pe gaz.
- Toată gama de ȚEVI, FITINGURI și GARNITURI
- PARCHET lamelar, lambriuri toate culorile
- FAIANȚĂ și GRESIE diferite modele, culori
- TAVAN casetat AMS import Austria

Vânzări în 36 rate AVANS 0

(3235894)

Vreți să cumpărați? Nu aveți bani? EURO-CASSA S.R.L.

2.000 → 25.000 EURO

6 % comision / an

100 luni durată de rambursare

Apartament casă, teren, pământ etc.

EURO-CASSA

ORAR 9,00-17,00, B-dul Decebal nr. 2-4, cam. 211.

(S.C. PROIECT) Telefon: 284.390

(3912712)

Societatea Comercială „IMAR" S.A. - ARAD

cu sediul în Arad, Calea Aurel Vlaicu nr. 14

Selecționează:

personal, în vederea calificării în meseria de:
- CONFECȚIONERI ARTICOLE DIN PIELE ȘI ÎNLOCUITORI;
- CONFECȚIONERI-ASAMBLORI ARTICOLE TEXTILE.

Cursul este gratuit, iar la absolvirea acestuia se asigură angajarea la S.C. „IMAR" S.A. - ARAD, pe perioadă nedeterminată. Se asigură câștiguri salariale atractive și tichete de masă.

ACTELE necesare pentru înscrierea la curs, sunt următoarele:
- cerere din partea persoanei interesate, pentru una dintre cele două variante de curs, organizate;
- certificat de naștere - în original și în copie;
- actele de studii - în original și în copie;
- adeverința medicală din care să rezulte că, persoana respectivă este aptă pentru practicarea meseriei în care dorește să se califice;
- actul de identitate.

Angajează urgent:
- CONFECȚIONERI-CROITORI

Informații suplimentare pot fi obținute de la Serviciul „ORGANIZARE-PERSONAL-INFORMATICĂ" AL S.C. „IMAR" S.A. - Arad, telefon: 236.764; 236.765; 236.766; 236.767, interior 241.

(3236047)

Dispoziția Nr. 37

din 17.02.2003

privind convocarea Consiliului județean Arad

Președintele Consiliului județean Arad,

În temeiul prevederilor art. 106 alin. 1 din Legea nr. 215/2001 a administrației publice locale,

DISPUNE:

Articol unic: Consiliul județean Arad se convoacă în ședință extraordinară în dată de 21 februarie 2003, ora 12,00 cu următoarea

ORDINE DE ZI:

1. Proiect de hotărâre privind aprobarea Regulamentului de organizare și funcționare a Bibliotecii județene „A.D. Xenopol" Arad.
2. Proiect de hotărâre privind modificarea și completarea Regulamentului de funcționare al Consiliului județean Arad.
3. Proiect de hotărâre privind modificarea hotărârilor Consiliului județean Arad cu privire la stabilirea taxei ecologice și aprobarea tarifelor unice ce urmează a fi aplicate pentru dezinfecția mijloacelor de transport în punctele de frontieră de intrare în județul Arad.
4. Proiect de hotărâre privind mandatarea reprezentanților CJA în AGA la SC Aeroportul Arad SA să voteze majorarea aportului de capital al societății la SC CARGO ARAD SRL.
5. Proiect de hotărâre privind completarea obiectului de activitate la SC Aeroportul Arad SA.
6. Proiect de hotărâre privind modificarea tarifelor la transportul în comun cu autobuzele la SC Compania de Transport Public SA Arad.
7. Proiect de hotărâre privind aprobarea statelor de funcții și a fișelor de evaluare a postului la DGPDC.
8. Proiect de hotărâre cu privire la numărul maxim de titulari pe categorii și clasă în raport cu efectivul total al funcționarilor publici din cadrul Direcției Generale pentru Protecția Drepturilor Copilului.
9. Proiect de hotărâre privind aprobarea schimbării destinației spațiilor din imobilul situat în str. Horia nr. 6.
10. Raport privind activitatea comisiei pentru protecția copilului pe anul 2002.
11. Diverse.

Președinte,
Caius Parpală

Avizat de secretarul general al județului
Ioan Silaghi

(3236072)

Reprezentanță auto angajează în condiții deosebite:

AGENT DE VÂNZĂRI AUTOVEHICULE

Cerințe:
- studii superioare A.R. / economice;
- cunoștințe PC;
- vechime în domeniu 1-3 ani;
- fără cazier judiciar;
- permis auto categoria B.

Se oferă:
- mașină de serviciu;
- telefon mobil;
- școlarizare;
- pachet salarial deosebit de atractiv.

(C.A.)

Trimiteți CV până în data de 01.03.2003 la fax: 0268 425.555 sau la adresa: Str. Mihai Viteazu 42 Brașov - pentru Autobrescia.

FUNDAȚIA ROMÂNO-GERMANĂ

Centrul de pregătire și perfecționare profesională

Angajează

MAISTRU CONFECȚII ÎMBRĂCĂMINTE

PENTRU ATELIERUL ȘCOALĂ

cerințe:
- ❖ **studii medii**
- ❖ **seriozitate**
- ❖ **abilități de instruire practică**

(c. 13)

Informații:

Vladimirescu, str. Gării nr.59, Tel. 057-514931; 514934

MATRIMONIALE

TÂNĂRĂ SEXY, APETISANTĂ, ofer clipe fierbinți domnilor generoși. Telefon 0742.983.354. (2999)

VÂNZĂRI APARTAMENTE O CAMERĂ

Vând garsonieră, confort I, etaj II, îmbunătățiri. Telefon 0740.466.169. (2627)

VÂNZĂRI APARTAMENTE DOUĂ CAMERE

Vând apartament central, 2 camere, parchetate, bucătărie, 2 holuri mici, un balcon, deasupra Restaurantului Gionneli, preț negociabil. Informații zilnic, telefon 241077. (2646)

Vând apartament 2 camere, decomandat, Calea Romanilor. Telefon 0744.180.566. (2769)

VÂNZĂRI APARTAMENTE TREI CAMERE

Vând apartament 3 camere, central, utilat, mobilat + garaj. Telefon 0744.540.216. (2287)

Vând apartament 3 camere, Alfa, ieftin. Telefon 0724. 783.080; 277112. (2564)

Vând apartament 3 camere, termopan, gresie, parchet, Micălaca, 22.000 Euro. Telefon 219234; 0722.562.024. (5156000)

Vând urgent apartament 3 camere, central, bun pentru birouri, cabinete medicale. Telefon 0788.328.052. (2177)

Vând apartament 3 camere, semidecomandat, în localitatea Nădlac, preț negociabil. Telefon 0788.328.054. (2659)

Vând (schimb) urgent apartament 3 camere, centru, Legea 112. Telefon 232943. (2349)

Vând apartament în casă, 3 camere, str. Coșbuc, preț 26.000 Euro. Telefon 233120. (2602)

Cetățean străin,vinde apartament 3 camere, decomandat, în Micălaca, complet mobilat și utilat, instalații sanitare, încălzire și elecrice noi; balcoane închise cu termopan, tavane false cu spoturi, contorizat și aparatură electrocasnică. Telefon 0745.245.502 sau 219196. (2717)

Vând apartament 3 camere, dependințe, toate facilitățile, et. I, Meținanu. Telefon 286804; 279709; 0745.528.902. (2742)

Vând apartament 3 camere (2), Piața Spitalului. Telefon 0744.568.859. (2766)

VÂNZĂRI CASE

Vând casă în Grădiște, mobilată, modernă, alarmă, garaj, spălătorie, termotecă, living, bucătărie, etaj I: dormitor, 2 băi cu duș, terasă mare; mansardă: bucătărie, 2 camere, baie, 155 mp. Telefon 0744.877.027, luni - sâmbătă, orele 14-18. (2271)

Vând casă, central, 6 camere, încălzire centrală, posibilitate punct comercial, Nădlac. Telefon 0257-473372, de la ora 18; 0257-473466, orele 8-16.(9878677)

Vând casă cu grădină, Felnac, nr. 176. Telefon 411118. (2348)

Ocazie! Vând urgent casă cu etaj în construcție cu două apartamente, intrări separate + 1.000 mp grădină în comuna Șofronea, preț atractiv, negociabil. Informații telefon 261326. (2418)

Vând casă, 4 camere, dependințe, zonă centrală, Lipova. Telefon 561859. (2453)

Vând casă cu grădină 2.800 mp, Cuvin. Telefon 461307. (2520)

Vând casă mare, demisol, parter + 2 nivele, suprafața 600 mp, grădină 940 mp, cartier Aradul Nou, interior nefinisat, negociabil. Telefon 0744. 587.713. (348)

Vând casă mansardată, posibilitate privatizare, Pârneava. Telefon 0744.904.778. (2497)

Ocazie! Casă de vânzare în NĂDLAC, curte și grădină, preț 2.000 Euro. Telefon 247091. (g)

Vând casă, Zimandul Nou, în funcție de ofertă și 1 ha pământ. Telefon 0724.882.513. (6161222)

VÂNZĂRI SPAȚII

Vând ABATOR + SECȚIE ULEI la cald în funcțiune, amplasate conform normelor Uniunii Europene. Telefon 0744.162.478. (2641)

VÂNZĂRI TERENURI

Vând 5.000 mp teren intravilan, Aradul Nou, posibilități gaz, curent, apă, agent termic. Telefon 0722.355.963. (2525)

Vând grădină 1.400 mp, Cuvin. Telefon 0721.150.887. (2520)

Vând loc casă în Grădiște, suprafață 400 mp. Telefon 276877. (2747)

VÂNZĂRI AUTO

Vând (urgent) Opel Omega 2,3 Diesel, stare foarte bună, 3450 Euro. Telefon 218909; 0722.295.928. (2741)

Vând WV Golf II, înmatriculat, impecabil + unul rezervă. Telefon 213353. (2306)

Vând Saviem 7.5 tone. Telefon 270986; 0740.248.653. (2342)

Vând Škoda Favorit TX, an fabricație 1993, culoare grena, casetofon Blaupunkt, consum 5%, impecabil exterior și interior, radiată, preț 2.800 Euro. Telefon 0744.333.452. (2776)

Vând VW Vento 1,9 TD stare perfectă. Telefon 287323, 0744.774.530. (2364)

Vând Ford Tranzit persoane 2,5 D, 1990, punte dublă, 6.500 EU, Volskwagen Passat Combi 1,6 D, 1984, înmatriculat, vama achitată, 1.600 EU. Telefon 0744.607.117. (4780823)

Vând Opel Vectra, an 1992, alb, ABS, stare perfectă, preț 4.600 Euro, negociabil. Telefon 0740.042.456; 289152. (2291)

Vând tractor U-650 și mașină ambalat produse granulate. Telefon 531222. (2433)

Vând piese Opel Senator B, an 1987-1993. Telefon 0744. 248.269. (2404)

Vând tractor U650, Șimand. Telefon 373061. (2439)

Vând Dacia 1300, an 1980, stare perfectă, preț 13.000.000 lei, ușor negociabil sau schimb cu ARO 243-244, defect sau avariat, ofer diferență. Telefon 257848; 0722.712.504. (2710)

Vând Opel Vectra, an fabricație 2001, full option. Telefon 0723.030.050, preț 10.900 Euro, negociabil. (2711)

Vând Dacia 1300, preț negociabil 16 milioane lei. Telefon 282983. (2726)

Vând Fiat 132 pentru piese, înmatriculat, numere vechi. Telefon 218736. (2733)

Vând Dacia Break, 1994, 1.500 Euro, negociabil. Telefon 0721.874.275; 258890. (2740)

Vând Dacia furgonetă, an fabricație 1996 cu 5 locuri + 5 viteze. Telefon 0745.469.968. (5154968)

Vând talon autoutilitară persoană fizică; Opel Kadett Combo Diesel, an 1992, plus mașină de schimb, 2600 Euro. Telefon 0722.855.701. (2751)

Vând Dacia izotermă 1998 impecabilă, instalație gaz, nouă, omologată. Telefon 515048 sau 0745.652.197. (2752)

OCAZIE! Vând urgent OPEL ASTRA CARAVAN 2.0 DTi, an 2000, argintiu, climă, ABS, 4 airbag, alarmă computer, full electric, jante aluminiu, impecabil, recent înscris, 62.000 km, 9759 Euro. Telefon 0722.528.181; 0788.404.402. (2778)

Vând electromotor U-650. Telefon 0721.946.188. (4780160)

(Continuare în pagina 14) ◄

Publicitatea noastră, mai aproape de dumneavoastră

ÎN ZONELE UTA și MICĂLACA - AGENȚII DE PUBLICITATE „ADEVĂRUL"

Piața UTA: Magazinul **„Cristalul"** (aparținând **AMET**)

În dorința de a apropia mai mult serviciile de mică și mare publicitate de dvs., ziarul „Adevărul" a deschis două agenții de publicitate în Arad. În cursul lunii februarie, la Agenția din Micălaca, se pot face și abonamente pe luna martie.

Program: luni - vineri între orele 9-16

„Adevărul" - publicitate eficientă la tarife avantajoase

Micălaca: Magazinul **GIP** (aparținând AMET), vizavi de **„Coraura"**

ABONEAZĂ-TE LA ADEVĂRUL

Pentru luna martie prețul abonamentului este de 70.000 lei

PENTRU ABONAȚI, ZIARUL COSTĂ DOAR 2800 LEI

Se pot face abonamente și pe trei luni, șase luni și un an, abonații nefiind afectați de majorările de preț ulterioare.

Cititorii care doresc să se aboneze la cotidianul „Adevărul" și întâmpină dificultăți în contractarea abonamentelor sunt rugați să sune zilnic, între orele 8-16, la Oficiul Județean de Poștă Arad (tel. 230.850) sau la redacția ziarului nostru (tel. 281.797).

(Urmare din pagina 13)

Vând Dacia 1310, an 1987, albă, preț 850 Euro, negociabil. Telefon 0257/229662; 0744.439.474. (6161214)

Ocazie! Vând acte Audi 80. Telefon 0722.771.282. (6161218)

VÂNZĂRI ELECTRO

Vindem VITRINE FRIG, AGREGATE, CAMERE FRIGORIFICE, COMPRESOARE. Telefon 281384. (27178)

Vând monitor 17" Sony. Telefon 0723.764.829 sau 0744.629.470. (2765)

Vindem CASE MARCAT FISCALE. CONSUMABILE, CÂNTARE ELECTRONICE. Telefon 211211, 281188. (c.)

Vindem CASE MARCAT fiscale, CÂNTARE ELECTRONICE și CONSUMABILE. Telefon 272727. (1638)

Vând foarte ieftin, garanție, TELEVIZOARE COLOR, MAȘINI AUTOMATE, COMBINE și LĂZI frigorifice, CONGELATOARE. Telefon 274600. (1058)

Vindem, numerar sau în rate (second hand) MAȘINI DE SPĂLAT, TV COLOR, FRIGIDERE, COMBINE, LĂZI, VITRINE FRIGORIFICE, CONGELATOARE, ASPIRATOARE, Calea Radnei nr. 225. Telefon 0257-259339, 563027, 0744.706.321. (2647)

Vând TELEVIZOARE COLOR, telecomandă, garanție. Telefon 219365, 0723.380.028. (874)

Vând vitrină frigorifică. Telefon 0744.904.778. (2497)

Vând computer Pentium I, 166, splendit, 2.700.000 lei. Telefon 252860. (2731)

Vând vitrină frigorifică 2,3 m spațiu expunere plus parte de jos depozitare, 500 Euro. Telefon 278709. (2742)

VÂNZĂRI DIVERSE

Vând GARAJ ULTRACENTRAL, cu extras CF. Telefon 0744.784.443. (2787)

Vând saxafon Alto, nou, 680 Euro. Telefon 218909; 0722.295.928. (2741)

Vând PLASĂ GARD ZINCATĂ, 25.000 lei/kg, SÂRMĂ NEAGRĂ și ZINCATĂ, COTURI ȘI BURLANE , str. VRABIEI 4. Telefon 289997.

Vând cai rasă grea, iepe + mânji, vaci gestante, porci, oi. Telefon 0740.962.931. (1867)

Vând 50 de oi gestante. Telefon 0257-457150, Zăbrani. (2432)

Vând LEMNE FOC, esență tare, reducere pensionari 10%. Telefon 246500, 211646; 0740.994.503. (2480)

Vând aparat gogoși și aparat înghețată Caprigiani. Telefon 514910, 0722.376.339. (2462)

Vând vacă gestantă luna a 11-a și vițea 1 an. Telefon 314572, 255650. (2448)

Vând COLȚARE, CANAPELE. Telefon 286069. (2297)

Vând (lichidez gospodărie la țară): porci (40-60 kg) + purcei 7 săptămâni, găini ouătoare. Telefon 262619. (4779701)

Vând PARCHET FAG, pervazuri (orice cantitate), palux. Telefon 235271, 0744.555.338. (2689)

Ofertă! TERMOTECI noi, INSTALAȚII COMPLETE, montaj gratuit, rate. Telefon 0740.848.239. (2699)

Vând AFACERE PROFITABILĂ, activă de 7 ani. Telefon 0722.344.830. (2213)

Vând garaj la parterul blocului, cu încălzire centrală, curent, apă, Aradul Nou. Telefon 288403. (2467)

Vând una mânză de 20 luni, rasă grea. Telefon 275562. (2482)

Vând porumb. Telefon 0744.556.917. (2623)

Vând urgent mobilă-dulap-vitrină, dormitor, preț convenabil. Telefon 234452. (2718)

Vând LEMNE FOC, la domiciliu. Telefon 214535 sau 214428. (2723)

Vând purcei 45-70 kg și purcei de 8 săptămâni. Informații telefon 0257-310463. (Ag. Sebiș).

Vând casă, frigider, congelator, ladă cu sticlă termopan, vitrină frig, mașină spălat automată. Telefon 210613. (2760)

Vând injector pe gaz. Telefon 270297. (2761)

Vând țuică Zalău 56°, 70.000 lei/lt.; drujbă nouă, scule forat fântâni, mașină spălat Automatic. Telefon 338216; 0744.566.143. (2756)

Vând fân lucernă (trifoi), vacă gestantă, junincă și vițea. Telefon 0740.536.045. (2762)

Vând SRL cu acte la zi. Telefon 216087. (2768)

Vând folie solar 8,5 m lățime, jgheaburi și burlane PVC pentru acoperiș. Telefon 212125. (2771)

Vând aragaz, cuier, scaune, vană, dulap lemn 2 uși. Telefon 271202, după 15. (6161212)

Vând OI GESTANTE și CU MIEI. Telefon 0257/286744; 0724.523.949. (6161219)

Vând LEMNE FOC, esență tare, tăiate, domiciliu. Telefon 212792; 0745.669.544. (2784)

Vând LEMNE DE FOC, tăiate, esențe tari. Telefon 288924. (2789)

CUMPĂRĂRI TERENURI, IMOBILIARE

Cumpăr teren agricol, zona Gai, Grădiște, centură. Telefon 0722.275.645. (2319)

Cumpăr garsonieră, apartament chiar cu probleme financiare (și Recons). Telefon 279718; 0744.542.931. (2232)

Cumpăr apartament 4-5 camere, exclus ultimul etaj, preferabil BCA. Telefon 0744.555.660. (2222)

Cumpăr apartament 2-3 camere, ultracentral, preț rezonabil. Telefon 270176, 0745.529.407. (2604)

Cumpăr urgent teren sau casă pe: Calea Timișorii, Calea Lipovei, str. Dimitrov. Telefon 0722.606.527; 253428. (2738)

Cumpăr contract RALLA, SPAȚIU COMERCIAL (accept și parțial). Telefon 286804; 278709; 0745.528.902. (2742)

Cumpăr urgent apartament 4 camere, et. I-III, Micălaca, exclus zona 500-700, ofer 14.000 Euro. Telefon 253428; 0722.606.527. (2738)

CUMPĂRĂRI AUTO

Cumpăr Dacia papuc, în stare bună funcționare, max. 20.000.000 lei. Telefon 0744.635.011, 535058. (2663)

Cumpăr motor Mazda 626 Diesel, 2.000 cmc. Telefon 535058, 0744.635.011. (2663)

CUMPĂRĂRI DIVERSE

Cumpăr VIȚELE, TAURI și TAURI BELGA. Telefon 288968, 0722.941.123. (1976)

Cumpăr mașini de cusut Singer, Kohler, Nauman, Kaizer. Telefon 0723.253.924. (2437)

Cumpăr 5 viței lapte. Telefon 0744.772.269, după ora 16. (4780156)

Cumpăr tuburi de oxigen. Telefon 243556. (3004)

LOCURI DE MUNCĂ

Angajez PATISERĂ (bucătăreasă) cu experiență în patiserie, maxim 8 ore/zi. Telefon 280650 seara; 0745.201.909. (2755)

Angajez PROIECTANT cu experiență pentru mobilier din pal melaminat. Telefon 0721.228.828. (2994)

Angajez VÂNZĂTOARE. Telefon 0723.503.704 sau 258171, după ora 18. (5155995)

Agenția MAX MODELS organizează preselecție în vederea participării la RECLAME, CLIPURI, PREZENTĂRI de MODĂ. Telefon 284040. (2189)

FIRMĂ cu domeniu de activitate producție angajează persoană cu multă experiență la calculator (Word, Excel). Telefon 272240. (2614)

FIRMĂ ÎNCĂLȚĂMINTE angajm MAȘINISTE pentru subțiat și cusut, CROITORI, MANUALI și CUSĂTORI MANUALI, cu experiență. Telefon 288745. (2346)

GABBIANO IMPEX angajează MUNCITORI calificați pentru: CROIT PIELE, SUBȚIAT, CUSUT, MANUAL calificați. Telefon 306030. (1393)

Angajăm FAMILIE SERIOASĂ pentru îngrijit animale. Asigurăm cazare și masă. Telefon 0745.281.408; 0745.852.279. (2659)

BAR angajează MUNCITOARE NECALIFICATĂ. Telefon 256220. (2727)

SC CARMANGERIE angajează FEMEIE pentru curățenie, str. Pescărușului nr. 4, Arad. (2725)

SOCIETATE COMERCIALĂ angajează COFETAR cu experiență. Telefon 368665. (2724)

Angajez 2 persoane pentru SPĂLĂTORIE AUTO. Telefon 218736. (2732)

Magazin alimentar, angajează VÂNZĂTOARE. Salar atractiv. Telefon 0722.979.358; 0723.006.215. (2736)

Magazin alimentar angajează VÂNZĂTOARE, vârsta maximă 30 ani. Telefon 251303. (2737)

BOSCH-MAKITA angajează VÂNZĂTOR și LĂCĂTUȘ SERVICE. Telefon 281247; 0722.464.676. (2745)

Angajăm VÂNZĂTOARE magazin alimentar. Telefon 0740.182.747. (2748)

Angajăm PIZZAR. Telefon 211994, zilnic, orele 8-16. (2757)

SC angajăm MUNCITORI atelier producție foi napolitane. Telefon 250702. (2766)

Angajăm BRUTARI cu experiență. Telefon 281228. (2774)

Angajăm PRIMITORI-DISTRIBUITORI MARFĂ pentru depozit produse alimentare. Telefon 259974. (2998)

NIKOL angajează CONFECȚIONERE, ȘEF SECȚIE, MECANIC mașini cusut, salar avantajos + bonuri masă + decontare abonamente. Secția Gai: str. Fântânii nr. 10, telefon 289080; secția Grădiște: str. Doinei 1-13, telefon 218171. (Ag. UTA)

Angajăm FEMEI pentru FELIAT PÂINE. Telefon 0744.597.431. (6161217)

PRESTĂRI SERVICII

JURIȘTI: constituim sau modificăm SOCIETĂȚI COMERCIALE, prețuri avantajoase. Telefon 0745.624.005. (g)

CONTABIL AUTORIZAT prestez servicii de contabilitate pentru firme sau societăți la tarife avantajoase. Telefon 280776, 281556; 0724.297.257. (g)

SILDOR PROD. Reparații montaj, FRIGORIFICE și AER CONDIȚIONAT. Vânzări VITRINE, RAFTURI și CAMERE FRIGORIFICE, NOI. Telefon 0257-349121, 0257-270622. (c. 32)

STRUNGAR PROFESIONIST execut LUCRĂRI DE STRUNGĂRIE, FREZARE. Accept doar lucrări de serie. Telefon 411186. (2579)

Execut STRĂPUNGERI BETON pentru hote, bolți, balcoane. Telefon 0740.212.750. (2435)

Învățați noul cod rutier la Școala CARMEN, ABCDE. Telefon 255445. (7171351)

S.C. TERMOTEX S.R.L.

ARAD, Str. O. Goga nr. 48
Tel. 0257-250.529, 0745.257.527

EXECUTĂ:
- construit sobe teracotă
- curățat coșuri fum
- verificări aerisiri gaze la asociațiile de locatari
- construit șeminee
- reparații generale construcții
- curățat și șamotat cazane termice
- demontăm antene
- amenajări parcuri, grădini (alei rustice, pergole, grătare barbeque)

Prețuri negociabile.

Tapițez, repar: canapele, fotolii, rolete, domiciliul clientului. Telefon 219412; 0721.863.639. (2704)

Execut; zidărie, tencuieli, zugrăveli, faianțări, rigips, izolații, acoperișuri, șarpante, consolidări, subzidiri, demolări. Telefon 234216; 0740.696.157. (2712)

Firmă CONTRACTEZ lucrări construcții, vile, etc. Angajez ZIDARI. Telefon 0740.094.184. (2707)

Autorizat execut RENOVĂRI, zugrăveli, faianțări, gresieri, parchetări melaminat. Telefon 219880. (2744)

„DAMAR" repară MAȘINI SPĂLAT AUTOMATE import, românești. Telefon 270518; 0740.869.274. (6161221)

DIVERSE

SOCIETATE COMERCIALĂ achiziționează în cantități mari, la prețuri mari, DEȘEURI de FIER VECHI. Telefon 0723.404.010, orele 9-16. (2285)

Mărioara - Timișoara. Mulțumesc doamnei AURELIA ARDELEANCA, mi-a reîntors soțul acasă, care mă părăsise pentru altă femeie. Sunați cu încredere, telefon 0723.924.535. (2992)

Cea mai renumită vrăjitoare de magie albă,

BABA SULTANA, 70 ani, născută în Bulgaria, cu un har deosebit de puternic moștenit de sute de ani, din moși-strămoși, vă poate ajuta în orice domeniu. Veniți cu încredere! Telefon 0257/263951. (3005)

ELENA, cea mai puternică PREZICĂTOARE, desface CUNUNII, aduce PERSOANA IUBITĂ la cei despărțiți, lecuiește IMPOTENȚA, ALCOOLISMUL, EPILEPSIA, boli PIELE, multe altele. Telefon 0740.873.314, Cartier Micălaca, Aleea Mioriței, bloc 128, ap. 4. (2436)

Anonim din Arad, pe această cale mulțumesc din suflet tămăduitoarei, VALENTINA, m-a ajutat în AFECERI și-mi merge foarte bine. Telefon 0257-231258; 0721.231.258; 0721.564.457; 0744.857.893. (2686)

IANOS, mii de mulțumiri, MARIEI, tămăduitoarea și făcătoarea de minuni, m-a lecuit de BĂUTURĂ. Telefon 0723.000.047. (2693)

(Continuare în pagina 15)

☛ (Urmare din pagina 14)

Societatea Agricolă ROMGERA Sântana, anunță ADUNAREA GENERALĂ în data de, 1 martie 2003, ora 10, la Sala de ședințe a unității, având ca ordine de zi, prezentarea dării de seamă. Consiliul de conducere. (6161305)

Anonim, doresc sănătate TAMAREI, m-a lecuit de PATIMA BEȚIEI, mi-a împăcat familia dezbinată. Sunați: 0257-368624; 0723.421.156. (2162)

SCHIMBURI

Schimbăm casă cu încălzire, anexe și grădină mare, Tisa Nouă, cu apartament. Telefon 213233, 0744.117.361. (1647)

Schimb casă în Iratoș cu casă la șosea în Iratoș, ofer diferență. Telefon 234216; 0740.696.157. (2712)

ÎNCHIRIERI

Ofer spre închiriere pentru firme, casă mare, pretabilă reprezentanță, birouri, depozit, cabinete, toate utilitățile. Telefon 0723.165.374; 256396. (2759)

Închiriez (ofer) 3 camere, central, garaj, gaz metan. Telefon 280600. (2210)

Închiriez SPAȚIU COMERCIAL, vad foarte bun, 30 mp, zona BOUL ROȘU (stația de tramvai). Telefon 0744.621.964. (2575)

Oferim spre închiriere SPAȚII COMERCIALE pentru: MAGAZINE, DEPOZITE, PRODUCȚIE. Telefon 281036. (c. 48)

Proprietar, ofer spre închiriere 8 apartamente în zona „O". Telefon 0723.951.961. (2352)

Dau în chirie apartament 2 camere, bucătărie, baie, hol, telefon, încălzire centrală, vis-a-vis de Tribunal, ideal birouri (avocat, notar, medic), vizibil în fiecare joi, orele 16-18; sâmbătă, orele 12-14. Informații telefon 0722.204.364; 0722.392.456 sau seara 0256-433572. (2370)

Dau în chirie garsonieră mobilată, contorizată, plata anticipat 3 luni. Telefon 259719. (2714)

Ofer pentru închiriere apartament 2 camere, mobilat, contorizat, ultracentral. Telefon 286393. (2729)

Ofer în chirie 4 ha pământ arabil, sat Nicolae Bălcescu comuna Vărădia de Mureș. Informații telefon 0745.320.944 sau la nr. 101, Nicolae Bălcescu. (2739)

Închiriez (ofer) apartament 1 cameră, Micălaca 700. Telefon 279718; 0744.542.931. (2746)

Închiriez apartament 2 camere, Vlaicu, complet mobilat, contorizat, pe termen lung. Telefon 0740.132.050. (2763)

PIERDERI

Pierdut carnet șomaj eliberat de DMPS Arad, Filiala Chișineu Criș, pe numele Kovacs Eniko. Îl declar nul. (4780159)

Pierdut autorizație nr. 320879 din 20.03.97 eliberată de Consiliul Județean Arad pentru A.F. BOCIORT Arad. O declar nulă. (2709)

Anulez chitanțele cu nr. 6243101 până la 6243150 și ștampila cu inscripția AF RATTUS Chișineu Criș, județul Arad, cod fiscal 1712910, aparținând AF RATTUS. Le declar nule. (p)

✝ SERVICII FUNERARE ✝

RO STYL COMPANY
SERVICII FUNERARE COMPLETE
PRODUCĂTOR SICRIE
ARAD, STR. M. EMINESCU 22, TELEFON 214.422
Magazin deschis și noaptea
OFERIM
● SICRIE 10 MODELE DE LA 500.000 LA 3.600.000
● SICRIE LUX 4 MODELE DE LA 4.500.000 LA 20.000.000
● LENJERIE DECES 6 MODELE DE LA 300.000 la 2.000.000
● CRUCE, LUMÂNĂRI, PROSOAPE, BATISTE, MÂNERE și ȘURUBURI SICRIU
OFERTĂ SICRIU FAG CRUCE RESPETE 1.500.000
APELÂND LA SERVICII: ÎMBRĂCAT, FORMOLIZAT ȘI TRANSPORT BENEFICIAȚI DE 15% REDUCERE LA SICRIU
TRANSPORT INTERN ȘI INTERNAȚIONAL
▼PLATA ȘI DUPĂ ÎNCASAREA AJUTORULUI DE ÎNMORMÂNTARE.
PĂREREA DVS. CONTEAZĂ!
TELEFON 0744.690.121

IN MEMORIAM "KUKI"
Servicii Funerare Complete
Str. M Eminescu Nr.4
ÎN CURTE
Tel:211.929 - 0723.343.964
Magazin deschis la orice oră
OFERĂ:
SICRIE 10 modele de la 600.000 - 2.800.000
SICRIE LUX 6 modele de la 3.600.000-10.500.000
SICRIE import 70.000.000 lei
Mânere. șuruburi accesorii
LENJERIE 7 modele de la 350.000 - 1.400.000
GRATUIT ! ! ! !
Transportul sicriului la domiciliu
ÎNBĂLSĂMATUL
Plata în Rate ! ! !
Transport Intern și Internațional

✝ DECESE ✝

Cu profundă durere în sufletele noastre, anunțăm încetarea din viață a celui ce a fost un om deosebit, soț, tată, socru și bunic,

UNCU TIBERIU,

în vârstă de 70 ani. Înmormântarea va avea loc miercuri, 19 februarie 2003, ora 14, de la Capela Cimitirului din Micălaca. Odihnească-se în pace! În veci nemângâiați, soția Veronica, fiica Diana cu soțul Mircea și nepoțelul Vadim.

A plecat dintre noi, după o lungă și grea suferință,

PETRUȚI SUSANA,

din SĂVÂRȘIN (VINEȘTI) în vârstă de 78 de ani. Înhumarea astăzi, 18 februarie 2003, ora 12, în Cimitirul din VINEȘTI. Familiile Petruți Ioan și Iulian Marc, îndoliate.

Cu adâncă durere anunțăm încetarea din viață a scumpei noastre soție, mamă și bunică

BULZ FLOARE,

în vârstă de 66 ani, fostă muncitoare la Tricoul Roșu. Înmormântarea va avea loc azi, 18 februarie 2003, ora 13, din str. Constituției nr. 3, la Cimitirul Aradul Nou. Familia îndoliată.

Cu nemărginită durere anunțăm încetarea din viață a celui care a fost,

CIUPERCEA PETRU,

soț, tată, socru și bunic, în vârstă de 80 de ani. Înmormântarea va vea loc azi, 18 februarie 2003, la Cimitirul din SĂLĂGENI, județul Arad. Familia îndoliată.

Cu adâncă durere anunțăm încetarea din viață a celei care a fost mamă, bunică și străbunică,

MLADIN LENA,

în vârstă de 82 ani. Înmormântarea va avea loc miercuri, 19 februarie 2003, ora 13, la Cimitirul Pomenirea. Nu te vom uita! Familia Mladin.

✝ CONDOLEANȚE ✝

Consternați de tragicul sfârșit al prietenului nostru

NICU BÂRA,

îi aducem un ultim omagiu și exprimăm condoleanțele noastre EVEI și copiilor. Dumnezeu să-l odihnească în pace! Dana și Puiu Olar. (2781)

Suntem alături de colegul nostru, lector BÂRA RĂZVAN în momentele grele ale despărțirii de tatăl său. Sincere condoleanțe din partea colectivului Facultății de Științe Economice din cadrul Universității „Aurel Vlaicu". (2708)

Deplângem moartea prematură și fulgerătoare a bunului nostru coleg

COȘA FLORIN,

la numai 36 ani și suntem alături de familia greu încercată, căreia îi transmitem pe această cale sincere condoleanțe. Dumnezeu să-l odihnească în pace! Colegii de la Secția IV Formația 1404, FERONERIA. (2719)

Suntem alături de domnul director ASLĂU TITUS la trecerea în neființă a mamei soacre și transmitem sincere condoleanțe familiei îndoliate. Colectivul Camerei de Conturi Arad. (2728)

Mulțumim tuturor celor care ne-au fost alături și l-au condus pe ultimul drum pe iubitul nostru

DUȘAN RADIN.

Familia îndoliată. (2753)

Lacrimi și un pios omagiu pentru bunicul nostru

CIUPERCEA PETRU

din SĂLĂJENI, din partea nepoților SORIN și DACIANA BERARI. Compasiune pentru familia îndurerată din partea cuscrilor GHEORGHIȚĂ și LIVIA POPESCU. (2720)

Sunt alături de prietena mea AMALIA ASLĂU la marea durere pricinuită de moartea mamei sale. Sincere condoleanțe! VIORICA și RAMONA BODEA. (2721)

Copleșiți de durere, ne luăm un ultim bun rămas de la cuscrul nostru

TIBI UNCU.

Dumnezeu să-l odihnească în pace! Cuscrii: Mihai și Viorica ROB. (2754)

Sincere condoleanțe îndureratei familii,

ing. NICU BÂRA.

Familia, ing. FENEȘAN TIBERIU. (2735)

Suntem alături de colega noastră ADRIANA COBRAC în încercarea grea pricinuită de decesul tatălui,

BODEA IOAN.

Sincere condoleanțe familiei! Colectivul LEONI WIRING SYSTEMS Arad. (2743)

Suntem alături de doamna AMALIA ASLĂU și îi împărtășim durerea la trista despărțire de mama sa dragă. Dumnezeu s-o odihnească în pace! Familia BOROZAN, familia MOCUȚA. (2749)

Pios omagiu la dispariția distinsului,

preot
IERCAN MIRON.

Suntem alături de doamna Elena, Sorin și Călin. Familia Șoaită. (2764)

Colectivul SC ATLAS GIP SA Arad este alături de colegul, ing. PETCOVICI OVIDIU în marea durere pricinuită de moartea tatălui. Sincere condoleanțe. (2767)

Suntem alături de colega noastră IANAȘI ARETICA în clipele grele pricinuite de trecerea în neființă a tatălui ei drag,

ARDELEAN GHEORGHE.

Colegii de la A.D.P.J. Arad. (2772)

Suntem alături de îndurerata familie TOMUȘ IOAN la dispariția fulgerătoare a ginerelui. Dumnezeu să-l odihnească în pace! Colectivul Școlii Generale nr. 2, Arad. (2777)

Elevii clasei a VI-a A, de la Școala Generală nr. 7, Arad, împreună cu părinții, doamna dirigintă și profesorii, sunt alături de elevul

CRISTIAN COȘA

în marea durere pricinuită de despărțirea de dragul său tată. Sincere condoleanțe familiei greu încercate. (2782)

Împărtășim durerea doamnei AMALIA ASLĂU, consilier local, la despărțirea de scumpa sa mamă și transmitem familiei sincere condoleanțe. Primăria Municipiului Arad și Consiliul Local. (2783)

Întregul colectiv al Colegiului Național „Elena Ghiba Birta" împărtășește durerea colegei ILEANA LAZĂR pricinuită de moartea mamei și transmite familiei sincere condoleanțe. (2788)

Ne-a părăsit prea timpuriu bunul nostru prieten

col. rez. VASILE BOGLE

din INEU. Suntem alături de FLORICA și CRISTINA în aceste momente grele. Dumnezeu să-l odihnească în pace! Familia Indricău din INEU. (4780847)

Un ultim omagiu pentru cel care a fost

CĂTĂLIN COTUNA,

sufletul echipei de fotbal „LASTRA MORODA", plecat la numai 26 de ani din mijlocul nostru. Dumnezeu să-l ierte și să-l odihnească în pace! Nu te vom uita niciodată. Conducerea și colegii de echipă. (4780846)

Suntem alături de colegul nostru JURJ CĂLIN în marea pierdere pricinuită de decesul bunicii sale. Colegii de la Corpul de Control din cadrul ITM Arad. (2997)

Suntem alături de familia ASLĂU AMALIA și TITUS la încercarea grea pricinuită de pierderea mamei. Sincere condoleanțe din partea familiilor Popovici și Bîtea. (2996)

Suntem alături de vecina noastră TERPE ECATERINA în marea durere pricinuită de decesul tatălui și transmitem sincere condoleanțe familiei îndoliate. Locatarii blocului 151, scara B. (2995)

Un ultim omagiu celui care a fost

col. (r) BOGLE VASILE

din partea cumnatului Boțoc Ioan cu soția Elena și a nepoților Alexandru și Florin cu familiile. (6161223)

Sincere condoleanțe și întreaga compasiune doamnei AMALIA ASLĂU la trecerea spre cele veșnice a mamei dragi. Familia Galu Gheorghe. (3001)

Sincere condoleanțe și întreaga compasiune doamnei AMALIA ASLĂU la trecerea spre cele veșnice a mamei dragi. Familiile Rusu și Cădariu. (3001)

Pios omagiu și recunoștință veșnică, inegalabilului om de suflet și eminent chirurg,

Dr. ZENO OARȘĂ.

Condoleanțe soției îndurerate. Dumnezeu să-l odihnească în pace! Familiile Mircea și Chiriac din Tulcea. (3003)

AGRIROM GRUP transmite sincere condoleanțe domnului director SORIN IERCAN și familiei îndoliate la pierderea tatălui, celui care a fost

MIRON IERCAN.

(3006)

✝ COMEMORĂRI ✝

Cu durere în suflet anunțăm împlinirea a 3 ani de când a plecat de lângă noi, cel care a fost

JIVAN ILIE.

Nu te vom uita niciodată! Fiica Elena și fiul Daniel cu familiile. (2466)

S-au scurs șase ani de la trecerea în eternitate a celui care a fost,

ing. CAIUS LĂZĂRESCU.

Cât vom exista pe acest pământ ne vom gândi mereu la tine. Familia Lăzărescu și unchiul Miti. (2773)

Cu aceeași durere în suflet, cu plâns și dor de tine, îmi amintesc mereu de ziua 18 februarie, în care se împlinesc 9 ani de când aripa rece a morții a stins floarea vieții, celei care a fost scumpa mea soție și MAMI,

HENȚIU AURELIA,

născută CRAINIC, din CERMEI. Dumnezeule îți mulțumim pentru grija ce-i purtați scumpei mele soții și MAMI. Familiile HENȚIU și JUDE. (2673)

Ai venit pe lume ca un dar și o speranță, acum 29 ani, dragul nostru fiu și frate,

jurist
BARZ CRISTIAN.

Nu putem să-ți spunem „La mulți ani!", să te avem în mijlocul familiei. Cel ce te-a iubit mai mult ca noi te-a luat la El. Dumnezeu să te odihnească, îngerii să te păzească. Te vom plânge toată viața. Mama, tata, fratele MARIUS-COSTEL și COSTINA. (2509)

Amintim tuturor celor care l-au cunoscut că azi, 18 februarie, se împlinește un an de când ne-a părăsit bunul nostru soț, tată și bunic,

MARINAȘ CORNEL.

Dumnezeu să-l ierte și să-l odihnească în pace! În veci nemângâiate, soția LUCI, fiica DANA și nepoata PATRICIA. (2321)

Cu adâncă durere anunțăm că azi, 18 februarie, se împlinesc 20 ani de când scumpul nostru fiu și nepot,

MANAȚE MARIUS,

în vârstă de 23 ani, ne-a părăsit pentru totdeauna. Nu te vom uita niciodată! Familia îndoliată. (2715)

În urmă cu un an, de ziua ta, îți spuneam „La mulți ani!", acum ne putem doar aminti cu drag de zâmbetul și bunătatea ta,

CRISTIAN BARZ.

Dumnezeu să te odihnească în pace! Colegii de la serviciu.

S.C. SATLINE S.R.L. TELEFON 251.461, 0744/507.211 SHOW ROOM ARAD,Piata Mihai Viteazul - BL. M7 - PARTER

TÂMPLĂRIE DIN ALUMINIU ȘI P.V.C.

CU GEAM TERMOPAN; PROFILE PVC TROCAL Germania; PROFILE ALUMINIU Grecia

Oficiul Județean de Poștă Arad

Anunță

Scoaterea la concurs a postului de

Agent poștal

pentru localitatea Sânmartin, cu normă întreagă

Salarizare atractivă în funcție de realizări

RELAȚII SUPLIMENTARE pentru cei interesați se pot obține la sediul Oficiului Județean de Poștă Arad Calea Aurel Vlaicu 2-4 (Poșta de lângă Gară) sau la telefon 251.548. (g)

S.C. ASIROM S.A. ARAD

cu sediul în Arad, str. N. Grigorescu nr. 1-3

scoate la concurs un post de informatician cu sarcini de operare

îndeplinind următoarele condiții:

- domiciliul stabil în Arad
- studii superioare de specialitate
- vechime în domeniu 5 ani
- cunoașterea foarte bună a programelor FOX, VISUAL FOX, WINDOWS 2000, CV-urile se vor depune la sediul Sucursalei până la data de 24.02.2002.

Relații suplimentare la sediul Sucursalei și la tel. 255927. (3236045)

Anunț important

Ca urmare a apariției suspiciunii de pestă porcină clasică în cartierul Grădiște - municipiul Arad

din dispoziția nr. 450 din 24.01.2003 a Direcției Sanitar Veterinare Arad

SE SISTEAZĂ ACTIVITATEA TÂRGURILOR DE ANIMALE Sânicolau (MARȚI) și OBOR (VINERI)

începând cu data de 24.01.2003.

Conducerea SC „T.O.P." SA ARAD

(3235807)

TÂMPLĂRIE PVC CU GEAM TERMOPAN CALITATE GERMANĂ GEALAN Fenster-Systeme

Convingeți-vă! Cel mai bun! Cel mai ieftin! În rate!

ARAD, STR. CAIUS IACOB BL.R FOSTUL Mag. CĂMINUL (lângă BANC POST)

TELEFOANE 0257-256.899 0722-528.185

Consiliul de Administrație al SC IATSA SA ARAD

Convocator

Convoacă în ședință ordinară Adunarea Generală a Acționarilor care se va ține la sediul SC GRUPUL IATSA SA din Ștefănești, Șos. București-Pitești, km. 110 sala de ședințe, în data de 08.03.2003, ora 10 cu următoarea ordine de zi.

1. Analiza și aprobarea Raportului de gestiune al Consiliului de Administrație pe anul 2002. Descărcarea de gestiune a Consiliului de Administrație. Analiza și aprobarea Raportului cenzorilor privind gestionarea societății pe anul 2002.
2. Prezentarea și aprobarea bilanțului a contului de profituri și pierderi, repartizarea dividendelor pe anul 2002.
3. Alegerea Consiliului de Administrație a Comisiei de cenzori.
4. Fixarea remunerațiilor cuvenite pentru anul în curs a administratorilor și cenzorilor.
5. Analiza și aprobarea Bugetului de Venituri și Cheltuieli și programul de investiții pe anul 2003. Stabilirea obiectivelor de performanță.
6. Diverse.

Administrator

(3236071)

S.C. EDIL CONSTRUCȚII S.A. ARAD

Vă informăm că

SC Edil Construcții SA Arad execută în perioada Februarie - Iunie 2003 obiectivul de investiții „Legătură rutieră între DN 7 (Arad-Deva) zona II -III Micălaca etapa I pasaj CF".

Lucrările constau din: amenajări de drumuri și trotuare, linii de tramvai pentru a asigura legătura între zona II și III Micălaca, lucrări de deviere a rețelei de apă și a celei de termoficare din zona pasajului.

Pentru realizarea lucrărilor în bune condiții și în deplină siguranță

Comisia de Sistematizarea Circulației din cadrul CLM Arad

A AVIZAT OPRIREA CIRCULAȚIEI AUTO

pe strada Voinicilor de la Blocul 190 spre subtraversare linie CF

ȘI A CIRCULAȚIEI TRAMVAIELOR

pe strada Voinicilor spre stația Renașterii, în intervalul 15 februarie - 1 iunie 2003.

În același interval circulația pietonilor de pe strada Voinicilor spre și dinspre Zona 300 se va desfășura prin pasajele pietonale existente.

Atunci când condițiile meteorologice devin favorabile, înainte cu cel puțin 3 zile calendaristice, cetățenii municipiului Arad vor fi informați prin mijloacele mass media, asupra datei începerii efective a lucrărilor de construcții.

Director general, Ing. Pașca Nicolae

(3236066)

Ce înseamnă fiabil pe drumurile românești ?

Înseamnă să nu îți mai pese de drumurile mereu în reamenajare! La Daewoo standardele de calitate pentru construcția mașinilor sunt respectate de la intrarea pe linia de producție până când cheile noii mașini ajung în mâinile tale. Iar aceasta determină o fiabilitate deosebită.
Pentru Cielo, ți-o pot confirma zecile de mii de posesori mulțumiți!
Și nu numai atât! Un preț fără concurență și funcționare economică, deoarece beneficiază de instalarea opțională a unui kit LPG (gaz petrolier lichefiat).
Iar acum oferta promoțională Buy Back îți aduce o reducere substanțială de preț!

Începând de la
Cielo - 6210 euro*

Prin oferta promoțională Buy Back
Reducere 450 euro
numai pentru autoturismele Daewoo.

*prețul nu conține TVA

(1586360)

FRANCKMAR S.R.L. Dealer unic autorizat al județului Arad
Arad - Str. Andrei Saguna nr. 16, Calea Aurel Vlaicu bl.Z27 - Tel. 0257-251.179, 289.600

S.C. INSTALAȚII PROMPT SERVICE S.R.L. CALEA TIMIȘORII NR. 39, ARADUL NOU

LANȚUL-SANEX

TEL. 0257-287.340, 0257-287.776, 0722.807.903

Vă oferă: Articole pentru: Instalații de apă, Gaz, Instalații sanitare, Electrice, Uz casnic și gospodăresc.

Servire promptă! PREȚURI MICI ORAR zilnic: 8 -18, sâmbătă: 8 - 13

(CA)

WEST BANK S.A.
ARAD, B-dul Revoluției nr. 88
TELEFON: 284.888; FAX: 285.202
WESTERN UNION TRANSFER DE BANI ®
Cel mai rapid mod de a primi bani din toată lumea

ADEVĂRUL

Cotidian independent Arad

Anul XV, nr. 3839

Miercuri, 19 februarie 2003 ● 16 pagini ● 5000 lei ● e-mail: adevarul@arad.ro; adv.pub@arad.ro

BRAT Publicație auditată în semestrul I 2002 — Tiraj mediu zilnic vândut: 30 531

ASTRA VAGOANE CĂLĂTORI
Singurul producător de confort din țară
Str. Petru Rareș 1-3
Tel: 233.651 Fax: 258.168
e-mail: astra.calatori@astrac.rdsar.ro

„BARONUL" GEORGE MEDINȚU A FOST ARESTAT!

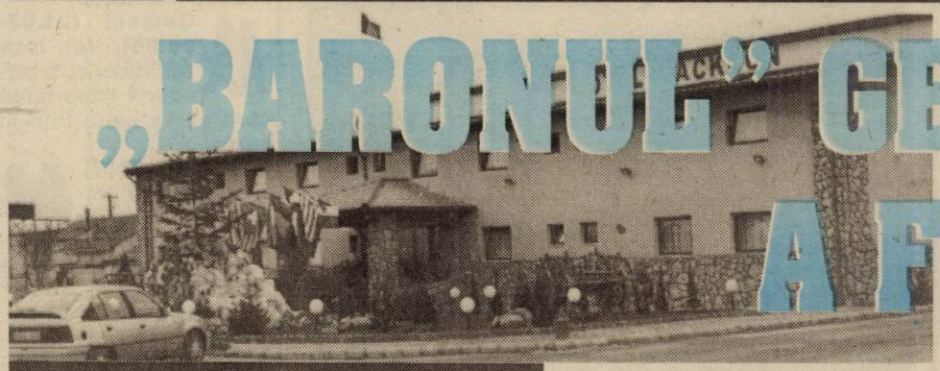

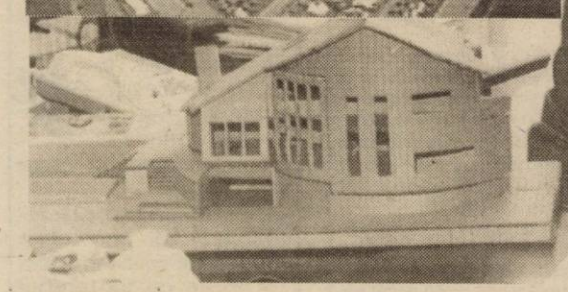

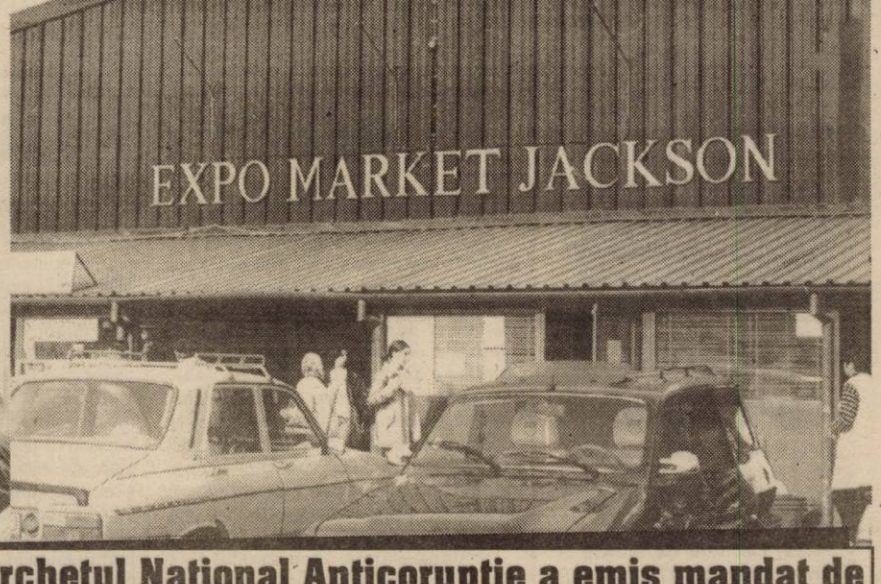

● Luni noaptea, Parchetul Național Anticorupție a emis mandat de arestare pe numele cunoscutului om de afaceri arădean ● Surpriză la PSD Arad: „Domnul George" a demisionat din partid, vineri! ● Înșelăciuni bancare în urma cărora statul a fost prejudiciat cu aproape 8 milioane de dolari ● Cercetarea se va extinde și asupra partenerilor cu care Medințu a avut afaceri

Pag. 8-9

POLITICIANISM, POPULISM, DEMAGOGIE

Ceea ce se întâmplă în ședințele Consiliului Municipal Arad îmi reamintește de circul pe care îl făceau membrii CPUN în 1990, imediat după Revoluție. Cepeuniștii însă aveau o scuză: se manifestau într-un for democratic după jumătate de secol de dictatură și de pumn în gură. Ei se dezlănțuiau la modul sincer, o spuneau pe a dreaptă așa cum o pricepeau ei la ora aceea.

După 13 ani de democrație, mai mult sau mai puțin originală, în CLM Arad se poate vedea pe viu un circ fără bani, dar cu pierderi serioase, inclusiv financiare, pentru cetățenii Aradului. Situația este rezultanta politicianismului de prost gust care s-a instaurat în relațiile dintre Executiv și consilierii din opoziție. Cum s-a ajuns aici?

Primarul Dorel Popa, neavând altceva mai bun de făcut, a vrut să facă lume nouă în Arad. Și fără să gândească prea mult s-a apucat să promită marea cu sarea. De ce a făcut-o? În primul rând pentru că în campania electorală s-a hazardat în a face promisiuni pe care le putem numi, fără exagerare, aberante. Cum timpul tace și trece, iar rezultatele administrației Popa erau departe de promisiuni, presa s-a gândit că ar fi bine să-i amintească primarului că i se termină mandatul și nu lasă nimic în urma lui. Intrat în panică și în criză de timp, primarul, fără să se sfătuiască cu nimeni, a scos din pălărie câteva promisiuni pe care, precum Iozefini le-a transformat în inițiative și a încercat să le pună în practică. Unele dintre ele, cele cu care primarul Dorel Popa voia să rupă gura târgului și a adversarilor, erau date ca și realizate, numai că nimic practic nu se întâmpla. Așa a fost cu americanii și CET-ul, așa a fost cu CASAROM, așa cu groapa ecologică.

Demagogia susținerii acestor inițiative era însoțită și de o secretomanie care a trezit, normal, suspiciuni. În această situație, era firesc ca opoziția să intre la idei și să ceară explicații. Explicații care s-au lăsat prea mult așteptate și astfel s-a creat o stare tensională între Executiv și consilierii din opoziție.

I. IERCAN

(Continuare în pagina 5)

Pag. 4

INFOTON
Oferă
FAXURI
Siemens
1,5 milioane + TVA
garanție 12 luni
str. Eftimie Murgu, nr. 74-76, tel./fax: 281800
magazin:
str. Lucian Blaga, nr. 2-4, tel./fax: 281595

S.C. MOBIL VENEZIA S.R.L.
execută la comandă
Bucătării
Dormitoare
Camere de zi
și tineret
din materiale import
Telefon 0257-218.264
0722.777.361

Vindem
en-gros en-detail
gresie - faianță
stoc
EUROGRESIA
Tel. 0722.272.298

TRĂDARE ÎN PNȚCD!

Pag. 5

PARKTRONIC
Cel mai modern sistem de parcare din România
Modalități de plată:
- plata cu cardul reîncărcabil
- abonamente de o stradă pentru rezidenți și nerezidenți
- abonamentele pentru toate străzile
- tichete valabile o zi
Telverde gratuit
08008.09009
(C.P.)

ÎNCHIRIEZ SPAȚII PRODUCȚIE
500 m², 1000 m², 1500 m² – cu toate utilitățile
TELEFOANE
272.812, 0721.269.706

BALUL MOȚILOR

Societatea culturală „Avram Iancu", filiala Arad în colaborare cu Orchestra profesionistă „Rapsozii Zarandului" organizează în 21 februarie a.c., începând cu ora 19, la restaurantul Corleone, din incinta ștrandului Neptun, Balul moților.

Cântă formația „Rapsozii Zarandului", condusă de Petrică Pașca iar invitat de onoare va fi solista de muzică populară Mariana Deac din Hunedoara.

Pentru a crea „atmosfera" cuvenită, organizatorii asigură că din meniu nu vor lipsi specialitățile tradiționale moțești.

CENACLU LITERAR

Casa de Cultură a Municipiului anunță publicul că proiecțiile săptămânale ale cinematecii „Mihai Popovici" vor avea loc în fiecare seară de joi, la hotel „Petrol Rezidence" (Piața Pompierilor).

Joi, 20 februarie, ora 20,00, va rula filmul **„Play Time"**, în regia artistică a lui Jaques Tati.

METEO

Vremea va fi deosebit de rece, predominant închisă. Cerul va fi temporar noros, favorabil ninsorii slabe în zonele de deal. Vântul va sufla slab la moderat din sector nordic. Dimineața, în zonele joase, va fi ceață asociată izolat cu depunere de chiciură.

Temperaturi maxime: -5 la -2°C.
Temperaturi minime: -11 la -8°C.

HOROSCOP

Miercuri, 19 februarie 2003

Berbec (21.03-20.04). Veți duce la îndeplinire un plan pe care l-ați gândit de mai multă vreme.

Taur (21.04-20.05). Partenerul dvs. a făcut o mică gafă. Nu vă supărați pe el dacă recunoaște.

Gemeni (21.05-20.06). Veți face cunoștință cu o persoană importantă care vă va ajuta într-un proiect.

Rac (21.06.-22.07). S-ar putea ca partenerul dvs. să se îndrăgostească de o persoană pe care o va vedea la o întâlnire de afaceri.

Leu (23.07-22.08). O persoană apropiată vă va cere ajutorul într-o problemă de serviciu.

Fecioara (23.08-22.09). Veți avea o surpriză plăcută din partea partenerului de viață.

Balanța (23.09-22.10). Aveți grijă de sănătatea dvs. Cu toate că vă simțiți bine, nu ar strica un control medical.

Scorpion (23.10-21.11). Un membru al familiei dvs. va avea probleme la locul de muncă și vă va cere un sfat.

Săgetător (22.11-21.12). Dacă veți fi mai conciliant, relația cu partenerul dvs. de viață se va îmbunătăți.

Capricorn (22.12-19.01). S-ar putea să primiți o sumă mare de bani din partea unei rude apropiate.

Vărsător (20.01-20.02). O afacere pe care o credeați eșuată se va materializa.

Pești (21.02-20.03). Un prieten vă va ajuta să realizați un lucru pe care vi l-ați propus de multă vreme.

Calendar

✎ **Astăzi, Soarele răsare la ora 7 și 11 minute și apune la ora 17 și 50 de minute.**

✎ **Au trecut 49 de zile din acest an. Au mai rămas 316 de zile până în 2004.**

✎ ***PRAZNICUL ZILEI: BISERICA ORTODOXĂ:*** **Sfinții Apostoli Arhip, Filimon și Apfia; Cuv. Evghenie și Macarie (Harți);** ***BISERICA GRECO-CATOLICĂ:*** **Sf. Ap. Arhip.**

A VENIT BARZA!

LA LIPOVA: **Buga Daniel, Brancovan Alexandra Ioana.**

Cinematografe

DACIA: **Nașul stresat (SUA) 10; 12; 14; 16; 18; 20**

MUREȘUL: **Afaceri dubioase (SUA) 10; 12; 14; 16; 18**

ARTA: **Contele de Monte Cristo (SUA) 15; 17,30; 20**

SALA MICĂ: **Crimă de înaltă trădare (SUA) 15,30; 18,30**

PROGRESUL: **Eu cu mine și Irene (SUA) 15; Recuperatorul (SUA) 17.**

AU PLECAT DINTRE NOI

✝ Casa Florin (1966); Fericel Liviu Beniamin (1973); Ardelean Gheorghe (1918); Mladin Elena (1926); Ciura Ioan (1914); Ciupe Florin Daniel (2002); Petcovici Ioan (1929); Kis Iuliana (1931); Rung Francisc (1930); Tarce Ana (1909).

REȚETA ZILEI

PUI CU IAURT

Ingrediente: 2-3 copane de pui, 1 cățel usturoi; 250 g iaurt; 1 lingură bulion; 2 linguri untdelemn; sare; piper; 1 vârf de cuțit de boia dulce; 1 lingură de suc de lămâie; 1/2 legătură de mentă.

Se zdrobește cățelul de usturoi și se amestecă cu iaurtul, bulionul, untdelemnul, condimentele și jumătate din legătura de mentă tocată. Se toarnă peste copanele crude și se lasă la marinat o oră. Se scot bucățile de pui de la marinat și se prăjesc în cratița cu ulei, sare și puțină apă, până ce se rumenesc.

Pentru sos: se amestecă iaurtul cu sucul de lămâie, sarea, piperul și restul de mentă tocată. Se servește alături de pui.

„ADEVĂRUL" VĂ ASCULTĂ

La telefonul dimineții, 280944, între orele 9,00 - 12,00

✆ **S.C. OVIMAR din Sântana își ia la bătaie „colaboratorii". Nicolae Biriciu** din localitatea Sântana, strada Bistriței, nr. 38 dorește să tragă un semnal de alarmă prin intermediul ziarului nostru: „În data de 19 decembrie, anul trecut, am vândut doi porci abatorului din comună - S.C. OVIMAR. Mi-au spus că voi primi banii după două săptămâni, dar i-am primit de la patron după aproape trei luni. Înainte de a mi-i restitui, am fost bătut cu bestialitate de trei bărbați de la firmă. Aș dori să atenționez cetățenii să nu mai vândă porci la acest abator pentru a nu trece prin ce am trecut eu..."

✆ **Unde plătesc abonamentul TV?!** A.N. din cartierul Aurel Vlaicu sesizează: „În urmă cu câteva zile m-am dus la Oficiul Poștal Arad să-mi achit plata abonamentului TV. Angajații de acolo mi-au spus că ei nu mai preiau bani pentru că, mai nou, se plătește la Uzina Electrică. Nici de la Uzina Electrică nu au vrut să-mi ia banii, motivând că ei nu știu deocamdată nimic despre așa ceva. Când voi putea să-l plătesc, probabil că vor cere și penalizări..."

Contactată, **Monica Szabo** - șef birou măsură gestiune la Uzina Electrică ne-a declarat că deocamdată nu s-a primit nici o dispoziție oficială în acest sens. **„Am auzit și noi, prin mijloacele mass-media, că se va lua această măsură, dar acum nu știm nimic pentru că nu am primit nici o instrucțiune în acest sens. Probabil că o să se plătească la noi, dar nu știu când și cum..."**

Redactor de serviciu, **N. B.**

La telefonul după-amiezii, 280003, între orele 15.00 - 18.00

De ce taxe? Se întreabă Gheorghe Ardelean, fără venituri, în ceea ce privește taxele radio și TV. Mai ales că omul nici **nu are** aparate de radio sau TV...

Copil bătut. O doamnă din Zăbrani ne-a sunat disperată pentru că nu mai știe cum să se descurce cu țiganii care îi bat fiul în stația de autobuz de la Boul Roșu. „Băiatul meu e în clasa a III-a la Liceul German și la prânz, când să ia autobuzul spre Zăbrani din stație de la Boul Roșu, s-a întâmplat de mai multe ori să fie bătut de țigani. Mi-e și frică să-l mai las la școală.", spunea mama copilului.

Nu-s tramvaie 7. Un muncitor la Astra Vagoane ne sesizează faptul că între orele 15 și 16, pe linia tramvaiului 7, circulă foarte puține tramvaie. „Ce, noi de peste pod suntem mai proști decât cei de sub pod?", se întreba ironic cetățeanul nostru.

Redactor de serviciu, **C. L.**

UTILITARE ● UTILITARE

PIEȚE, TÂRGURI

Azi este zi de piață la Pâncota, Beliu, Buteni, Șiclău, Macea, Vânători, Pecica, Șiria și zi de târg la Beliu și Buteni.

Mâine joi este zi de târg săptămânal la Curtici, Sebiș, Cermei, Săvârșin, Secusigiu, Zerind.

* Toate târgurile de animale rămân închise, cu excepția celui din Pâncota.

FARMACII DE SERVICIU

• Farmacia **REMEDIUM** Arad, B-dul Revoluției nr. 52-54. Program luni-vineri: 7,30-20,00; sâmbătă 8,00-14,00. Telefon 233195; • Farmacia **LIBRO PHARMA NON STOP** Calea Aurel Vlaicu 60-68 (lângă stadionul (UTA) telefon 212.992.• Farmacia **TEAHAFARM**, B-dul Revoluției nr. 65. Program: luni-vineri 8-21, sâmbătă 9-13. Telefon 254.587; • Farmacia **„OMNIA-FARM"**, Calea Aurel Vlaicu, Bl. Z28, cu program zilnic de la orele 8,00-22,00. Telefon 271724; • Farmacia **SENSI BLU, ARAD I** B-dul Revoluției nr. 43. Program non-stop, inclusiv sâmbătă și duminică. Telefon 254.527; • Farmacia **SENSI BLU ARAD II** B-dul Revoluției nr. 93. Program zilnic 8-22 - inclusiv sâmbăta și duminica. Telefon 214.955 • Farmacia **ELPIS PHARM** Micălaca, zona Piața Soarelui, str. Voinicilor, colț cu str. Păsunii, Bl. 193, sc. A, parter. Program: luni-vineri 8-20, sâmbătă 8,30-14. Tel: 259-619.

SANITAR-VETERINARE

Medic veterinar autorizat execut însămânțări artificiale la vaci, scroafe, cățele și consultații, tratamente la domiciliul clientului. Tel.: 0257-288.292 mobil 0724-267.723.

URGENȚE STOMATOLOGICE

Cabinetul de pe str. Crișan (în spate la Gionelli) are program non-stop. Telefon: 253794. Cabinetul din B-dul Revoluției nr. 62, ap. 17. Zilnic: 8-12, 14-20. Telefon: 256.665.

Și Cabinetul Stomatologic din Calea Victoriei nr. 7 A asigură zilnic urgențe, inclusiv sâmbăta, între orele 10-15. Telefon 095.565.622.

Cabinetul stomatologic din B-dul Revoluției nr. 95, etajul I, asigură urgențe, zilnic între orele 8-14, telefon 282184.

ÎNTRERUPERI DE CURENT

Miercuri: Calea Aurel Vlaicu Bl. Z 28, Școala Generală nr. 6, Complex Fortuna (9-15), str. Mărășești (9-13).

ADMINISTRAȚIA FINANCIARĂ

Administrația Financiară a municipiului Arad: Asistență contribuabili (impozitul pe venitul global) - telefon 280633, 280733, int. 199 între orele 8,00-12,00. Informații suplimentare la www.finantearad.ro

TELEFON DE URGENȚĂ LA POLIȚIE: 955

Noul număr de centrală telefonică al I.J.P. (Inspectoratul Județean de Poliție) Arad: 207.100.

ADEVĂRUL
COTIDIAN INDEPENDENT ARAD

Editor: S.C. ADEVĂRUL Arad S.R.L.

COD FISCAL R 1681938 ● COD SICOMEX 19.604 ● CERTIFICAT J 02/1886 / 31 X 1991 ● COD SIRUES 020956601 ● ISSN 1220 - 7489

Redacția și administrația: 2900 Arad, Bd. Revoluției nr. 81. Telefoane: SECRETARIAT - 281802, fax 280655, 280625; ADMINISTRAȚIE - CONTABILITATE - 281797; MICA PUBLICITATE - 210775; MAREA PUBLICITATE - 280904; CLUBUL PRESEI - 280989.

Consiliul de administrație: președinte - **DOREL ZĂVOIANU,** telefon 281802, 280625; vicepreședinte - **MIRCEA DORGOȘAN,** telefon 281802, 280625; **membri: NICU COJOCARU,** telefon 280904; **MIRCEA CONTRAȘ,** telefon 280854, **LIZICA MIHUȚ**, telefon 280070, **ȘTEFAN TABUIA,** telefon 281855, **MIRCEA ȚÎȘCĂ**, telefon 280904.

Colegiul de redacție: MIRCEA CONTRAȘ (redactor-șef); **MARCEL CANCIU** (șef secție foto), telefon **281701; ALEXANDRU CHEBELEU** (șef secție sport), telefon **281701; NICU COJOCARU** (șef secție publicitate) telefon/fax: **280904; GABRIELA GROZA** (secretar general de redacție), telefon **280854**; **VASILE FILIP** (șef secție cultură-învățământ-tineret), telefon **281855; 280003; IOAN IERCAN** (șef secție politică), telefon **280943; DORU SAVA** (șef secție social-economic), telefon **281738; ȘTEFAN TABUIA** (șef secție actualități), telefon **281855; 280003; DOREL ZĂVOIANU** (președinte al Consiliului de administrație), telefon **281802, 280625.**

Tiparul executat la S.C. MEDIAGRAF S.A. ARAD, str. Feleacului F.N., telefon 250902, fax 250920

„Adevărul" poate fi citit și pe Internet la adresa http://adevarul.arad.ro

ECHIPA DE SERVICIU

GABRIELA GROZA — secretar de redacție

Bianca Felea, Ioan Leac, Adela Pop, Ramona Vidulescu — tehnoredactare computerizată

Doina Jurcă, Radu Muntean, Aurica Telcian, Dacian Toduța — corectură

Cursul valutar*

- VALORI ÎNREGISTRATE IERI, 18 FEBRUARIE 2003

Denumirea valutei	BNR	BCR		BRD		Banca Transilvania		Banca Românească		Banca Romexterra	
		C	V	C	V	C	V	C	V	C	V
Euro	34998	34851	35598	34880	35280	34900	35350	34587	35358	34900	35400
Dolar S.U.A.	32638	32550	32850	32540	32840	32200	32780	32520	32895	32400	32900
Forint	142	135	148	138	145	140	144	-	-	-	-

Biroul unic din Vama Nădlac

UN ALT SUBIECT DE DISPUTĂ ÎNTRE PREFECTURĂ ȘI CJA

Ieri, ședința Comisiei Operativ Consultative a avut ca prim subiect pe ordinea de zi situația ghișeului unic din vama Nădlac. În cursul săptămânii trecute, prefectul Dan Ungureanu a efectuat o vizită în zonă pentru a vedea cum decurg lucrurile de la înființarea noului ghișeu. În urma acestei deplasări, reprezentantul Guvernului în teritoriu a întocmit o listă cu toate problemele constatate.

Vicepreședintele CJ, Gheorghe Falcă, s-a arătat indignat de faptul că Prefectura nu a invitat și Consiliul Județean în această acțiune. În cele din urmă s-a aflat că, de fapt, Consiliul Județean a fost invitat și un reprezentant al acestuia a făcut parte din „delegația" care l-a însoțit pe Ungureanu...

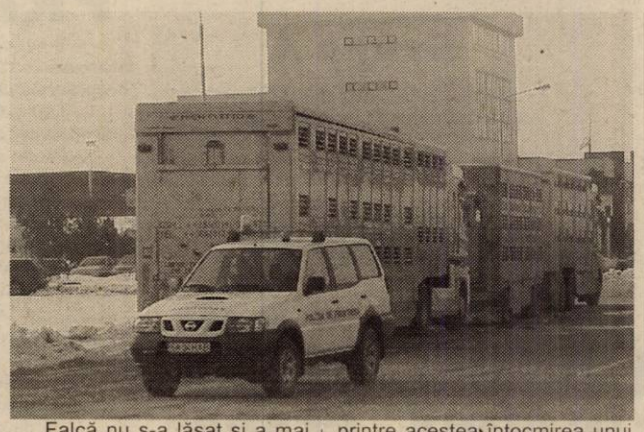

Falcă nu s-a lăsat și a mai precizat că în urmă cu două zile s-a întâlnit cu toți reprezentanții instituțiilor care funcționează în vamă și s-a stabilit un plan de măsuri ce se vor lua în perioada imediat următoare. Amintim printre acestea întocmirea unui caiet de sarcini pentru un sistem de ecologizare, specificarea numelui firmei pe chitanțe ce se eliberează în vamă, fluidizarea traficului în zonă prin reducerea timpului pierdut cu schimbarea turelor de lucru și dirijarea trenurilor de marfă prin vama Vărșand.

Tot legat de trenuri, viceprimarul Levente Bognar, prezent la ședință, a adus în discuție situația mașinilor grele care traversează orașul și staționează pe Calea Victoriei sau în zona benzinăriei O.M.W.

Răspunsul a venit prompt din partea Inspectoratului de Poliție: „Indisciplina șoferilor este de vină. Oricum, noi am elaborat un plan de lucru și vom acționa în consecință în acest sens."

Când vor interveni polițiștii nu se prea știe, asta spre disperarea cetățenilor care locuiesc în zonă și care sunt deranjați și zi și noapte de către șoferii „indisciplinați".

MADIANA POPESCU
FOTO: VIOREL MUSCA

Folosirea de explozibili fără autorizație

SANCȚIONATĂ CU ÎNCHISOAREA

Potrivit noilor modificări aduse Normelor tehnice de aplicare a Legii nr. 1261/1995 (modificată și completată prin Legea nr. 464/2001), agenții economici care desfășoară activități de deținere, experimentare, distrugere și folosire a materialelor explozive, au obligația ca până la 1 martie a.c. să-și reînoiască autorizațiile, iar cei care nu au să-și depună documentele pentru autorizare.

După această dată, unitățile controlate care nu și-au reînoit autorizațiile vor fi sancționate cu amenzi cuprinse între 1 milion și 10 milioane de lei, iar cei care nu posedă autorizație și folosesc explozive sunt pasibili de pedeapsa cu închisoarea de la 6 luni la 5 ani.

Autorizarea pentru acest gen de activități cât și controalele aferente intră în sfera de competență a Inspectoratului Teritorial de Muncă (ITM) Arad.

C. TRIF

CONTRACT DE MUNCĂ DE 30 DE MILIOANE

Controlul efectuat recent de către inspectorii Inspectoratului Teritorial de Muncă (ITM) la **S.C. EN-COM-IMPEX SRL** din Arad, s-a finalizat cu aplicarea unei amenzi de 30 de milioane de lei. Sancțiunea a fost aplicată pentru neîntocmirea în formă scrisă a unui contract individual de muncă, potrivit Legii nr. 130/1999 (cu modificările și completările anterioare). Pe lângă amendă, ITM a dispus măsuri de remediere a deficiențelor constatate.

C. T.

TREI MILIOANE AMENDĂ PENTRU O FARSĂ

***Dobândă Ilie* din Secusigiu a sunat disperat la Poliția Arad că i s-a furat mașina din Peco Aradul Nou.**

Lucrătorii Compartimentului furturi auto din cadrul Serviciului judiciar au demarat imediat o anchetă.

În urma cercetărilor s-a constatat că mașina lui Dobândă se afla într-un service, pentru reparații.

Pentru că a alarmat aiurea organele de poliție, Ilie Dobândă a fost amendat cu suma de trei milioane de lei.

CĂLĂUZĂ BIHOREANĂ ȘI MOLDOVENCE RETURNATE

La P.T.F. Vărșand s-au prezentat pentru ieșirea din țară două persoane de sex feminin, care s-au legitimat la controlul de frontieră cu pașapoarte românești.

Din studiul documentelor, polițistul de frontieră a constatat că acestea sunt falsificate prin înlocuirea fotografiei. Din cercetările efectuate au fost stabilite următoarele:

● Isidora I., de 17 ani, domiciliată pe raza județului Neamț, a fost returnată din Italia în cursul lunii ianuarie 2003, pentru ședere ilegală, în urma returnării aplicându-i-se interdicție de a mai călători în străinătate pe o perioadă de patru ani. Dorind să ajungă iar în Italia, pentru a-și găsi un loc de muncă, a apelat la serviciile unui bărbat care, în schimbul sumei de 500 EURO, i-a procurat pașaportul falsificat. Susnumita s-a dovedit a fi foarte insistentă în încercarea ei de a ajunge în Italia, la mijlocul lunii ianuarie a.c., prezentându-se la ieșirea din țară prin P.T.F. Turnu cu pașaportul personal, pe care nu l-a predat organului emitent, odată cu aplicarea interdicției. Polițiștii de frontieră arădeni i-au reținut pașaportul, „ajutând-o să intre în legalitate", însă aceste măsuri s-au dovedit a fi insuficiente, așa cum rezultă din cele prezentate mai sus.

● Sofia L., de 28 ani, din Galați, a fost returnată și ea din Italia în luna septembrie 2002 pentru același motiv, aplicându-i-se interdicție de a mai călători în străinătate pentru un an. A apelat la serviciile unui necunoscut, care i-a procurat documentul falsificat contra sumei de 1200 USD. Și ea dorea să ajungă în Occident.

Celor două le-a fost întocmit dosar penal pentru săvârșirea infracțiunilor de fals privind identitatea, complicitate la fals material în înscrisuri oficiale și tentativă de trecere ilegală a frontierei de stat.

„În urma cercetărilor a fost reținut și Iosif D., de 26 ani, din Oradea, cel care le-a transportat până la frontieră cu autoturismul proprietate personală, cu toate că avea cunoștință despre faptul că pașapoartele sunt falsificate. Capătul de linie era Italia, unde fetele urmau să-i plătească pentru transport suma de 400 EURO, fiecare.

Lui Iosif D. i-a fost întocmit dosar penal pentru săvârșirea infracțiunii de călăuzire în vederea trecerii ilegale a frontierei de stat", ne-a mai informat subinspectorul **ROBERT IUDT**, purtătorul de cuvânt al Inspectoratului Județean al Poliției de Frontieră Arad.

După gratii

Un arădean de 26 de ani a fost introdus la răcoare de către polițiști, unde va sta un an și jumătate.

Stăniș Iosif a primit această pedeapsă din partea instanței de judecată pentru săvârșirea infracțiunii de ultraj contra bunelor moravuri.

NUMERE FALSE

Aproape că nu este zi ca șoferii să nu încalce grav regulamentul circulației.

Știucă Gheorghe, de 57 de ani, din Arad a făcut-o și el, iar acum trebuie să dea cu subsemnatul la Poliție. Asta pentru că a condus pe drumurile publice un autovehicul neînmatriculat și cu număr fals.

Conform unei noi Hotărâri de Guvern

SE SUBVENȚIONEAZĂ MOTORINA PENTRU PRODUCĂTORII AGRICOLI

Prin Hotărârea de Guvern nr. 109/2003, privind sprijinirea producătorilor agricoli în vederea achiziționării de motorină în anul 2003, cu finanțare de la Bugetul de Stat, producătorii agricoli vor primi o alocație sub formă de subvenție pentru motorina utilizată la lucrările agricole. Această subvenție este de 3600 lei pe litru de combustibil și se acordă tuturor proprietarilor sau deținătorilor de pământ, indiferent de forma de organizare, de suprafață, fie că este vorba de sectorul vegetal sau zootehnic, înaintea începerii lucrărilor.

Beneficiarii acestor subvenții sunt: ***proprietarii de terenuri agricole pe care le exploatează direct; crescătorii de animale și/sau păsări; societățile agricole cu personalitate juridică și asociațiile familiale; societățile comerciale cu profil agricol; arendașii care au încheiat contracte de arendare în condițiile prevăzute de Legea nr. 16/1994; institutele și stațiunile de cercetare - dezvoltare și învățământ cu profil agricol; concesionarii de terenuri agricole; exploatații agricole constituite în baza Ordonanței de Urgență a Guvernului, nr. 108/2001 privind exploatațiile agricole.***

Iată câteva dintre lucrările efectuate în domeniul vegetal și litrii de combustibil acordați: pentru arat 26 l/ha; pregătit teren 5 l/ha, amendamente 3,5 l/ha, iar pentru transport tehnologic 6 l/ha.

Pentru zootehnie: încărcat gunoi din paltformă 7 l/oră; încărcat baloți și furaje 2,6 l/oră; încărcat furaje concentrate 2,6 l/oră; evacuat gunoi cu pompa locatar 4,62 l/oră; tasat siloz de suprafață 10 l/oră; transport (furaje, animale, produse animaliere) 4,5 l/oră.

FOTO: VIOREL MUSCA

Cei interesați se vor prezenta începând de azi la inginerii de la centrele agricole din zona în care locuiesc, unde vor completa o cerere tip, care va fi verificată de inginer, iar apoi avizată de Primărie. În baza cererilor, Direcția Agricolă va emite o adeverință care trebuie să conțină (nume, prenume, cantitatea de combustibil și valoarea alocației), după care va fi preluată de agricultori tot de la primăriile unde au fost depuse anterior cererile. Cu adeverințele, beneficiarii se vor adresa unităților Petrom care vor livra prin depozitele și stațiile de distribuție a motorinei, atât din muncipiu cât și din județ, necesarul de combustibil pentru efectuarea lucrărilor agricole.

Neefectuarea lucrărilor agricole pentru care s-a beneficiat de alocație sau folosirea motorinei în alte scopuri decât cel prevăzut de această hotărâre, consitutie contravenție și se sancționează cu amendă de la 15.000.000 lei la 20.000.000 lei.

MIHAELA GOGOTA

FOC DE LA O LUMÂNARE NESUPRAVEGHEATĂ

Un incendiu soldat cu o victimă s-a produs la gospodăria nr. 4 de pe strada Henri Coandă din Arad. Focul s-a produs la o magazie de lemne aflată în curtea imobilului, din cauza unei lumânări aprinse nesupravegheată. Pompierii au fost sesizați de către proprietar - *Marian Covaciu*. Aceștia s-au deplasat la fața locului cu o autospecială cu apă și spumă și s-au luptat cu flăcările timp de aproape o oră.

Focul a mistuit magazia pe o suprafață de 20 de metri pătrați, o construcție din lemn în proporție de 80 la sută, patru metri pătrați de lemne de foc, mobilă de bucătărie și câteva butoaie din plastic.

Valoarea pagubelor se ridică la peste 15 milioane de lei. Bunurile salvate au fost estimate la aproximativ 250 milioane de lei.

În magazie se afla *Gheorghe Crișan* - o rudă a proprietarului. Acestuia flăcările i-au provocat arsuri de gradul I. Victima a fost transportată la Spitalul Județean.

N. BODRAN

PAZA BUNĂ...

La începutul lunii februarie, autori necunoscuți au sutras autoturismul VW Passat cu numărul de înmatriculare B-36503-04/12. Mașina a fost furată de pe strada ... Prieteniei din Arad.

Zilele trecute, tot autori necunoscuți au furat un alt autoturism VW Passat, cu numărul de înmatriculare B-42483-05/04. De data aceasta, mașina era parcată pe Calea Aurel Vlaicu.

Ambele mașini sunt proprietatea S.C. „COM PORSCHE LEASING ROMÂNIA" SRL, fiind folosite de beneficiarii ei din municipiul Arad. Până când va prinde hoții, Poliția Arad atrage atenția deținătorilor de autoturisme de fabricație recentă și cu valoare mare, achiziționate de la societăți de leasing, să aibă grijă unde își parchează mașinile noaptea... Ca să nu se trezească fără ele!

O nouă ședință extraordinară la CLM Arad

ÎN DISCUȚIE - SITUAȚIA CET ARAD

Pentru joi, 20 februarie, 11 consilieri municipali din Opoziție au convocat o ședință extraordinară la CLM, în care este trecut un singur punct pe ordinea de zi. Este vorba de proiectul de hotărâre privind constituirea unei comisii de analizare a contractului încheiat între CLM Arad și Centurymarc SUA, în privința CET Arad.

Convocatorul de ședință a fost semnat de către țărăniștii Ovidiu Marian, Marcel Chișcan, Nicolae Mladin, Ciprian Zolotar, liberalii Valentin Paul Neamț, Gavril Popescu, Doru Sever Puia, Tiberiu Dekany, pediștii Gheorghe Huțiu, Mariana Faur și de către peremistul Adrian Mureșan.

Reamintim că ieri, primarul Dorel Popa a dispus și el înființarea unei comisii de control la CET Arad. Din „comisia primarului" va face parte și un reprezentant al Guvernului.

N. O.

Liga Campionilor

Aseară, s-au reluat întrecerile fazei secunde a grupelor Champions League. Iată rezultatele:

Grupa A

- F.C. Barcelona - Inter 3-0
- Bayer Leverkusen - Newcastle Utd 1-3

Grupa B

- Arsenal - Ajax 1-1
- AS Roma - Valencia 0-1

NELINIȘTILE PRIMARULUI

– Îl cunoaște cineva pe primarul din Arad?, întreabă G. W. Bush pe colaboratorii săi. Toți ridică neputincioși din umeri.

– Dar pentru ce trebuie să-l cunoaștem?, îndrăznește cineva să întrebe.

– Pentru că doresc să-l invit personal la dejunul de rugăciune pe care, după cum știți, îl voi ține la începutul lunii februarie.

Consilierii se agită și întreabă în stânga, în dreapta de primarul de Arad. Cineva își amintește că în Israel există un oraș Arad, așa că îl sună pe Ariel Sharon, premierul Israelului. Acesta se interesează, dar locul de primar de Arad este vacant. Încearcă la Tony Blair, la Berlusconi, dar nimeni nu știe de el.

– Nu-l găsim. Nu știm de unde să-l luăm, se scuză consilierii.

– Vă dau eu ideea. În România s-a format de curând Partidul Național Anticorupție, poate cunosc ei ceva.

Au noroc. Îl găsesc pe primarul din Arad căruia îi transmit personal invitația din partea domnului Bush.

La dejunul de rugăciune, domnul președinte, de cum intră în sală, întreabă:

– Unde este primarul de Arad?

– Aici, domnule președinte.

– Toți mi-au spus de eficiența activității dumitale. Te rog vorbește cu domnul Chirac, președintele Franței, să fie de acord cu o intervenție unită în Irak.

Primarul s-a întors la Arad, și-a amintit că l-ar putea contacta pe președintele Franței prin consulul statului Guineea, care își are sediul în Arad.

Culmea, pe consul nu-l mai găsește, că a fost ridicat între timp de PNA. Acum primarul, cu misiunea neîndeplinită, fluieră a pagubă, se gândește să ia legătura prin Grecia, are el o afacere bună pentru Arad, sau prin Parktronic, pentru a interveni prin cancelarul Schroeder, la dl. Chirac. S-a gândit chiar că are în păstorire un credincios pe care-l cheamă Iacob Chiriac. Dar, durere! Nu e rudă cu președintele Franței. Singura soluție la care se gândește, e drept cu neliniște, este să-i abordeze pe cei din PNA.

D. Z.

N. A.: Astfel a ajuns pastorul nostru renumit pe plan internațional ca fost „popă din Zărand".

Senatorii PSD vor să îl dea în judecată pe C.V. Tudor

Liderul grupului PSD din Senat, Ion Solcanu, a declarat, ieri, că senatorii social-democrați își mențin intenția de a-l acționa în judecată pe președintele PRM, Corneliu Vadim Tudor, ca urmare a afirmațiilor făcute de acesta, luni, potrivit cărora PSD este un partid "de tip mafiot".

Potrivit liderului PSD, comisia urmează să se pronunțe dacă Vadim Tudor poate fi acționat în justiție sau dacă vor fi luate unele măsuri la nivel de ordine interioară.

Solcanu a afirmat că, potrivit Regulamentului, senatorului PRM i se poate interzice, pentru o perioadă, participarea la lucrările acestei Camere.

Conform Regulamentului Senatului, comportamentul injurios sau calomniator la adresa unui parlamentar sau a altui demnitar în ședințele de plen, de comisii sau de birou, ori în afara acestora, dar cu privire la exercitarea mandatului de senator, constituie abatere de la deontologia parlamentară.

Abaterea poate fi sancționată cu avertisment, chemare la ordine, retragerea cuvîntului, îndepărtarea din sală pe durata ședinței sau interzicerea de a participa la lucrările Senatului pe o perioadă de maximum 30 de zile calendaristice.

Regulamentul mai stipulează că abaterile grave sau repetate, care implică aplicarea sancțiunii de interzicere a participării la lucrările Senatului, se constată de Comisia juridică, de numiri, disciplină, imunități și validări, la sesizarea unui grup parlamentar sau a unui senator.

„Cina cea de taină" a PSD

PREFECTUL UNGUREANU SAU „UN SURÂS ÎN PLINĂ... SEARĂ"

„Ziua plină" de ieri a PSD Arad, după ce a început cu o conferință de presă care era de așteptat să fie fulminantă, însă nu a fost, s-a încheiat aseară cu o întâlnire a unei părți a Delegației Permanente. Cu toate că „omerta" a funcționat ireproșabil, am reușit să aflăm, după mai bine de două ore de așteptare, că singurul punct discutat la întâlnire a fost informarea unor membri ai Delegației Permanente care nu știau ce s-a întâmplat la București la întâlnirea cu Adrian Năstase. Nici Dorel Popa, nici Rodica Borza, nici alți participanți la întâlnire nu au scos un cuvințel asupra celor discutate. Excepție au făcut Edeleni Coloamn, președintele organizației municipale, care ne-a spus că a fost o informare și prefectul Dan Ungurenau care, la toate întrebările pe care i le-am pus, ne-a răspuns, foarte zâmbitor, că „mă bucur că am participat la această întâlnire". La întrebarea „vă bucurați că ați fost invitat, au vă bucurați că ați venit?", răspunsul prefectului a fost un surâs pe care ar putea fi geloasă până și enigmatica Gioconda. ● Oricum, ceea ce am observat după încheierea ședinței a fost împărțirea pe „celule" a participanților, care s-au îmbarcat în autoturisme și s-au îndreptat spre direcții necunoscute. Ne-a frapat faptul că Attila Duka și Constantin Buzatu nu au făcut „pereche" cu nimeni, fiind singurii care nu erau „zâmbăreți". Absolut fără nici o insinuare, ne-am amintit că dimineață, la conferința de presă, președintele Dorel Popa vorbea despre „omogenizarea echipei de conducere, având în vedere faptul că la PSD au „intrat" PFD '89, PNR, ApR etc. Or, Attila Duka a fost un exponent al PFD '89 (mai pe românește, partidul revoluționarilor), iar Constantin Buzatu provine de la PNR (fostul partid al lui Măgureanu).

SIMION TODOCA

Încă o victimă a frigului

Ieri după-amiază, serviciul de Ambulanță a fost solicitat în zona Gării CFR Arad, pentru a ridica un cetățean care înghețase de frig. Acesta, cu vârsta apropiată de 50 de ani, nu avea nici un act de identitate asupra sa și a decedat la scurt timp după ce a fost transportat la spital.

MIERCURI, 19 FEBRUARIE 2003

TVR 1

7,00 Jurnal
7,30 Bună dimineața, România!
10,15 Teleshopping
11,00 Profesioniștii - rel.
11,50 Cu ochii-n 4 - rel.
12,20 Dragoste și răzbunare - s. rel.
13,15 Pasiuni - s.
14,00 Jurnalul de prânz
14,30 Oameni ca noi
15,00 Bucuriile muzicii
16,00 Panorama
17,05 Sara - s.
17,50 Dragoste și răzbunare - s.
18,45 Dragon Ball Z - d.a.
19,00 Jurnal. Meteo. Sport
19,50 Avanpremieră. Eurovision
20,00 Coșmar în plină zi - acțiune, SUA, 1998
21,50 Seara bună!
23,00 Jurnal de noapte
23,30 Nocturna artelor
0,30 Țapul ispășitor - thriller, SUA, 1998
2,30 Știri - rel.
3,30 Magnum - s.

TVR 2

7,05 Desene animate
8,00 Arta apărării - rel.
8,30 Sabrina, vrăjitoarea adolescentă - s.
9,00 Prietenii lui Piticot
10,00 Eurovision 2003 - rel.
10,15 Tradiții - rel.
11,15 Aventurile lui Chuck Finn - s.
11,45 Puterea vieții - s.
12,15 Tonomatul DP2
13,45 Desene animate
15,10 Toți, împreună
16,00 Atlas - rel.
16,40 Teleshopping
17,00 Zona crepusculară - s.
17,30 Banatica (emisiune în limba maghiară)
18,00 Rural XXI
18,30 Pe drumul Banatului
19,00 Preluare Jurnal de pe Canalul România 1
19,45 Știri regionale
20,00 Sandra și ai ei - s. (12)
21,00 Știri
21,10 Eurovision 2003 - În spatele ușilor închise
21,35 Vorbești de lup și ... - f. SUA, 1998
23,25 Cauza și defectul
0,30 Știri

PRO TV

7,00 Teo - rel.
7,55 Omul care aduce cartea
8,00 Știrile Pro TV - Ziarul dimineții tale
9,30 Tânăr și neliniștit - s. rel. (AP)
10,30 Fotbal. Liga Campionilor UEFA - rel.
12,35 Învață engleza cu Victor
12,55 Știrile PRO TV
13,00 ProMotor - rel.
14,00 Părinți la Hollywood - s. ultimul episod (AP)
14,30 Jesse - s. (AP)
15,00 Misterele planetei albastre - s. (AP)
16,00 Tânăr și neliniștit - s. (AP)
17,00 Știrile Pro TV
17,45 Teo
19,00 Știrile Pro TV
* Sport
* Vremea
19,45 Scorpionul roșu - thriller, SUA, 1994
21,45 Fotbal. Liga Campionilor UEFA: Manchester United - Juventus Torino (repriza I)
I Știrile Pro TV
22,45 Fotbal. Liga Campionilor UEFA: Manchester United - Juventus Torino (repriza II)
23,45 Rezumat UEFA
0,45 Știrile Pro TV
1,00 Misterele planetei albastre - s. rel. (AP)

TV ACASĂ

6,00 Intrusa - s. rel. (AP)
7,00 Perla, cărările iubirii - s. rel. (AP)
8,15 Povești adevărate - rel.
9,00 Căsuța poveștilor - rel.
9,15 Îngerașii - s. rel.
10,15 Secretul iubirii - s. rel. (AP)
11,15 De 3 x femeie - rel. (AP)
12,15 Clona - s. rel. (AP)
13,15 5' shopping - rel.
13,20 Dragoste și putere - s. rel.
13,45 Seducție - s. (AP)
14,45 Dădaca - rel.
15,30 Taina din adâncuri - s. (AP)
16,45 Intrusa - s. (AP)
17,30 Doctorul casei
17,40 Îngerașii - s.
18,40 Perla, cărările iubirii - s. (AP)
19,30 Povești adevărate
20,00 Secretul iubirii - s. (AP)
21,00 De 3 x femeie (AP)
22,00 Clona - s. (AP)
22,55 ProMotor
23,00 Dragoste și putere - s.
23,30 Povești adevărate - rel.
0,00 Taina din adâncuri - s. rel. (AP)

HBO

8,00 **Un simplu caz de crimă** - comedie neagră, 1999 (12)
9,35 007 - Lumea nu e de ajuns - f. 1999 (12)
11,45 Pavilionul femeilor - dragoste, 2000 (12)
13,40 La graniță - scurt-metraj
14,00 Țeparii - comedie, 2000 (12)
15,25 Oscar - comedie, 1991
17,15 La veterinar - dramă, 2002
18,55 Petrecere în parc - concert, Anglia, 2002
21,00 Schimb de vieți - dramă, 2000 (12)
22,50 Sade - dramă, Franța, 2000 (16)
0,25 Nu mă cheamă Gary - dramă, 1999 (16)

PRIMA TV

7,00 În căutarea dreptății - s. rel.
8,00 Video star
12,00 Desene animate
12,30 Levitza prezintă - rel.
13,00 Vrei să fii miliardar? - rel.
15,00 Impact - rel.
15,30 În familie - s. rel.
16,00 În căutarea dreptății - s. (AP)
17,00 Detectivi de elită - s. (AP)
18,00 Focus
19,00 Impact (AP)
19,30 Vânătoarea comorilor - s. (AP)
20,30 În familie - s.
21,00 Cronica cârcotașilor
23,00 Focus plus
23,30 Detectivi de elită - s. rel.
0,25 Clip Art - rel.
0,30 Clubbing Show
0,37 Vânătoarea comorilor - s. rel.
1,30 În familie - s. rel.
2,00 Focus plus - rel.

ANTENA 1-TV ARAD

7,00 Observator
8,00 Cafeaua cu sare
9,00 Știri TVA - rel.
9,30 Moneasa de Sf. Valentin - rel.
10,00 Zile din viața noastră - s. rel.
11,00 Millagros - s.
13,00 Știrile amiezii
13,15 Din dragoste - rel.
15,00 (AP) Cei șapte magnifici - s.
16,00 Emisiune în limba germană
16,25 Publicitate, Promo
16,30 Știri TVA
17,00 Știri
17,30 (AP) Babilonia
19,00 Observator
* Sport * Meteo
20,00 Profetul - acțiune, SUA, 1999
21,57 Publicitate, Promo
22,00 Observator
22,15 Știri TVA
22,30 Marius Tucă Show
23,30 (AP) Bob - s.
0,00 Observator - rel.
1,00 Babilonia (AP) - rel.

TVR Internațional

7,30 Bună dimineața
10,40 Fabricat în România
11,35 Iartă-mă!
12,35 Antidot la uitare
13,05 TVR Craiova
14,25 Eveniment
15,35 Călătorind prin țară
16,00 Oameni ca noi
16,25 Viva la muzica!
17,50 Seară bună!
19,05 Meridianul Craiova
19,40 Antidot la uitare
20,05 Misiune permanentă
20,30 Ecologica
21,30 Jurnal
22,00 Lumea și noi
22,30 Nocturna artelor
23,30 Fabricat în România
0,00 News

B1 TV

6,10 Fox News
7,10 Calendar ecumenic
7,15 Espresso
10,30 Fan X
12,25 Calendar ecumenic
12,30 Știri
13,00 Nașul - rel.
14,30 La Strada - rel.
15,30 Fan X
15,45 Fotbal - rel.
17,15 La Strada
17,45 Beverly Hills, 90210 - s.
18,45 Știri
20,00 Film
21,30 Ediția de noapte
22,00 Nașul
23,30 Beverly Hills, 90210 - s. rel.
0,30 La Strada - rel.
1,00 Știri - rel.

TELE 7 ABC

7,35 Șapte știri - rel.
8,05 Serial pentru copii
9,30 Videoclipuri
10,45 Chestiunea zilei - rel.
11,00 Doc.
13,00 Chestiunea zilei
13,10 Videoclipuri
13,30 Alo, Florin! - rel.
16,00 Sifonarul îndrăgostit - s. rel.
17,00 Doc.
18,00 Cântăreții străzii
18,30 Secretele succesului
19,10 Chestiunea zilei
19,20 Șapte știri
20,00 Sifonarul îndrăgostit - s.
20,50 Chestiunea zilei
21,00 Alo, Florin!
23,45 Șapte știri
0,00 Alo, Florin! - rel.

REALITATEA TV

6,45 Trezirea la realitate
10,00 Știri în limba engleză
10,15 Economia
11,00 Jurnal
12,15 În fața națiunii
14,15 Ca să ai idei
15,15 Întâlniri
16,00 Jurnal
17,15 Tranșant cu Mădălin Ionescu
19,15 În centrul atenției
20,15 Vectorul Cristoiu
21,00 Jurnal
21,45 În fața națiunii cu Adriana Bahmuțeanu
23,00 Jurnal
0,00 English News

Redacția Adevărul nu își asumă răspunderea pentru modificările ulterioare intervenite în programele TV

Trădare în PNȚCD

LANSAREA ACȚIUNII POPULARE DEZBINĂ ȚĂRĂNIȘTII ARĂDENI

Lansarea oficială a Acțiunii Populare, la Arad, ce va avea loc mâine, orele 15,00, la Hotel Central, este de natură să producă surprize pe scena politică arădeană. Conform celor declarate de fostul deputat țărănist arădean Radu Ghidău, care este inițiatorul organizării acțiunii Populare în Arad, la actul fondator al acestei formațiuni au subscris următorii oameni politici: Petrică Horga - consilier județean PNȚCD, Mircea Vamoșiu - președinte UFD, Cristian Ilea, fost viceprimar al Aradului în perioada 1992-1996 și medicul Voicu Văgălău.

Având în vedere faptul că la nivel național, PNȚCD a exclus din rândurile sale pe cei care au aderat la Acțiunea Populară (n. n. Ioan Mureșan, Traian Decebal Remeș, Mugur Ciuvică), ne-am adresat domnului consilier județean al PNȚCD Arad, Petrică Horga, care se află într-o situație similară.

„Nu cred că voi fi exclus"

Petrică Horga ne-a declarat: **„Deocamdată Acțiunea Populară este o organizație civică, care împărtășește ideile de dreapta. Este normal să mă regăsesc într-o formațiune care are aceste valori la fel ca și PNȚCD. Nu cred că voi fi exclus din PNȚCD, deoarece Acțiunea Populară nu este un partid politic."**

Pentru a cunoaște și poziția organizației județene a PNȚCD Arad față de atitudinea consilierului județean țărănist, Petică Horga, ne-am adresat președintelui Claudiu Cristea.

„Calitatea de membru PNȚCD este decisă de Delegația Permanentă"

Claudiu Cristea consideră că **„PNȚCD Arad va discuta în cadrul Delegației Permanente (la începutul lunii martie), situația membrilor care se înscriu în asociații civice cu caracter politic, așa cum este Acțiunea Populară. Domnul Petrică Horga face parte din această categorie. Deocamdată, în Arad, PNȚCD are probleme mult mai importante, care privesc soarta comunității."**

P. S. Ultima oră

Conform anumitor surse care doresc să-și păstreze anonimatul, am aflat că mai mulți președinți de filiale din județ ai PNȚCD vor adera la Acțiunea Populară.

DANIEL ALBU

NEVOIA DE TRANSPARENȚĂ

În cursul zilei de luni, staff-ul PSD Arad s-a întâlnit la București cu conducerea centrală a partidului de guvernământ. Tot în cursul zilei de luni, vicepreședintele PSD Arad, cunoscutul om de afaceri arădean George Medințu a intrat în vizorul Parchetului Național Anticorupție.

Având în vedere importanța celor două evenimente, în cursul zilei de ieri majoritatea mass-media centrale și locale și-a deschis edițiile informative comentând pe marginea acestora.

Așa stând lucrurile, ne așteptam ca liderii PSD Arad să vină în fața opiniei publice cu informații sincere și la obiect, tocmai pentru a elimina orice urmă de suspiciune. N-a fost să fie așa și spre surprinderea noastră, declarațiile oficiale au fost atât de șterse, încât am crezut că liderii PSD Arad au stat **aproape două ore** la taclale cu premierul Adrian Năstase, vorbind despre lipsa baronilor, despre strângerea cotizației și despre cumpărarea sediilor de partid. „Nu sunt probleme deosebite", glăsuiește comunicatul oficial venit pe Mediafax... Mai mult, conferința de presă organizată la sediul PSD Arad ieri, la ora prânzului, a durat exact... un sfert de oră.

Având în vedere cele arătate mai sus, în lipsa unor explicații oficiale am încercat să aflăm pe alte căi despre ceea ce s-a întâmplat la București.

1. Din câte am aflat **din surse interne**, președintele PSD Arad a fost cam urechiat de către liderul partidului de guvernământ, premierul Adrian Năstase.

2. A fost abordată inclusiv problema vicepreședintelui George Medințu, iar explicațiile d-lui Edeleni Coloman privind demisia de vineri seara a cunoscutului om de afaceri, din PSD, este doar o reminiscență de dinaintea lui 1989. Doar Ceaușescu nu accepta să fie trimiși în judecată membrii PCR...

3. Premierul este nemulțumit de campania de strângeri de semnături pentru demiterea primarului municipiului Arad (în prezent peste 7000) deoarece acest lucru afectează imaginea partidului și arată că nu neapărat demnitarii județului au ceva împotriva primarului, ci tocmai cetățenii Aradului.

D. S.

„Referendumul - Dorel Popa" a scos țărăniștii în stradă

Ieri, în fața sediului PNȚCD Arad tinerii țărăniști au instalat un punct fix de strângere a semnăturilor pentru referendumul organizat de aceștia, în vederea demiterii primarului Dorel Popa.

Conform celor declarate de Gosmin Galu, președinte al Organizației de Tineret, punctul funcționează zilnic, între orele 12,00 - 16,00, urmând ca și alte puncte să fie instalate atât în piețe cât și în principalele zone aflate pe raza municipiului Arad. Vreau să vă spun că ieri, în decurs de două ore, cu tot frigul de afară au semnat pe listele pentru referendum 230 de arădeni, a specificat Cosmin Galu.

D. A.

Foto: V. MUSCA

Pe frig, țărăniștii se încălzesc cu demiterea lui Popa

FALCĂ, PEDIȘTII ȘI PESEDIȘTII NU SUNT DE ACORD CU IMPOZITUL AGRICOL

Gheorghe Falcă, vicepreședinte al PD Arad, a prezentat în cadrul conferinței de presă de ieri constatările pe care le-a făcut în ultima perioadă prin desele întâlniri cu cetățenii din mediul rural legate de agricultură. Astfel, ideea de a strânge semnături, de către Partidul Democrat, pentru reducerea impozitului extravilan a fost pozitiv percepută în județ. Conform celor declarate de Gheorghe Falcă, au semnat pe liste și membri ai altor partide inclusiv din rândurile PSD. Liderul democrat a ținut să transmită un mesaj parlamentarilor PSD, atât locali cât și din țară, pentru a contribui la retragerea impozitului agricol și acordarea de subvenții pentru agricultură.

În altă ordine de idei, vicepreședintele democrat a anunțat că, vineri, se va întruni Consiliul de Coordonare județean al PD Arad. Pe ordinea de zi se află prezentarea raportului de activitate, alegeri pentru funcțiile vacante din biroul județean.

De asemenea, în cadrul întrunirii, democrații arădeni vor adopta o rezoluție, care să reflecte direcția politică a organizației PD Arad.

Așa cum în precedentele conferințe de presă ale PD Arad, au fost prezentați membrii noi, ieri și-a făcut intrarea în viața politică a democraților doamna Angela Borțoi, de profesie economist.

DANIEL ALBU

Pentru o bună activitate politică

TINERII DEMOCRAȚI ARĂDENI S-AU CLASAT PE LOCUL III

În cadrul primei ședințe din acest an a Colegiului Director al tinerilor democrați s-a realizat o analiză a activității organizațiilor din toată țara pe anul 2002. Analiza conducerii centrale a vizat dezvoltarea organizațiilor locale, participarea la întâlnirile la nivel național, aparițiile în mass-media și rezultatele campaniei antidrog. Astfel, Organizația de tineret a PD Arad s-a clasat pe locul III la activitatea politică pe anul 2002, situându-se după filialele din Alba și Caraș-Severin.

Președintele tinerilor democrați arădeni, Petru Doboș a declarat în cadrul conferinței de presă de ieri, că filiala pe care o conduce a obținut un punctaj mare la aproape toate capitolele.

D. A.

P. P. C. VREA SĂ FIE „POLUL POLULUI"

La conferința de presă de ieri a Partidului Popular Creștin (P. P. C.), președintele Eugen Vancu și-a exprimat regretul că, în urma presiunilor lui Victor Ciorbea, Fundația Hans Seidel a anulat reunirea tuturor partidelor creștin-democrate, programată să aibă loc la Sinaia. Întâlnirea ar fi avut ca scop tragerea unei concluzii referitoare la unificarea forțelor politice din România care se declară populare sau creștin-democrate. P. P. C. respinge ideea formării unui pol popular având-o în prim-plan pe Victor Ciorbea: **„A ne aduna în jurul unui mort, înseamnă priveghi și nu construire"**, spune Vancu.

Scandal!

Secretarul executiv Gheorghe Lászlo a oferit amănunte despre întâlnirea liderilor P. P. C. din Transilvania și Banat, desfășurată la Cluj-Napoca. Vasile Lupu i-a instruit pe liderii PPC, în urma repetatelor discuții cu Victor Ciorbea. Concluzia a fost că niciodată „nu va fi pace sub măslini", având în vedere faptul că pozițiile lui Ciorbea și Lupu sunt ireconciliabile. Mai mult, a fost aruncată o veritabilă sământă de scandal, Lászlo afirmând că Vasile Lupu a anunțat iminenta fuziune (termen, 1 martie) a PPdR cu P. P. C., Lupu bătând deja palma în acest sens cu Manole Odisei, care nu se știe dacă în acest moment este președinte al PPdR, având în vedere faptul că la Congresul de la Alba Iulia a fost ales arădeanul Ioan Gabor. Vom reveni cu amănunte asupra acestui veritabil „butoi cu pulbere". Cert este că PPC își arogă dreptul de a fi „coloana vertebrală" a oricărui partid popular rezultat în urma oricărei fuziuni, inclusiv aceea cu PNȚCD.

S. TODOCA

POLITICIANISM, POPULISM, DEMAGOGIE

(Urmare din pagina 1)

O stare care a început să fie alimentată și escaladată cu ocazia tuturor ședințelor CLM. Indiferent despre ce era vorba în ședințe, consilierii se împărțeau în două: putere și opoziție. Primarul Dorel Popa ținea cu orice preț să câștige fiecare dispută, iar consilierii opoziției făceau pe dracu-n patru să boicoteze orice venea dinspre Executiv. Indiferent că era bine sau rău.

Astfel, s-a ajuns în situația absolut condamnabilă că orice inițiativă era votată nu după necesitatea punerii ei în aplicare, ci după interese politice. Toate ședințele erau asortate cu un politicianism găunos, un populism lamentabil și o demagogie de prost gust.

Între Executiv și consilierii opoziției s-a deschis o prăpastie greu de trecut în condițiile actuale. Consilierii „au mușcat" la câteva din inițiativele primarului Dorel Popa. A se vedea așa-zisul contract cu CENTURYMARC sau cu firma Belsirim Automotive. Americanii nu au mai venit cu cele 200 milioane de dolari (o sumă absolut aberantă avansată de primar) și nici nu vor mai veni. Consilierii, câine-câinește, au acceptat gogorița, chiar dacă ulterior s-au deșteptat și ei și și-au dat seama că o asemenea sumă este de domeniul științifico-fantasticului. Apoi, au votat și afacerea Parktronic, în unanimitate - după cum scrie în documente - , după care s-au dezis de ce-au votat și au început în stil demagogic și populist să atace ... ce au votat.

Și fiindcă „au mușcat" în repetate rânduri, dar și pentru că și-au propus să-i facă opoziție lui Dorel Popa, au, n-au treabă, consilierii, *fără discernământ*, se opun *tuturor* inițiativelor Executivului. Ceea ce este o greșeală de neiertat. Și mă refer la împrumutul pe care Primăria voia să-l contracteze pentru a termina lucrările pe Cocorilor și pasajul din Micălaca. Am vorbit cu oameni de afaceri care mi-au spus că împrumutul era foarte avantajos și că ei și-ar fi dorit să împrumute bani în termenii respectivi și că, consilierii au făcut o gafă că s-au opus împrumutului. În același timp, am analizat toate cheltuielile bugetului pentru anul în curs pentru a mă convinge dacă ar fi fost posibil ca investițiile pentru Cocorilor și pasajul din Micălaca s-ar fi putut face din actualul buget și nu din împrumut. Nu era posibil, repet, din bugetul așa cum se prezintă el la ora actuală. Ca să iei bani pentru acele investiții din acest buget, ar fi însemnat să neglijezi ori învățământul, ori cultura, ori asistența socială, ori gospodărirea orașului sau altele. Nici măcar la aceste capitole nu sunt bani suficienți. Și atunci, una dintre soluții a rămas împrumutul. Sau emiterea de obligațiuni, cum propun alții. Este indiscutabil că în inițiativa cu CET Executivul a dat în bară. Și sistemul Parktronic are multe lacune care puteau fi evitate. CASAROM-ul este iarăși o inițiativă suspendată până la noi ordine. Așadar, inițiative eșuate sau semieșuate. Dar inițiativa cu împrumutul putea fi măcar privită în chip de dialog între Executiv și consilierii opoziției. Pentru că era o inițiativă demnă de luat în seamă. Și chiar votată.

Numai că între Executiv și consilierii opoziției nu mai există dialog, ci confruntare populistă, demagogică și politicianistă. Totul se rezumă la o confruntare oarbă de natură politică și toți împricinații caută cu lumânarea capital politic. Nu-i interesează cetățeanul, chiar dacă asta clamează prin toate mass-media, ci fug după capital electoral. Toți, fără excepție.

Sunt primul care își dorește o opoziție puternică, dar una direcționată pe probleme punctuale, altfel spus o opoziție la obiect, care să apere interesele cetățeanului, fiindcă astfel vine și capitalul politic. O opoziție încrâncenată și distructivă, ca și o putere desprinsă de realități și cu capul în nori sunt la fel de condamnabile.

Cu rare excepții, politicienii arădeni practică politicianismul, demagogia și populismul. Și, după încrâncenarea cu care se manifestă, sunt puține șanse ca politica arădeană să revină la normalitate.

CHIAR DACĂ TREC ÎN PROPRIETATEA LOR

CONSILIILE LOCALE NU SUPORTĂ CHELTUIELILE DIN SPITALE

În baza O. G. 70/2002, toate clădirile în care funcționează spitalele din țară urmau să intre în proprietatea și administrarea Consiliilor locale. Până la ora actuală s-a semnat protocolul în cazul unităților spitalicești din Lipova, Sebiș, Gurahonț și Sântana. În cursul zilei de astăzi se va încheia acest transfer în cazul spitalului din Chișineu-Criș. Spitalele Județean, respectiv cel de psihiatrie din Căpâlnaș sunt în stadiul de întocmire a documentației necesare.

Singurul primar care nu s-a arătat încântat de această preluare este primarul din Ineu, Ioan Mehelean. „Noi am efectuat o analiză complexă a cheltuielilor necesare pentru întreținerea spitalului și am constatat că acestea se ridică la aproximativ 3,8 miliarde lei. Din bugetul local nu ne putem permite aceste cheltuieli."

SPITALUL DIN GURAHONȚ

Dr. Dorin Lazăr, directorul Direcției de Sănătate Publică a precizat că aceste cheltuieli necesare în cadrul spitalelor vor fi suportate pe parcursul acestui an din bugetul Ministerului Sănătății. Abia anul viitor se vor aloca Consiliilor locale bani în acest scop.

Respectivele lămuriri l-au convins pe dl. Mehelean să se alăture celorlalți primari și să semneze protocolul de preluare a spitalului din Ineu.

M. POPESCU
Foto: ȘT. MATYAȘ

DE LA ÎNCEPUTUL ANULUI,

ARĂDENII AU CUMPĂRAT CERTIFICATE DE TREZORERIE DE 128 DE MILIARDE DE LEI

În acest an, arădenii au cumpărat certificate de trezorerie, puse în vânzare de către Ministerul Finanțelor, prin trezorerii, în valoare de 128 de miliarde de lei. Vânzările din emisiunile aflate în derulare în această lună se ridică la 33,5 de miliarde de lei. Arădenii mai pot cumpăra până la sfârșitul lui februarie certificate cu dobândă de 16,5% pe an, cu scadență la 90 de zile sau 180 de zile.

Certificatele de trezorerie se vând la toate trezoreriile din județ aflate în cadrul administrațiilor financiare din localitățile Arad, Pecica, Săvârșin, Gurahonț, Sântana, Pâncota, Nădlac, Lipova, Ineu, Curtici, Chișineu-Criș, Sebiș.

G. KNAP

După o zi de suspendare,

ACȚIUNILE SIF SE TRANZACȚIONEAZĂ DIN NOU

Luni, acțiunile celor cinci societăți de investiții financiare au fost suspendate de la tranzacționare pe Bursa de Valori București, din cauza informațiilor apărute pe piață privind controlul Curții de Conturi asupra activității SIF-urilor. Tranzacționarea acțiunilor SIF a fost reluată, însă ieri.

Despre această situație, președintele SIF Banat - Crișana, Ioan Cuzman, spune: „A fost o reacție firească a Bursei, atunci când apar informații care nu sunt clarificate. Lucrurile nu au o încadrare foarte clară în lege. Toate SIF-urile au făcut intervenții la Parlament, la Curtea de Conturi. Eu voi merge săptămâna viitoare la București pentru o discuție cu președintele Curții de Conturi".

Cuzman mai spune că scăderea prețului acțiunilor SIF B-C, de la 3900 la 2500 de lei, se datorează acestui control (despre care Dan Drosu Șaguna, președintele Curții de Conturi, spune că e o documentare). „Scăderea valorii acțiunilor nu se justifică prin altceva, pentru că rezultatele SIF Banat - Crișana sunt bune. De pierdut au acționarii noștri", adaugă Ioan Cuzman.

G. KNAP

SUFLUL DIN CEAFĂ

ACCENTE

Cele mai recente sondaje de opinie ni-l înfățișează pe Theodor Stolojan suflându-i lui Adrian Năstase în ceafă. Ba, dacă ținem seama că sondajele acceptă o posibilă eroare de trei la sută, s-ar putea foarte bine ca respectivii doi să „alerge" umăr la umăr. Egalizarea este surprinzătoare, pentru că Theodor Stolojan n-a șocat prin nimic, n-a avut ieșiri semnificative spre public, n-a dat nici o lovitură politică. De unde, atunci, acest salt în sondaje? Cum să explicăm faptul că liderul liberalilor și-a dublat cota în sondaje în doar o lună de zile?

Înainte de toate, se cuvine să constatăm că Adrian Năstase a pierdut circa zece procente. El a plătit astfel tribut ultimelor trei-patru luni de frământări, confuzii, derută. Cu voie ori ba, Năstase a zăpăcit electoratul. Soluțiile politice avansate de el s-au schimbat de la o zi la alta, dând impresia că nu știe ce vrea, că parcă își alege aceste „soluții" dând cu zarul. Această impresie a fost întărită de intervențiile lui Ion Iliescu, președintele sugerând că se vede obligat să-i facă temele de casă elevului slab pregătit. Că o fi fost slab pregătit, că n-o fi fost, publicul așa l-a perceput. Ceea ce înseamnă că Ion Iliescu are contribuția sa la căderea lui Năstase în sondaje.

Față în față cu imaginea unui premier și lider de partid (PSD) ezitant, molatec, incapabil de a-și impune un punct de vedere, neputincios și indecis în abordarea fenomenului corupție, românii au simțit o mare dezamăgire. Românului îi place conducătorul ferm, cu replici tăioase, dacă nu și cu acțiuni care să taie în carne vie. Tăios și votat peste așteptări a fost Vadim Tudor, tăios și bine plasat în sondaje este Traian Băsescu. Ei bine, un tăios, un om politic cu vorbă răspicată este și (sau mai ales) Theodor Stolojan. Spre deosebire de un Băsescu sau de un Vadim, Stolojan are și substanță. Fermitatea sa nu este descoperită. Stolojan dă românului ceea ce alți „tăioși" nu sunt capabili să dea. El oferă soluții, oferă excelente analize economice, românii îl ascultă și-și spun „Așa este!"! De aici, până la a răsări în mintea oamenilor că Stolojan este gospodarul cel mai indicat pentru a pune ordine în lucruri, pentru a scoate țara din impas, pentru a pune gospodăria românească în rând cu cele din lumea bună, nu mai este decât un pas.

Sigur, Stolojan are avantajul că stă în tribună și comentează de acolo, pe când a fi în teren, a fi în postura de „jucător" este cu totul altceva. Unii dintre adversarii săi politici țin chiar să-i amintească de lunile în care a fost premier ('91-'92) și de faptul că a lovit în agenții economici, confiscându-le valuta din conturi. Așa este, practica dă adevărata măsură vorbelor frumoase. Theodor Stolojan nu este însă un om incapabil de a depăși stadiul vorbelor. El ne-a convins de contrariu chiar în perioada cât a fost prim-ministru. A fost coerent, ferm, curajos și chiar abil. Țara a știut atunci că are premier, că are „conducător". Îmi amintesc că i-am regretat plecarea și chiar am scris ceva de genul „Mulțumim, domnule Stolojan!". Așa au simțit mulți români la acea vreme, așa simt poate și astăzi.

TRISTAN MIHUȚA

DOBÂNZILE BANCARE în vigoare la 18.02.2003

Denumirea băncii	Suma minimă (lei)		Dobânda (% pe an)													
			Persoane fizice						Persoane juridice							
	Persoane fizice	Persoane juridice	la vedere	Pe termen de (luni)						la vedere	Pe termen de (luni)					
				1	2	3	6	9	12		1	2	3	6	9	12
BCR (plata la scadență)	*	25.000.000	1	13	–	15	16,5	17	18	1	13	–	15	16,5	17	18
BRD	500.000	500.000	2	13	14	17	19	19,5	20,5	2	13	14	17	19	19,5	20,5
B. Transilvania	300.000	25.000.000	1,5	14	–	17	18	20	20	1,5	14	–	17	18	20	20
BancPost	500.000	500.000	1	13	–	17	19	19,5	20,5	1	13	–	16,5	18,5	19,5	20
Raiffeisen Bank	500.000	10.000.000	2	14	–	17	17	19	19	2	14	–	17	17	19	19
West Bank	500.000	10.000.000	1	14	16	18	19	20	20	1	14	16	18	19	20	20
Romexterra	1.000.000	50.000.000	1,5	15	–	18	19	20	19	2	15	–	18	19	20	19
B. Românească	500.000	15.000.000	1	15	–	17,5	19	19,5	19,5	1	15	–	17,5	19	19,5	19,5
B. Carpatica	500.000	50.000.000	1	14	–	17	19	20	19	1	14	–	17	19	20	19
C. C. Aurora	1.000.000	10.000.000	2	17	–	18	19	20	21	2	17	–	18	19	20	21
C. C. Phoenix	500.000	500.000	2	17	–	18	19	–	20	2	17	–	18	19	–	20
C. C. Mureșul	300.000	2.000.000	2	15	–	17	18	–	–	2	15	–	17	18	–	–

RECUPERAREA BANILOR DE LA „SABA" - SLABE SPERANȚE...

LA CE AJUTĂ ZONAREA ARADULUI?

Șt. Brânzeu, strada Căpital Ignat, Arad: Într-adevăr, zonarea Aradului a fost de mai multe ori „amețită" - vorba dv. - așa încât nu puțini arădeni nu prea știe „pe unde se află". Oricum strada dv. face parte din zona B împreună cu alte străzi din jur: Pădurii, Eftimie Murgu, Liviu Rebreanu ș.a. De asemenea din aceeași zonă fac parte și străzile Aurel Vlaicu de la Piața Gării până la str. Făt-Frumos, Calea Timișorii de la podul Traian până la intersecția cu str. Lugojului și Calea Victoriei, integral. Așa este, Calea Timișorii și Calea Victoriei au făcut parte la un moment dat din zona A - de fapt nici o lună de zile, mai exact din 27 februarie 2001 până în 13 martie 2001 - când Consiliul Local s-a răzgândit brusc (?) și a hotărât altfel.

2. La ce ajută zonarea Aradului? La multe, între care și la stabilirea impozitului pe clădiri, criteriu introdus doar din acst an, **înainte impozitul plătit fiind același și pentru cel care locuiește peste drum de Primăria Aradului și pentru unul care stă în Bujac!** Ideea aceasta atât de „deșteaptă" i-a aparținut fostului ministru de Finanțe din guvernarea trecută, Traian Remeș, „celebru" și prin alte aiureli devenite legi precum creșterea cu 1200% (!!!) a impozitului pe clădiri.

NICI O ȘANSĂ!

B. Kiss, Lipova: Jocul „Saba" a început **pe la sfârșitul anului 1993**, el fiind un joc piramidal, gen nu mai puțin celebrul „Caritas". Într-adevăr păcăleala suna cam așa: dacă depuneai o sumă de bani puteai câștiga de 4, 8 și chiar de 12 (!) ori mai mult, în funcție de perioada cât așteptai: 60 de zile, 90 de zile sau 120 de zile. Și unii - nu știu câți - chiar au câștigat, cei mai mulți însă rămânând cu buzele umflate.

Ioan Gornic, patronul „Saba" este după câte știm noi pe undeva prin Spania, dar s-ar putea să se fi întors în țară, mai ales că a fost scos basma curată, Poliția constatând că Ioan Gornic „nu a efectuat plăți preferențiale" și nici „nu a săvârșit vreo infracțiune financiară": Măi, să fie! Adică, după ce toată lumea știe cum luau unii banii de la „Saba" - **azi, de dimineață îi depunea și după-amiază îi primea înapoi înzecit!** - ca să nu mai vorbim și de faptul că el a fugit cu banii a sute de deponenți, echivalentul a circa 1 milion de mărci germane, I. Gornic este scos basma curată, puțin lipsea să i se ceară și scuze!

Ce șanse aveți să vă mai vedeți banii? După părerea noastră foarte puține sau chiar deloc. Oricum nu știu dacă vă consolează în vreun fel, dar vă pot spune că și subsemnatul a pățit la fel ca dv. și eu luându-mi orice gând de la cei 25.000 de lei depuși în '93.

POȘTA REDACȚIEI

EXEMPLUL D-NEI AMALIA ASLĂU

Christian Dogaru, C.A. Vlaicu, bl. B 2/1, Arad: În urmă cu o săptămână am publicat exact ceea ce vă interesează: toate cele trei documente care au stat și stau la „originea" actualului sistem de parcare din Arad - **Caietul de sarcini, Regulamentul parcării aprobat de către Consiliul Local Municipal și Contractul dintre Primărie și firma Belsirim Automotive**. Cum bine ați sesizat, vina principală aparține Consiliului Local care a aprobat ceea ce a aprobat, chiar dacă mai apoi unii consilieri s-au spălat pe mâini pentru ceea ce au făcut.

Adevărul este că din 6 iunie 2001 și până în primele zile de funcționare a noului sistem de parcare nici un consilier, dar absolut niciunul - și ca dovadă, le punem la dispoziție colecția ziarului nostru - **nu a spus nimic despre neajunsurile parcării**, primul - și nu ne facem din aceasta un titlu de glorie, ci doar vrem să restabilim adevărul - care a sesizat unele incompatibilități în această perioadă fiind ziarul nostru. Abia apoi, odată cu aplicarea noului sistem și cu nemulțumirea tot mai crescândcă a arădenilor, **aleșii noștri și-au dat seama ce au făcut și au început să iasă în presă atacând firma Parktronic**. Cum? Exact cum spuneam, încercând că arunce pisica moartă în curtea vecinului, singurul consilier care a avut curajul să recunoască public că a greșit și să ceară și celorlalți consilieri să facă la fel fiind d-na AMALIA ASLĂU.

Un gest care îi face cinste d-nei Aslău, dar repetăm, din păcate el este unul singular. Singular în această atât de controversată problemă a parcării, dar singura și în întreaga noastră viață politică din cei 13 ani trecuți de la Revoluție. O întâmplare care spune multe și din care consilierii noștri ar trebui să tragă învățăminte. Mai ales că viitoarele alegeri locale se apropie cu pași repezi și lumea nu uită astfel de situații.

MIRCEA DORGOȘAN

După trei luni de când au pichetat Prefectura

AGRICULTORII DIN FELNAC S-AU ALES NUMAI CU PROMISIUNI

În urmă cu câteva luni, agricultorii felnăcani, nemulțumiți că nu le-au fost retrocedate pământurile, pichetau sediul Prefecturii Arad sperând ca să-și obțină drepturile. Atunci, prefectul Dan Ungureanu le-a promis că, în scurt timp, le va rezolva problema, dar până acum nu a luat nici o măsură. Aceste aspecte ne-au fost sesizate, din nou, de câțiva felnăcani, în timpul unei deplasări a unei echipe de redactori ai ziarului nostru în comuna Felnac.

„Vom recurge la orice măsuri..."

Țăranii spun că nu mai au răbdare și că, dacă o să fie nevoie, o să recurgă la orice măsuri pentru a-și recupera pământurile care li se cuvin. **„Prefectul Ungureanu ne-a promis, în data de 25 noiembrie 2002, când ne-am prezentat la sediul Prefecturii Arad că, în maxim o săptămână, o comisie a Prefecturii se va deplasa la primăria Felnac pentru a constata cine are dreptul să primească pământ și cine nu, iar după aceea se va trece la restituiri. Au trecut trei luni și nu am mai auzit nimic despre asta. Am impresia că nu ne iau în serios, își bat joc de noi! Oricum nu ne vom lăsa până când nu ne vom obține drepturile..."**, declară **Mirco Milosav**.

Glume la Prefectură pe tema retrocedării pământurilor

Agricultorii mai susțin că pământurile care li se cuvin, pe care le-au deținut bunicii lor, au fost vândute ilegal contra unor sume de nimic unor italieni sau patroni cu bani. **„Am văzut că pământurile noastre, situate în zone destul de bune, au fost cumpărate de italieni cu câteva milioane de lei. Cum au putut să facă așa ceva?"** Felnăcanii mai sunt nemulțumiți și de faptul că au auzit că li se vor da pământurile în afara satului. **„Nu ne convine să ni se dea pământuri departe de casă. Ar trebui să ne dea terenurile care au fost ale noastre, sau cel puțin să fie situate în comună. Bine că nu vor să ne dea la Aradul Nou, că am auzit că ar fi ceva terenuri libere acolo..."**, spune revoltat, Milosav.

Până în prezent nu s-a luat nici o măsură vizavi de problema agricultorilor din Felnac, ba chiar această temă a ajuns subiect de glumă în Prefectură. La ședința Comisiei Operativ Consultative, de săptămâna trecută, ajungându-se la această discuție, prefectul a apreciat, cu zâmbetul pe buze, că retrocedarea pământurilor nu este la fel de importantă, în comparație cu alte probleme care există în județul nostru!

Mirco Miloslav unul dintre reprezentanții sătenilor nemulțumiți

NADIA BODRAN

Zeci de ciobani intră cu oile în câmp distrugând semănăturile oamenilor

Județul Arad se confruntă cu grave probleme în ceea ce privește protejarea pășunilor și a semănăturilor, deja efectuate din cauza ciobanilor care își scot oile din adăposturi, cu toate că în această perioadă, până în 30 aprilie, pășunatul este interzis.

Pentru a combate această situație, s-a constituit, la nivelul Direcției Agricole, un Comitet Consultativ-Operativ care va monitoriza situația din teritoriu. *„Probleme de acest fel se regăsesc în întregul județ, dar ele se manifestă, mai ales, la Semlac, Șeitin și la Nădlac. Sunt zeci de ciobani care au plecat cu oile din alte județe cu iarnă mai grea decât în Arad pentru a ierna aici. Transhumanța dă răgaz pășunilor să se refacă, ceea ce nu se poate întâmpla, dacă ciobanii le folosesc în mod continuu. Ei se stabilesc într-un loc, timp în care oile sunt scoase pe pășune sau, faptul cel mai grav, pe culturile oamenilor. Într-o singură noapte, câteva sute de oi fac ravagii. Deși sunt goniți, ciobanii, în spatele cărora sunt persoane cu jeep-uri - proprietarii turmelor, se îndreaptă spre alte locuri, săvârșind aceleași fapte", afirmă d-l Avram Flueraș*, directorul Direcției Agricole Arad.

Constatarea pagubelor se face printr-o comisie abilitată în baza unei împuterniciri a prefectului, potrivit Hotărârii Consiliului Județean nr. 47, dată în aplicarea Legii Zootehniei. Aceeași hotărâre prevede sancționarea unor astfel de fapte cu amenzi între 5 și 15 milioane de lei și suportarea pagubelor produse de către cei care le-au cauzat.

DAN ROMAN

700 DE ARĂDENI S-AU FĂCUT AGRICULTORI CU DIPLOMĂ

În județul nostru, în organizarea Centrului Județean de Consultanță Agricolă Arad se află în derulare cursuri de inițiere în diverse ramuri al agriculturii și zootehniei urmate de 700 de participanți. Dintre acestea amintim: Arad - agricultor, apicultor, Pecica și Semlac - agricultor, Pecica și Mailat - agricultor și crescător de animale - în colaborare cu Asociația Agricultorilor Maghiarilor din România, SCDB Mureșul Arad - crescător de animale, SC DVV Minis- viticultor, Curtici - legumicultor.

Ing. **Adam Alda**, director la CJCA Arad spune că, în scurt timp, vor începe noi cursuri în alte localități din județ (legumicultor, tractorist, zootehnist), la care deja s-au înscris 300 de persoane.

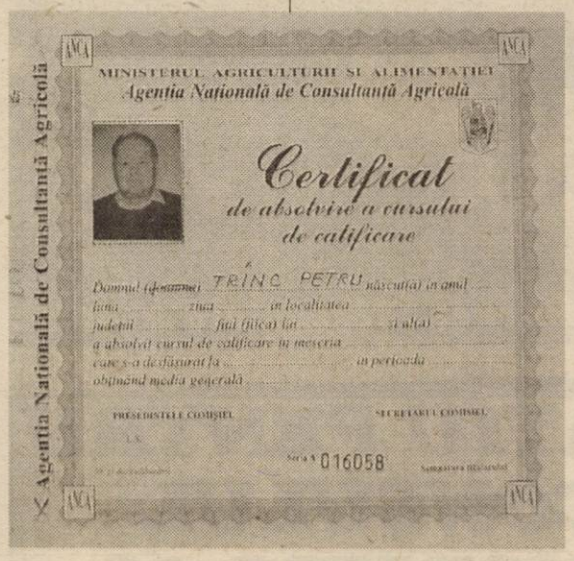
MINISTERUL AGRICULTURII ȘI ALIMENTAȚIEI
Agenția Națională de Consultanță Agricolă

Certificat
de absolvire a cursului de calificare

Domnul (Doamna) TRINC PETRU născut(ă) în anul ...
luna ... ziua ... în localitatea ...
județul ... fiul (fiica) lui ... și al(a) ...
a absolvit cursul de calificare în meseria ...
care s-a desfășurat în ... în perioada ...
obținând media generală ...

PREȘEDINTELE COMISIEI SECRETARUL COMISIEI

Seria A 016058

Agenția Națională de Consultanță Agricolă

În urma finalizării acestor cursuri, absolvenții vor primi un certificat de absolvire, pe care titularii îl pot folosi pentru a accesa diverse subvenții de stat.

„Pe lângă posibilitatea de a solicita astfel de fonduri, cursanții vor dobândi noțiuni de bază în specializările respective. Precizez că aceste cursuri sunt susținute de către specialiști de la CJCA, ingineri agronomi sau zootehniști din producție, plus profesori de la Universitatea Agricolă și Medicină Veterinar a Banatului din Timișoara", declară dl. **Alda.**

Cei care doresc să urmeze asemenea cursuri - gratuite - se pot interesa la Centrul Județean de Consultanță Agricolă Arad sau la specialiștii de la camerele agricole din teritoriu.

Ing. Alda spune că se așteaptă ca și în viitor arădenii să manifeste aceeași receptivitate în a urma cursuri de calificare în domeniul agricol.

COSMIN TRIF
Foto: VIOREL MUSCA

Pecicanii pot fi mai bogați cu un milion de euro

Comuna Pecica ar putea beneficia începând de luna viitoare de o finanțare SAPARD în valoare de un milion de euro. Proiectul realizat de Primăria locală are în vedere dezvoltarea infrastructurii în comună și realizarea în zonă a unor investiții de proporții.

„Dorința de a accesa acest fond reprezintă singurul motiv care a determinat încetarea pentru moment a demersurilor trecerii comunei la statutul de oraș. Având în vedere că fondurile SAPARD se acordă doar pentru mediul rural, s-a decis amânarea prezentării în Parlamentul României a referendumului la care s-au pronunțat, pentru oraș, peste 80% din locuitorii comunei", a precizat d-l primar Iustin Cionca, primarul comunei Pecica.

DAN ROMAN

În agricultura județului Arad

„PROIECTELE SAPARD SUNT SUBLIME, DAR LIPSESC CU DESĂVÂRȘIRE!"

Programele SAPARD pentru sprijinirea agriculturii românești au fost prezentate drept colacul de salvare de care țăranul român are atâta nevoie de la Revoluție încoace. La prima vedere, așa părea că stau lucrurile. Entuziasmați, producătorii au început să se intereseze în stânga și în dreapta cum pot intra în posesia creditelor nerambursabile subvenționate de către Uniunea Europeană. Direcția Agricolă, Oficiul de Consultanță Agricolă, Consiliul Județean au fost câteva dintre instituțiile bombardate cu întrebări de către țăranii arădeni. Unul dintre cei abordați a fost și consilierul județean Marius Sălăjan: **„Din păcate, oamenii au plecat foarte dezamăgiți după ce au aflat cum stau lucrurile în realitate. În primul rând, doar societățile comerciale cu profil agricol și asociațiile puteau întocmi astfel de proiecte de finanțare. Fermierii (persoane fizice) nu aveau acces la creditare. Apoi, chiar și aceia care îndeplineau condiția statutului juridic solicitat, au renunțat la idee. Să luăm exemplul celor care cultivă cereale. În acest caz, subvenționarea era de doar 30% din fonduri SAPARD"**, susține Marius Sălăjan.

Asociația care dorea să ia acei bani trebuia să dispună de diferența de 70% din costul proiectului. Cum cele mai mici proiecte sunt de 30 de mii de euro, producătorul trebuia să dispună de peste 20 de mii de euro, adică cel puțin 700 de milioane de lei. După aceea, banii din fondurile SAPARD nu puteau fi cheltuiți decât pentru modernizarea clădirilor, depozitelor, în echipamente de protecție a mediului, a îmbunătățirii controlului intern al calității semințelor și altele de acest gen, nu în înființarea de culturi. Ultima condiție care a retezat elanul oamenilor a fost aceea că abia după ce asociația și-a cheltuit partea ei de bani, vin și banii de la SAPARD!.

Așa stând lucrurile, cu „salvarea agriculturii" oamenii au început să-și vândă și mai abitir pământurile la prețuri derizorii. Faptul că proiectul SAPARD este inaccesibil pentru producători, coroborat cu subvenția haotică a agriculturii, costurile imense de producție și lipsa unei piețe reale au condus țăranul român la concluzia că mai bine se lipsește de pământ decât să-l cultive.

„Așa au ajuns țăranii din județul Arad să vândă mii de hectare cu câteva sute de euro/hectar. Cei mai câștigați au ieșit străinii care au cumpărat suprafețe impresionante peste tot în județ. Aceștia în marea lor majoritate nu lucrează pământul cumpărat, ci îl țin la păstrare până când România va intra în Uniunea Europeană. În acel moment, prețul unui hectar va valora înzecit, la fel cum este acum în Austria sau Italia unde fără 15-25 de mii de euro nu poți cumpăra un hectar de teren!", a conchis Marius Sălăjan.

NICOLAE OPREAN
Foto: ȘTEFAN MATYAȘ

„BARONUL" GEORGE

250 miliarde de lei sau 8 milioane de dolari. O sumă la auzul căreia ți se înmoaie picioarele și ți se taie răsuflarea. Banii ar reprezenta prejudiciul cauzat statului român, prin firmele sale, de George Medințu, cunoscut om de afaceri și vicepreședinte PSD Arad. Acesta a fost convocat și audiat, luni, timp de 4 ore, la București, de către Parchetul Național Anticorupție.

Capetele de acuzare se referă la înșelăciune bancară și dare de mită, pentru obținerea unor credite. Doar mita care s-ar fi dat unui director de bancă se ridică la 2 miliarde de lei.

Parchetul Național Anticorupție a emis, luni noaptea, un mandat de arestare preventivă, pentru 30 de zile, pe numele lui Medințu, anchetatorii urmând să pună sechestru asiguratoriu pe bunurile politicianului-om de afaceri și să facă percheziții la domiciliul și holdingul acestuia, „Jackson International".

„Cercetarea penală continuă până la stabilirea întregii activități infracționale. Anchetatorii urmează să identifice toate persoanele implicate", a precizat Gabriela Neagu, purtător de cuvânt la P. N. A.

DIRECTORII BĂNCILOR ARĂDENE NEAGĂ CĂ MEDINȚU AR AVEA CREDITE NEACHITATE LA INSTITUȚIILE LOR

Nu o dată în presa centrală s-a invocat un raport al serviciului secret în care au fost monitorizate datoriile lui Medințu la diverse bănci comerciale. BCR, BRD, Banca Transilvania și West Bank sunt numele cele mai vehiculate. Datoria totală ar trece de 50 de miliarde de lei. Directorii băncilor vizate din Arad au infirmat însă această supoziție. **„Domnul Medințu nu mai are credit la noi din anul 2001. Totul a fost însă rambursat, inclusiv dobânzile. Chiar dacă a avut mai multe credite luate de la noi nu pot spune decât că a avut o atitudine corespunzătoare vizavi de noi. Valoarea totală a creditelor luate de la West Bank de George Medințu nu o pot preciza. Avem peste 10.000 de clienți care au luat credite de la noi... Mai intervine și problema confidențialității...**", a comentat vicepreședintele West Bank - **Ioan Anca**. La rândul lui, și directorul adjunct al Sucursalei B.C.R., **Aurel Nistor**, a recunoscut că Medințu a luat credite de la banca arădeană. Anii trecuți însă... **„Datoriile au fost plătite la timp. Oricum, noi am dat numai credite sigure"**, a precizat Nistor. Medințu s-a văzut nevoit să recunoască în 2001 faptul că una din principalele firme pe care o conduce („Jackson International") trece printr-o serioasă criză financiară. Deși circulau mereu zvonuri despre datoriile și întârzierile la plată ale lui George Medințu, adevăratul declin al imperiului construit de el a început în perioada 2000-2001. Seceta din agricultură și investițiile la Cartierul de Vest au făcut ca datoriile lui să crească îngrijorător.

Doar acestea două se pare că au făcut o gaură în bugetul firmei „Jackson" I., de aproape 1 milion de dolari. Controalele Gărzii Financiare au relevat faptul că firma „Jackson" are pierderi însemnate. Interesant e că, potrivit comisarilor Gărzii Financiare, câștigurile fabuloase se regăseau în conturile altor două firme. La care avea probabil interese indirecte... George Medințu.

OLIMPIU BULZAN

OFICIAL, MEDINȚU ARE ZECE FIRME ÎN ARAD

George Medințu este, oficial, asociat la zece firme din Arad. Unele mai cunoscute, iar altele mai puțin.

Un comisar arădean ne declara însă că „domnul George" (apelativ preferat de apropiații patronului) ar sta în spatele mai multor afaceri pe care preferă să le conducă din umbră. Ceea ce vă putem dezvălui cu certitudine este însă că Medințu este asociat la: Jackson International, Jackson Excange, Jackson Protecție și Pază, Jackson SRL, Agro Oil, Expo Market Jackson, Adyrom, General Distribution, Market Alfa și Arad Press Grup. Ultima din firme are ca acționar majoritar cu 51% pe soția lui Medințu, Arderița. Arad Press Group editează sub licența trustului de presă Agenda, cotidianul Agenda Zilei - ediția de Arad.

Firma „Jackson International" are două complexe comerciale. Unul în Vama Nădlac, cu hotel, discotecă, restaurant, striptease, benzinărie și parcare pentru 300 de TIR-uri. Celălalt desfășoară activități de comerț en gros, en detail și de închiriere a unor spații comerciale.

OLIMPIU BULZAN

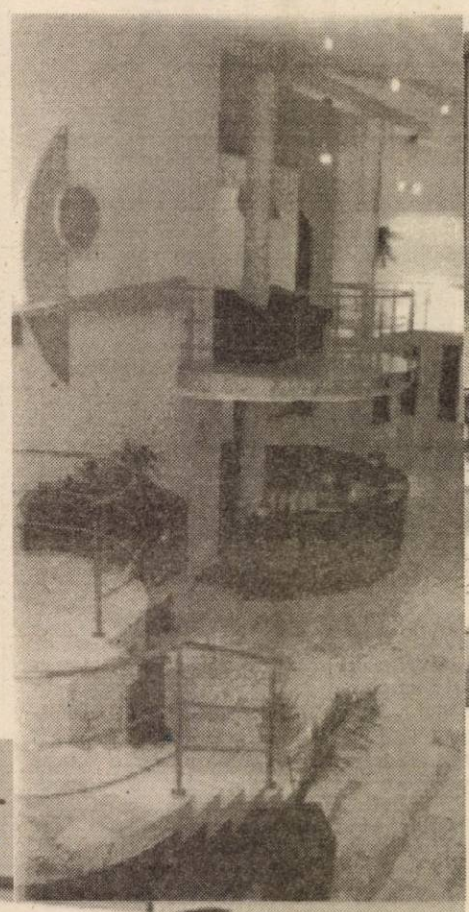

Expo Market Jackson din Arad

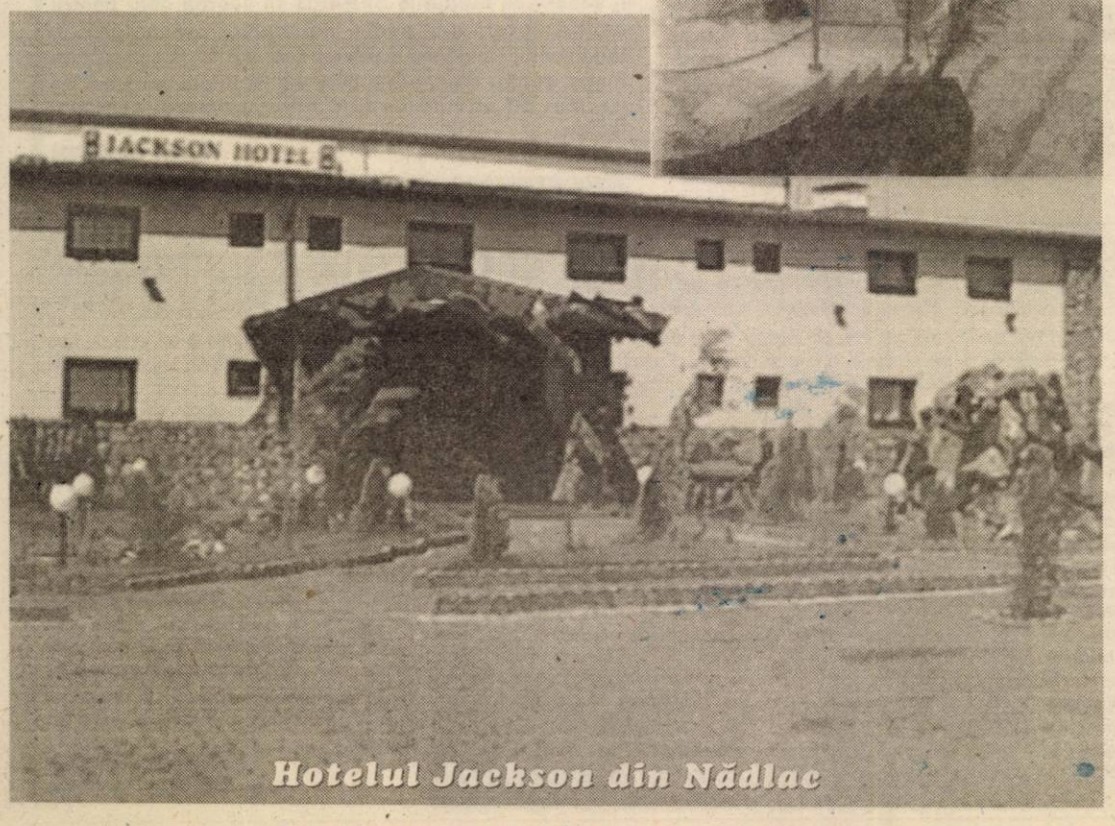

Hotelul Jackson din Nădlac

SPAȚIU PENTRU CONSULUL ONORIFIC AL REPUBLICII GUINEEA

Prin vara lui 2000, în calitatea sa de consul onorific al Republicii Guineea - numit în această funcție prin Patenta Consulară emisă de președintele țării africane și autorizat de fostul ministru de externe Petre Roman - G. Medințu a primit de la Consiliul Local Municipal un spațiu (gratuit) pentru a-și desfășura activitatea consulară. Atribuirea spațiului a „rupt" atunci CML în două: consilieri pro și consilieri contra. Aceștia din urmă n-au fost de acord cu acordarea spațiului, motivând că între România și Guineea nu există relații care să impună necesitatea funcționării consulatului. La a doua încercare însă, hotărârea a trecut, iar Medințu a primit un spațiu pe Bulevardul Revoluției, în clădirea cu sediul PSD.

Activitatea consulară a lui Medințu are ca scop acordarea de vize turistice pentru țările africane către cetățenii români, dezvoltarea relațiilor economice, sociale și culturale dintre România și Guineea. Însă dezvoltarea relațiilor dintre români în general, și arădeni în special, cu locuitori din Guineea nu se reflectă până în prezent, nici pe plan economic, nici pe alte planuri.

MEDINȚU - ARESTAT!

O investiție de 17 miliarde de lei

O altă investiție de proporții (poate cea mai recentă) la care s-a angajat patronul societății Expo Market Jackson, este Supermarketul din cartierul Alfa (Faleza Sud). După cum aprecia George Medințu, valoarea totală a acestei investiții se ridică la circa 500.000 de euro (17 miliarde de lei), sumă ce include terenul, construcția, dotările.

Lucrările la supermarket au început în toamna anului 2002, imediat după semnarea contractului de vânzare-cumpărare a terenului (cu o suprafață de aproape 2300 de metri pătrați), teren pe care Medințu l-a cumpărat de la Consiliul Local. La acea oră, patronul Expo Market Jackson declara că supermarketul va fi deschis de Crăciun, însă magazinul nu e gata nici până în ziua de azi. E adevărat că lucrările sunt foarte înaintate fiindcă în perioada dinaintea sărbătorilor de iarnă s-a lucrat aproape non-stop. De ceva vreme, însă, lucrările par sistate.

Medințu mai are, totuși, la dispoziție aproape un an și jumătate pentru punerea în funcțiune a obiectivului, conform contractului semnat cu CLM.

AFACERI CU GRÂU, PORUMB ȘI ZAHĂR

Medințu a activat în mai multe domenii, printre care și cel al comercializării cerealelor și produselor alimentare.

De mai mulți ani, firma Jackson Internațional cumpăra cereale de la producătorii agricoli. În general particulari, care nu aveau mari cantități de grâu. Firma se obliga să plătească agricultorii în termen de 30 de zile de la achiziționarea mărfii. Sute de țărani nu și-au văzut banii la termenele stabilite. O parte dintre ei au acționat Jackson în justiție. Acestea sunt faptele.

În spatele lor stau însă oameni. Care așteptau banii, să înceapă un nou ciclu agricol. Unii n-au mai apucat să-și lucreze pământurile din lipsă de fonduri. Este drept, unii și-au recuperat banii, însă după luni sau chiar ani de așteptare.

Este greu de crezut că abilul om de afaceri nu a reușit să vândă cerealele în acest răstimp, pentru a da banii, conform contractelor.

O altă afacere a fost cea cu S.C. Zahăr SA Buzău. George Medințu, prin firma sa S.C. Jackson Internațional SRL Arad a achiziționat zahăr, în valoare de aproape 2,5 miliarde de lei. Asta se întâmpla în ianuarie 2001.

Firma buzoiană a încheiat contractul, însă și-a luat câteva măsuri de precauție.

Contractul a fost garantat cu parcele din viitorul Cartier de Vest. Neprimindu-și banii, S. C. Zahăr Buzău S. A. a apelat la instanță. S-a ajuns la o sentință de executare silită. Terenul a fost scos la licitație. Dar nimeni nu s-a prezentat. Totuși, în mai 2002, Jackson și-a stins datoriile către firma buzoiană prin emiterea unor ordine de plată în valoare de circa 2,2 miliarde de lei. Dar asta se întâmpla la mai bine de un an și trei luni de la semnarea contractului.

Rețeta este similară cu cea a achiziționării de cereale de la producătorii agricoli. Schema este simplă și des folosită în România. Iau marfa, o vând, dar de plătit plătesc cât mai târziu posibil.

În acest timp, lucrezi practic (și) cu banii clientului.

G. CONSTANTINESCU

Fotografii de ȘTEFAN MATYAȘ

CARTIERUL DE VIS N-A DEVENIT, ÎNCĂ, REALITATE

În urmă cu doi ani, în februarie 2001, George Medințu lansa proiectul „Cartierul de Vest" care urma să fie construit pe un teren proprietate a omului de afaceri. Spre deosebire, deci, de Casarom, proiectul nu se făcea (sau nu se va face) pe banii arădenilor, ci din surse proprii. La deschiderea afacerii, desfășurată la Hotelul Jackson, din Nădlac, proprietate a lui George Medințu, a fost prezentă toată spuma pesedistă din județul nostru, în frunte cu senatorul Avram Crăciun sau secretarul de stat Mihai David.

Proiectul consta în construirea a 223 de case de lux, care urma să fie înconjurate de toate utilitățile necesare unei zone de locuințe: complex comercial, service auto, magazin de prezentare auto, punct administrativ, școală, grădiniță, restaurant cu zonă de agrement, complex sportiv, stație de epurare ecologică, o biserică, un hotel de trei stele etc.

Terenul avea planul urbanistic aprobat, pentru început fiind proiectate șase tipuri de case cu suprafață mai mare sau mai mică, în funcție de cerințele cumpărătorilor. Prețul unei case începea de la 700 de milioane de lei, în acest preț intrând și utilitățile: apă, canalizare, telefon, electricitate etc.

La inaugurare, ministrul secretar de stat Mihai David declara: „L-am felicitat pe domnul Medințu pentru responsabilitatea pe care și-a asumat-o ca să pornească un asemenea proiect. Acesta se încadrează pe linia politicii Guvernului (n.r. cum de nu se mai încadrează Medințu pe această linie ?). (...) În cazul Cartierului de Vest sprijinul pe care-l va acorda ANL (n.r. Agenția Națională pentru Locuințe) va fi concret, în sensul că fondurile nu sunt deloc neglijabile".

Fondurile, însă, nu au mai venit iar acesta e principalul motiv pentru care realizarea proiectului stagnează de luni bune. Chiar și în aceste condiții, față de mult trâmbițatul proiect Casarom, George Medințu a reușit ridicarea a patru-cinci case și a unei stații de carburanți, dotată cu un restaurant modern. Ulterior, atât benzinăria, cât și restaurantul au fost achiziționate de către Petrom. „Finalizarea proiectului este prevăzută pentru 12 octombrie 2005. Sunt convins că va avea un succes foarte mare. Este un cartier care se va constitui într-un promotor pentru astfel de inițiative, în Vestul țării. (...) Agenția Națională pentru Locuințe ne-a promis că, în funcție de cereri, va susține în totalitate, cu bani, proiectele de case", spunea, la inaugurarea proiectului, George Medințu.

După cum se vede, o mare parte din nereușita proiectului aparține ANL, dar și ministrului Miron Mitrea, care promitea că MLPTL va finanța drumurile din noile cartiere, deci și din Cartierul de Vest. Aradul ar fi putut câștiga din acest proiect, dar cei care aveau puterea să se implice pentru a aduce fondurile ANL au stat deoparte, așa cum tot deoparte stau și acum și privesc cu detașare la toate evenimentele petrecute în ultimele zile. Astfel că, de unul singur, George Medințu nu a reușit să realizeze ceea ce, în februarie 2001, toți capii județului și municipiului, fără excepție, numeau Cartierul de Vis, cu care, la acea vreme, șefii județului sperau să ia, în sfârșit, fața Timișoarei.

COSMIN MIHUȚA

PSD Arad - despre „cazul Medințu":

„NU ESTE O LOVITURĂ PENTRU PARTID"

Medințu a demisionat vineri din PSD

Conferința de presă a PSD Arad, de ieri, a ținut mai puțin de 20 de minute, președintele Dorel Popa precizând că nu are timp decât să prezinte pe scurt rezultatele întâlnirii delegației PSD Arad cu președintele Adrian Năstase și să expună poziția PSD Arad față de „cazul Medințu".

Dorel Popa: „Adrian Năstase dorește să-mi exercit funcția cu autoritate."

Dorel Popa a încercat să convingă asistența că la București au fost discutate lucruri punctuale, legate de funcționarea organizației, de starea generală și nimic special. Pe scurt, a fost abordată tematica standard utilizată în întâlnirile cu toate organizațiile județene ale PSD, chemate la raport în loturi de câte zece.

Pe scurt, Dorel Popa susține că în principal s-a discutat despre funcționarea echipei de conducere, având în vedere eforturile îndreptate spre omogenizarea acesteia. Concluzia trasă de Năstase, spune Dorel Popa, este că echipa de la PSD Arad trebuie să rămână unită. Pentru aceasta, **„Adrian Năstase dorește să-mi exercit cu autoritate funcția de președinte".** Dorel Popa a negat că s-ar fi discutat despre schimbarea prefectului sau înlocuirea cuiva din vreo funcție. **„Spre dezamăgirea altora, pot să vă spun că nu ne-am dus cu nici o listă și nu am cerut înlocuirea nimănui."**

Ziariștii „au cerut demisia lui Medințu"

La punctul doi, Dorel Popa a specificat că George Medințu **și-a dat demisia din toate funcțiile și din partid, încă de vineri**, așa că PSD Arad nu mai este obligat să ia poziție. Asupra lui Dorel Popa și Edeleni Coloman s-a abătut un adevărat potop de întrebări din partea ziariștilor, care au dorit să afle dacă demisia scrisă există, dacă Dorel Popa consideră că este normal să nu fi aflat despre această demisie decât luni. Pe scurt, s-a cerut la modul imperios: „Să vedem demisia!". Edeleni Coloman, președintele organizației municipale a PSD, a spus că nu este nici o problemă, demisia scrisă putând fi prezentată, însă mai târziu, adică în zilele următoare. La un moment dat, s-a produs o adevărată harababură, ziariștii voind să afle dacă se recunoaște faptul că Medințu a sponsorizat partidul de-a lungul anilor, dacă Dorel Popa are cunoștință despre unele afaceri ale omului de afaceri George Medințu cu alți oameni de afaceri, tot membri ai PSD. La toate întrebările, Dorel Popa a exploatat la maximum prezumția de nevinovăție, păstrând ca un leitmotiv ideea că este regretabil că omul George Medințu a fost pus într-o asemenea situație și că **„toți cei care l-au cunoscut și îl cunosc pe omul Medințu ar trebui să regrete".** În ceea ce privește imaginea PSD Arad în urma celor întâmplate, Dorel Popa a fost de părere că **„a fost o lovitură pentru omul Medințu, a fost o lovitură pentru omul Dorel Popa, dar nu a fost lovitură pentru PSD Arad"**, pentru că pe linie de partid nu i se poate reproșa nimic lui George Medințu.

Edeleni Coloman: „Un gest de loialitate"

Președintele organizației municipale, Edeleni Coloman, a accentuat faptul că prezentarea demisiei de către George Medințu a fost un gest de loialitate față de PSD Arad: **„Fiind chemat la audieri, a considerat necesar să îndepărteze orice suspiciune care ar putea plana asupra organizației, în sensul unei implicări pe linie de partid. Și-a dat demisia pentru ca organizația să nu poată fi acuzată de nimic."**

Rodica Borza: „Un document de partid"

În exclusivitate pentru ziarul „Adevărul", secretarul executiv al PSD Arad, Rodica Borza, a întărit unele afirmații ale lui Edeleni Coloman: **„Nu am considerat necesar să facem publică demisia lui George Medințu din toate funcțiile și din PSD. La urma urmei, a fost un gest unilateral. Aveam tot dreptul să analizăm acest gest și să vedem dacă nu se va reveni asupra deciziei. De asemenea, nu cred că suntem obligați să dăm publicității un document de partid. Mai ales având în vedere faptul că, așa cum am spus, a fost vorba despre o hotărâre unilaterală, determinată de o situație conjuncturală."**

SIMION TODOCA

BONA, CREȘA SAU BUNICII?

Aducerea pe lume a unui copil reprezintă pentru majoritatea cuplurilor un moment de fericire. Moment în care cei doi se simt împliniți, în care simt că și-au găsit rostul pe Pământ. Și poate așa și este. Însă abia din acele zile, când mama se întoarce de la maternitate începe „greul" pentru tinerii părinți. Abia atunci încep să prindă contur primele idei concrete despre ce înseamnă responsabilitatea față de cel mai important membru al familiei. Idealul despre „mama perfectă" respectiv „tatăl perfect" pierde parcă din intensitate în nopțile în care trebuie să te trezești poate chiar din oră în oră, când acea mogâldeață plânge în continuu și nu știi cum să îl oprești. Dar toate sunt șterse parcă cu buretele în momentul în care sacrificiile îți sunt răsplătite în primul zâmbet atât de dulce de pe acea față mică, inocentă a propriului tău copil. Cu fiecare zi ce trece ajungi tot mai atașată de el. Mama poate chiar să recunoască motivul fiecărui scâncet. Copilul începe deja să se obișnuiască cât de cât cu noua lume în care a venit și deodată părinții se văd puși într-o situație cu totul și cu totul delicată. Mama, cea care îl îngrijea până în acel moment, trebuie să se întoarcă la muncă, asta având în vedere faptul că nu toate mamele au posibilitatea de a sta doi ani acasă în concediu de maternitate. Iar acum se naște întrebarea: Unde lăsăm copilul? La bunica, la creșă sau apelăm la serviciile unei bone?

Avem norocul unor bunici intelectuali

Paul Andrei, „lumina" care a apărut în viața Alinei și a lui Dacian Țolea împlinește peste trei luni doi anișori. Un copil dorit, venit totuși pe lume într-un moment destul de greu pentru tinerii părinți. Tatăl lucrând în publicitate și mama studentă la Facultatea de Medicină existau deja o serie de responsabilități la care cei doi trebuia să le facă față. Venirea lui Andi nu a determinat nici o soției. S-au oferit ei să îl îngrijească iar pentru noi a fost o variantă bună în sensul că stau cu el tot timpul, iar noi având un program de lucru prelungit nu puteam ajunge întotdeauna la ora 17 acasă, pentru a o lăsa pe femeie să plece. Era un inconvenient. Acum îl lăsăm la bunici până la finalul săptămânii. Mai mergem pe la el când ne e dor de el sau când avem timp. În cazul nostru nu cred că există vreun dezavantaj în sensul educării copilului de către aceștia, dat fiind faptul că străbunicii nu sunt chiar atât de în vârstă. Acolo e

Andi și părinții săi

delăsare din partea părinților în raport cu cariera fiecăruia. Și astfel trebuia găsită o soluție. Prima variantă aleasă a fost atunci când Andi avea doar câteva luni. Angajaseră o femeie care să îl îngrijească pe Andi. „Am apelat la serviciile acelei doamne doar pe parcursul unei luni și jumătate. Apoi am primit sprijinul mamei mele, dat fiind faptul că socrii nu locuiesc în Arad. Acum copilul stă cu mama sa, iar când aceasta lipsește e îngrijit de bunică. Sunt încântat de faptul că avem această variantă. Un alt avantaj constă în faptul că părinții noștri, bunicii lui Andi, sunt intelectuali, neriscând astfel nimic dacă îl lăsăm în grija lor. Pe parcursul verii îl ducem la socrii. Avem norocul de a avea un copil minunat, o fire foarte sociabilă, deschisă, neplângăcios, foarte comunicativ și plin de viață", povestește tatăl plin de mândrie.

Cei doi părinți nu au pus nici o clipă în calcul varianta aducerii copilului la creșă. „Am vrut să ne ocupăm noi, pe cât posibil de creșterea și educarea copilului. Și mai mult decât atât, acasă e în mediul lui, lucrurile îi sunt cunoscute, nu trebuie să se trezească după un anumit program...".

Am apelat la sprijinul străbunicilor

Vass Răzvan e rodul dragostei a doi tineri deosebiți. Monica Vass a adus pe lume acest copil minunat în urmă cu un an și opt luni. Până la aproximativ șase luni Răzvi a fost îngrijit de mămica lui. După acea vârstă aceasta s-a întors la muncă. Astfel a ajuns în brațele unei femei pe care o angajaseră ca bonă. „Am avut norocul de a întâlni o femeie deosebită care a încercat cu tot ce i-a stat în putință să ne înlocuiască pe noi în viața lui Răzvi pe parcursul orelor în care noi lipseam. Și cu angajarea unei persoane străine se ridică semne de întrebare. E de încredere pentru a lăsa copilul pe mâna ei, nu îl bate? Îl îngrijește? Repet: noi am avut noroc, dar niciodată nu poți ști pe cine primești în casă", consideră **Toni Vass**, tatăl lui Răzvi.

După alte șapte luni de viață micuțul Răzvan a fost adus la străbunicii lui. „Femeia a stat cu el vreo șapte luni, după care l-am dat la bunicii înconjurat de persoane, care îl adoră și îi acordă toată atenția necesară. I se oferă tot ce are nevoie".

Nici familia Vass nu intenționa să își ducă copilul la creșă dacă nu îi aveau pe bunicii care pot să îi ajute. „La creșă nu li se oferă dragostea de acasă. Nu li se acordă atâta atenție. Acasă e în centrul atenției. Toată lumea are răbdare cu el. Nimeni nu poate oferi dragoste unui copil ca membrii familiei lui", a conchis tăticul lui Răzvi.

D-na **Iustina Efta**, psiholog în cadrul Direcției pentru Protecția Copilului Arad a încercat în câteva cuvinte să prezinte riscurile la care sunt expuși copiii la despărțirea de mamă și mediul în care acesta se dezvoltă cel mai bine din punct de vedere psihic. Până la un an copilul ar trebui să fie cu mama. E figura de atașament pe care el o știe.

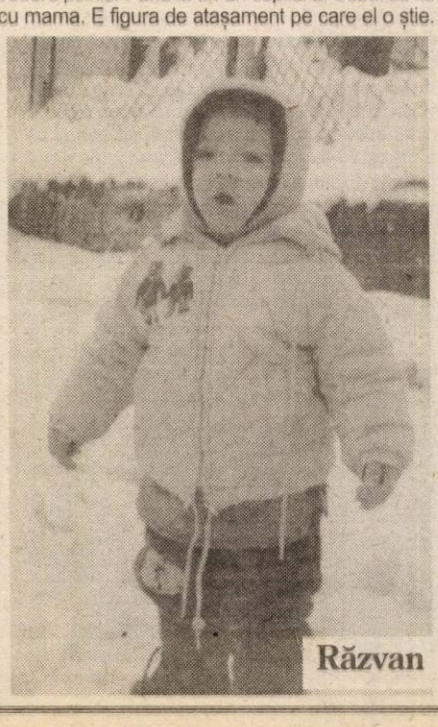

Răzvan

Tata e un pilon pe care se poate baza, dar mama e totul. Prin atingerile ei când face baie, când e schimbat, copilul învață să se cunoască. Prima figură pe care trebuie să o vadă este mama. Nu e bine să fie bunica, mătușa. El se sperie dacă mama nu e prin preajmă. Abia de la un an el poate să înțeleagă cât de cât că mama pleacă dar se întoarce. Ideal ar fi ca mama să stea cu copilul până la vârsta de trei ani. Din păcate nici legislația în vigoare nu permite acest lucru. În cazul în care mama nu poate să rămână acasă nici până la vârsta de doi ani ar trebui aleasă varianta angajării unei femei care să îl îngrijească. Alegerea femeii nu o face mama, ci copilul. El trebuie să stea în brațe la noua femeie fără să plângă, să accepte prezența sa în preajma lui. Chiar și în aceste condiții, bona trebuie să-i facă micuțului vizite cu aproximativ o săptămână înainte de momentul în care va rămâne singură cu el. Trebuie ca femeia să participe la început împreună cu mama și abia apoi singură la toate obiceiurile micuțului de a fi schimbat, spălat, hrănit și culcat. Mama e obligată să îi explice copilului că îl va lăsa cu acea persoană dar că se va întoarce la el. Avem obligația de a le explica aceste lucruri. Copiii chiar dacă nu înțeleg ce le spune mama, simt. Și simt foarte bine. Chiar și așa copiul va suferi, dar în timp, se va obișnui cu noua figură. O altă obligație a mamei în această situație este aceea ca atunci când se întoarce acasă să lase lucrurile din gospodărie deoparte și să-și îndrepte toată atenția către copil, să se joace cu el, să iasă la plimbare. Trebuie să compenseze cumva timpul pe care l-a petrecut departe de el. Oricât de bună ar fi dădaca respectivă, ea nu poate înlocui o mamă. Niciodată un copil nu se va atașa mai mult de o femeie străină decât de mămica lui.

După doi ani copilul poate fi dus la creșă. E în colectivitate, deja știe să umble bine, să mănânce...

Dezavantajul aducerii copilului la creșă constă în faptul că figurile pe care le vede acolo sunt multiple și nu se poate atașa de trei sau patru persoane noi. Trebuie să treacă poate chiar mai multe luni până se va obișnui la creșă sau chiar și la grădiniță. Înainte trebuie obișnuit cu mediul. La început se merge cu mama, se joacă cu copiii, a doua zi mănâncă cu ei. După care trebuie dus acasă. Apoi, următoarele zile se stă progresiv, dar niciodată mai mult de patru ore în prima săptămână de acomodare. Oricum va fi traumă pentru el. Din asta poate să decurgă și anxietate de separație față de mamă. Se poate retrage într-un colț, fără a vrea să interacționeze cu ceilalți copii. O altă problemă e că mama ar trebui să fie acolo când copilul se trezește. Altfel, copilul suferă pe parcursul acelor momente când mama întârzie în a-l lua de la creșă sau grădiniță.

Psiholog Iustina Efta

Lăsarea copilului la bunici e ca un joc de puzzle

Până la patru-cinci ani copilul nu trebuie să fie lăsat peste noapte în grija unor străini. Nu putem pleca două săptămâni la mare și să îl lăsăm pe el la bunici. Rupem tot ce am făcut în perioada de când l-am născut. E ca un joc de puzzle. Dacă iei o piesă rămâne un gol care nu va putea fi înlocuit de altceva.

Bunicii sunt o variantă bună în cazul în care cele două familii se înțeleg. Dacă sunt divergențe și sunt discuții, copilul simte ostilitatea bunicilor față de părinți. El nu înțelege de ce cineva îi judecă părinții. Bunicii ar trebui să își țină părerile pentru ei în astfel de situații. Iar seara, copilul trebuie să meargă acasă să doarmă cu părinții sau dacă nu e posibil, măcar părinții să îl viziteze în fiecare seară. Îndepărtarea de copil nu trebuie să se desfășoare pe o perioadă îndelungată. Altfel aceste distanțieri vor avea repercusiuni mai târziu. Nu ai cum să te înțelegi cu cineva pe care nu-l cunoști. Așa e și cu părinții, respectiv cu copiii. Dacă nu au trăit împreună cât a fost copilul mic, când sunt mari e destul de dificil sau poate chiar imposibilă închegarea unei legături ca cea care se realizează atunci când copilul e mic.

MADIANA POPESCU
Foto: ONORIU FELEA

Nu sunteți singur!

...UNUL DIN OPT BĂRBAȚI SUFERĂ ÎNTR-UN FEL SAU ALTUL DE O DISFUNCȚIE SEXUALĂ (IMPOTENȚĂ, ERECȚIE SLABĂ, INSUFICIENTĂ SAU EJACULARE PREMATURĂ).

...BĂRBAȚII ÎN VÂRSTĂ CRED CĂ NUMAI EI AU PROBLEME DE DINAMICĂ SEXUALĂ, ÎN VREME CE TINERII CRED CĂ CEI PESTE 60 DE ANI NU MAI SUNT INTERESAȚI DE VIAȚA LOR SEXUALĂ.

...STATISTICILE CLINICILOR ON DIN TOATĂ LUMEA ARATĂ CĂ FIECARE BĂRBAT CAUTĂ ÎMBUNĂTĂȚIREA VIEȚII LUI SEXUALE.

...EJACULAREA PRECOCE, ERECȚIA SLABĂ ȘI IMPOTENȚA SEXUALĂ AU REZOLVARE PRIN TRATAMENTE MEDICALE MODERNE OFERITE DE CLINICA ON.

Nu face compromisuri. Nu mai aştepta.

Sună acum pentru o programare!

TIMIŞOARA: 0256-434888

București: 021-3111929
Baia Mare: 0262-214243
Iași: 0232-265551
Brașov: 0268-333989

(2734254)

„JUCĂTORII SUNT APROPIAȚI VALORIC, ÎNSĂ MAI E NEVOIE DE DOI-TREI FOTBALIȘTI”

declară Costel Pană - antrenor secund la F. C. UTA

– Domnule Pană, de ce ați ales UTA și nu altă echipă?

– Ținând cont că atunci când mi s-a făcut propunerea să vin la UTA știam că antrenor principal va fi Radu Nunweiller, cunoscându-l pe acesta încă din 1995, de când evoluam în Elveția, am acceptat colaborarea cu dânsul. Sunt convins că am de învățat multe de la el. Nu știam prea multe despre F. C. UTA, dar venirea mea la Arad este și o provocare, mai ales că în țară am antrenat la F. C. M. Bacău, F. C. Brașov și F. C. Argeș, la toate aceste echipe antrenor principal fiind Florin Halagian.

– La prima vedere, ce impresie v-au făcut conducătorii clubului?

– Sunt bine intenționați și sunt convins că doar împreună putem să realizăm obiectivul, salvarea de la retrogradare.

– Două vorbe despre lotul de jucători...

– Jucătorii sunt apropiați valoric, însă mai e nevoie de doi-trei fotbaliști. Chiar și în aceste condiții, fără a realiza transferuri, va conta foarte mult disciplina impusă de antrenorul Radu Nunweiller și unitatea echipei.

– Credeți că F. C. UTA are șanse reale de a scăpa de retrogradare?

– Sigur, cred în salvare, dar trebuie muncit foarte, foarte mult. Trebuie o implicare din partea tuturor, pentru bunul mers al echipei.

– Care este principalul dvs. obiectiv, pe timpul șederii la F. C. UTA?

– Personal, doresc să transmit jucătorilor ceva din experiența mea, acumulată în timpul în care am jucat fotbal. Acest fapt sper să-i ajute, iar randamentul lor să fie mai bun decât până acum.

– Domnule Pană, vă mulțumim!

LEO SFÂRA

F. C. UTA ÎL TESTEAZĂ PE SECKOVICI, DAR E CU GÂNDUL LA BOTIȘ

Este clar faptul că dintre cei doi fotbaliști căutați în Italia, F. C. UTA nu a reușit să găsească vreunul. Totuși, antrenorul Radu Nunweiller insistă să fie aduși jucători care pot salva UTA de la retrogradare. În aceste zile, conducătorii clubului se zbat pentru a-i satisface antrenorului doleanțele, deși e greu de găsit doi fotbaliști valoroși. În funcție de noutățile din lot, vor fi și disponibilizări, pe listă fiind - zice-se - Vintilă, Ianu, iar pe Pit nu se mai poate conta în retur, fiind accidentat.

Cel mai probabil, tot căutând un fundaș central, F. C. UTA l-ar putea achiziționa pe Sorin Botiș, caci se intră în criză de timp și nu se mai găsește nici un jucător care să corespundă cerințelor.

În aceeași notă se înscrie și testarea jucătorului sârb Milisav Seckovici. Mijlocaș coordonator de meserie, acesta are 28 de ani, vine din Divizia B a țării sale, dar în cariera sa a mai evoluat la Vojvodina Novi Sad și Inter Bratislava.

LEO SFÂRA

Astăzi, de la ora 14,30 — F. C. UTA-CORVINUL

Primul meci amical după revenirea din Italia, F. C. UTA îl va disputa în compania Corvinului Hunedoara. Partida se va disputa începând cu ora 14,30, pe stadionul UTA.

Intrarea este liberă și se va face doar la peluze și tribuna a II-a, deoarece scaunele de la tribuna I sunt înghețate, organizatorii spunând că ele s-ar crăpa în cazul în care s-ar sta pe ele.

În altă ordine de idei, trebuie spus că sâmbătă, de la ora 15.30, F. C. UTA va evolua, tot la Arad, ultimul „amical”, în fața lui F. C. Oradea. Meciul cu Apulum, de la Alba Iulia, „a căzut”, căci formația gazdă a refuzat să evolueze după-amiaza.

LEO S.

MARI DISPUTE PE MICUL ECRAN

Bursa știrilor

* Președintele clubului Beșiktaș, Serdar Bilgili, a afirmat că gruparea sa îl va susține pe antrenorul Mircea Lucescu în cazul în care i se va propune tehnicianului român să preia funcția de selecționer al naționalei Turciei. În prezent, reprezentativa este pregătită de Senol Guneș, sub a cărui conducere s-a ocupat locul al treilea la Cupa Mondială din 2002 * În Biroul Permanent al Camerei Deputaților, a fost propus un proiect de modificare a Legii educației și sportului. Conform acestuia, și sportivii medaliați la arte marțiale, popice sau modelism, adică în probe neolimpice, ar beneficia de o rentă viageră. De acordarea unei rente viagere se bucură acum doar sportivii de performanță care au obținut medalii de aur, argint sau bronz la Jocuri Olimpice ori medalie de aur la Campionatele Mondiale și Europene, în probe olimpice * Michael Jordan a împlinit vârsta de 40 de ani. Baschetbalistul american se află la ultima sa aniversare ca jucător în NBA, evoluând la Washington Wizards. De-a lungul carierei, Jordan a câștigat de șase ori NBA, șapte titluri de marcator și a fost desemnat de cinci ori, cel mai bun jucător (MVP). * „Telenovela Chivu“ pare să se apropie de sfârșit. Chiar în această săptămână, fundașul formației Ajax Amsterdam ar putea deveni fotbalistul lui AS Roma. Alături de Chivu, Roma îl are în vizor și pe atacantul Zlatan Ibrahimovic, oferind 15 milioane de euro pentru Chivu, respectiv 10 milioane pentru suedez * Alpiniștii români, care au escaladat vârful Aconcagua, au revenit acasă. Cei 23 de membri ai expediției au fost așteptați la Aeroport de un reprezentant al Guvernului, Georgian Ghervasie. Următorul obiectiv atacat va fi vârful Everest * Astăzi, iubitorii de fotbal vor avea ocazia să urmărească, în direct, două interesante partide din cadrul Ligii Campionilor, programate de la ora 21,45. Este vorba despre **Manchester United - Juventus Torino (Pro TV)** și **Real Madrid - Borussia Dortmund (RTL)** * După eșecul din Cupa Angliei, 0-2 în fața lui Arsenal, antrenorul lui Manchester, Sir Alex Ferguson, a aruncat cu o gheată în vestiar, în direcția jucătorilor. Aceasta s-a oprit în capul lui David Beckam, căruia i s-au aplicat două puncte de sutură deasupra ochiului stâng, jucătorul ieșind serios șifonat în urma întâmplării.

ADRIAN HĂRȚĂU

Tenis de masă

DANA DODEAN, ÎN SEMIFINALE LA OPENUL IUGOSLAVIEI

S-a întors în țară Dana Dodean, jucătoare legitimată la CSM Arad PAB, care a participat la Openul de tenis de masă al Iugoslaviei, de la Vranje, sub comanda antrenorului lotului național de cadete, Valentin Dobai. În concursul pe echipe, Dana a izbutit urcușul până în semifinale, unde a fost nevoită să abandoneze din pricina durerilor acuzate la genunchi. Echipa secundă a României, în componența Cristina Kont (Bistrița) - Andreea Mămăligă (Unirea Tricolor București) a reușit să se claseze pe locul 1, dispunând în finală de Rusia cu 3-0. Interesant este că în semifinale, Rusia trecea de România I (Dana Dodean, Eliza Samara) cu 3-1, confruntare abordată de sportiva arădeană „într-un picior”. Pe de altă parte, constănțeanca Eliza Samara a cucerit bronzul la individual, probă la care Dana Dodean nu a luat parte, iar la dublu fete, alături de o jucătoare iugoslavă, aceeași Samara s-a situat pe poziția întâi.

În ceea ce îl privește pe Adrian Dodean, acesta s-a prezentat la o selecție pentru lotul național de juniori, disputată în Capitală, unde șase sportivi au candidat pentru un singur loc, ratând, din păcate, accederea în reprezentativa țării noastre.

ADRIAN HĂRȚĂU

AS Roma va negocia în această săptămână transferul lui Chivu

Un reprezentant al clubului italian AS Roma va negocia, în această săptămînă, cu conducerea clubului Ajax Amsterdam achiziționarea fundașului român Cristian Chivu, informează agenția Calcio Manager. "O parte importantă a viitorului echipei AS Roma se decide în această săptămînă. Un reprezentant al lui Sensi (n.r. Franco Sensi - președintele clubului roman) va merge la Amsterdam pentru a continua discuțiile referitoare la transferul jucătorilor Ibrahimovici și Chivu. Președintele clubului AS Roma a anunțat că vrea să dea patru lovituri pe piața transferurilor. Două vor fi făcute în Olanda", a notat sursa citată. Roma oferă pentru atacantul suedez Zlatan Ibrahimovici zece milioane de euro și 15 miloane pentru fundașul român (12 milioane plus un împrumut pe doi ani al fundașului brazilian Alex), susține Calcio Manager.

Karate kyokushin

TREI ARĂDENI - REMARCAȚI LA C. N. DE SENIORI

La sfârșitul săptămânii trecute, Sala Sporturilor „Victoria” a găzduit turneul final al Campionatului Național de seniori la Karate kyokushin. Competiția a fost onorată de 70 de sportivi de la 13 cluburi din țară, din totalul de 18 afiliate la Federația Română de Karate kyokushin, înființată de curând la Oradea. Arădenii au fost șase în concurs, toți de la Budokai, dintre care trei au urcat pe podium la întrecerile de kumite. Este vorba de **Ștefan Trifa** (loc. II - categoria - 70 kg), **Silviu Petruț** (loc. III - categ. + 90 kg) și **Dorian Lungu** (loc. III - categ. + 90 kg). În clasamentul general clubul Budokai Arad, care are în centru figura lui Sorin Stoica (2 Dan), președinte și antrenor, a ocupat poziția a patra după LPS Baia Mare, Elcond Zalău și Gym Oradea. Pe 8 martie, la Târgu Mureș vor intra în scenă juniorii, clubul Budokai Arad având pregătită o puternică delegație, în special la probele rezervate fetelor.

CĂLIN MNERIE

AMENINȚARE CU ANTRAX LA SEDIUL LPF

La sediul Ligii Profesioniste de Fotbal (LPF) s-a primit, ieri dimineața, un plic cu un praf alb destinat președintelui LPF, Dumitru Dragomir, a declarat agenției MEDIAFAX purtătorul de cuvînt al LPF, Adrian Ionescu.

Plicul a fost deschis de secretară, iar înăuntru se găsea un praf alb și mesajul "Mitică, ai în plic antrax".

"Plicul era adresat lui Dumitru Dragomir și a ajuns la noi în jurul orei 10.30. Imediat am solicitat sprijinul polițiștilor de la circa 6 de Poliție, care au chemat apoi Protecția Civilă", a spus Adrian Ionescu.

Surse din cadrul Poliției au declarat că secretara care a deschis plicul a atins praful alb, apoi s-a spălat pe mîini și a chemat forțele de ordine.

Plicul a fost trimis la Institutul Cantacuzino, pentru a se stabili dacă praful este periculos, rezultatul analizelor urmînd să fie obținut în aproximativ două zile.

Președintele LPF, Dumitru Dragomir, nu a dorit să comenteze incidentul și a precizat că va răspunde la toate întrebările, astăzi, la conferința de presă pe care o va organiza la sediul Ligii.

În luna ianuarie, pe adresa de e-mail a Federației Române de Fotbal (FRF) s-au primit mai multe amenințări cu bombă. Prima a fost transmisă pe 8 ianuarie cînd la Casa Fotbalului avea loc Consfătuirea Antrenorilor din Divizia A, iar cea de-a doua amenințare a fost trimisă pe 14 ianuarie. În ambele cazuri, la sediul FRF au fost chemați pirotehniștii, care au controlat "Casa Fotbalului", dar nu au depistat nimic suspect. Poliția l-a identificat pe autorul primei amenințări cu bomba, un adolescent din localitatea Brezoi, Județul Vîlcea, care a afirmat ca a dorit să facă o glumă.

Lansare de carte

Joi, ora 17, la Discoteca „Viva” (Cinematograful „Mureșul”) va avea loc lansarea cărții: **„Clubul Sportiv Astra Arad - 90 ani de activitate”**, avându-i ca autori pe Tiberiu Țiganu și Gheorghe Biriș. Cartea a apărut la noua editură „Astra Sport Arad”. Sunt invitați să participe foști sportivi ai clubului și toți cei care iubesc sportul arădean.

Mercedes-Benz

AutoSchunn - partener autorizat Mercedes-Benz
- partener autorizat Chrysler - Jeep

Angajeaza:
economist finante-contabilitate
Cerinte:

Studii superioare economice
Competenta profesionala
Vechime in domeniul financiar-contabil minim 5 ani
Cunoasterea limbii germane sau engleze
Permis auto cat. B

Recomandari exceptionale din partea a minimum 3 persoane

Scrisoarea de intentie C.V. - ul si recomandarile se depun la sediul
AutoSchunn Micalaca Est DN 7 FN*tel/fax: 0257/286680, 0257/281474

(3236077)

BB Computer SRL

ARAD, Str. N.Bălcescu nr.12 tel/fax: 0257- 280555 email: company@bbcomputer.ro

ISO 9001

Acreditat CPI

Centrul teritorial de pregătire în informatică
organizează
următoarele cursuri
ca centru de perfecționare **CPI Acreditat**

ECDL

Operator **Birotică** (Word, Excel, Internet)
Programat:**18.02.2003**

Utilizare Windows (**Inițiere**)
Programat:**19.02.2003**

Utilizare **Internet**
Programat:**25.02.2003**

Absolvenții pot susține examenele pentru obținerea
Permisului European de Operator Calculator - ECDL

Se acordă reduceri pentru: elevi, studenți, șomeri, grupuri și la cumpărarea calculatoarelor BB

(C.B.)

Societatea Comercială „IMAR" S.A. - ARAD
cu sediul în Arad, Calea Aurel Vlaicu nr. 14

Selecționează:

personal, în vederea calificării în meseria de:
- CONFECȚIONERI ARTICOLE DIN PIELE ȘI ÎNLOCUITORI;
- CONFECȚIONERI-ASAMBLORI ARTICOLE TEXTILE.

Cursul este gratuit, iar la absolvirea acestuia se asigură angajarea la S.C. „IMAR" S.A. - ARAD, pe perioadă nedeterminată. Se asigură câștiguri salariale atractive și tichete de masă.

ACTELE necesare pentru înscrierea la curs, sunt următoarele:
- cerere din partea persoanei interesate, pentru una dintre cele două variante de curs, organizate;
- certificat de naștere - în original și în copie;
- actele de studii - în original și în copie;
- adeverința medicală din care să rezulte că, persoana respectivă este aptă pentru practicarea meseriei în care dorește să se califice;
- actul de identitate.

Angajează urgent:
- CONFECȚIONERI-CROITORI

Informații suplimentare pot fi obținute de la Serviciul „ORGANIZARE-PERSONAL-INFORMATICĂ" AL S.C. „IMAR" S.A. - Arad, telefon: 236.764; 236.765; 236.766; 236.767, interior 241.

(3236047)

CASA JUDEȚEANĂ DE PENSII ARAD
organizează concurs pentru ocuparea următoarelor posturi vacante:

1. Director Direcția colectare contribuții
Condițiile specifice de participare la concurs sunt:
1. funcția publică de execuție - inspector specialitate, categ. A, clasa II, gr. 1
2. vechimea în specialitate cerută de specificul funcției - 11 ani
3. studii superioare economice
4. cunoștințe operare WORD, EXCEL, WINDOWS 9X, MC 2000

2. Șef birou executare silită
Condițiile specifice de participare la concurs sunt:
1. funcția public de execuție - consilier juridic, categoria A, clasa III, grad 3
2. vechimea în specialitate cerută de specificul funcției - 2 ani
3. studii superioare juridice
4. cunoștințe operare WORD, EXCEL, WINDOWS 9X, MC 2000

Concursul se va organiza în data de 24 martie 2003 orele 10,00 la sediul Casei Județene de Pensii Arad, str. Gh. Lazăr nr. 20. Informații suplimentare la telefonul 0257/281345 interior 108.

Dosarele se pot depune până la data de 12.03.2003 orele 12,30.

Director general, Ing. Mariuș Monția

(3236077)

S.C TRANSDARA S.A ARAD
ANGAJEAZA

- 1 IMPIEGAT(A) COLOANA AUTOBUZE

CONDITII: - studii medii (liceu);
- domiciliu in Arad,telefon;
- cunostinte bune de operare pe calculator;
- disponibilitate la program prelungit;
- experienta in domeniu constituie avantaj;

(C.A.)

S.C TRANSDARA S.A EFECTUEAZA: Inspectii Tehnice Periodice la toate tipurile de autovehicule,la preturi care sfideaza concurenta.

RELATII: la sediul firmei din Arad,str.Liviu Rebreanu nr.95 sau tel.:256.308, 256.309

S.C. AMARAD S.A. ARAD
ANGAJEAZĂ

Controlor Tehnic de Calitate

Condiții:
- ▲ studii medii tehnice sau superioare (inginer)
- ▲ disponibilitate pentru program prelungit și deplasare în alte județe (funcție de lucrările existente)

Se asigură salariu atractiv.

Informații la telefon 0257/241.683
ing. Drig Florian sau ing. Buda Ovidiu

(3236073)

GUVERNANTĂ INTERNĂ
pt. copil de 4 ani

Cerințe: lb. germană, experiență în lucrul cu copiii, referințe, prezență permanentă la domiciliul angajatorului (în București), fără obligații.

Se asigură: condiții excepționale de lucru, cazare, carte de muncă și salariu f. bun.

Rog trimiteți CV cu poză la adresa Calea Griviței 7, Sector 1, București, e-mail: **oana_nitulescu@hotmail.com** sau fax **021/311.27.48**

(C.A.)

Nou Nou Nou

Klubul Jelen

funcționează ca restaurant!
Băuturi fine, mâncăruri delicioase
De luni până duminică vă stăm la dispoziție
de la ora 10 până la ora 23!
Klubul Jelen
Str. M. Eminescu nr. 55-57.

(c.b.)

PODELE LAMINATE

MATROS 2000

de la **155.000** lei/mp

preț fără tva

LAMBRIURI MDF și PVC

la prețuri fără concurență

Tel.:0257 / 349 888 , 0722 / 253 222
Arad, C. A. Vlaicu nr. 28-32
(înainte de stadionul UTA-fosta școală de șoferi)

(3192585)

Celebra prezicătoare

Valentina

se află în Arad la cererea oamenilor.

Cunoscută în acest oraș cât și în țară drept mare făcătoare de bine, ajutând mari personalități ale Aradului cât și foarte mulți oameni de rând. Fiind prima tămăduitoare solicitată în Arad. Desfășurându-și activitatea în acest oraș din anul 1998, primind mii de mulțumiri prin mass-media, cât și personal de la persoane cărora le-a rezolvat problemele și le-a ajutat.

Doamna Valentina lucrează cu magia albă, cu lucruri sfințite, cu un har deosebit lăsat de la Dumnezeu. Prin puterile sale incomparabile dezleagă orice tip de farmece și blesteme, vindecă boli care de doctori sau preoți nu sunt cunoscute (scoaterea argintului viu), lecuiește beția, impotența, epilepsia, gelozia, face talismane de noroc și dragoste de spor și afaceri, aduce pace și prosperitate și multe altele. Rezultatele sunt garantate de la prima ședință.

Pentru mai multe informații sunați la tel. 0257-231.258; 0721.564.457; 0744.857.893.

Cei care au probleme să apeleze cu încredere la sediul doamnei Valentina situat pe str. Traian Moșoiu, punct de reper Podgoria.

(3912707)

Celebra Valentina a fost testată de mulți oameni ai științei (Paranormal) cât și de regretatul Ion Țugui recomandând-o pe toate posturile de televiziune și tuturor oamenilor cu probleme.

Este cea mai puternică tămăduitoare cu puteri care nu sunt cunoscute de nici o altă vrăjitoare.

ABONEAZĂ-TE LA ADEVĂRUL

Pentru luna martie prețul abonamentului este de 70.000 lei

PENTRU ABONAȚI, ZIARUL COSTĂ DOAR 2800 LEI

Se pot face abonamente și pe trei luni, șase luni și un an, abonații nefiind afectați de majorările de preț ulterioare.

Cititorii care doresc.să se aboneze la cotidianul „Adevărul" și întâmpină dificultăți în contractarea abonamentelor sunt rugați să sune zilnic, între orele 8-16, la Oficiul Județean de Poștă Arad (tel. 230.850) sau la redacția ziarului nostru (tel. 281.797).

ANIVERSĂRI

„LA MULȚI ANI!"
cu sănătate pentru cea mai bună soție și mămică
MADINA TOMA.
Soțul și fiul Corneliu. (2262)

Scumpei noastre

IADRANCA MITRICI MITROV
din FELNAC, la a 15-a aniversare, cu dragoste îi dorim sănătate, bucurii și multă fericire alături de cei ce o iubim. Îți urăm
„LA MULȚI ANI!"
fericiți, mami și bunicii Terezia și Miroslav. (2730)

LA MULȚI ANI!
multă sănătate, fericire pentru
PALADIE TEODOR,
din Nădlac, la împlinirea vârstei de 80 ani. Familia PALADIE. (3045)

VÂNZĂRI APARTAMENTE O CAMERA

Vând garsonieră, confort I, etaj II, îmbunătățiri. Telefon 0740.466.169. (2627)

Vând garsonieră cf. I, parter. Informații telefon 258916, după ora 17. (3009)

Vând garsonieră, Micălaca, et. I, renovată, preț negociabil. Telefon 0745.880.772. (4779703)

VÂNZĂRI APARTAMENTE DOUĂ CAMERE

Vând apartament central, 2 camere, parchetate, bucătărie, 2 holuri mici, un balcon, deasupra Restaurantului Gionneli, preț negociabil. Informații zilnic, telefon 241077. (2646)

Vând apartament 2 camere, decomandat, Calea Romanilor. Telefon 0744.1 80.566. (2769)

VÂNZĂRI APARTAMENTE TREI CAMERE

Vând apartament 3 camere, Alfa, ieftin. Telefon 0724. 783.080; 277112. (2564)

Vând apartament 3 camere, termopan, gresie, parchet, Micălaca, 22.000 Euro. Telefon 219234; 0722. 562.024. (5156000)

Vând apartament 3 camere, semidecomandat, în localitatea Nădlac, preț negociabil. Telefon 0788.328.054. (2659)

Vând apartament 3 camere, dependințe, toate facilitățile, etaj I, Meținanu. Telefon 286804; 279709; 0745. 528.902. (2742)

Vând apartament 3 camere, 108 mp, decomandat, modificat și mobilat stil Occident, în Vlaicu, la șosea, cu încălzire pe gaz, termopan, granit, boxă, telefon, Intersat, liber, 52.000 Euro, negociabil. Telefon 243313, orele 12-18. (6161220)

Vând apartament 3 camere, îmbunătățit, etaj I, Z25, UTA, 20.000 Euro. Telefon 271202, după 15. (6161212)

Vând apartament 3 camere, bl. 74 + garaj, 18.500 Eu. Telefon 0744.774.506, 277567. (3008)

Vând apartament 3 camere, decomandat, parter, contorizat, termoficare, cărămidă, balcon închis, garaj, (ne)mobilat, boxă, 20.000 Euro, str. Abrud, bl. 163. Telefon 276848; 0722.983.012. (3072)

VÂNZĂRI APARTAMENTE PATRU CAMERE

Vând - închiriez apartament 4 camere, 180 mp, renovat, Piața Catedralei, etaj I, preț 39.000 Euro, accept variante schimb. Telefon 0744.248.269. (2404)

Vând apartament 4 camere, parter, central, Legea 112, 24.000 USD, negociabil. Telefon 279718; 0744. 542.931. (2747)

Vând apartament ultracentral, 7 camere, 300 mp. Telefon 0740.242.466; 0257-253432. (3079)

VÂNZĂRI CASE

Vând casă în Grădiște, mobilată, modernă, alarmă, garaj, spălătorie, termotecă, living, bucătărie, etaj I: dormitor, 2 băi cu duș, terasă mare; mansardă: bucătărie, 2 camere, baie, 155 mp. Telefon 0744.877.027, luni - sâmbătă, orele 14-18. (2271)

Vând casă cu grădină, Felnac, nr. 176. Telefon 411118. (2348)

Ocazie! Vând urgent casă cu etaj în construcție cu două apartamente, intrări separate + 1.000 mp grădină în comuna Șofronea, preț atractiv, negociabil. Informații telefon 261326. (2418)

Vând apartament la casă, 4 camere, 2 băi, bucătărie, încălzire gaz proprie, ne(mobilat), îmbunătățiri deosebite, posibilități (aprobări) mansardare, curte comună, garaj, cumpărat cu Legea 112, zonă centrală (str. Afinelor). Telefon 250308, 0722.692.973.

Vând casă, Zimandul Nou, în funcție de ofertă și 1 ha pământ. Telefon 0724. 882.513. (6161222)

VÂNZĂRI TERENURI

Vând 5.000 mp teren intravilan, Aradul Nou, posibilități gaz, curent, apă, agent termic. Telefon 0722.355.963. (2525)

Vând teren intravilan central, 10.000 mp. Telefon 0257/211135; 0722.372.699. (2245)

Vând teren pentru construcții în Bujac, 700 mp, zonă neinundabilă. Telefon 0722.275.563. (3020)

Vând 10.000 mp teren intravilan în Arad, utilități: curent, gaz, apă, telefon și canalizare. Telefon 0745. 350.576. (3026)

Vând loc grădină 540 mp, lățime 7 m, în Curtici, str. Horea nr. 7. Informații telefon 465422. (3027)

Vând 2 x 11.000 mp Alfar (Sere) cu posibilități parcelare. Telefon 0745.365.755, 235171. (3036)

Vând TEREN INTRAVILAN, zonă industrială, 6 Vânători, centura de legătură. Telefon 231632. (6161224)

VÂNZĂRI AUTO

Vând (urgent) Opel Omega 2,3 Diesel, stare foarte bună, 3450 Euro. Telefon 218909; 0722.295.928. (2741)

Vând VW Vento 1,9 TD stare perfectă. Telefon 287323, 0744.774.530. (2364)

Vând Dacia 1300, an 1980, stare perfectă, preț 13.000.000 lei, ușor negociabil sau schimb cu ARO 243-244, defect sau avariat, ofer diferență. Telefon 257848; 0722.712.504. (2710)

Vând Opel Vectra, an fabricație 2001, full option. Telefon 0723.030.050, preț 10.900 Euro, negociabil. (2711)

Vând Dacia furgonetă, an fabricație 1996 cu 5 locuri + 5 viteze. Telefon 0745.469.968. (5154968)

Vând talon autoutilitară persoană fizică; Opel Kadett Combo Diesel, an 1992, plus mașină de schimb, 2600 Euro. Telefon 0722.855.701. (2751)

OCAZIE! Vând urgent OPEL ASTRA CARAVAN 2.0 DTi, an 2000, argintiu, climă, ABS, 4 airbag, alarmă computer, full electric, jante aluminiu, impecabil, recent înscris, 62.000 km, 9.750 Euro. Telefon 0722.528.181; 0788.404.402. (2778)

Ocazie! Vând acte Audi 80. Telefon 0722.771.282. (6161218)

Vând TV 14 cu CIV, incomplet sau pentru piese de schimb, 450 Eu. Vând multicar cu motor trei pistoane BV sau pentru piese de schimb, 350 Eu, negociabil. Vând cap tractor Raba, CIV + nr. noi, necesită unele reparații, 2.700 Eu, negociabil. Telefon 0740. 680.278. (3025)

Vând Rover 200 TDi, 120 CP, 4 uși, 1999, 7.500 Eu. Telefon 0723.799.896. (4779702)

Vând Dacia 1310, 1985, CIV, nr noi,preț 680 Eu. Telefon 0723.045.296. (3037)

Vând Dacia 1300 (Renault 12), CIV, nr. noi, vopsea originală, unic proprietar, 20.000.000 lei. Telefon 0723.955.814. (3037)

Vând Ford Escort Diesel, 1991, caroserie pentru transport animale 4 t, componente abricht grosime, Capestan 2,5, 5 to. Telefon 0745.825.455, 381768. (3049)

Vând Ford Escort Cabrio, 1988, pentru piese. Telefon 0721.834.393, 0257-381519. (3049)

Vând Opel Tigra. Informații telefon 0722.348.103. (3052)

Vând Dacia Nova, an 1997, preț 1.980 Eu. Telefon 0744.783.821. (3058)

Vând urgent (cedez leasing) PEUGEOT PARTNER combi space 2,0 HDI, noiembrie 2001, clima, electric, airbag, 4,7%, 90 CP, preț convenabil, eventual schimb + diferență. Telefon 213060. (3069)

Vând VW Golf II, înmatriculat, an fabricație 1990, Diesel, stare perfectă; Dacia 1310, an 1989, prețuri avantajoase. Telefon 0744.851.117. (3085)

Vând urgent Dacia 1310, an 1996, unic proprietar, geamuri ionizate, bord CN, culoare bleu harwis, stare impecabilă, preț fix 1.800 Euro. Telefon 0745.674.736. (3082)

Vând Dacia 1310, an 1986, stare perfectă, 950 Euro; Renault 18, piese schimb. Telefon 286211; 0740. 372.498. (3090)

Vând Dacia 1310, 5 trepte, 1990, stare bună, albastră, 1150 Euro, negociabil. Telefon 0724.257.818. (3092)

Vând Opel Omega 2000 cmc, injecție, an 1988, cu numere valabile Franța 2004, preț 900 Euro, negociabil și Opel Omega Caravan 2000 cmc injecție, an 1990, ABS, trapă, central, computer bord, neînmatriculat, preț 850 Euro, negociabil, amândouă impecabile. Telefon 0723.084.450 sau 0257-274550. (6161226)

VÂNZĂRI ELECTRO

Vând monitor 17" Sony. Telefon 0723.764.829 sau 0744.629.470. (2765)

Vindem CASE MARCAT FISCALE, CONSUMABILE, CÂNTARE ELECTRONICE. Telefon 211211, 281188. (c.)

Vindem CASE MARCAT fiscale, CÂNTARE ELECTRONICE și CONSUMABILE. Telefon 272727. (1638)

Vând foarte ieftin, garanție, TELEVIZOARE COLOR, MAȘINI AUTOMATE, COMBINE și LĂZI frigorifice, CONGELATOARE. Telefon 274600. (1058)

Vindem, numerar sau în rate (second hand) MAȘINI DE SPĂLAT, TV COLOR, FRIGIDERE, COMBINE, LĂZI, VITRINE FRIGORIFICE, CONGELATOARE, ASPIRATOARE, Calea Radnei nr. 225. Telefon 0257-259339, 563027, 0744.706.321. (2647)

Vând ieftin, garanție, TV COLOR, MAȘINĂ SPĂLAT AUTOMATĂ, LADĂ frigorifică, COMBINĂ frigorifică. Telefon 275277. (991)

Vând TELEVIZOARE COLOR: Grundig, Telefunken, diferite diagonale, teletext. Telefon 338090. (2703)

Vând TV color, MAȘINI SPĂLAT, modele noi, cu garanție, în 2 rate. Telefon 251392. (3044)

Vând frigider Arctic cu congelator. Telefon 254832. (3057)

VÂNZĂRI DIVERSE

Vând GARAJ ULTRACENTRAL, cu extras CF. Telefon 0744.784.443. (2787)

Vând saxafon Alto, nou, 680 Euro. Telefon 218909; 0722.295.928. (2741)

Vând PLASĂ GARD ZINCATĂ, 25.000 lei/kg, SÂRMĂ NEAGRĂ și ZINCATĂ, COTURI ȘI BURLANE , str. VRABIEI 4. Telefon 289997.

Vând cai rasă grea, iepe + mânji, vaci gestante, porci, oi. Telefon 0740.962.931. (1867)

Vând 50 de oi gestante. Telefon 0257-457150, Zăbrani. (2432)

Vând LEMNE FOC, esență tare, reducere pensionari 10%. Telefon 246500, 211646; 0740.994.503. (2480)

Vând aparat gogoși și aparat înghețată Caprigiani. Telefon 514910, 0722. 376.339. (2462)

Vând (lichidez gospodărie la țară): porci (40-60 kg) + purcei 7 săptămâni, găini ouătoare. Telefon 262619. (4779701)

Vând COLȚARE, CANAPELE. Telefon 286069. (2297)

Ofertă! TERMOTECI noi, INSTALAȚII COMPLETE, montaj gratuit, rate. Telefon 0740.848.239. (2699)

Vând urgent mobilă-dulap-vitrină, dormitor, preț convenabil. Telefon 234452. (2718)

Vând purcei 45-70 kg și purcei de 8 săptămâni. Informații telefon 0257-310463. (Ag. Sebiș)

Vindem MATERIALE DIN CASĂRI, aflate în dotarea magazinelor alimentare. Telefon 281036. (c. 48)

Vând GEAMURI TERMOPAN din lemn, diferite mărimi, la un preț acceptabil. Informații telefon 270127. (2380)

Vând MOBILĂ SECOND - HAND pentru hoteluri (stare excepțională). Telefon 0256 - 375113, 0744.574.884. (2390)

Vând EUROBOLȚARI TERMOIZOLANȚI, 300x250x200, 8.200 lei, MC - 550.000. Telefon 284793; 0722.381.750. (2653)

Vând vacă recent fătată, sat Horia. Telefon 532044. (2790, 91)

Vând rafturi și pulturi vechi din pal melaminat. Telefon 0257/281943. (2993)

Vând OI GESTANTE și CU MIEI. Telefon 0257/286744; 0724.523.949. (6161219)

Vând LEMNE DE FOC, tăiate, esențe tari. Telefon 288924. (2789)

Vând fân și trifoi. Informații Rănușa nr. 39 sau telefon 312912. (Ag. Sebiș)

Vând mașină înghețată stradală, 2 brațe, preț negociabil. Gurahonț, telefon 316241, Tripa. (6160716)

Vând făină tip 550, calitate bună. Informații telefon 0740.172.327. (6161308)

Vând vacă și junincă gestantă în luna a-IX-a. Telefon 279756, 0740.095.203. (3056)

(Continuare în pagina 14)

Tipografia MEDIAGRAF ARAD

- Realizează la cele mai mai accesibile prețuri:
- imprimate cu regim special
- agende, calendare, etichete
- ziare, reviste, afișe, pliante, cărți, invitații
- bilete, abonamente, imprimate înseriate sau neînseriate

ORICE LUCRARE TIPOGRAFICĂ PRINDE VIAȚĂ NUMAI LA

MEDIAGRAF Str. Feleacului F.N. telefon: 250902, fax: 250920

(Urmare din pagina 13)

Vând 2 juninci gestante și 2 viței lapte. Cruceni 33. (3064)

Vând convectoare și termoteci pe gaz. Telefon 253973; 0723.727.470.

Vând GHERETĂ neamplasată cu 2 magazii, terasă acoperită, preț 450 Euro; mobilă sufragerie Regence, preț 400 Euro. Telefon 264598. seara.

CUMPĂRĂRI TERENURI, IMOBILIARE

Cumpăr urgent teren sau casă pe Calea Timișorii, Calea Lipovei, str. Dimitrov. Telefon 0722.606.527; 253428. (2738)

Cumpăr urgent apartament 4 camere, etaj I-III, Micălaca, exclus zona 500-700, ofer 14.000 Euro. Telefon 253428; 0722.606.527. (2738)

Cumpăr teren agricol, suprafețe mari, în jurul Aradului. Telefon 0740.010.311. (2259)

CUMPĂRĂRI DIVERSE

Cumpărăm VACI, TAURI și JUNINCI. Le plătim imediat. Telefon 250866, 0745.681.191. (2669)

Cumpăr VIȚELE, TAURI și TAURI BELGA. Telefon 288968, 0722.941.123. (1976)

Cumpăr tuburi de oxigen. Telefon 243556. (3004)

Cumpăr dulap (lățime 1,04 m) și cuier hol (cu suport umbrelă) antice. Telefon 251406 seara. (3028)

LOCURI DE MUNCĂ

Închiriez POST LUCRU pentru COAFEZE, MANICHIURISTĂ, MASEUZĂ. Informații telefon 0723.324.883. (3071)

Angajez VÂNZĂTOARE. Telefon 0723.503.704 sau 258171, după ora 18. (5155995)

FIRMĂ cu domeniu de activitate producție angajează persoană cu multă experiență la calculator (Word, Excel). Telefon 272240. (2614)

FIRMĂ ÎNCĂLȚĂMINTE angajm MAȘINISTE pentru subțiat și cusut, CROITORI, MANUALI și CUSĂTORI MANUALI, cu experiență. Telefon 288745. (2346)

Angajăm PERSOANĂ FIZICĂ sau JURIDICĂ dispusă să recupereze creanțe. Telefon 0744.577.023. (2390)

Angajăm PIZZAR. Telefon 211994, zilnic, orele 8-16. (2757)

FIRMĂ DE TRANSPORT angajează ȘOFER PENTRU INTERN, stagiul militar satisfăcut, domiciliul în ARAD, orar flexibil. Telefon 0723.74.553. (2786)

Societate comercială angajează CONTABIL AUTORIZAT. Telefon 259022, 0745.632.553. (2390)

RESCO angajează DIRECTOR VÂNZĂRI (experiență 5 ani, studii superioare), AGENT VÂNZĂRI (experiență 2 ani, studii superioare), VÂNZĂTOR. C.V. până 21 februarie 2003, sediul RESCO, Piața UTA 45-55. Interviul în 24 februarie 2003, ora 14. Telefon 281970. (6161209)

Angajăm persoană pentru REPARAȚII BICICLETE, stagiul militar satisfăcut. Telefon 0724.454.794. (2780)

SC AIS COM SRL angajează AGENȚI COMERCIALI, GESTIONAR, ȘOFERI. Cerințe: experiență în domeniu, disponibilitate program prelungit, garanție. Telefon 0257/270025. (2778)

GARRONE ROMANIA angajează MERCHANDISER. Rog trimiteți CV la fax 021/2115738. (2785)

Angajăm FEMEI pentru FELIAT PÂINE. Telefon 0744.597.431. (6161217)

NIKOL angajează CONFECȚIONERE, ȘEF SECȚIE, MECANIC mașini cusut, salariu avantajos + bonuri masă + decontare abonamente. Secția Gai: str. Fântânii nr. 10, telefon 289080; secția Grădiște: str. Doinei 1-13, telefon 218171. (Ag. UTA)

Angajăm PRIMITORI-DISTRIBUITORI MARFĂ pentru depozit produse alimentare. Telefon 259974. (2998)

DIALMA, str. Câmpul Liniștii 1 (în curte cu VAMA ARAD) angajează CONFECȚIONERE CALIFICATE și PERSOANE NECALIFICATE pentru învățarea meseriei de confecționer textil. Telefon 306033. (3010)

Tânăr, 31 ani, cu permis de conducere categoriile: B, C, E de 11 ani, caut loc de muncă - ȘOFER. Telefon 0744.167.844. (3047)

PRIMĂRIA ORAȘULUI CHIȘINEU CRIȘ organizează concurs, pentru ocuparea următoarelor posturi: ECONOMIST, cu studii superioare economice; AUDIT INTERN, cu studii superioare economice. Concursul va avea loc în data de 4 martie 2003, ora 10. Relații telefon 520098. (4780157)

PRIMĂRIA COMUNEI GURAHONȚ organizează concurs pentru ocuparea funcției de ȘOFER pe microbus transport elevi, în data de 15 martie 2003. Informații la sediul Primăriei, telefon 316558. (61660716)

CONCERN GERMAN oferă diverse posibilități muncă. Salar motivant. Telefon 0745.082.522. (3029)

Angajăm VÂNZĂTOARE, Micălaca, prezentabilă; ȘOFER. Telefon 206232. (3038)

SC angajează TINERI și TINERE, absolvenți liceu, școli profesionale. Oferim 3.600.000 lei lunar, carte muncă, calificare. Telefon 218757, orele 10-16. (2667)

SOCIETEE recherche: femme compatable, age 23-35 ans ayant fait etudes de commerce exterieur. Francais, anglais lu, ecrit, parler, pour notre siege de Lipova. Contacter Mr. BLANCHARD SYLVAIN, telefon 0740.213.731. (3059)

PRESTĂRI SERVICII

SILDOR PROD.
Reparații montaj, FRIGORIFICE și AER CONDIȚIONAT. Vânzări VITRINE, RAFTURI și CAMERE FRIGORIFICE, NOI. Telefon 0257-349121, 0257-270622. (c. 32)

Execut; zidărie, tencuieli, zugrăveli, faianțări, rigips, izolații, acoperișuri, șarpante, consolidări, subzidiri, demolări. Telefon 234216; 0740.696.157. (2712)

ȘCOALA ȘOFERI col. RUSU, pregătirea cu CHESTIONARE NOUA LEGISLAȚIE. Telefon 283696. (2674)

Școala „CUSTOM" face înscrieri, zilnic, la cele mai mici tarife! www.custom.go.ro Telefon 254196. (2091)

Execut: ZUGRĂVELI, GRESIERI, FAIANȚĂRI, la preț de iarnă. Telefon 0740.756.181. (6161225)

DIVERSE

Pierdut geantă: acte firmă, ștampilă. OFER RECOMPENSĂ. Telefon 0257-252455; 0744.558.745. (3074)

SC EURAS-IMPEX vinde HRANĂ pentru CÂINI-PISICI de la ANIMONDA și PITTI din Germania, preț depozit. Produsele se distribuie prin: FARMACIILE VETERINARE și la SEDIUL FIRMEI, str. Bagdazar 38. Telefon/ fax 0257-278806. (3040)

Cetățeanul Mădărăsan își cere scuze față de cetățeanul DRAGOMIR VLAD, pentru incidentul provocat în 15.02.2003 pe str. Horia și regretă cele întâmplate. (3062)

ELENA,
cea mai puternică PREZICĂTOARE, desface CUNUNII, aduce PERSOANA IUBITĂ la cei despărțiți, lecuiește IMPOTENȚA, ALCOOLISMUL, EPILEPSIA, boli PIELE, multe altele. Telefon 0740.873.314, Cartier Micălaca, Aleea Mioriței, bloc 128, ap. 4. (2436)

Camelia - Lipova. Mulțumesc din tot sufletul doamnei
AURELIA ARDELEANCA,
mi-a dezlegat cununiile, m-am măritat de o lună de zile. Telefon 0723.924.535. (2992)

Mă numesc Barbu, vreau să duc mii și mii de mulțumiri doamnei
IRINA
că m-a ajutat și mi-a adus mulțumirea sufletească și trupească. Telefon 0721.876.319. Cei cu probleme, apelați la doamna IRINA. (2402)

Anonim. Sănătate
TAMAREI,
mi-a scos argintul viu, l-am văzut cu ochii mei și am simțit că m-am născut a doua oară. Sunați 0257/ 368624; 0723.421.156. (2162)

Temișan din Caransebeș. Doresc multă sănătate și putere de muncă celebrei
VALENTINA
pentru binele care mi l-a făcut, mi-a vindecat copilul de epilepsie. Rezultate garantate. Telefon 0257/231258; 0721.564.457, 0744.857.893. (2686)

Cea mai renumită vrăjitoare de magie albă,
BABA SULTANA,
70 ani, născută în Bulgaria, cu un har deosebit de puternic moștenit de sute de ani, din moși-strămoși, vă poate ajuta în orice domeniu. Veniți cu încredere! Telefon 0257/263951. (3005)

VALERIA
cea mai căutată prezicătoare desface farmece și blesteme. Sunați 0257-279568, 0744.288.220. (3060)

CITAȚII

Se citează susnumiții Pomerschein George și Philip Terezia, cu ultimul domiciliu în Arad, str. Ostașului nr. 3A, la JUDECĂTORIA ARAD, în zua de 11 martie 2003, ora 8, sala 219, în proces cu SĂLĂVĂSTRU NICOLAE și ROZALIA, pentru radierea uzufruct. (019)

TURISM

Pletl
Asigură zilnic transport de persoane GERMANIA pe ruta: Passau-Regensburg-Nürnberg-Würzburg-Aschaffenburg-Frankfurt-Giessen-Siegen-Köln-Düsseldorf-Essen-Dortmund-Deggendorf-Landshut-Mühldorf-Augsburg-Ulm-Heilbronn-Stuttgart-Pforzeim-Karlsruhe-Heidelberg-Mannheim. Călătorii în autocare noi, moderne, însoțitoare de bord, două bagaje gratuite, o masă caldă în UNGARIA. Cu plecare din KARLSRUHE: SPANIA, FRANȚA, PORTUGALIA. Intermediem asigurări medicale. Informații și înscrieri la Agențiile PLETL din: ARAD: telefon 0257 - 252291; LIPOVA: telefon 0257 - 561377; 0257 - 563011. (c. 49)

Transport persoane, pachete, AUSTRIA, ITALIA, GERMANIA, FRANȚA, SPANIA. Telefon 0257-532240. (3022)

SCHIMBURI

Schimb casă în Iratoș cu casă la șosea în Iratoș, ofer diferență. Telefon 234216; 0740.696.157. (2712)

ÎNCHIRIERI

Închiriez SPAȚIU COMERCIAL, vad foarte bun, 30 mp, zona BOUL ROȘU (stația de tramvai). Telefon 0744.621.964. (2575)

Ofer spre închiriere casă, Aradul Nou, 90 mp, preferabil firme. Telefon 253973; 0723 727.470.

Închiriez apartament 2 camere, Vlaicu, complet mobilat, contorizat, pe termen lung. Telefon 0740.132.050. (2763)

Ofer spre închiriere 120 mp SPAȚIU COMERCIAL pe Bd. REVOLUȚIEI. Informații telefon 255190, 0722.594.950, 0722.373.940. (2589)

(Continuare în pagina 15)

Publicitatea noastră, mai aproape de dumneavoastră

ÎN ZONELE UTA și MICĂLACA - AGENȚII DE PUBLICITATE „ADEVĂRUL"

Piața UTA: Magazinul **„Cristalul"** (aparținând **AMET**)

În dorința de a apropia mai mult serviciile de mică și mare publicitate de dvs., ziarul „Adevărul" a deschis două agenții de publicitate în Arad. În cursul lunii februarie, la Agenția din Micălaca, se pot face și abonamente pe luna martie.

Program: luni - vineri între orele 9-16

„Adevărul" - publicitate eficientă la tarife avantajoase

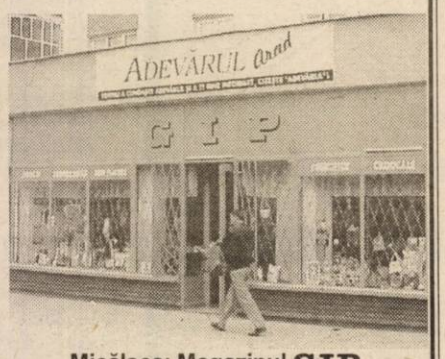

Micălaca: Magazinul **GIP** (aparținând AMET), vizavi de **„Coraura"**

➨ (Urmare din pagina 14)

Ofer spre închiriere apartament, termen lung, zona Municipal. Telefon 0744. 299.591. (2750)

Închiriez (ofer) 3 camere, central, garaj, gaz metan. Telefon 280600. (2775)

Închiriez garaj metalic, 17,5 mp, zona Gara Aradul Nou, la prețul de 30 Euro/lună. Telefon 257435; 0723.5 73.492. (2787)

Închiriez casă cu toate utilitățile, aproape de tramvai. Telefon 251406 seara. (3028)

Închiriez O TURĂ CABINET STOMATOLOGIC, în zona Micălaca 300. Informații telefon 0722.887.691, 265072. (3032)

Închiriez apartament ultracentral, amenajat pentru cabinet medical, 6 Eu/mp. Telefon 0740.172.327. (6161309)

Închiriez apartament 2 camere, mobilat, zona Intim. Telefon 240642. (3061)

Ofer spre închiriere o cameră la bloc. Telefon 230705. (3063)

Închiriez (ofer) SPAȚIU COMERCIAL, central, orice activitate. Telefon 368549, 0745.691.449. (3065)

PIERDERI

Pierdut carnet student, eliberat de Facultatea de Științe Economice, pe numele Miclea Ovidiu. Îl declar nul. (2779)

Pierdut carnet ajutor de șomaj nr. 66682, eliberat de AJOFM pe numele Geoldeș Veniamin. Îl declar nul. (3007)

Pierdut ordin de serviciu, eliberat de Corpul Gardienilor Publici pe numele Ardelean Marcel. Îl declar nul. (3011)

Pierdut carnet șomaj cu nr. 54454 eliberat de AJOFM Arad, pe numele Flutur Sorin. Îl declar nul. (3024)

Pierdut carnet de asigurat eliberat de CAS Arad, pe numele Bagoși Rodica Ludovica. O declar nulă. (3030)

Pierdut poliță asigurare RCA seria ZN 223679 eliberată de ARDAF, pentru auto AR 03 VRO pe numele Banu Adrian. Odeclar nulă.(3046)

SC AQUAE DEA ENG pierdut anexa avize certificat înregistrare seria A 058266. Declar nulă. (3070)

✝ SERVICII FUNERARE ✝

IN MEMORIAM "KUKI"

Servicii Funerare Complete

Str. M Eminescu Nr.4

ÎN CURTE

Tel:211.929 - 0723.343.964

Magazin deschis la orice oră

OFERĂ:

SICRIE 10 modele de la 600.000 - 2.800.000

SICRIE LUX 6 modele de la 3.600.000-10.500.000

SICRIE import 70.000.000 lei

Mânere, șuruburi accesorii

LENJERIE 7 modele de la 350.000 - 1.400.000

GRATUIT ! ! ! !

Transportul sicriului la domiciliu

ÎNBĂLSĂMATUL

Plata în Rate ! ! !

Transport Intern și Internațional

RO STYL COMPANY

SERVICII FUNERARE COMPLETE

PRODUCĂTOR SICRIE

ARAD, STR. M. EMINESCU 22, TELEFON 214.422

Magazin deschis și noaptea

OFERIM

- SICRIE 10 MODELE DE LA 500.000 LA 3.600.000
- SICRIE LUX 4 MODELE DE LA 4.500.000 LA 20.000.000
- LENJERIE DECES 6 MODELE DE LA 300.000 la 2.000.000
- CRUCE, LUMÂNĂRI, PROSOAPE, BATISTE, MÂNERE și ȘURUBURI SICRIU

OFERTĂ SICRIU FAG CRUCE RESPETE 1.500.000

APELÂND LA SERVICII: ÎMBRĂCAT, FORMOLIZAT ȘI TRANSPORT BENEFICIAȚI DE 15% REDUCERE LA SICRIU

TRANSPORT INTERN ȘI INTERNAȚIONAL

▼PLATA ȘI DUPĂ ÎNCASAREA AJUTORULUI DE ÎNMORMÂNTARE.

PĂREREA DVS. CONTEAZĂ!

TELEFON 0744.690.121

✝ DECESE ✝

Cu nemărginită durere în suflete anunțăm trecerea spre cele veșnice, după o grea suferință, a celui care a fost

ION FARCAȘ,

dragul nostru soț, tată, socru, bunic și frate. Funeraliile vor avea loc joi, ora 13, de la domiciliul din Târnova nr. 627, la cimitirul din localitate. Dumnezeu să-l odihnească în pace! Familiile Farcaș și Pantea.

Cu adâncă durere anunțăm încetarea din viață a scumpei noastre soții, mame, soacre și bunici,

MIHOC FLORICA din BELIU,

în vârstă de 57 ani. Înmormântarea va avea loc azi, 19 februarie 2003, ora 13, de la domiciliul din Beliu. Odihnească-se în pace! În veci nemângâiați: soțul ANU, fiul DOREL cu soția IBI, nepotul ANDREI, nora CRISTIANA și nepoata MĂDĂLINA.

Cu adâncă durere anunțăm încetarea din viață, a celui ce a fost un om deosebit, tată, socru și bunic,

STRETCU CORNEL,

în vârstă de 56 ani. Înmormântarea va avea loc azi, 19 februarie 2003, ora 15, de la Capela Cimitirului din Micălaca. Odihnească-se în pace! În veci nemângâiați fiii: Florin și Dani, cu soțiile și nepoțelul Vlad.

Cu adâncă durere în suflet anunțăm încetarea din viață a celui mai iubit soț și tată,

col. (r.) BOGLE VASILE,

în vârstă de 55 ani.

Înmormântarea va avea loc azi, 19 februarie 2003, în Ineu, str. Cloșca nr. 10. Familia îndoliată.

Cu adâncă durere anunțăm încetarea din viață a iubitului nostru soț, tată și bunic,

col. (rez.) PETCOVICI IOAN,

în vîrstă de 83 ani.

Înmormântarea va avea loc azi, 19 februarie 2003, ora 14, la Cimitirul Eternitatea. Soția Ivanca și copiii cu familiile lor, îndurerați.

Cu adâncă durere anunțăm încetarea din viață a celui care a fost

prof. GRĂMESCU GHEORGHE

în vârstă de 71 ani.

Înmormântarea va avea loc în București, joi, 20 februarie, ora 14.30. Informații telefon 021-3407699, 0724. 292.885. Dumnezeu să-l odihnească în pace!

Cu durere în suflet ne luăm rămas bun de la cel mai bun soț, tată și bunic,

TUDOR PETRU, maior (r)

veteran de război, decedat la vârsta de 81 ani. Înmormântarea va avea loc la Cimitirul Eternitatea, astăzi, 19 februarie 2003, ora 13. Familia.

✝ CONDOLEANȚE ✝

Un ultim și pios omagiu cuscrului nostru

ION FARCAȘ

la trecerea în eternitate. Sincere condoleanțe familiei greu încercate. Cuscrii Stela și Aurel Dimitrescu din Arad.

Deplângem moartea, după o grea suferință, a cuscrului nostru

ION FARCAȘ

din Târnova. Sincere condoleanțe îndureratei familii. Cuscrii Pantea, din Chier.

Împărtășim durerea verilor noștri Fane și Ica la despărțirea de dragul lor tată și socru

ION FARCAȘ.

Transmitem sincere condoleanțe familiei îndoliate și întreaga noastră compasiune. Familiile Groza și Câmpean.

Acum, în ceasul greu al durerii suntem alături de familia ec. dr. Titus Aslău și prof. Amalia Aslău, rugându-i să primească întreaga noastră compasiune cu ocazia pierderii mamei dragi. Prof. Septimius Păcurariu, prof și ec. Cristina și Paul Boghițoiu.

Suntem alături de colega noastră, profesoara Ecaterina Terpe în greaua încercare pricinuită de moartea tatălui său. Sincere condoleanțe familiei îndoliate. Colectivul Școlii Generale nr. 12, Arad. (3055)

Suntem alături de familia David, în marea durere pricinuită de trecerea în neființă a celui care a fost tată și bunic,

PETCOVICI IOAN.

Dumnezeu să-l odihnească în pace! Familia Crașovan. (3013)

Suntem alături de colegul nostru, STRETCU FLORIN, în greaua durere pricinuită de moartea tatălui,

STRETCU CORNEL.

Colegii de la Compartimentul Comunicații și Informatică al C.J.J. Arad. (3021)

Regretăm și suntem alături de prietena noastră Amalia Aslău în clipele de durere pricinuite de moartea mamei. Dumnezeu să o odihnească în pace! Rodica Mihali și Teodora Furca. (3033)

Sincere condoleanțe familiei în marea durere pricinuită de moartea fulgerătoare a celui care a fost

col. (r.) BOGLE VASILE.

Dumnezeu să-l ierte și să-l odihnească în pace! Familia Boțoc. (3034)

Suntem alături de colega noastră, BAN AURORA, în greaua încercare pricinuită de moartea bunicii. Sincere condoleanțe din partea colectivului Ambulatoriului și Secției Dermatologie Arad. (3039)

Condoleanțe surorilor MĂRIUȚA și CĂTI la decesul tatălui

POPA IOAN,

din Buteni. Dumnezeu să-l odihnească! Frații Comarnescu. (3041)

Sincere condoleanțe familiei BÂRA, la decesul celui care a fost un bun prieten,

NICU BÂRA.

Familia ing. GOILĂ OCTAVIAN. (3042)

Un ultim omagiu omului și prietenului deosebit,

profesor TUDOR PETRU.

Sincere condoleanțe doamnei TUDOR și familiei STOIAN! Familia farmacist STOICA. (3050)

Sincere condoleanțe și întreaga noastră compasiune doamnei TUDOR la pierderea soțului,

profesor TUDOR PETRU.

Colectivul Farmaciei SIMFARM. (3051)

Pios omagiu la trecerea în neființă a distinsului om,

TIBERIU UNCU.

Sincere condoleanțe familiilor îndoliate, din partea familiei Diaconescu. (3053)

Colectivul clasei a-IV-a A al Colegiului Național „Elena Ghiba Birta" împreună cu părinții sunt alături de doamna învățătoare LAZĂR ILEANA în greaua încercare pricinuită de moartea mamei sale. Sincere condoleanțe familiei îndurerate. (3054)

Aduc un ultim omagiu celui care a fost

UNCU TIBERIU.

Dumnezeu să te odihnească în pace! Cuscra, Gina Memetea. (3067)

Colectivul Biroului Poliției Economico-Financiare din cadrul Poliției Municipiului Arad este alături de colegul lor inspector principal BEJAN TEODOR, în marea suferință pricinuită de decesul bunicii sale și-i transmite sincere condoleanțe. (3080)

Suntem alături de doamna AMALIA ASLĂU la trecerea în neființă a mamei sale și transmitem sincere condoleanțe familiei îndoliate. Colectivul Primăriei SINTEA MARE. (4780158)

Suntem alături de finii noștri FLORIN, MARIA și VLAD STRETCU la despărțirea de cel care a fost tată, socru și bunic,

CORNEL STRETCU

și le transmitem sincere condoleanțe. Dumnezeu să-l odihnească în pace! Familia DAN HOTĂRAN. (3094)

Foștii elevi ai clasei a-III-C, Bijutieri, promoția 1976, Grup Școlar Textil Arad, deplâng moartea neașteptată a fostului lor diriginte

prof. GRĂMESCU GHEORGHE.

Dumnezeu să-i odihnească în pace sufletul lui nobil. (4779706)

✝ COMEMORĂRI ✝

30 de ani nu au putut să șteargă amintirea dragă a celui ce a fost

GRUIA PETRU

din Șiclău. Bunătatea și sufletul lui bun vor rămâne veșnic în amintirea noastră. Familia. (3096)

Cu tristețe ne amintim că se împlinesc 6 ani de la trecerea în eternitate a părinților noștri,

BORCUȚA SOFIA

și

BORCUȚA IOAN.

Dumnezeu să-i ierte și să le dea odihnă veșnică! Pavel și Voichița. (2752)

Oamenii buni sunt ca stelele, strălucesc încă multă vreme după ce s-au stins, dragostea și bunătatea ne vor însoți toată viața, cea care ai fost

NEAMȚU NELICA.

„Ne e atât de dor de glasul tău/ De fața-ți zâmbitoare/ Te regretăm atât de mult/ Absența ta ne doare." Astăzi, 19 februarie, se împlinește 1 an de când a plecat dintre noi. Serviciul administrativ al Spitalului Gurahonț. (6160712)

Azi, 19 februarie 2003, se împlinește un an de când, cu sufletul îndurerat, cu lacrimi în ochi și cu flori în mână, pașii ne poartă mereu spre tristul tău mormânt, al celei care a fost o soție ideală, o mamă iubitoare și o bună fiică,

NEAMȚU NELICA din Rostoci.

Cuvintele nu pot exprima durerea și tristețea când ne-ai părăsit mult prea devreme, la numai 48 de ani. Te plângem mereu și te vom păstra veșnic în sufletele noastre! Familia veșnic îndoliată. (3017)

Suntem alături de familia îndurerată la împlinirea unui an de la trecerea în neființă a celei care a fost

NEAMȚU NELICA,

nașa noastră dragă. Familia Neamț Teodor și Aurel din Arad. (3018)

O clipă de aducere aminte, o rugăciune și multe lacrimi, azi, 19 februarie, când se împlinește un an de când nu mai este printre noi,

NELICA NEAMȚU,

cea care ne-a fost o prietenă deosebită. Familiile Martiș și Bora din Gura Văii. (61660714)

Plecarea ta prea timpurie dintre noi ne umple sufletele de tristețe. Un pios omagiu la împlinirea unui an de la trecerea în neființă a prietenei

NELICA NEAMȚU.

Familia dr. Dutcă Ioan, directorul Spitalului Gurahonț. (61660715)

Astăzi, 19 februarie ai fi împlinit 35 ani,

DANI!

„Noaptea-i rece și pustie/ Pământul greu, apăsător/ O liniște mereu adie/ Nenfioară acest gol!/ O grea durere ne apasă/ E tot pustiu și-ntunecat/ În zări departe e o lumină/ Ce arde încet, pe înserat/ De sărbători tu ai plecat/ Cu lacrimi te-am căutat/ Dar Dumnezeu ni te-a luat/ Să fii cu-al nostru Împărat. În loc de „La mulți ani!" îți spunem: „Dormi în pace!". „Visează suflet blând/ Luminează-ne pe pământ/ Azi de ziua ta/ Îți vom aduce flori în dar/ Ne vom ruga lui Dumnezeu/ Să-ți dea al lui har." Familia îndoliată.

Ceasornicul destrămării se scurge mereu... tu vei rămâne veșnic un boboc de trandafir pregătit pentru înflorire, schițând un zâmbet tânăr, plin de farmec și frumusețe, vei rămâne un Luceafăr de seară în eterna vârstei de 34 ani, ce îmi va ademeni profund somnul. Astăzi, 19 februarie, scumpul meu tată,

BUDĂU DANIEL

ar fi împlinit frumoasa vârstă de 35 ani dar pentru că bunul Dumnezeu i-a dăruit viața vecinică atât de devreme eu voi aștepta clipa revederii dincolo de moarte! Al tău fiu, pe veci nemângâiat, Daniel. (3068)

Cu durere în suflet anunțăm împlinirea unui an de când a plecat de lângă noi cel care a fost

NEGRU IOAN,

din DRAUȚ. Nu te vom uita niciodată! Soția Sana, fiicele Sana și Maria, Ana cu Ghiță și Răzvan, Lucica și Lucian, Lenuța cu Iulia și Călin. (3083)

Au trecut 40 zile de când inima mamei noastre

BĂICAN ELENA,

a încetat să mai bată. Nu mai ești printre noi dar amintirea ta ne însoțește mereu. Parastasul va avea loc sâmbătă 22 februarie 2003, ora 11, la Catedrala Ortodoxă Veche. Nu te vom uita niciodată! Doina, Misirca și Sandu. (3088)

S.C. SATLINE S.R.L. TELEFON 251.461, 0744/507.211 SHOW ROOM ARAD, Piata Mihai Viteazul - BL. M7 - PARTER

TÂMPLĂRIE DIN ALUMINIU ŞI P.V.C.

CU GEAM TERMOPAN; PROFILE PVC TROCAL Germania; PROFILE ALUMINIU Grecia

Convocator

Președintele Consiliului de Administrație al

S.C. „CONSTAR" S.A. ARAD

Convocă

Adunarea Generală Ordinară a Acționarilor S.C. „CONSTAR" S.A. ARAD la data de 21.03.2003, orele 10,00, în Sala de conferințe a Casei de Cultură a Sindicatelor Arad, str. Corneliu Coposu 8 bis, cu următoarea

ORDINE DE ZI

I) Raportul Consiliului de Administrație pe anul 2002;
II) Raportul cenzorilor pe anul 2002;
III) Aprobarea bilanțului și a contului de profit și de pierderi pe anul 2002;
IV) Aprobarea bugetului de venituri și cheltuieli pe anul 2003;
V) Alegerea Consiliului de Administrație;
VI) Diverse.

La Adunarea Generală pot participa acționarii înregistrați în Registrul Acționarilor la data de referință 28.02.2003.

Formularele de procuri speciale de reprezentare, precum și informații suplimentare se pot obține de la sediul S.C. „CONSTAR" S.A. - Arad, B-dul Ștefan Augustin Doinaș, nr. 14, începând cu data de 06.03.2003.

Președintele Consiliului de Administrație
ing. Luca Liviu

(3236069)

S.C. EURO STIL S.R.L.

angajează - cu contract de muncă:

AGENT DE VÂNZĂRI
Cerințe:
- studii cel puțin medii (liceul cu diplomă de bacalaureat);
- aspect fizic plăcut și îngrijit;

REPREZENTANT TEHNIC COMERCIAL în vânzări
Cerințe:
- studii superioare (profil tehnic sau economic);
- cunoștințe operare PC;
- cunoștințe și abilități de desen;

Pentru ambele posturi, experiența în vânzări reprezintă un avantaj.

TÂMPLAR
Cerințe: - experiența în producerea mobilierului din PAL;

C.V.-ul va fi scris de mâna candidatului și va fi însoțit de o fotografie. C.V.-urile se depun la magazinul Euro Stil Arad - Complex Podgoria la d-ra Valentina Pocola, până în data de 22.02.2003.

(3912709)

S.C. AGROMEC Sântana

convocă Adunarea Generală a Acționarilor

cu următoarea **ordine de zi:**

1. Raportul administratorilor
2. Raportul cenzorilor
3. Discutarea și aprobarea bilanțului contabil al contului de profit și pierderi
4. Stabilirea BNC pe anul 2003
5. Alegerea noului Consiliu de administrație și al noului președinte al Consiliului precum și a noii comisii de cenzori
6. Diverse

Convocarea va avea loc în data de 6.03.2003, ora 10,00, la sediul unității. În cazul în care prezența acționarilor nu este conform Legii AGA, se reprogramează pentru a doua zi la aceeași oră și în același loc.

Relații la telefon: 0257-462.434

(Chit. 6161307, Sântana)

TÂMPLĂRIE PVC cu GEAM TERMOPAN CALITATE GERMANĂ GEALAN Fenster-Systeme

ARAD, STR. CAIUS IACOB BLR FOSTUL Mag. CĂMINUL (lângă BANC POST)

Angajăm tineri pentru tâmplărie PVC

TELEFOANE 0257-256.899 0722-528.185

S.C. LIPOMIN S.A. tel/fax 0257-563.093

oferă spre vânzare **APĂ MINERALĂ NATURALĂ, marca LIPOVA**

carbogazoasă și plată, la sticlă de 1 litru, PET 0,5 l, 1,5 l, 2l

prin punctele de vânzare (desfacere a apei minerale LIPOVA):

1. Arad - Str. I.R. Șirianu nr. 15, persoană de contact: Marcu Jorjeta,	tel. 281.162
2. Arad - Str. Fragilor nr. 6, persoană de contact: Țigan Gheorghe,	tel. 289.073
3. Arad, str. N. Titulescu bl. 334, ap.19, persoană de contact: Șops Lucreția,	tel. 0745.500.946
4. Arad - Str. Griviței nr. 22, persoană de contact: Henegar Aurelia,	tel. 251.170
5. Arad - Str. P. Sporturilor nr.10, bl. 25, ap.39, persoană de contact: Cândea Bujor,	tel. 231.370
6. Arad - Str. Ciocârliei nr. 9, persoană de contact: Bulz Maria,	tel. 286.139
7. Arad - Str. Caransebeș nr. 26, persoană de contact: Roman Maria,	tel. 288.647 sau 288.009
8. Arad - Str. Arinului nr. 36, persoană de contact: Engler Tița,	tel. 287.028
9. Arad - Distribuitor AF Andreea, persoană de contact: Stoica Claudiu,	Bd. Mărășești nr. 33 tel. 232.090,0744.158.620
10. Arad-Distribuitor S.C. Olimp S.R.L, persoană de contact: Meteș Olimp,	Str. Cocorilor nr. 5, bl. B, tel.349.443 sau 0722.423.399
11.9. Arad - Distribuitor S.C. Eliezer S.R.L., persoană de contact: Chereș Cornel,	Str. O. Goga nr. 16+18, tel. 256.352

(3235818)

podele laminate de la **154.000** lei/mp*

casa ta arată altfel !

PROGES

str. Dorobanți 55, telefon 0257/282.021; 0745.482.344

(c.581)

BD. REVOLUȚIEI 10 Vis a Vis de Banc Post Tel: 270.525 270.424

BD. REVOLUȚIEI 54 Lângă BELFE Tel: 228.684

STR. CRIȘAN Magazinul Metalul Tel: 255.895 228.707

BD. REVOLUȚIEI 37 Mag. Sanitas Tel: 255.710 255.712

Cumpără de la CORAURA și primești

Cadou

ASIGURAREA pentru CASA sau Mașina TA

Vânzări în rate FĂRĂ GIRANT și FĂRĂ AVANS

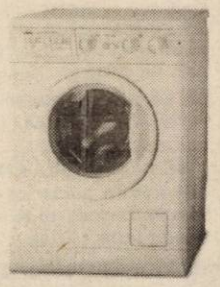

Transport gratuit până în Casa ta!

(3235800)

ARAUTO LEASING

import auto - finanțări leasing

ARAUTO LEASING SRL

str. Dr. Ioan Rațiu nr. 13

telefon: 0745/10 63 63

www.arautoleasing.ro

	CIP	LEASING
BMW 520 TDI MODEL NOU (AN FABRICATIE 2001, 38.000 KM)	19.900 €	590 €
VW PASSAT VARIANT 1,9 TDI - 115 CP (AN FABRICATIE 2000)	12.800 €	386 €
RENAULT LAGUNA II 1,6 (AN FABRICATIE 2002, 17.000 KM)	13.500 €	400 €

(C.A.)

Din lotul de peste 2000 de AUTOTURISME și AUTOUTILITARE puteți alege modelul dorit

RATA LUNARĂ CONȚINE CASCO+DOBÂNDĂ+TVA

FINANȚARE LEASING CU 30% AVANS
12, 24, 36 sau 48 RATE LUNARE

Reprezentanță auto angajează în condiții deosebite:

AGENT DE VÂNZĂRI AUTOVEHICULE

Cerințe:
- studii superioare A.R. / economice;
- cunoștințe PC;
- vechime în domeniu 1-3 ani;
- fără cazier judiciar;
- permis auto categoria B.

Se oferă:
- mașină de serviciu;
- telefon mobil;
- școlarizare;
- pachet salarial deosebit de atractiv.

(C.A.)

Trimiteți CV până în data de 01.03.2003 la fax: 0268 425.555 sau la adresa: Str. Mihai Viteazu 42 Brașov - pentru Autobrescia.

Miro Bank BANCA DE MICROFINANȚARE

Ai nevoie de câteva sute sau mii de dolari RAPID?

Nu te lupta cu birocrația!

Dă o fugă la MIRO BANK!

RAPID CREDIT

... este formula de credit pentru sume de până în 2.500 de dolari sau euro.

... este pentru orice societate comercială sau persoană fizică autorizată (avocați, medici, șofer de taxi etc.) cu minimum 3 luni de activitate.

... finanțează activități de producție, comerț sau servicii.

Dacă aduci toate actele necesare, în numai câteva zile poți avea banii.

Sucursala din Timișoara acordă credite și clienților din Arad și Hunedoara

Garanțiile (bunuri mobiliare, imobiliare etc.) se stabilesc în funcție de valoarea creditului.

MIRO BANK vrea să rămână alături de tine și dacă afacerea ta s-a dezvoltat deja. Pentru sume mai mari, ai produsele **BUSINESS CREDIT** (împrumuturi de până la 10.000 de dolari sau euro) și **INVESTMENT CREDIT** (până la 100.000 de dolari sau euro).

Timișoara: Calea Torontalului nr. 1, Tel./Fax: 0256 224 422, 0256 224 676, 0256 243 691

(3235876)

PUI DE ȘIRIA! Începând cu data de 01.02.2003

PRODAGRO CETATE vinde la ferma din Șiria **pui vii**

în fiecare vineri și sâmbătă pentru populație la vârste și greutăți diferite.

ASIGURĂM concentrate de calitate.

Facem înscrieri pentru comenzi de pui de o zi.

Informații la 0788.577826.

(3235896)

Oficiul Județean de Poștă Arad

Anunță

Scoaterea la concurs a postului de

Agent poștal

pentru localitatea Sânmartin, cu normă întreagă

Salarizare atractivă în funcție de realizări

RELAȚII SUPLIMENTARE

pentru cei interesați se pot obține la sediul Oficiului Județean de Poștă Arad Calea Aurel Vlaicu 2-4 (Poșta de lângă Gară) sau la tel. 251.548.

(g)

WEST BANK S.A.
ARAD, B-dul Revoluției nr. 88
TELEFON: 284.888; FAX: 285.202
WESTERN UNION TRANSFER DE BANI ®
Cel mai rapid mod de a primi bani din toată lumea

ADEVĂRUL

Cotidian independent Arad

Anul XV, nr. 3840

Joi, 20 februarie 2003 • 16 pagini • 5000 lei • e-mail: adevarul@arad.ro; adv.pub@arad.ro

BRAT Publicație auditată în semestrul I 2002 — Tiraj mediu zilnic vândut: 30 531

Partenerul întreprinzătorilor care se respectă
s.c. ARIS s.a. Arad
Calea Victoriei 33-35
Fax: 250.675
Tel: 256.488 257.337

PSD ARAD LA ORA ADEVĂRULUI

Întâlnirea de la București dintre conducerea PSD în frunte cu A. Năstase și conducerea PSD Arad a avut darul de a-i trezi pe pesediștii arădeni la cruda realitate. Chiar dacă, după întâlnire, declarațiile președintelui Dorel Popa s-au rezumat la cotizații și alte nimicuri, discuția de la București s-a purtat cu un dosar substanțial aflat pe masa lui A. Năstase. Un dosar din care n-au lipsit CENTURYMARC, PARKTRONICUL, CASAROM drept piese grele la (in)succesele Primăriei și, implicit, ale partidului. Ar fi interesant de știut cine a întocmit acel dosar. Mulți îl bănuiesc pe prefect, alții zic că SRI-ul și-a adus o contribuție importantă la dosar, cert e că A. Năstase a aflat ce se întâmplă în PSD Arad și i-a tras o săpuneală zdravănă primarului, în asistența mută a delegației arădene.

Marea nemulțumire a premierului Năstase este generată însă de faptul că PSD Arad este condus de ***„eșalonul doi"***. S-a făcut trimitere la secretarul general Rodica Borza și la președintele Organizației Municipale Arad, Edeleni Coloman. De fapt, aceasta este marea problemă a PSD Arad. Primarul Dorel Popa, fiind un necunoscător în ale muncii de partid, nu a făcut aproape nimic pentru (re)organizarea partidului. Disponibilizând vechi membri de partid din PSD și marginalizându-i pe alții, Dorel Popa nu a adus nimic și pe nimeni în loc. Faptul că au fost trimiși pe tușă unii dintre membrii mai vechi n-ar fi condamnabil, dacă aceia nu corespundeau unei noi viziuni de organizare și activare - necesare - a partidului. Numai că președintele Dorel Popa, amator în politică, nu a avut nici o viziune nouă de conducere a partidului și nici nu s-a străduit să-și formeze o echipă capabilă să repună partidul pe picioare. Un partid mare, cu mulți membri, dar cu puține personalități. Pot spune fără să-mi fie teamă că greșesc că Dorel Popa, prea preocupat de problemele Primăriei și de alte probleme, a uitat aproape complet de partid. I-a lăsat totuși pe Rodica Borza și Edeleni Coloman să gestioneze partidul.

I. IERCAN

(Continuare în pagina 5)

DEOCAMDATĂ, MEDINȚU RĂMÂNE SINGUR ÎN AREST

● *„În câteva zile vor ieși la lumină noi conexiuni"* - *ne-a declarat Gabriela Neagu, purtătorul de cuvânt al Parchetului Național Anticorupție*

Pag. 9

Chiar dacă americanii promit din nou că vin cu dolarii, Dorel Popa recunoaște:

SOARTA CET ARAD VA FI DECISĂ DE GUVERN

Pag. 6

În caz de război

DOAR O ZECIME DIN ADĂPOSTURI POT FI FOLOSITE

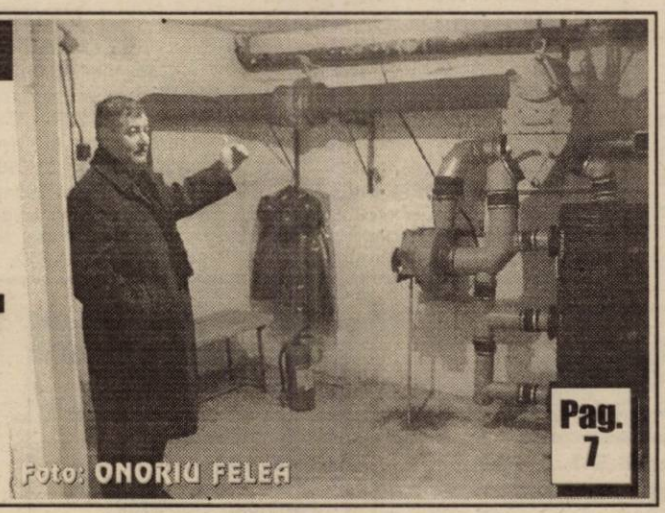

Foto: ONORIU FELEA

Pag. 7

Dan Ilarie - șeful biroului de combatere a crimei organizate și antidrog din cadrul Parchetului arădean

A FOST ELIBERAT DIN FUNCȚIE...

Pag. 4

TÂMPLĂRIE P.V.C. NR. 1 ÎN EUROPA IMPORT GERMANIA
KÖMMERLING
JALUZELE, ROLETE ȘI SITE CONTRA INSECTELOR
SC SERGIO&GIANINA SRL
B-dul Revoluției nr. 24 (colț cu Lacului)
Tel. 0257-212512; 0722-292559

INTERNEXT
Acces liber fără parolă!
Trafic NELIMITAT!
891234
Tarife fără TVA:
7-22.....0,04 USD/min
22-7.....0,02 USD/min
Valoarea impulsurilor telefonice inclusă.
Info: 0257-285353; www.inext.ro

Vindem
en-gros en-detail
gresie - faianță
stoc EUROGRESIA
Tel. 0722.272.298

S.C. MOBIL VENEZIA S.R.L.
execută la comandă
- Bucătării
- Dormitoare
- Camere de zi și tineret
din materiale import
Telefon 0257-218.264
0722.777.361

PARKTRONIC
Cel mai modern sistem de parcare din România
Modalități de plată:
- plata cu cardul reîncărcabil
- abonamente de o stradă
- pentru rezidenți și nerezidenți
- abonamentele pentru toate străzile
- tichete valabile o zi
Telverde gratuit
08008.09009
(C.P.)

ALGLASS
TÂMPLĂRIE din ALUMINIU și P.V.C.
UȘI și FERESTRE din PVC DECEUNINK-BELGIA
PREȚURI și CALITATE de EXCEPȚIE
Str. Roșiori Nr.26 Tel/Fax: 289.053
B-dul Revoluției nr.26-38 Tel: 338.244

Calendar

Astăzi, Soarele răsare la ora 7 și 10 minute și apune la ora 17 și 50 de minute.

Au trecut 50 de zile din acest an. Au mai rămas 315 de zile până în 2004.

PRAZNICUL ZILEI: BISERICA ORTODOXĂ: Sf Leon Ep. Catoniei și Agaton; Cuv. Visarion; ***BISERICA GRECO-CATOLICĂ:*** Sf. Leon, Ep. Catoniei.

A VENIT BARZA!

LA ARAD: Miko Oana-Iulia, Asănica Adrian Andrei, Durgheu karina, Ungur Silviu-Aurelian, Bulzan Radu-Alexandru, Tokai Paul, Țurloi Ana-Maria, Caragiel David-Alexandru, Giurgiu Oana-Georgiana.

Cinematografe

Dacia: Nașul stresat (SUA) 10; 12; 14; 16; 18; 20
Mureșul: Afaceri dubioase (SUA) 10; 12; 14; 16; 18
Arta: Contele de Monte Cristo (SUA) 15; 17,30; 20
Sala Mică: Crimă de înaltă trădare (SUA) 15,30; 18,30
Progresul: Eu cu mine și Irene (SUA) 15; Recuperatorul (SUA) 17

CINEMATECĂ

Casa de Cultură a Municipiului anunță publicul că proiecțiile săptămânale ale cinematecii „Mihai Popovici" vor avea loc în fiecare seară de joi, la hotel „Petrol Rezidence" (Piața Pompierilor).

JOI, 20 FEBRUARIE, ora 20,00, va rula filmul ***„PLAY TIME"***, în regia artistică a lui Jaques Tati.

AU PLECAT DINTRE NOI

Zambo Rozalia (1928); Capra Aurel (1951); Coman Dotia (1921); Gaborfy Erzsebet (1913); Căprariu Ioan (1948); Crișan Valeria (1927); Biszak Ileana Maria (1921); Ilea Ioan (1920).

HOROSCOP

Joi, 20 februarie 2003

Berbec (21.03-20.04). Vă veți da seama că o prietenie sinceră contează mai mult decât o relație sentimentală superficială.

Taur (21.04-20.05). Deși sunteți foarte surprins de un anumit rezultat, va trebui să dați dreptate unei persoane, față de care va trebui să vă schimbați radical părerea.

Gemeni (21.05-20.06). Nu uitați că în viață pot apărea unele situații când sunteți pus în fața unor fapte la care nu vă așteptați.

Rac (21.06.-22.07). Este de preferat să țineți cont de o promisiune făcută cuiva.

Leu (23.07-22.08). Nu vă lăsați influențat în cazul în care v-ați propus să începeți o muncă nouă.

Fecioara (23.08-22.09). O anumită persoană v-a înșelat încrederea și astfel secretul pe care-l păstrați este cunoscut de toată lumea.

Balanța (23.09-22.10). Este recomandabil să dați dovadă de mai mult discernământ în aprecierea importanței lucrurilor.

Scorpion (23.10-21.11). Dacă veți fi mai econom, veți reuși să vă rezolvați problemele financiare.

Săgetător (22.11-21.12). Dacă veți lăsa lucrurile să meargă pe propriul făgaș, totul va fi așa cum vă doriți.

Capricorn (22.12-19.01). O anumită întâmplare vă va binedispune. Vă veți da seama ce ușor se poate rezolva o problemă atunci când omul este plin de elan.

Vărsător (20.01-20.02). Situația financiară a familiei dvs. se va redresa, așa că veți putea pleca într-o excursie și să faceți tot ceea ce vă poftește inima.

Pești (21.02-20.03). Dați dovadă de mai multă înțelegere față de hotărârile pripite ale partenerului și nu vă grăbiți să faceți aprecieri pe care s-ar putea să le regretați.

METEO

Vremea va fi rece. Cerul va fi temporar noros dar numai izolat va ninge slab. Vântul va sufla la moderat din sector nordic. În zonele de câmpie va fi ceață asociată cu depunere de chiciură.

Temperaturi maxime: -5 la -2°C.

Temperaturi minime: -11 la -8°C.

ÎN LEGĂTURĂ CU PLATA ABONAMENTULUI TV

OFICIUL JUDEȚEAN POȘTĂ ARAD face următoarele precizări referitor la încasarea taxelor de abonament TV.

Urmare Hotărârii de Guvern din data de 30 Ianuarie 2003, prin ghișeele subunităților poștale și factorii poștali, se vor mai încasa DOAR URMĂTOARELE TAXE TV:

- Taxa de 45.000 lei aferentă abonamentului pe luna ianuarie 2003.
- Taxele de abonament restante până la 31.12.2002.
- Procesele Verbale de Contravenție emise până la data de 31.01.2003.

Urmează ca Societatea Română de Televiziune - să transmită somații de plată tuturor abonaților cu solduri restante - în baza listelor nominale transmise de subunitățile poștale.

ȘEF OFICIU JUDEȚEAN POȘTĂ ARAD
Ec. PAVEL RĂZMAN

„ADEVĂRUL" VĂ ASCULTĂ

La telefonul dimineții, 280944, între orele 9,00 - 12,00

✆ **Oscar Mager** din Arad, cartierul Micălaca spune că este indignat de felul în care lucrează firma care patronează parcările: „Eu sunt din Arad, dar acum stau în Germania și am venit numai pentru câteva zile în România. Am rămas stupefiat când am văzut ce se întâmplă aici vizavi de sistemul parcărilor cu plată. Unde s-a mai pomenit ca, dacă stai numai o zi la Arad și poate mai vii peste un an, să trebuiască să-ți cumperi o cartelă de parcare pe care nu apuci s-o folosești și rămâi cu banii dați pentru că cei de la Belsirim Automotive nu-ți mai restituie banii. Nicăieri nu am văzut așa sistem prost. Am fost și la Timișoara, dar acolo nu vezi așa ceva. Eu cred că edilii locali vor să alunge turiștii, nu să-i atragă..."

✆ **Aneta Istrate** din Arad reclamă: „Ieri, în jurul orei 14,30 am oprit cu mașina în fața magazinului Ziridava. Mi-am luat un bilet de parcare, l-am pus pe volan pentru că bordul la mașina mea este curbat și nu se vede biletul bine și am plecat la cumpărături. Când m-am întors, mi-am găsit roata mașinii blocată. Am încercat să vorbesc cu agenții de pe stradă ai Parktronic, dar mi s-a răspuns flegmatic și cu înjurături. Am sunat de pe mobilul meu la firmă. Când am spus despre ce este vorba, cea care mi-a răspuns la telefon încerca să mă facă să renunț, spunându-mi că poate nu mi-am cumpărat bilet. În cele din urmă, după ce nu au mai avut încotro, văzând că eu am dreptate, au trimis câțiva angajați ca să-mi deblocheze roata. Ei au fost foarte amabili și și-au cerut chiar și scuze, dar degeaba, după ce am fost reținută o oră pe stradă. Nu știu ce o să fac poate o să-i dau în judecată..."

Redactor de serviciu, N. B.

La telefonul după-amiezii, 280003, între orele 15,00 - 18,00

I. B. din Arad, str. Gh. Doja, ne semnalizează faptul că numeroase porțiuni de trotuar sunt adevărate patinoare pe care cu greu te poți menține la verticală... riscând într-o clipă de neatenție să faci cunoștință cu gheața tare ca piatra și, de ce nu, cu... spitalul!

Într-adevăr, așa este, dar vinovați sunt și proprietarii care nu au curățat zăpada din fața casei pentru că nu ne putem permite să plătim pentru fiecare câte un măturător.

Redactor de serviciu, B. O.

AMBASADORUL OLANDEI VA VENI LA ARAD

Prefectul Dan Ungureanu a participat zilele trecute la instalarea consulului onorific al Olandei la Timișoara, dl. Marius Popa. Cu acest prilej, reprezentantul Aradului la acest eveniment, i-a adresat Ambasadorului Olandei la București, Pieter Jan Wolthers, invitația de a ne vizita orașul. Invitația a fost acceptată, urmând ca în perioada următoare să se stabilească data când domnia sa va veni în Arad.

M.P.

UTILITARE ○ UTILITARE

PIEȚE, TÂRGURI

Astăzi, este zi de piață agroalimentară la Curtici, Sebiș, Bata, Cermei, Zădăreni, Ghioroc, Săvârșin, Secusigiu, Sântana, Târnova, Zăbrani, Zerind. Tot astăzi au loc târguri săptămânale la Curtici, Sebiș, Cermei, Săvârșin, Secusigiu, Zerind.

Mâine, vineri, se desfășoară târguri săptămânale la Ineu, Șepreuș, Șimand.

* Toate târgurile de animale rămân închise, cu excepția celui din Păncota.

FARMACII DE SERVICIU

• Farmacia **REMEDIUM** Arad, B-dul Revoluției nr. 52-54. Program luni-vineri: 7,30-20,00; sâmbătă 8,00-14,00. Telefon 233195; • Farmacia **LIBRO PHARMA NON STOP** Calea Aurel Vlaicu 60-68 (lângă stadionul (UTA) telefon 212.992.• Farmacia **TEAHAFARM**, B-dul Revoluției nr. 65. Program: luni-vineri 8-21, sâmbătă 9-13. Telefon 254.587; • Farmacia „**OMNIAFARM**", Calea Aurel Vlaicu, Bl. Z28, cu program zilnic de la orele 8,00-22,00. Telefon 271724; • Farmacia **SENSI BLU, ARAD I** B-dul Revoluției nr. 43. Program non-stop, inclusiv sâmbătă și duminică. Telefon 254.527; • Farmacia **SENSI BLU ARAD II** B-dul Revoluției nr. 93. Program zilnic 8-22 - inclusiv sâmbăta și duminica. Telefon 214.955 • Farmacia **ELPIS PHARM** Micălaca, zona Piața Soarelui, str. Voinicilor, colț cu str. Păsunii, Bl. 193, sc. A, parter. Program: luni-vineri 8-20, sâmbătă 8,30-14. Tel: 259-619.

URGENȚE STOMATOLOGICE

Cabinetul de pe str. Crișan (în spate la Gionelli) are program non-stop. Telefon: 253794. Cabinetul din B-dul Revoluției nr. 62, ap. 17. Zilnic: 8-12, 14-20. Telefon: 256.665.

Și Cabinetul Stomatologic din Calea Victoriei nr. 7 A asigură zilnic urgențe, inclusiv sâmbăta, între orele 10-15. Telefon 095.565.622.

Cabinetul stomatologic din B-dul Revoluției nr. 95, etajul I, asigură urgențe, zilnic între orele 8-14, telefon 282184.

SANITAR-VETERINARE

Medic veterinar autorizat execut însămânțări artificiale la vaci, scroafe, cățele și consultații, tratamente la domiciliul clientului. Tel.: 0257-288.292 mobil 0724-267.723.

ÎNTRERUPERI DE CURENT

Joi: Calea Aurel Vlaicu Bl. X 10, Bl. B 1-2 (9-15).

ADMINISTRAȚIA FINANCIARĂ

Administrația Financiară a municipiului Arad: Asistență contribuabili (impozitul pe venitul global) - telefon 280633, 280733, int. 199 între orele 8,00-12,00. Informații suplimentare la www.finantearad.ro

TELEFON DE URGENȚĂ LA POLIȚIE: 955

Noul număr de centrală telefonică al I.J.P. (Inspectoratul Județean de Poliție) Arad: 207.100.

ADEVĂRUL
COTIDIAN INDEPENDENT ARAD

Editor: S.C. ADEVĂRUL Arad S.R.L.

COD FISCAL R 1681938 ● COD SICOMEX 19.604 ● CERTIFICAT J 02/1886/31X1991 ● COD SIRUES 020956601 ● ISSN 1220-7489

Redacția și administrația: 2900 Arad, Bd. Revoluției nr. 81. Telefoane: SECRETARIAT - 281802, fax 280655, 280625; ADMINISTRAȚIE - CONTABILITATE - 281797; MICA PUBLICITATE - 210775; MAREA PUBLICITATE - 280904; CLUBUL PRESEI - 280989.

Consiliul de administrație: președinte - DOREL ZĂVOIANU, telefon 281802, 280625; vicepreședinte - MIRCEA DORGOȘAN, telefon 281802, 280625; membri: NICU COJOCARU, telefon 280904; MIRCEA CONTRAȘ, telefon 280854, LIZICA MIHUȚ, telefon 280070, ȘTEFAN TABUIA, telefon 281855, MIRCEA ȚIȘCĂ, telefon 280904.

Colegiul de redacție: MIRCEA CONTRAȘ (redactor-șef); MARCEL CANCIU (șef secție foto), telefon **281701**; ALEXANDRU CHEBELEU (șef secție sport), telefon **281701**; NICU COJOCARU (șef secție publicitate) telefon/fax: **280904**; GABRIELA GROZA (secretar general de redacție), telefon **280854**; VASILE FILIP (șef secție cultură-învățământ-tineret), telefon **281855; 280003**; IOAN IERCAN (șef secție politică), telefon **280943**; DORU SAVA (șef secție social-economic), telefon **281738**; ȘTEFAN TABUIA (șef secție actualități), telefon **281855; 280003**; DOREL ZĂVOIANU (președinte al Consiliului de administrație), telefon **281802, 280625.**

Tiparul executat la S.C. MEDIAGRAF S.A. ARAD, str. Feleacului F.N., telefon 250902, fax 250920

„Adevărul" poate fi citit și pe Internet la adresa http://adevarul.arad.ro

Echipa de serviciu

IOAN TULEU
secretar de redacție

Bianca Felea, Ioan Leac, Adela Pop, Ramona Vidulescu
tehnoredactare computerizată

Doina Jurcă, Aurica Telcian, Dacian Toduța
corectură

REȚETA ZILEI — SARMALE CU CIUPERCI

Ingrediente: 300 g de ciuperci; 1 ceașcă orez; 2 cepe potrivite; 1 varză potrivită; 1 linguriță de pastă de tomate; 1 ceașcă untdelemn; 1 l borș; sare; piper; 1 vârf de cuțit de cimbru tocat mărunt.

Ciupercile se dau prin mașina de tocat împreună cu cimbrul. Ceapa se curăță, se toacă mărunt și se înăbușă în ulei cu sare și piper. Orezul se spală și se fierbe până se înmoaie. Într-un vas se amestecă ciupercile, pasta de tomate, orezul fiert și ceapa înăbușită. Varza se desface în foi și se opărește. Se fac sărmăluțe, care se umplu cu compoziția de mai sus. Se așează într-un vas și se pune deasupra varză tocată, pastă de tomate și uleiul în care s-a înăbușit ceapa. Se lasă să fiarbă la foc mic, apoi se dau la cuptor, până scade zeama.

Cursul valutar*

– VALORI ÎNREGISTRATE IERI, 19 FEBRUARIE 2003

Denumirea valutei	BNR	BCR		BRD		Banca Transilvania		Banca Românească		Banca Romexterra	
		C	V	C	V	C	V	C	V	C	V
Euro	34920	34772	35517	34820	35220	34890	35400	34582	35297	34800	35300
Dolar S.U.A.	32590	32500	32800	32490	32790	32400	32700	32425	32855	32350	32850
Forint	142	135	147	138	145	140	144	-	-	-	-

CONFORM NOULUI COD RUTIER

TAXIMETRIȘTII NU SUNT OBLIGAȚI SĂ POARTE CENTURA DE SIGURANȚĂ

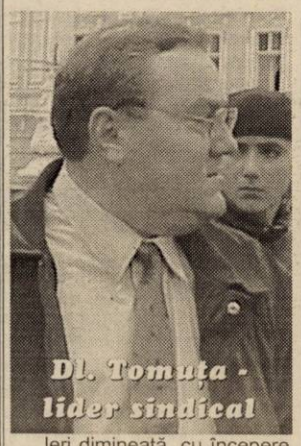
Dl. Tomuța - lider sindical

Ieri dimineață, cu începere de la ora 11.00, la Casa Sindicatelor din Arad, a avut loc o întâlnire între reprezentanții Poliției Rutiere și taximetriștii arădeni.

Pe lângă zeci de taximetriști, au fost prezenți șeful sindicatului d-l **Tomuța**, d-l inginer **Lungu**, din cadrul Autorității Rutiere Române Arad, comisar **Țepuș** din cadrul Poliției Rutiere Arad precum și alți reprezentanți din cadrul Sindicatului taximetriștilor.

Tema acestei reuniuni a fost dezbaterea nelămuririlor privind noua Lege a taximetriei precum și reglementările privind Noul Cod Rutier.

Ordonanța de Urgență a Guvernului 195/19 decembrie 2002, privind circulația pe drumurile publice, anulează vechiul decret.

Începând cu data de 1 februarie a.c., aceste modificări ale noului regulament s-au pus în aplicare. **„Conform Legii, se exceptează de la purtarea centurii de siguranță în localități, conducătorii auto care desfășoară activități în regim de taxi; clienții însă sunt obligați să o poarte dacă nu riscă amendă"**, precizează d-l Țepuș.

Ing. **Lungu**, din cadrul Autorității Rutiere Române spune: **„Pe baza licenței de taximetrie și a licenței de vehicul se poate practica taximetria. Pot practica taximetria persoane independente autorizate conform Legii 54/1990 precum și societățile de taxi"**.

În ceea ce privește licența, până în luna noimebrie a.c., este valabilă licența de la Primărie, după această dată Primăria nu va mai elibera licențe.

În cele din urmă s-a ajuns la discuția privind acea atestare profesională pe care trebuie să o dea taximetriștii. Cei care nu trec acest pas nu vor mai practica taximetria.

Deocamdată, toate întrebările sunt fără răspuns concret, până în momentul în care vor apărea normele de aplicare a Legii. Aceasta se va întâmpla în aproximativ o lună de zile, când va avea loc o nouă întrunire între poliție și taximetriști.

M. GOGOTA
FOTO: V. MUSCA

VINERI, ISTORICUL ADRIAN CIOROIANU - FAȚĂ-N FAȚĂ CU ARĂDENII

Ieri, în cadrul conferinței de presă de la Consiliul Județean Arad, am aflat de la domul Claudiu Cristea, președintele forului deja amintit, că Aradul are onoarea de a primi, vineri 21 februarie, vizita istoricului Adrian Cioroianu.

Acțiunea este patronată de C.J.A., Centrul de cultură și trei firme, ce au ajuns la convingerea că cine investește în cultură nu pierde. Cu publicul arădean istoricul se va întâlni la orele 18, în sala mare a Palatului administrativ, într-un ciclu de exerciții ce au ca scop recoagularea spiritului cetății în prezența unor personalități de marcă ale culturii române

. Cu acest prilej istoricul își va lansa volumul „Focul ascuns în piatră".

INSPECTORII SANITARI AU DEPISTAT BOIA CU COLORANȚI

Inspecția Sanitară de Stat (ISS) Arad a fost sesizată că, în câteva piețe agroalimentare din țară, comercianții arădeni au vândut boia de ardei falsificată. Continuând investigațiile, inspectorii ISS au ajuns la **Cristina Vujdeu** din Apateu, producător și preambalator de boia pentru consum.

„Controlul efectuat în gospodăria acesteia a scos la iveală faptul că boiaua rezultată din producția proprie corespundea normelor sanitare. Numai că aceeași persoană preambala și boia achiziționată de la alți producători, care conținea coloranți neadmiși" - declară dr. Mihai Târcuș, șeful ISS Arad. Ca atare, inspectorii sanitari au aplicat o amendă de 50 milioane de lei, totodată confiscând 500 kg boia de ardei.

Specialiști în igiena alimentației spun că boiaua care conține coloranți este colorată roșu intens, însă cu ochiul liber nu se poate pune cu certitudine nici un verdict. Cosumatorii pot însă să-i solicite comerciantului prezentarea buletinului de analiză efectuat în laboratoarele Direcției Sănătății Publice sau, dacă au suspiciuni, să anunțe de îndată Inspecția Sanitară de Stat.

C. TRIF

PE ȘOSELE

În ultimele 24 de ore, agenții de circulație au fost chemați să întocmească notele de constatare la cinci tamponări, după ce au aplicat 216 sancțiuni contravenționale pentru nerespectarea Regulamentului circulației. Valoarea totală a amenzilor se ridică la suma de 65 de milioane de lei.

Totodată, polițiștii de la circulație au reținut două certificate de înmatriculare pentru diverse defecțiuni tehnice depistate la mașini.

După gratii

Polițiștii arădeni au introdus după gratii doi arădeni care au de ispășit pedepsele pentru infracțiunile comise.

Konnat Alexandru, de 32 de ani, din Peregu Mare are de executat trei luni de închisoare pentru deținere ilegală de substanțe toxice.

Lucaci Raul-Ciprian, de 23 de ani, din Arad, va sta și el o vreme bună la răcoare pentru săvârșirea infracțiunii de vătămare corporală gravă.

LĂNȚIȘOR FURAT

Din casa de amanet S.C. „BEMA JUNIOR COMPANY" Arad a fost sustras un lănțișor de aur.

Polițiștii au prins făptașii în persoana lui **Basa Ioan**, de 20 de ani din Secusigiu și **Basa Sorin Valentin**, de 33 de ani din Arad. Prejudiciul a fost recuperat.

Hoț de... sucuri

Un bărbat de 45 de ani din localitatea Sânandrei, județul Timiș, este cercetat în stare de libertate de către polițiștii arădeni.

Novacovici Mișa a sustras șapte sticle de Coca-Cola din vitrina frigorifică a S.C. „ANTELVI" SRL din Arad! Prejudiciul a fost recuperat.

ARESTAT PENTRU 600 DE MII DE LEI...

Maramureșanul Scridon Nicolae, de 30 de ani, are de a face cu poliția pentru că a furat diverse produse din alimentara Maxim, din Arad.

Valoarea prejudiciului care a fost recuperat se ridică la 609 mii de lei. Scridon Nicolae urmează a fi prezentat Parchetului de pe lângă Judecătoria Arad cu propunerea de arestare preventivă.

VENITUL MINIM GARANTAT ÎNTÂRZIE DIN VINA PRIMĂRIILOR

La ora actuală, 6428 de persoane de pe raza județului beneficiază de venitul minim garantat. Fruntașă din punct de vedere numeric al acestora este comuna Sântana. Ponderea se înregistrează în localitățile cu etnie romă, valoarea acestor plăți efectuate în luna ianuarie ridicându-se la 1,310 miliarde lei. **„Din păcate, în luna ianuarie s-au efectuat puține plăți din cauza unei neînțelegeri. Reprezentanții primăriilor au înțeles că trebuie efectuată o nouă anchetă socială la aceste cazuri și nu să le actualizeze pe cele întocmite anul trecut"**, a precizat **Victor Neamțiu**, director al Direcției Muncii Arad.

În acest an au fost suspendate din plată un număr de 65 de persoane. E de așteptat ca numărul acestora să crească, având în vedere faptul că scutirea de muncă în folosul comunității se poate realiza doar în urma unei expertize medicale. În cazul în care o persoană refuză să iasă la muncă, va fi scoasă din drepturile privind acest venit.

M. POPESCU
Foto: V. MUSCA

NOI REGULI INTERNE LA MUNICIPAL

Directorul Spitalului Municial Arad i-a convocat la o ședință pe toți șefii de secții din cadrul acestei unități spitalicești. Primul subiect de pe ordinea de zi a reprezentat problema lipsei produselor medicale din dotare, survenite în urma sistării furnizării acestora de către en-gross-iști.

„Lipsa de medicamente se face simțită și în cadrul spitalului nostru. Cea mai afectată secție fiind chirurgia. În viitorul apropiat ar trebui să primim banii de la Casa de Asigurări de Sănătate. Până la ora actuală însă, nici măcar nu știm suma pe care o vom primi. Dar, din câte am înțeles aceasta se va reduce cu 16% față de anul trecut. Cu toate acestea nu putem lăsa spitalul neîngrijit sau pacienții fără mâncare. Singura cale prin care putem traversa această perioadă dificilă e reducerea cheltuielilor" - afirmă dr. Olariu, directorul Spitalului municipal.

Varianta aleasă de conducerea Municipalului pentru economisirea banilor constă în instalarea unor contoare pentru căldură. **„Noi pierdem pe lună aproximativ 800 de milioane numai pentru plata agentului termic. Contorizarea este cea mai bună soluție în această situație,"** precizează **dr. Olariu**.

O altă problemă discutată a fost reducerea paturilor din saloane. Având în vedere faptul că o serie de secții din cadrul Municipalului spitalizează oameni din întreg județul, reducerile de pat nu vor fi semnificative. Din 808 paturi existente, vor fi reduse între 50-70.

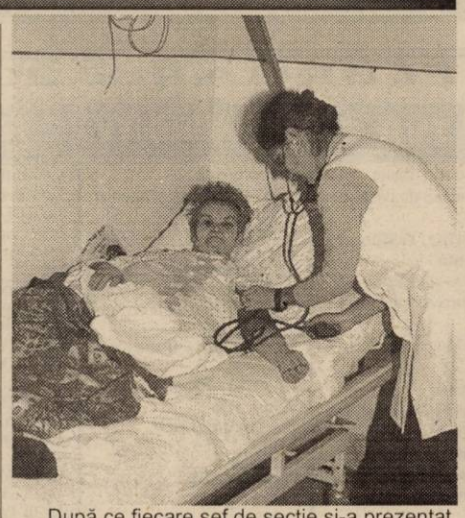

După ce fiecare șef de secție și-a prezentat necesarul de produse și problemele pe care le întâmpină, dr. Olariu și-a anunțat subalternii că din momentul primirii banilor de la CAS, fiecare secție va beneficia de un buget, sume pe care fiecare șef îi va cheltui după cum crede de cuviință. **„Problemele majore vor fi discutate împreună dar consider că e bine ca fiecare șef de secție să aibă dreptul de a se gospodări după cum crede dumnealui mai bine"**, a conchis dr. Teodora Olariu.

MADIANA POPESCU
FOTO: ȘT. MATYAȘ

IERI, LA BIRCHIȘ

ÎNMÂNAREA ULTIMELOR TITLURI DE PROPRIETATE

În cursul zilei de ieri, reprezentanții Prefecturilor din Arad și Timiș s-au întâlnit pentru a înmâna în mod oficial ultimele titluri de proprietate în comunele Birchiș și Marginea (jud. Timiș). La eveniment au fost prezenți prefecții celor două județe împreună cu membrii comisiilor de fond funciar din cele două localități amintite.

M. P.

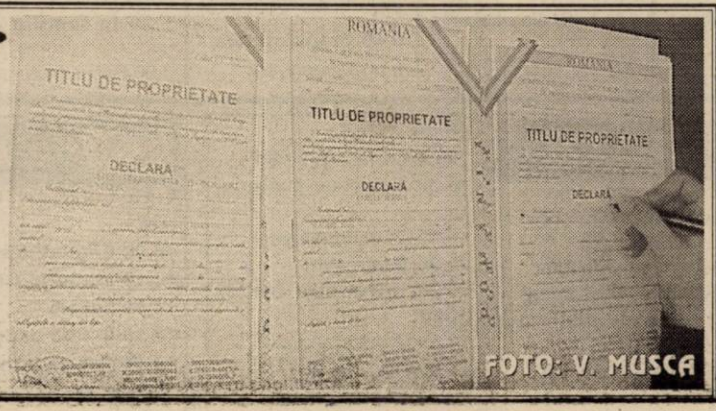

FOTO: V. MUSCA

S.C TRANSDARA S.A ARAD
ANGAJEAZĂ

- 1 ȘEF DE AUTOGARA
CONDIȚII: - studii medii;
- permis de conducere cat.B;
- cunoștințe operare pe calculator;
- experiența în domeniul transport călători;

- 1 IMPIEGAT(A) COLOANA AUTOBUZE
CONDIȚII: - studii medii (liceu);
- domiciliu în Arad,telefon;
- cunoștințe bune de operare pe calculator;
- disponibilitate la program prelungit;
- experiența în domeniu constituie avantaj;

S.C TRANSDARA S.A EFECTUEAZĂ: Inspecții Tehnice Periodice la toate tipurile de autovehicule,la prețuri care sfidează concurența.
RELAȚII: la sediul firmei din Arad,str.Liviu Rebreanu nr.95 sau tel.:256.308, 256.309
(c.a.)

Reacții la declarațiile lui Jacques Chirac

LE FIGARO

Declarațiile făcute luni seara de președintele francez, Jacques Chirac, nu au fost rezultatul unei ieșiri spontane și nici nu conțin amenințări, au declarat surse din anturajul liderului francez, citate în ediția electronică de miercuri a cotidianului Le Figaro.

Conform surselor citate, Chirac anunțase președinția elenă a Uniunii Europene despre intenția de a face aceste declarații. "Dacă statele candidate consideră că pot adera la Europa și pot profita de avantajele financiare ale acesteia fără să respecte regulile și uzanțele politice, se înșală amarnic. Era preferabil ca acest lucru să li se spună înainte de aderare", au precizat surse de la Elysee.

Dacă mulți diplomați de la Bruxelles sau de la Berlin au aprobat în principiu intervenția lui Chirac, mulți au fost în dezacord cu tonul folosit de președintele francez. Franța, deseori acuzată în Europa de aroganță, a dat încă o dată naștere criticilor, apreciază Le Figaro.

Ziarul adaugă că "a recomanda tăcerea unor țări scăpate după o jumătate de secol de dominație sovietică nu este neapărat cea mai bună modalitate de a le face educație europeană".

Țările aspirante la statutul de membri ai Uniunii Europene se văd puse într-o situație neplăcută. Deși au dreptul legitim de a-și exprima opinia, sunt prinse pe de o parte între Uniunea Europeană, care le cheamă la ordine prin vocea lui Chirac, și pe de altă parte trebuie să țină cont de Statele Unite, a căror cauză este pledată în Europa de Tony Blair.

Le Figaro analizează și amenințările voalate din discursul lui Jacques Chirac. Astfel, președintele francez, ca și alți responsabili de la Paris, au avertizat statele candidate, cu precădere România și Bulgaria, că opțiunea lor evident pro-americană riscă să pună în pericol extinderea europeană, deoarece este posibil ca opinia publică să respingă tratatele de aderare, în cazul unui referendum.

PRESA BRITANICĂ

Presa britanică de miercuri remarcă faptul că unitatea europeană obținută luni la Bruxelles în privința Irakului a durat numai cîteva ore, lăsînd locul unei noi dispute între "noua Europă" și "vechea Europă".

"Noul spirit al unității europene a fost distrus după mai puțin de 12 ore, după ce summitul UE privind Irakul a fost umbrit de o nouă dispută înflăcărată între «vechea» și «noua» Europă", afirmă, în ediția electronică de miercuri, cotidianul Financial Times, care adaugă că președintele francez a provocat furia celor 13 state candidate.

Premierul britanic, Tony Blair, a exploatat situația într-o scrisoare adresată liderilor celor 13 țări, în care a încercat să se prezinte drept cel mai apropiat aliat european al acestora. Scrisoarea salută solidaritatea acestora cu Statele Unite, redeschizînd însă disputa dintre ceea ce Donald Rumsfeld a descris drept "noua" și, respectiv, "vechea" Europă.

În momentul în care diplomații UE salutau adoptarea unei declarații comune care îi acordă lui Saddam Hussein "o ultimă șansă", președintele francez s-a lansat într-o tiradă la adresa țărilor candidate, comentează Financial Times. Candidații erau oricum nemulțumiți de faptul că nu au putut asista la summitul european, în pofida cererilor formulate în acest sens de Marea Britanie, Spania și Danemarca. "Sper că nimeni nu sugerează că aceste țări trebuie să devină altceva decît membri UE cu drepturi depline, îndreptățiți să își exprime punctele de vedere. Au dreptul să vorbească în aceeași măsură ca și Marea Britanie sau Franța sau orice alt membru al UE, deoarece vor deveni, în următorii ani membri ai UE. Punctele lor de vedere sunt interesante, deoarece sunt țări cu un adevărat simț al istoriei, din motive evidente", a spus Blair.

Pașapoartele - eliberate pe baza cărților de identitate

Pașapoartele vor fi eliberate numai pe baza cărților de identitate pentru a împiedica obținerea de documente de călătorie folosind acte false, excepții de la această regulă făcîndu-se doar în cazul persoanelor peste 60 de ani și a celor care nu-și pot schimba buletinul pentru că nu au locuință.

Purtătorul de cuvînt al Direcției Generale de Evidență Informatizată a Persoanei (DGEIP), inspector-principal Mariana Alexăndreanu, a declarat, marți, agenției MEDIAFAX, că această măsură a fost luată pentru prevenirea eliberării de pașapoarte pe baza unor acte de identitate false, cele mai vulnerabile, în acest sens, fiind buletinele de identitate și adeverințele de identitate provizorii.

Alexăndreanu a adăugat că de la această prevedere sunt exceptate persoanele ale căror buletine de identitate nu au termen de valabilitate, sunt în stare bună, iar fotografia corespunde cu fizionomia actuală a solicitantului, cazurile de urgență precum și persoanele care au carte provizorie de identitate eliberată pentru motivul "lipsă spațiu".

Inspectorul-principal Alexăndreanu a mai spus că persoanelor care solicită eliberarea unui pașaport, de regulă, la ghișeele DGEIP li se cer cărțile de identitate, dar în cazul în care o persoană are un buletin de identitate deteriorat, expirat sau care nu se încadrează în categoria celor de mai sus, aceasta este îndrumată să se adreseze Serviciilor de Evidența Populației pentru a-și schimba vechiul document în carte de identitate.

Potrivit purtătorului de cuvînt al DGEIP, în baza unui plan comun al Direcției (prin Direcția de Evidența Populației) și al Inspectoratului General al Poliției Române (prin Direcția de Ordine Publică) persoanele care dețin buletine de tip vechi și care nu se încadrează în categoriile ce constituie excepții sunt rugate să-și preschimbe vechile documente în cărți de identitate de tip nou, pentru a se diminua, astfel, numărul de restanțieri care nu posedă cărți de identitate, înregistrat la nivel național.

Potrivit unui comunicat al DGEIP remis, marți, agenției MEDIAFAX, în ultimul timp se constată că tot mai mulți români returnați din diverse state, cărora li s-a suspendat dreptul de folosire a pașaportului pentru perioade cuprinse între un an și cinci ani, încearcă să-și obțină documente de călătorie sub o altă identitate, folosind buletine sau cărți de identitate provizorii pe care le-au falsificat, înlocuind fotografia.

Dan Ilarie - șeful Biroului de combatere a crimei organizate și antidrog din cadrul Parchetului arădean

A FOST ELIBERAT DIN FUNCȚIE...

Surse din interiorul Parchetului arădean ne-au informat, aseară, că procurorul șef din cadrul Biroului de combatere a crimei organizate și antidrog a fost eliberat din funcție. **Dan Ilarie,** până mai ieri șeful biroului mai sus amintit, nu cunoaște motivele schimbării sale din funcție. În exclusivitate pentru **„Adevărul", Dan Ilarie** ne-a spus: **„am auzit și eu că am fost înlocuit din funcție dar deocamdată nu cunosc motivele schimbării mele. Eu sper că mâine (azi, n. n.) să fiu informat asupra motivelor care au condus la această decizie...".**

Cert este faptul că începând de aseară **Dan Ilarie** nu mai răspunde de Biroul de combatere a crimei organizate și antidrog. În cursul zilei de astăzi vom afla probabil motivele ce au condus la înlocuirea lui **Dan Ilarie** din funcția pe care o deținea.

S. GHILEA

ASEARĂ, ÎN LIGA CAMPIONILOR

Grupa C

- Real Madrid - Borussia Dortmund 2-1 (1-1)
- A.C. Milan - Lokomotiv Moscova 1-0 (0-0)

Grupa D

- Manchester United - Juventus Torino 2-1 (1-0)
- F.C. Basel - Deportivo la Coruna 1-0 (1-0)

JOI, 20 FEBRUARIE 2003

TVR 1

7,00 Jurnal
7,30 Bună dimineața, România!
10,15 Teleshopping
11,00 Nocturna artelor - rel.
11,50 Auto-club - rel.
12,20 Dragoste și răzbunare - s. rel.
13,15 Pasiuni - s.
14,00 Jurnalul de prânz
14,30 Europa începuturilor
15,00 Eveniment
16,00 Convietuiri
16,30 Panorama
17,00 Sara - s.
17,50 Dragoste și răzbunare - s.
18,50 ragerile Joker și Loto 5/40
19,00 Jurnal. Meteo. Sport
19,50 Avanpremieră. Eurovision
20,00 Niște unchi trăzniți - dramă, SUA, 1995
21,55 Seară bună!
22,50 Reflecții rutiere
23,00 Jurnalul de noapte
23,30 Interes general
0,30 Cruciadă în viitor - comed., SF, Germ., 1994
2,10 Europa începuturilor - rel.

TVR 2

7,05 Desene animate
8,00 Paradisul de lângă noi - rel.
8,30 Sabrina, vrăjitoarea adolescentă - s.
9,00 Cauza și defectul
10,00 Eurovision 2003 - rel.
10,15 Afaceri la cheie - rel.
11,10 Poesis
11,15 Aventurile lui Chuck Finn - s.
11,45 Puterea vieții - s.
12,15 Tonomatul DP2
13,45 Desene animate - rel.
15,05 Toți împreună
16,00 Tribuna partidelor...
16,40 Teleshopping
17,00 Zona crepusculară - rel.
17,30 Banatica - emisiune în limba sârbă
18,00 Economia încotro?
18,30 Lege pentru toți
19,00 Preluare Jurnal de pe Canalul România 1
19,30 Știri regionale
20,00 Sandra și ai ei - s. (12)
20,55 Fotbal. Slavia Praga-Beșiktas Istanbul
21,45 Nero Wolfe, detectiv cu orice preț - f. SUA
0,40 Documentare

PRO TV

7,00 Teo - rel.
7,55 Omul care aduce cartea
8,00 Știrile Pro TV - Ziarul dimineții tale
9,30 Tânăr și neliniștit - s. rel. (AP)
10,30 UEFA Champions League - rel.
11,15 Familia Bundy - s. rel. (AP)
12,35 Învață engleza cu Victor - rel.
12,55 Știrile Pro TV
13,00 13-14 cu Andrei Gheorghe
14,00 Cyvill - s. primul episod (AP)
14,30 Jesse - s. (AP)
15,00 Misterele planetei albastre - s. (AP)
16,00 Tânăr și neliniștit - s. (AP)
17,00 Știrile Pro TV
* Vremea
17,45 Teo
19,00 Știrile Pro TV
20,00 Experiment letal - horror, SF, thriller, SUA, 2003
22,00 Știrile Pro TV
22,30 La Bloc (AP)
23,10 .Ro
23,15 Marcă înregistrată
23,45 Zero (16)
0,15 Știrile PRO TV
0,30 American Taboo - dramă romantic, SUA, 1984
* Omul care aduce cartea
2,30 La bloc - rel. (AP)

TV ACASĂ

6,00 Intrusa - s. rel. (AP)
7,00 Perla, cărările iubirii - s. rel. (AP)
7,50 Doctorul casei - rel.
8,15 Povestiri adevărate - rel.
9,00 Căsuța poveștilor
9,15 Îngerașii - s. rel.
10,15 Secretul iubirii - s. rel. (AP)
11,15 De 3 x femeie - rel. (AP)
12,15 Clona - s. rel. (AP)
13,15 ProMotor - rel.
13,20 Dragoste și putere - s. rel.
13,45 Seducție - s. (AP)
14,45 Club 700 - rel.
15,30 Taina din adâncuri - s. (AP)
* Teleshopping
16,45 Intrusa - s. (AP)
17,30 Doctorul casei
17,40 Îngerașii - s.
18,40 Perla, cărările iubirii - s. (AP)
19,30 Povestiri adevărate
* Vremea de acasă
20,00 Secretul iubirii - s. (AP)
21,00 De 3 x femeie (AP)
22,00 Clona - s. (AP)
22,55 Promotor
23,00 Dragoste și putere - s.
23,30 Povestiri adevărate - rel.
0,00 Taina din adâncuri - s. rel. (AP)
0,50 Seducție - s. rel. (AP)
1,45 Amor latino - s. (AP)

HBO

8,00 Mystery Men - comedie, 1999 (12)
10,00 Turner și Hooch - comedie, 1989
11,40 Suspectul - dramă, 2000 (12)
13,30 Irezistibilă - dragoste, 1999 (12)
15,05 La Bamba - biografic, 1987 (12)
16,55 Betigașe - scurt-metraj
17,10 Dolce far niente - dramă, 1999
19,25 Mystery Men - aventuri, 1999 (12)
21,00 Fii ca Mona Lisa! - comedie, 2000 (12)
22,40 Totul despre sex - s. (16)
23,10 Asasinul din vis - thriller, 2000 (16)
0,40 Transformare - horror, 2000 (16)

PRIMA TV

7,00 În căutarea dreptății - s. rel.
8,00 Video star
12,00 Desene animate
12,30 Cârcotașii în Europa - rel.
15,00 Impact - rel.
15,30 În familie - s. rel.
16,00 În căutarea dreptății - s. (AP)
17,00 Detectivi de elită - s. (AP)
18,00 Focus
19,00 Impact (AP)
19,30 Vânătoarea comorilor - s. (AP)
20,30 În familie - s.
21,00 Al șaselea simț
22,00 Te iubesc! (reality show)
22,30 Uite cine mă întreabă
23,00 Focus plus
23,30 Detectivi de elită - s. rel.
0,25 Clip Art - rel.
0,30 Clubbing Show
0,37 Vânătoarea comorilor - s. rel.
1,30 În familie - s. rel.
2,00 Focus plus - rel.

ANTENA 1-TV ARAD

7,00 Observator
* Sport
8,00 Cafeaua cu sare
9,00 Știri TVA - rel.
9,30 Emisiune în limba germană - rel.
10,00 Zile din viața noastră - s. rel.
11,00 Millagros - s.
13,00 Știrile amiezii
13,15 Parcul de distracții - muzical, SUA, 1964
15,00 (AP) Cei șapte magnifici - s.
16,00 Pactul de stabilitate
16,25 Publicitate, Promo
16,30 Știri TVA
17,00 Știri
17,30 (AP) Babilonia
19,00 Observator
* Sport
* Meteo
20,00 Arma biologică - acțiune, SUA, 2000
21,57 Publicitate, Promo
22,00 Observator
22,15 Știri TVA
22,30 Marius Tucă Show
23,30 (AP) Bob - s.
0,00 Observator - rel.
1,00 (AP) Babilonia - rel.

TVR Internațional

7,30 Bună dimineața!
10,40 Ofertă specială
11,40 Debut 50 plus
12,35 Antidot la uitare
13,35 Scrisori deschise
14,25 Din coasta Evei
15,35 Club Art
16,00 Europa începuturilor
16,35 Camera de gardă
17,25 Mulțumesc!
19,05 Călător în Orient
19,40 Antidot la uitare
20,05 Avocatul dvs.
20,30 R.S.V.P.
21,00 Prima pagină
21,30 Jurnal
22,00 Nu uita că ești român
23,30 Vitamina E.S.
0,00 News

B1 TV

6,10 Fox News
7,10 Calendar ecumenic
7,15 Espresso
10,30 Fan X - s.
12,25 Calendar ecumenic
12,30 Știri
13,00 Nașul - rel.
14,30 La Strada - rel.
15,30 Fan X
15,45 Film - rel.
17,15 La Strada
17,45 Beverly Hills 90210 - s.
18,45 Știri
20,00 Mașina adevărului
21,30 Ediția de noapte
22,00 Nașul
23,30 Beverly Hills, 90210 - s. rel.
0,30 La Strada - rel.
1,00 Știri - rel.

TELE 7 ABC

7,35 Șapte știri - rel.
8,05 Serial pentru copii
9,30 Videoclipuri
10,45 Chestiunea zilei
12,00 Auto Motor Sport
12,30 Caleidoscopul artelor
13,00 Chestiunea zilei
13,30 Alo, Florin! - rel.
16,00 Sifonarul îndrăgostit - s. rel.
18,00 Cântăreții străzii
18,30 Secretele succesului
19,10 Chestiunea zilei
19,20 Șapte știri
20,00 Sifonarul îndrăgostit - s.
20,50 Chestiunea zilei
21,00 Alo, Florin!
23,45 Șapte știri - rel.
0,00 Alo, Florin! - rel.

REALITATEA TV

6,45 Trezirea la realitate
10,00 English News
10,15 Vectorul Cristoiu
11,00 Jurnal
12,15 În fața națiunii
14,15 Ora de istorie
15,15 E-Week tv
16,00 Jurnal
17,15 Transant cu Mădălin Ionescu
19,15 În centrul atenției
20,15 Esențial cu Bogdan Ficeac
21,00 Jurnal
21,45 În fața națiunii
23,00 Jurnal
0,00 English News

Redacția Adevărul nu își asumă răspunderea pentru modificările ulterioare intervenite în programele TV

„ACȚIUNEA POPULARĂ NU DUCE O ACȚIUNE DE RACOLARE“

– Acțiunea Populară este formată din oameni politici înregimentați în mai multe partide politice în special din foști membri PNȚCD. De ce nu merge Acțiunea Populară alături de PNȚCD?

– Cu PNȚCD au fost purtate negocieri timp de mai multe luni. Din păcate, nu s-a ajuns la nici un rezultat care să permită formarea unei forțe unice populare în România care să fie capabilă să înfrunte alegerile și să aibă ca rezultat intrarea în Parlament. Sperăm ca în viitor PNȚCD-ul să-și dea seama că nu Acțiunea Populară reprezintă inamicul dreptei în România, ci stânga este adevărata problemă, adică PSD. Acțiunea Populară poate fi un potențial partener al PNȚCD, nicidecum inamic.

– La nivel național, PNȚCD a exclus din rândurile sale pe cei care au aderat la Acțiunea Populară - Ioan Mureșan, Traian Decebal Remeș, Mugur Ciuvică - atacându-i foarte dur. Cum comentați excluderile din PNȚCD?

– Aceste excluderi nu constituie un avantaj pentru PNȚCD. La ora actuală, PNȚCD nu este în postura să excludă sau să renunțe la oameni, indiferent de ce calitate sunt aceștia.

– Nici dacă este vorba de Ioan Mureșan?

– Ioan Mureșan a făcut foarte multe pentru acest partid. Este unul dintre oamenii care și-a sacrificat mult timp și energie pentru PNȚCD.

– Totuși, cei care au o imagine proastă aduc după ei imaginea respectivă în partid. Nu credeți că Acțiunea Populară se compromite astfel?

– Nu comentez imaginea proastă pe care ar avea-o domnul Ioan Mureșan în PNȚCD sau în presă. Personal, excluderea lui Ioan Mureșan din PNȚCD mi se pare exagerată. Bineînțeles, eu o comentez ca un om care sunt în afara PNȚCD-ului și care am beneficiat, la rândul meu, de excludere din acest partid.

– Până la alegeri mai sunt câteva luni. Credeți că Acțiunea Populară va avea timp să-și consolideze poziția pe scena politică pentru a intra în Parlament?

– Sunt convins că Acțiunea Populară va deveni o forță politică capabilă să susțină alagerile cu un real succes. În orice caz, planul și perspectivele Acțiunii Populare, ca și formațiune civică sunt limitate. Prin statutul ei, Acțiunea Populară există doar pentru un an de zile. Urmează ca în decursul acestui an să se transforme într-un partid politic. Deci este o mișcare civică, la ora actuală, cu o finalitate clar politică.

– De unde veți avea mijloacele necesare - oameni, bani, logistică - pentru a forma Acțiunea Populară într-un partid politic?

– În România mai există oameni de calitate care vor să se implice în formarea Acțiunii Populare, oameni de afaceri care nu au mai fost implicați până acum în politică.

– Fostul președinte al României, Emil Constantinescu și-a declarat adeziunea la Acțiunea Populară. El va fi președintele Acțiunii Populare în România?

– În prezent Acțiunea Populară este condusă de Emil Marian Miluț, care este președintele Patronatului Român. Nu vreau să comentez ce va face domnul Emil Constantinescu.

– În ce măsură Acțiunea Populară este susținută de forțele populare europene?

– Discuțiile sunt destul de înaintate cu Partidul Popular European în vederea accederii și a viitorului partid. Trebuie să precizez că Partidul Popular European discută cu formațiuni politice din România. Nu discută cu asociații civice. În momentul când Acțiunea Populară va fi un partid politic, atunci va constitui partenerul oficial de dialog pentru forurile popular europene.

– Mâine (n.n. astăzi) se va lansa oficial Acțiunea Poplară, filiala Arad. V-au contactat politicieni din alte formațiuni politice?

– Noi nu ducem o acțiune de racolare. Oamenii vin singuri. În momentul în care a fost anunțată, prin ziarul **„Adevărul“**, am fost contactat de foarte multe personalități locale care doresc să subscrie Acțiunii. I-aș aminti pe domnul Cristian Moisescu, Petrică Horga, Mircea Vamoșiu, Cristian Ilea și medicul Voicu Văgălău. Bineînțeles sunt mult mai multe personalități, mai ales din județ, care și-au exprimat dorința să adere la Acțiunea Populară.

DANIEL ALBU

ÎN PLINĂ DRAMĂ PESEDISTĂ, UN PREFECT PREA ZÂMBITOR

Cum spuneam și altădată, un joc politic inteligent face prefectul Dan Ungureanu. Iese la bătaie exact cât trebuie, atacă și fuge, nu se dă în spectacol și punctează când și unde trebuie. Prefectul este unul dintre cei care tac și fac. La București, la întâlnirea cu premierul Năstase singurul care a ieșit zâmbind din confruntare a fost prefectul Dan Ungureanu. Avea și de ce. Premierul Năstase le-a „recomandat“ liderilor arădeni, în frunte cu președintele Dorel Popa să-l lase în pace pe domnul prefect și să nu-l mai bâzâie cu retragerea sprijinului politic pentru că, oricum, va rămâne în funcție.

Mai mult, delegația arădeană a mers la București și cu o listă de propuneri în următoarea ordine: Avram Crăciun, Edeleni Coloman și Rodica Borza. Premierul le-a spus să nu mai vină cu liste și să se apuce de treabă, că au destulă. Așa că, până la noi ordine, amatorii să-și pună poftele de prefect în cui.

Marți, la Delegația Permanentă, președintele Dorel Popa i-a spus prefectului că s-a terminat cu prietenia, dar de colaborat vor colabora în continuare. Rămâne de văzut cine va avea de pierdut mai mult din sfârșitul prieteniei dintre primar și prefect, o prietenie evident conjuncturală.

Prefectul a ieșit zâmbind și de la Delegația Permanentă. Zâmbete la București, zâmbete la Arad. În mod cert, prefectul are motive să zâmbească în timp ce toată conducerea pesedistă a coborât steagul în bernă.

Să vedem cine va zâmbi la urmă.

I. IERCAN

DOREL POPA A RECOMANDAT „CIOCU' MIC“!

Marți, la Delegația Permanentă a PSD Arad, iritat de criticile pe care prefectul Dan Ungureanu le-a adus unor lideri pesediști (dar nu numai din această cauză) primarul Dorel Popa a impus legea tăcerii în direcția Prefecturii. De aici înainte, domnul prefect nu mai are voie să critice pe nimeni înainte de a se discuta problema în partid. Așadar, presa arădeană nu va mai avea plăcerea de a asculta criticile domnului prefect la adresa pesediștilor arădeni. Bănuim că recomandarea domnului primar și președinte e valabilă și pentru cei care l-au criticat pe prefect.

I. I.

PREȘEDINTELE PSD ARAD, DESPRE CAZUL MEDINȚU

„NOI NU MUȘAMALIZĂM NIMIC!“

Președintele PSD Arad, dl. Dorel Popa susține că nu era de acord cu numirea lui George Medințu în funcția de vicepreședinte dacă avea cunoștință despre afacerile oneroase ale acestuia.

În ceea ce-i privește pe membrii PSD, care sunt suspectați că au făcut afaceri necurate cu Medințu, liderul organizației județene a PSD Arad a afirmat că își dorește ca toți aceia să fie descoperiți: **„Noi nu avem nici o intenție să mușamalizăm ceva. Absolut orice document ni se va cere îl vom pune la dispoziția celor interesați“.**

Legat de demisia lui George Medințu din PSD, Dorel Popa a declarat că **„ținând cont de toate cele întâmplate, dacă nu și-ar fi dat demisia, noi oricum luam măsuri pe linie de partid împotriva lui“.**

N. O.

TINERII PEREMIȘTI DIN MUNICIPIU ÎȘI ALEG LIDERUL

Conferința Municipală a Organizației de Tineret a PRM Arad va avea loc pe data de 27 februarie, la care vor participa în jur de 30 de delegați, norma de prezentare fiind unu la cinci. Pe ordinea de zi sunt incluse următoarele puncte: alegerea președintelui, consiliului și biroului municipal și prezentarea unei dări de seamă asupra activității organizației municipale de tineret.

Pentru funcția de președinte pe municipiu și-au anunțat intenția de a candida actualul președinte Florin Călinoiu și juristul Florin Moțiu, care se pare că are cele mai mari șanse.Totuși, s-ar putea ivi și alte candidaturi, având în vedere faptul că acestea se vor face chiar în timpul Conferinței Municipale.

Președintele Organizației de Tineret PRM Arad (OTRM), Claudiu Godja, ne-a declarat că în prezent se desfășoară alegerile organizațiilor de cartier, bifând-se șase din cele nouă existente.

D. ALBU

CONSILIERUL JUDEȚEAN PSD, MARIUS SĂLĂJAN ATACĂ:

„AM SĂ LE DEMONSTREZ CE ÎNSEAMNĂ CU ADEVĂRAT LUPTA ANTICORUPȚIE ÎN JUDEȚUL ARAD“

Conform anumitor surse ce doresc să-și păstreze anonimatul, am aflat că Marius Sălăjan, consilier județean PSD, ar fi fost acuzat că este implicat în „problema George Medințu“.

Întrebat de redactorul ziarului „Adevărul“, cum comentează acest zvon, consilierul pesedist Marius Sălăjan a declarat:

„Implicarea mea în această problemă nu există, nu există nici un suport moral pentru asemenea afirmație. Referitor la fostul vicepreședinte PSD George Medințu, care a fost și sponsorul principal în campania locală și generală PDSR, respectiv PSD este un lucru grav ce se întâmplă. Când marii, adevărații mari infractori din toate domeniile de activitate, din toată politica românească stau bine mersi în vile și conacuri, iar un om care a dat de lucru la peste o mie de oameni este arestat pentru jocuri de politică și de culise, mi-e teamă să nu fie dat exemplu în lupta împotriva corupției.

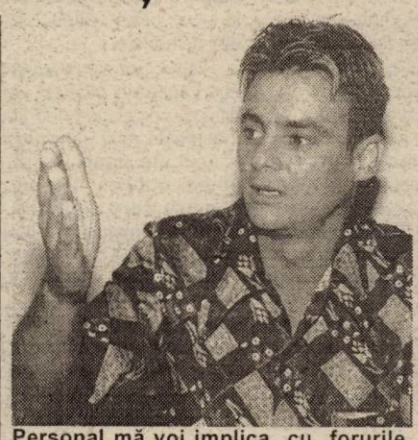

Personal mă voi implica cu forurile mele din Elveția pentru a identifica adevărații corupți din toate domeniile de activitate. Dacă vor luptă anticorupție, am să le demonstrez cu adevărat ce înseamnă lupta anticorupție în județul Arad“.

D. ALBU

PSD ARAD LA ORA ADEVĂRULUI

(Urmare din pagina 1)

Ce au făcut aceștia se știe. Nu au avut forța și știința necesare pentru a repune pe picioare partidul. Cine vorbește de troică în conducerea PSD Arad greșește, pentru că Dorel Popa se preocupa de soarta partidului mai mult sau mai puțin întâmplător. Se poate spune că troica era, de fapt, cuplul Borza-Edeleni. Aceștia au tăiat și au spânzurat în partid. Îl mai informau și pe primar, ca să nu zică acesta că nu știe ce se întâmplă în ograda proprie. La unele insistențe, cuplul a mai consimțit să-l mai bage în seamă și pe Caius Parpală care și-a oferit serviciile. Nu a fost folosit C. Buzatu, unul dintre cei mai activi politicieni ai PSD și cu posibilități în diverse domenii, sau un Florin Remețan, unul dintre cei mai buni activiști de partid din județ. Ca să dau doar două exemple. Acțiunile întreprinse în județ au fost întâmplătoare, nu s-au făcut sub semnul unei politici coerente. Munca de partid presupune profesionalism ca orice altă muncă. Nici vorbă de profesionalism în munca de partid a PSD. Degeaba tot sună goarna primarul și adună Delegația Permanentă tot la câteva zile dacă scopul Delegației este să cârpească incoerența și certurile din partid și nu să pună ordine în partid.

Premierul Năstase i-a atras foarte serios atenția lui Dorel Popa că are o lună de zile la dispoziție pentru a pune pe linia de plutire partidul. La Delegația Permanentă de marți, Dorel Popa a amenințat că le va arăta el (cui?) cum se conduce partidul în luna care urmează. Va arăta Delegației Permanente, cuplului Boza-Edeleni sau poate își va demonstra sieși că totuși el este președintele de partid și nu alții? În cazul că nu mai pleacă în America, fapt pe care premierul a ținut să i-l reproșeze liderului arădean: **„Partidul nu se conduce din America“**. Va putea Dorel Popa să facă într-o lună ce nu a făcut într-un an? Va avea și timpul necesar - având în vedere și problemele cu care se confruntă în Primărie - să se ocupe de partid? Va reuși să scape de „corsetul“ Borza-Edeleni (mai ales de primul element al „corsetului“) și să formeze o echipă profesionistă și activă pentru ca măcar să demareze reconstrucția partidului? Dorel Popa are obiceiul să se îmbete cu apă rece. De unul singur. Va scăpa de acest moft?

Ca orice om care nu vrea să vadă adevărul în față, primarul Dorel Popa mereu încearcă să dea vina pe alții și nu realizează că cea mai mare vină pentru situația în care se află o are el însuși.

Peste o lună, organizația PSD Arad va primi vizita unei comisii de la București care va analiza starea de lucruri din organizație. Dorel Popa are o lună la dispoziție ca să demonstreze, după cum se lăuda la Delegația Permanentă, că va demonstra ce înseamnă să fii președinte. Dorel Popa și apropiații lui (puțini) au o lună pentru a ajunge la un moment al adevărului mai vesel decât cel de astăzi. Altfel... prefectul Ungureanu așteaptă după colț.

Chiar dacă americanii promit din nou că vin cu dolarii, Dorel Popa recunoaște:

SOARTA CET ARAD VA FI DECISĂ DE GUVERN

Primarul Dorel Popa începe să bată în retragere în ceea ce privește afacerea CET-Centurymarc. Asta după ce a susținut-o cu vehemență vreme de un an de zile. Cu toate că în conferința de presă de ieri, Dorel Popa afirma că „eu continui să le dau încredere americanilor", nu s-a ferit să nuanțeze această încredere. Chiar și cu un document în mână transmis de americani, prin care aceștia susțin că până la 28 februarie a. c. vor veni la Arad cu zece milioane de dolari, primarul s-a rezumat la a spune că „în acest document sunt niște cifre, niște termene, nu le comentez. Guvernul știe de acest lucru și, în zilele următoare, va lua o decizie!"

Decizia la care face referire **Dorel Popa** se va lua după ce o comisie de control instituită la nivel local, din care va face parte și reprezentantul Guvernului, **Petrișor Peiu**, va analiza situația CET Arad, la un an de la trecerea în administrarea C.L.M.

Rămânând la capitolul comisii, **Dorel Popa** nu s-a arătat deranjat nici de intenția consilierilor Opoziției care vor să analizeze contractul CET - Centurymarc: **„acceptăm așa ceva fără nici o problemă, mai ales că Hotărârea de Guvern prin care s-a petrecut externalizarea CET-ului nu a fost încălcată."**

Vrând-nevrând, ziariștii au fost curioși să afle de ce atâta vreme **Dorel Popa** i-a susținut pe americanii de la Centurymarc. Drept răspuns, primarul a susținut că acea cooperare era în interesul arădenilor.

Noi l-am întrebat pe dl. **Dorel Popa** ce fel de act a fost semnat între CLM Arad și Centurymarc SUA în privința CET-ului, mai ales că vice-primarul **Emanoil Voicu** susținea că nu este vorba de contract!

– D-le Popa, cu americanii ce s-a semnat?

– Cu americanii s-a semnat un contract. Dl. Voicu a făcut referire la un alt contract, contractul de management între Centurymarc România și CET. Acesta, într-adevăr nu s-a semnat, deocamdată.

– În contractul de care vorbiți erau trecute niște termene! Americanii trebuia să deruleze fondurile de peste 200 de milioane de dolari din septembrie, anul trecut. Nu s-a întâmplat acest lucru! Atunci, contractul nu este nul?

– Acest lucru îl va stabili o instanță de judecată sau o comisie de arbitraj. La o analiză atentă, într-adevăr se constată două-trei minusuri din partea americanilor și două-trei minusuri din partea noastră. (n. r. - nu a precizat care). Asta nu scuză însă pe nimeni. Oricum, acest contract nu a produs efecte. Nu s-a produs nici un prejudiciu. Partea română nu a plătit nici un leu. E adevărat, termenele sunt depășite, dar Guvernul hotărăște. Apropo, eu n-am depus la Guvern o cerere de prelungire a termenelor, de negociere cu americanii de trei luni de zile.

– Să presupunem că americanii nu vin cu banii, iar Termoelectrica nu mai preia CET Arad. Se va descurca municipiul cu CET-ul?

– Sunt convins că Guvernul nu va lăsa centrala și nici Aradul să moară cu un CET pe cap!

NICOLAE OPREAN

PALMA LUI CHIRAC

Accente

Furia nestăpânită a lui Jacques Chirac nu poate să nu ne surprindă. A amenința statele candidate la integrare de o manieră total nediplomatică, țâfnoasă până la similitudine cu o ceartă de cartier între vecini, este aproape de neconceput la acest nivel. De ce, adică, România sau oricare alt stat candidat la integrare în Uniunea Europeană ar trebui să țină neapărat partea Franței și nu a Marii Britanii, Spaniei sau Italiei? Sau de ce Franța, ca să uzităm de aceeași logică falsă, nu ține la însăși unitatea cu aliații săi, respectiv cu SUA și Anglia? De ce sparge această unitate? Cine poate spune că Franța și doar ea este proprietatea adevărului?

Revenind, furia lui Jacques Chirac este furia celui care a ratat un demers. Și l-a ratat în mod umilitor pentru el, deoarece atât NATO cât și UE au sfârșit prin a susține, oricât de subtil sau de nuanțat ar fi textul, Statele Unite ale Americii. Cum ar veni, președintele Chirac a fost obligat să intre în front, precum un soldat rebel. Și ce face rebelul într-o asemenea situație? Intră în dormitor, dă cu boneta ori cu centura de pământ și se răstește la cei din jur, dar nu la oricare, ci la aceia pe care-i poate intimida. Cam așa a procedat domnul Chirac, furia i-a fost atât de mare încât îi venea să rupă lanțuri, iar lanțul poate fi rupt în zona verigilor mai slabe - Bulgaria, România...

Orice om cu minte nu se oprește însă la a constata ori la a comenta această reacție ciudată în lumea „mare". Obligatoriu trebuie să mergem și la cauzele exploziei de furie - pe noi interesându-ne reacția față de România. Franța ne-a fost mereu ambasador activ în structurile euroatlantice, prin urmare Franța aștepta de la noi un gest de recunoștință, într-un moment în care, după logica domnului Chirac, prietenul la nevoie ar trebui să fie cunoscut. Din această perspectivă, Franța nu era o premieră. Franța, Germania și alte state din UE au fost extrem de iritate și în toamna anului trecut, când România a semnat cu SUA convenția prin care se angaja să nu deferească soldați americani Tribunalului Penal Internațional. Întâmplarea de atunci a fost tratată, în final, ca o stângăcie a unei tinere democrații, deci am fost iertați. Ba mai mult, la somptuoasa aniversare a 40 de ani de la semnarea Tratatului franco-german, comunicatul comun al celor două state făcea referire expresă la faptul că Germania și Franța vor acorda o atenție, un sprijin deosebit României și Bulgariei. Ca să fim cinstiți cu noi înșine și cu adevărul, România și Bulgaria au fost individualizate, nominalizate, scoase din contextul general al candidatelor și atunci. Or, dacă Franța se angajase să ne acorde un tratament, dacă nu preferențial, măcar special, îi putem noi lua dreptul de a se simți acum trădată, dezamăgită, furioasă?

Accente

Așadar, problema este complexă și delicată. Este delicată pentru România, care, să recunoaștem, n-a fost suficient de prudentă și de inteligentă pentru a mulțumi pe toată lumea sau cel puțin pentru a nu înfuria pe nimeni. Este delicată și pentru UE, deoarece s-a dovedit că este departe încă de a fi o uniune reală, de capacitatea de a se manifesta ca o voce unică în probleme politice grave. Cu siguranță, momentul actual este unul de răscruce - puțină derută, puțină preocupare și, la final, decizia de a merge într-o singură direcție.

TRISTAN MIHUȚA

Primarul Aradului insistă să se ia creditul de 42 de miliarde de lei

Primarul **Dorel Popa** este hotărât să propună din nou spre aprobarea consilierilor municipali contractarea creditului de 42 de miliarde de lei, pentru finalizarea unor lucrări de investiții începute anii trecuți.

„Fie că vor vota, fie că nu vor vota creditul, eu tot am să-l supun dezbaterilor. Nu mă las. Cu acei bani nu realizez promisiunile mele electorale. Lucrările de pe strada Cocorilor, canalizarea din Bujac, blocurile de locuințe și viaductul din Micălaca sunt începute de ani de zile. Dar tocmai pentru că sunt obiective în folosul arădenilor, voi continua să insist cu contractarea creditului", susținea primarul **Dorel Popa**.

N.O.

Foto: ȘT. MATYAS

Varna ne-a lăsat

Anunț important pentru membri ANI-FNI

1. Atragem atenția acelor **membri ANI-FNI** care încă nu și-au dat semnăturile pe cele 5 liste, să se prezinte cât mai repede în acest scop **(fiecare joi de la ora 15 la ora 17, la Casa Sindicatelor)**, cu copie xerox de pe buletin și carnetul de membru FNI, pentru că în caz contrar își pot pierde dreptul pentru recuperarea banilor.

2. **În fiecare joi, de la ora 15 la ora 17,** la Casa Sindicatelor se poate achita pe primele trei luni ale anului 2003, **cotizația de membru ANI-FNI,** conform grilei, hotărâtă în adunarea generală.

3. Anunțăm pe această cale **apariția pe internet** a paginii vii a ANI, sub titlul **TEROAREA CORUPȚIEI,** putând fi accesat la **www.ani-fni.go.ro.**

Așteptăm sugestii sau reclamații pe adresa ani-fni@go.ro.

Președinte ANI-FNI, filiala Arad
PINTEA ALEXANDRU

DOUĂ TÂLHĂRII ÎNTR-O SINGURĂ NOAPTE, ÎN ARAD

Două tîlhării au avut loc, în noaptea de marți spre miercuri, în municipiul Arad, iar polițiștii cred că în ambele cazuri este vorba de aceiași infractori, aceștia furînd de la victime peste 7.800 de dolari și 4.500 de euro.

O femeie în vîrstă de 61 de ani a fost atacată de trei persoane în locuința sa, fiind bătută cu o rangă de fier. Bărbații au furat din casa Steluței Moldovan 7.500 de euro, 4.200 de dolari, 13 milioane de lei și mai multe bijuterii din aur. "Locuiesc singură și sunt convinsă că sunt persoane care mă cunoșteau și știau că am bani în casă", a declarat victima tîlhăriei.

Agresorii și-au uitat în casa femeii un telefon mobil, care este cel mai important indiciu pentru anchetatori.

A doua tîlhărie a avut loc pe stradă, chiar în centrul municipiului, un bărbat fiind atacat tot de trei indivizi, în jurul orei 3.00. Bărbatul a ieșit dintr-un local, iar agresorii au reușit să-i fure 400 de dolari, 360 de euro, un telefon mobil și mai multe bijuterii.

"Autorii sunt necunoscuți deocamdată, dar există bănuiala că același grup este implicat în ambele tîlhării", a declarat Emil Moțiu, purtătorul de cuvînt al Inspectoratului Județean de Poliție Arad. Polițiștii arădeni au reușit să soluționeze, în ultimul an, 80 la sută din cazurile de tîlhărie petrecute pe raza județului și sunt convinși că și de această dată vor găsi făptașii.

Ne-am interesat pentru dumneavoastră

Ce sancțiuni pot fi aplicate persoanelor care tulbură liniștea locatarilor

În ultimul timp, tot mai mulți administratori și președinți ai asociațiilor de proprietari ar dori să cunoască ce sancțiuni se pot aplica acelora care încalcă normele de convietuire în cadrul clădirii și dacă programul de liniște este obligatoriu pentru toți cei care locuiesc în blocuri.

Sinceri să fim, ac de cojocul persoanelor care nu respectă normele ordinii și liniștii în blocuri este, numai că așa cum se știe, de cele mai multe ori, organele abilitate cu punerea în aplicare a actelor normative în această materie sunt nu doar indulgente - bune la suflet - dar și greu de găsit pentru a interveni mai operativ pentru curmarea acestora și sancționarea în mod exemplar a acelora care lipsiți de tot ce-i omenesc conturbă liniștea locatarilor. Mă refer aici la persoanele puse pe chefuri la orice oră din zi și din noapte, spunând că în apartamentul lor fac ce vor, dar și la aceia care dorind să-și „pună la punct" apartamentul cumpărat, fac micile transformări, folosind cele mai moderne mijloace de producție, picamerele.

Sigur, LEGEA nu permite nimănui să-și facă de cap - cum se spune - și toți cei care săvârșesc în public fapte reprobabile, injurii, expresii jignitoare sau vulgare, amenințări cu acte de violență împotriva persoanelor sau bunurilor acestora de natură să conturbe liniștea publică sau să lezeze demnitatea și onoarea acestora ori a instituțiilor publice se sancționează cu amendă de la 700.000 lei, la 40.000.000 sau cu închisoare contravențională de la 15 zile la 3 luni. Aceeași pedeapsă se poate aplica și pentru tulburarea fără drept a liniștii locatarilor prin producerea de zgomote cu orice aparat de radio ori TV, prin strigăte alarmante, alungarea din locuința comună a soțului sau a soției, a copiilor, precum și a oricărei persoane aflate în întreținere.

Nu am vrea să se înțeleagă prin cele relatate mai sus, că la bloc nu se mai pot ține zile onomastice, ori alte asemenea evenimente plăcute, însă toate în limita bunului-simț, fără a sfida vecinii cu care convietuim împreună. Să nu uităm că în blocuri mai locuiesc și pensionari, oameni bolnavi, ori care a doua zi trebuie să meargă la lucru, unde patronul îi așteaptă apți de muncă.

După cum vă este bine cunoscut, Legea nr. 61/1991 a fost modificată prin Legea 169/2002, care înăsprește mult sancțiunile ce pot fi aplicate pentru conturbarea liniștii publice. De pildă, persoanele care conturbă liniștea publică - liniștea locatarilor între orele 22-8 prin producerea de zgomote, gălăgie sau prin folosirea oricărui aparat muzical la intensitate mare, în localuri sau în sediile persoanelor juridice situate în imobile cu destinația de locuințe sau în imediata vecinătate a acestora, se pot amenda contravențional cu sume de la 1.500.000 lei la 100.000.000 lei și chiar cu închisoare de la o lună la 6 luni.

Sancțiunile pentru astfel de fapte se constată și aplică de către primar ori de împuterniciții acestuia, de jandarmii angajați cu contract de muncă sau de polițiști și nici într-un caz de cei din conducerea asociațiilor de proprietari care au doar obligația de a solicita sprijinul acestor organe când intervenția lor nu dă rezultatele scontate. Dreptul de a sesiza organele în cauză îl au toți locuitorii din bloc fără a fi nevoie de concursul președintelui ori al administratorului asociației de proprietari.

După câte știm, în multe asociații de proprietari, adunările generale, respectiv comitetele executive au stabilit program de liniște care este și nu este respectat, deși odată votată, acesta ar trebui respectat întocmai. Dar cei care bat covoare, ori se pun chiar și cu picamerul, cum am spus mai sus, să demoleze ziduri, mai țin cont de normele de convietuire ce trebuie respectate? Nici vorbă de așa ceva. Așa că viața în comun ne mai pune și la grele încercări.

Ne oprim aici, nu însă înainte de a menționa faptul că Legea nu spune, dar nici nu interzice asociațiilor de proprietari să-și întocmească intervale cu program de liniște care, dacă ar fi respectat, ar fi de folos pentru toți.

PAVEL CIURDARU

În caz de război

DOAR O ZECIME DIN ADĂPOSTURI POT FI FOLOSITE

● Tunelurile de evacuare - transformate în garaje!

Doar 12 din cele 85 de adăposturi de apărare civilă special construite în Arad sunt în stare perfectă, gata să primească oameni în cazul unei calamități. Un adăpost standard trebuie să aibă tunel de evacuare, ușă blindată, sistem de filtroventilație, sistem independent de alimentare cu energie electrică, planșee foarte groase și fundații puternice. Multe dintre aceste refugii au sistemele de filtroventilație defecte, nu au sistem de iluminare independent, nu sunt igienizate sau, pur și simplu sunt inundate cu apă... Mai mult, deși pare incredibil, la câteva blocuri tunelurile de evacuare au fost tăiate și transformate în garaje. Lucrarea, deși ingenioasă, putea avea urmări nefaste din cauza faptului că bloca, practic, intrarea în tunel. Lucrurile au fost remediate însă prin intervenția fermă a Primăriei.

Anul trecut, renovări de 180 de milioane de lei

Hajdu Ioan este responsabil cu protecția civilă - birou ce funcționează pe lângă Primărie. El spune că în urmă cu doi ani s-a demarat un program de renovare a adăposturilor din municipiu. Numai anul trecut s-au cheltuit 180 de milioane de lei în acest sens. Instalații noi, pereți zugrăviți, băncuțe noi, totul strălucește de curățenie. Echipamentele de protecție, așezate într-un colț, înfoliate. Până acum, 12 din adăposturi arată asemănător. Anul acesta s-au alocat 170 de milioane de lei și vor putea fi reabilitate doar trei astfel de încăperi de protecție. Așadar, la sfârșitul acestui an vor fi renovate 15 adăposturi speciale. Motivul pentru care nu sunt renovate toate e simplu: lipsa banilor. Singura soluție ar fi închirierea adăposturilor unor firme. Banii rezultați din chirie ar putea rotunji bugetul destinat reabilitării adăposturilor. Inspectorul Hajdu nu prea agreează însă această idee. „Deși legea ne permite să închiriem aceste spații, nu promovăm această soluție. Ar putea exista probleme ulterioare cu asociațiile de proprietari - majoritatea adăposturilor fiind amplasate în subsolul blocurilor. Ar mai fi de menționat și că adăposturile sunt situate de regulă în locuri care nu oferă un prea mare vad din punct de vedere comercial." Hajdu a dorit să facă un apel prin intermediul ziarului nostru la asociațiile de proprietari care - spune el - ar trebui să înțeleagă și să gospodărească bine aceste adăposturi.

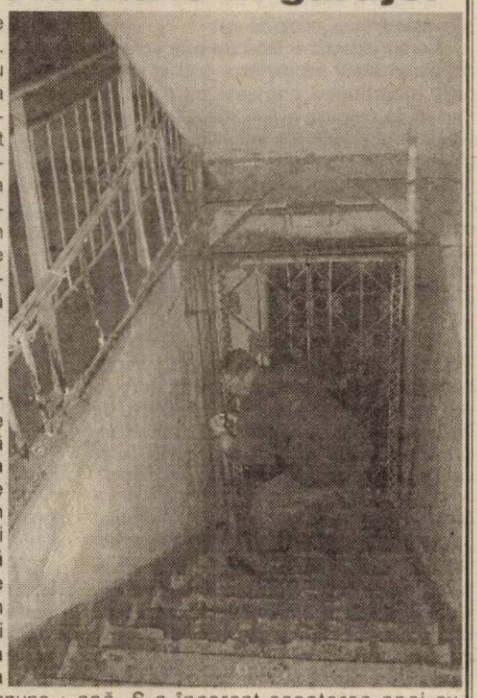

Dacă se declară stare de război...

Pe lângă adăposturile special construite, există și cele de sub clădirile din zona centrală, în care funcționează diverse localuri: Ciao Italia, Taverna Romană, Hot Spot - trebuie să fie transformate, în caz de necesitate, în adăpost. Comandantul Protecției Civile, lt. col. Marcel Lucaciu spune că în cazul declarării stării de război se începe construcția unor adăposturi din prefabricate din beton armat. Atunci își va intra în rol Serviciul de Mobilizare a Economiei Naționale și Pregătire a Teritoriului pentru Apărare. Lucaciu spune că noua Lege a Protecției Civile (din anul 1996) stipulează că toate noile construcții trebuie să primească aviz de la Protecția Civilă. Cu sau fără obligativitatea construirii unui adăpost. Anul trecut s-au eliberat 1918 avize; 512 - cu obligația amenajării unui adăpost. Astfel, suprafața de adăpostire a crescut anul trecut cu 14.000 de metri pătrați, ajungând la 44.000 m. p.

Obiectiv strategic - inundat de apă

Adăposturile din zona cartierului Aurel Vlaicu sunt - o bună parte - inundate de apă. S-a încercat scoaterea apei cu pompe, dar a fost zadarnic efortul. Două din cele mai importante adăposturi au fost în zona Gării. Deși erau considerate obiective strategice (centre de comandă) a trebuit să fie scoase din evidența Protecției Civile. Apa era de peste un metru...

La fel și în adăposturile de la IMAR și UTA. Toate au fost scoase din evidența Protecției Civile.

OLIMPIU BULZAN
FOTO: ONORIU FELEA

„PUNEȚI FRIȘCA PE TORTUL ELENEI"

Despre grija ce ar trebui acordată copiilor cu nevoi speciale se vorbește tot mai mult în ultima vreme. De făcut, însă, se face prea puțin, iar în unele cazuri, mai nimic. În materialul de față prezentăm, pe scurt, cazul Elenei P., o elevă a Școlii Speciale, caz ce ne-a fost făcut cunoscut de către Florica Cândea, profesor consilier la această școală. De mai bine de doi ani, de când Elena învață la Școala Specială, doamna Cândea încearcă prin diverse mijloace s-o ajute pe Elena și pe familia ei.

Necazurile familiei P. au început, probabil, mai demult, însă au culminat cu evacuarea, anul trecut, din blocul unde locuia. „Locuiau la parter, fără ușă la intrare, fără curent, gaz, apă, căldură, deci în niște condiții inumane. Câte un vecin aducea copiilor (Elena mai are un frate, tot elev cu nevoi speciale - n.r.) ceai cald, apă caldă sau rece să-și facă toaleta... La putină vreme de la evacuare (din cauza neplății cheltuielilor), cam anul trecut pe vremea asta, Elena și mama ei mi-au spus că-și caută gazdă sau o casă părăsită... De Paști i-am găsit însă dormind pe scânduri, în gară. Acest fapt m-a șocat, am relatat cazul asistentului social de la școală, am făcut referat și i-am adăpostit la Adăpostul de noapte", spune profesoara Cândea.

Elena și fratele ei stau și acum la Adăpostul de noapte; mult timp li s-a permis intrarea în adăpost doar de la orele 20, perioadă în care ambii copii hoinăreau pe străzi, înfruntau gerul, foamea; de ceva vreme sunt lăsați să intre în adăpost de la orele 16. Chiar dacă cei doi frați au unde dormi, lipsa afecțiunii părintești se resimte.

Doamna Cândea a făcut mai multe demersuri, a întrebat pe unde a putut dacă nu se găsește cineva să le închirieze măcar o pivniță, dar degeaba. Profesoara fetei i-a scris și primarului...

În noiembrie 2002, profesoara Cândea a organizat o lecție-dezbatere „Studiu de caz", invitând reprezentanți ai Primăriei, Direcției Generale pentru Protecția Drepturilor Copilului, părinți, cadre didactice, pentru a le supune cazul Elenei. Recent, clasa Elenei a sărbătorit, într-o variantă folclorică, pe Sfântul Valentin, ocazie cu care au fost sărbătoriți și copiii născuți în februarie. Printre ei și Elena. Fata era însă tristă, abătută, necăjită că tatăl ei nu mai are bani să achite un tort comandat pentru ziua ei. Invitată la serbarea copiilor a fost solista de muzică populară Marioara Mican, care i-a dat Elenei banii pentru mica bucurie. „Vă las pe dumneavoastră, stimați cititori, să puneți frișca pe tortul Elenei, de ziua ei, 22 februarie", își încheie povestea Florica Cândea.

Dacă cineva vrea s-o ajute pe Elena, care măcar de ziua ei să nu mai fie tristă poate lua legătura cu inimoasa profesoară Cândea. Drama Elenei, care acum i se citește pe față, poate să dispară.

GERLINDE KNAP

APE TULBURI LA COMPANIA DE TRANSPORT PUBLIC

● Unii angajați încearcă discreditarea conducerii

Un angajat al Companiei de Transport Public Arad (CTP) ne-a telefonat la redacție pentru a ne prezenta unele lucruri grave ce se petrec la această societate. Angajatul cu pricina a refuzat să se prezinte, temându-se să nu fie dat afară, dar a afirmat că la CTP vor urma disponibilizări din rândurile personalului TESA, iar că directorul Radu Torsin ar încerca să organizeze o grevă, pentru ca această reducere de personal să nu aibă loc.

Cum era normal, am luat legătura atât cu Consiliul Județean, cât și Primăria pentru a afla dacă de aici a pornit vreo acțiune de reducere a personalului TESA de la CTP. Nici președintele CJA, Caius Parpală, nici viceprimarul Emanoil Voicu nu au susținut o astfel de inițiativă, din câte ne-au declarat cei doi.

Totuși, ceva se întâmplă la CTP, și, din câte se pare, cineva încearcă discreditarea directorului Radu Torsin. Acesta ne-a declarat că, într-adevăr, din rândurile personalului TESA au plecat câțiva, în ultimul timp, dar aceștia și-au găsit locuri de muncă mai bune, nefiind vorba de vreo disponibilizare. De asemenea, în perioada următoare vor pleca și alții, dar aceștia ies la pensie, deci nici în cazul lor nu se pune problema să fie dați afară. „Nu vor fi nici un fel de disponibilizări, dimpotrivă. La TESA avem oameni puțini. Ar trebui să mai angajăm", spune Torsin. Directorul CTP știe și el despre adunatul de semnături în cadrul societății, dar spune că această inițiativă aparține liderului de sindicat, pentru unele acțiuni sindicale, nefiind vorba de vreo grevă. „Având în vedere că se apropie alegerile la sindicat, liderul face diferite acțiuni. Noi avem alte probleme, peste 300 de angajați sunt cu salariul minim, care de la 1 ianuarie s-a majorat la 2,5 milioane de lei, așa că trebuie să asigurăm o sumă considerabilă. Avem 1155 de angajați, iar normativul nostru e undeva la 1200. Deci, ar mai trebui oameni. Nu am făcut angajări, pentru că e prea costisitor", susține Radu Torsin.

COSMIN MIHUȚA

Pentru stingerea conflictului

MEMBRII CAMEREI DE COMERȚ VOR SĂ SE ÎNTÂLNEASCĂ CU PREFECTUL DAN UNGUREANU ȘI PRIMARUL DOREL POPA

● Acțiunile în instanță ale CCIA continuă

Camera de Comerț, Industrie și Agricultură Arad a avut, ieri, Adunarea Generală Extraordinară a Membrilor, la care au participat aproape 100 din cei 570 de membri. Președintele Nicolae Băcanu a făcut o informare despre acțiunile întreprinse de către Oficiul Național al Registrului Comerțului și prefectul județului Arad împotriva CCIA Arad (despre care ziarul nostru a relatat, pe larg). E vorba de: **Ordonanța președințială** formulată de ONRC împotriva CCIA Arad, prin care camera era obligată să permită Registrului Comerțului folosirea pașnică a bunurilor (cu câteva zile înainte CCIA a mutat mobilierul și calculatoarele Registrului în alte spații); **Ordinul prefectului** Ungureanu, prin care se revocă hotărârea de atribuire în proprietate a clădirii Camerei; **o acțiune penală** împotriva președintelui Băcanu.

„La orice acțiune îndreptată împotriva patrimoniului Camerei suntem datori să ne opunem. Trebuie să ne concentrăm asupra instituției și patrimoniului ei, eu o să mă apăr atunci când va fi nevoie, deocamdată n-am primit nici o citație la acțiunea penală", a spus Băcanu.

Reprezentantul cabinetului de avocatură care apără Camera în instanță a spus că ordonanța președințială a fost atacată cu recurs, dar nu s-a stabilit încă un termen; de asemenea, ordinul prefectului a fost atacat în contencios administrativ, pentru că dreptul de proprietate nu poate fi revocat și s-a făcut apel la notificarea din cartea funciară (făcută în baza Ordinului prefectului).

Nicolae Băcanu, președintele CCIA

A urmat apoi un șir lung de propuneri ale celor prezenți despre ce ar trebui să facă CCIA pentru a-și apăra interesele și pentru dezamorsarea conflictului dintre Cameră-Registrul Comerțului-Prefectură. „Am avut azi (ieri - n. r.) o întâlnire cu prefectul Ungureanu și primarul Popa. Cred că în perioada următoare lucrurile se vor rezolva în sensul dezamorsării conflictului. Mă bucur că a apărut o preocupare a prefectului, poate lucrurile vor intra în normal... Dacă asta nu se întâmplă și acțiunile în instanță vor eșua, vom trece de granițele țării pentru a ne apăra", a mai spus Băcanu.

„Dacă problema e de nerezolvat, ar fi important să facem o informare lui Năstase, poate el nici nu știe ce se întâmplă la Arad"; „Cum putem avea încredere în cineva care ne calcă dreptul de proprietate? Ar trebui să cerem daune..."; „Să cerem prefectului să-și revoce ordinul"; „Să încercăm să avem în martie o întâlnire cu ministrul IMM-urilor, Silvia Ciornei"; „Să facem un apel public către Popa și Ungureanu ca ei să înțeleagă adevărata față pentru care ne apărăm", au fost câteva propuneri făcute de membrii CCIA. Spiritele printre participanți s-au încins după propunerea: „partidul de guvernământ ar trebui să ceară schimbarea prefectului, că e împotriva noastră".

În cele din urmă, Adunarea Generală a Membrilor CCIA a decis în unanimitate emiterea unei scrisori publice către prefectul Ungureanu și primarul Popa, invitându-i la o întâlnire cu membrii Camerei. De asemenea, s-a votat pentru continuarea acțiunilor în instanță.

Și, pentru a arăta că desconsiderarea prefectului față de CCIA (care a spus că membrii ei înseamnă doar **4%** din totalul agenților economici din Arad) nu e justificată, președintele Băcanu a spus: „Acest procent, 4%, înseamnă 71,7% din capitalul social investit în județul Arad, 48,5% din cifra de afaceri totală, 47% din profitul net realizat în județ, 40% din forța de muncă."

GERLINDE KNAP

AVANCRONICĂ DE CONCERT

MOZART - ZÂMBET ȘI LACRIMĂ

Dirijorul **Cristian George Neagu** a adus în fața arădenilor o sumă de concerte reușite, chiar remarcabile. Admiram, în demersurile sale artistice **seriozitatea** cu care se apleacă asupra lucrărilor alese. În egală măsură și strădania sa ca redarea, aș spune re-crearea, **să folosească, să bucure, să înnobileze** o masă eterogenă numită generic public.

Pentru concertul din seara aceasta a ales **Recviem**-ul lui **Mozart**. O seară întreagă de Mozart e un privilegiu. A fost ultima lucrare compusă de geniul de la Salzburg și ea rămâne încă plutind în mister. Fusese comandată, în iulie 1791, de un conte, Walsegg Stuppach, ce obișnuia să ceară să i se scrie lucrări pe care le prezenta fără a aminti numele autorului. Rămas neterminat, recviemul a fost încheiat de un fost elev al lui Mozart, Sussmayer.

Recviemul, slujbă catolică întru pomenirea morților, are 14 părți: Requiem aetermam, Kyrie eleison, Dies irae, Tuba Mirum, Rex tremende, Recordare-Jesu pie, Confutatis maledictis, Lacrimosa, Domine Jesu Christe, Benedictus, Agnus Dei, Lux aeterna.

Un rol important, ca și o mare răspundere, revin corului instruit de relativ noul său dirijor, **dl. Vladimir Popean.** Dacă toate se derulează așa cum e de prevăzuut în această seară vom auzi **un concert de zile mari.**

La doar cinci luni după ce i-a fost comandată lucrarea, Mozart a închis ochii și a fost așezat spre odihnă veșnică într-o groapă comună, alături de săracii orașului. Fusese conducătorul capelei imperiale dar cui să-i pese. În memoria posterității se trece peste aceste amănunte, compozitorul rămânând și mântuindu-se prin creația sa. Mulți fluieră, fredonează motive din Mica serenadă, din opere sau simfonii, uitând cu totul de autor.

Pe lângă compozitor de geniu, Wolfgang Teophilus (latinizat Amadeus) a fost un personaj absolut atipic epocii sale. Îmi stăruie în memorie două întâmplări amuzante de pe vremea când Leopold Mozart îl dusese în primul turneu. La o curte nobiliară, primise cadou un ceas deși mai avea unul. Atunci și-a comandat o pereche de pantaloni cu două buzunare pentru ceas, ca nu cumva să-l mai cadorisească cineva cu al treilea ornic. La Viena, alergând prin parcul palatului a căzut și și-a zdrelit genunchii. Maria Antoinetta l-a dus în brațe până în palat și l-a doftoricit. Drept mulțumire copilul Mozart, de numai șase ani, i-a promis că atunci când va fi el mare o va lua de nevastă. La coordonatele existenței și creației sale Mozart plutește între zâmbet și lacrimă.

DANA TODOR

UNIVERSITATEA DE VEST „VASILE GOLDIȘ" ARAD

FACULTATEA DE DREPT - PROMOTOARE A CALITĂȚII ÎNVĂȚĂMÂNTULUI JURIDIC

Ca parte integrantă a Universității de Vest „Vasile Goldiș", Facultatea de Drept a fost acreditată în anul 2001, devenind astfel parte constitutivă a sistemului național de învățământ, o alternativă viabilă și eficientă a învățământului juridic de stat.

Corpul didactic al facultății este compus din personalități ale științelor juridice și culturii, majoritatea angajate cu carte de muncă, iar celelalte având statutul de cadre didactice asociate ale Facultății de Drept, provenind de la instituții de învățământ academic tradiționale, atât din țară cât și din străinătate. Procesul de învățământ a fost proiectat în ultimii trei ani, și se desfășoară prin compatibilizare cu standardele de calitate și de eficiență predominante în învățământul juridic european, pe de o parte, și continuând tradițiile valoroase ale învățământului românesc, pe de altă parte. Totodată, au fost aduse amendamente curriculum-ului academic, ținându-se seama atât de noile solicitări intervenite pe piața muncii, cât și de așteptările studenților și părinților. Au fost introduse trei limbi străine, informatica juridică, clinica juridică, drept comunitar, discipline opționale și facultative menite să asigure linii de formare profesională pentru diferite domenii solicitate pe piața muncii: funcționari publici, consilieri juridici, cadre didactice în învățământul preuniversitar, traducători autorizați pe lângă tribunale și judecătorii, specialiști în drept comunitar, în probațiune, în servicii notariale și avocațiale, lucrători cu studii superioare în sistemele de poliție, jandarmerie, vamal, al gărzii financiare etc. O parte a absolvenților noștri, beneficiind de recunoașterea diplomelor de licență, lucrează cu contracte de muncă în străinătate. O altă parte își întregesc studiile universitare nu numai prin masterat la facultatea noastră, ci și la renumite universități din Europa și din America.

Calitatea învățământului juridic din cadrul facultății este reliefată de indicii de promovabilitate la examenul de licență (de peste 90% în ultimii trei ani), de numărul mare de absolvenți admiși în urma examenelor naționale pentru magistratură și avocatură, de performanțele studenților noștri obținute la concursuri științifice pe plan național și internațional, de numărul foarte mare de absolvenți ai facultăților de drept din țară care s-au prezentat la examenul de admitere pentru cursurile postuniversitare -

Masterat în specializarea Drept comunitar, de seria de invitații adresate profesorilor facultății pentru a se angaja în contracte de cercetare științifică și activități didactice la facultăți similare din străinătate (de exemplu Facultățile de Drept din Padova, Novi-Sad, Debrecen, Freiburg, Sao Paolo, Sacramento, Havana, Chișinău etc.).

Toate acestea ne îndreptățesc să propunem o ofertă academică valoroasă absolvenților de liceu. Astfel, în anul universitar 2003-2004, Facultatea de Drept din Arad va cuprinde în planul de școlarizare un număr limitat de locuri la specializările Drept și Drept Comunitar, respectiv: • 20 locuri la cursuri de zi; • 200 locuri la învățământ la distanță; • 100 locuri la frecvență redusă.

De asemenea, facultatea noastră este autorizată de Ministerul Educației și Cercetării să organizeze cursuri postuniversitare - masterat, în specializările Drept comunitar, Științe penale și criminalistică, Managementul și dreptul societăților comerciale, Drept civil și organizarea magistraturii, cu un plan de școlarizare de 40 de locuri/specializare. Reușitele conducerii Facultății de Drept în ceea ce privește managementul calității învățământului vor fi corelate cu preocupările de obținere a statutului de Instituție Organizatoare de Doctorat.

Motivarea studenților și cursanților de la masterat pentru o învățare performantă este întărită de o serie de facilități, începând cu acordarea de burse de merit și sociale, reducerea taxelor de școlarizare, continuând cu accesul liber la activități de agrement în Grădina Botanică, Macea, Stadionul Universității, Baza Sportivă Constructorul, Ateneul Studențesc, formațiile de teatru, muzică ușoară și dans modern etc. Totodată, studenților li se asigură cazare și masă în căminele studențești, accesul la biblioteca facultății, care este informatizată și echipată cu linie de Internet, la cercurile științifice studențești, la Școala de vară Macea, iar celor merituoși li se asigură participarea la programul de mobilități în plan național și internațional, la concursurile științifice studențești, la activitățile Asociației Tinerilor Juriști din România, cu sediul în spațiul Facultății de Drept din Arad, publicarea lucrărilor științifice valoroase în revistele editate de „Vasile Goldiș" University Press.

Conf. univ. dr. MARȚIAN IOVAN
Decanul Facultății de Drept

„DIN ENIGMELE EI, ALE LUI ȘI ALE NOASTRE"

O ANTOLOGIE DE CITATE DESPRE FEMEI, BĂRBAȚI ȘI RELAȚIA DINTRE EI

Prolific autor, Nicolás Red a publicat din 1999 până în 2001 trei cărți. În anul 2002, la editura care îi poartă numele, i-a apărut a patra carte, intitulată **„Din enigmele ei, ale lui și ale noastre".** Nicolás Red, cu acest volum, își concretizează demersul literar printr-o muncă titanică, meticuloasă, dusă la bun sfârșit cu o acribie fantastică. **„Din enigmele ei, ale lui și ale noastre"** este o antologie de citate din literatura română și universală cu privire la femei, bărbați și relația dintre ei. Antologia se remarcă printr-o structură și o organizare a materialului (imens) impecabile. Este împărțită în trei părți - FEMEI (ea), BĂRBAȚI (el) și FEMEI-BĂRBAȚI (noi) - iar fiecare parte este este structurată pe cinci capitole: FIZIC, CARACTERE, IUBIRE, CĂSNICIE, PSIHOLOGIE. Astfel, autorul speră să explice sau măcar să capteze misterul relațiilor între bărbați și femei, via înțelepciunea celor ce mânuiesc condeiul.

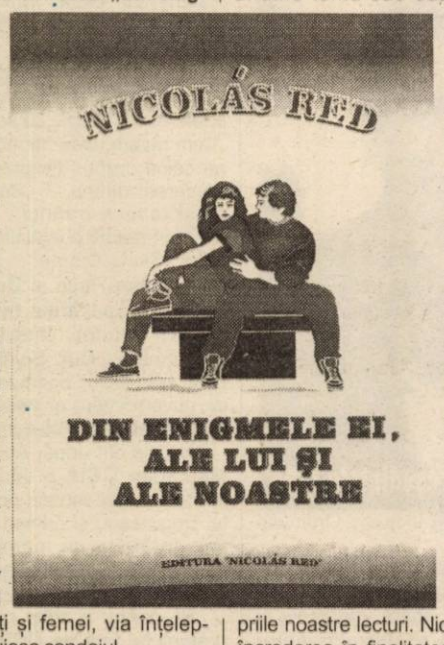

Pe parcursul a 528 de pagini, Nicolás Red culege nu mai puțin de 1515 citate. Autorul citește și esențializează pentru alți cititori 101 scriitori, de la Dostoievski la Anton Holban, de la Balzac la Cezar Petrescu, de la Strinberg la Rebreanu, de la Ion Țugui la Sigrid Undset, de la Baltazar Gracian la Iustin Moraru, de la Cervantes la Alecsandri, de la Ghe. Schwartz la Goethe, ș.a, ș.a. Principiul organizatoric este subiectul tratat. Pentru a ne ușura munca/lectura (ceea ce se presupune că o face orice antologie), autorul realizează un cuprins foarte... cuprinzător: un tabel în care se poate căuta un citat salvator, providențial despre pe o anume temă sau subtemă. În tabel se regăsesc cuprinsul pe scurt al citatului, autorul lucrării, lucrarea, volumul, editura, locul și anul apariției, pagina.

Ordine, structură, organizare... O muncă impresionantă, a cărei finalitate ar fi să descifreze enigmele femeii, bărbatului și relației dintre ei, printr-o cale și mai enigmatică, aceea a literaturii. Autorul ne scutește astfel de orice strădanii personale: și de aceea de a gândi asupra noastră și a relațiilor cu ceilalți, și de aceea de a ne elucida noi înșine aceste enigme, prin propriile noastre lecturi. Nicolás Red își exprimă încrederea în finalitatea demersului său de inventariere, cel puțin în ceea ce privește „o anumită parte" a cititorilor: „Cu siguranță că persoanele inteligente vor găsi în antologia de față un aliat prețios în lupta cu viața, celelalte?!?...", se întreabă autorul.

Celelalte poate gândesc de unii singuri sau citesc de unii singuri.

C. L.

UN NOU CONCURS DE CULTURĂ GENERALĂ

„CARTEA SĂPTĂMÂNII"

Ziarul „Adevărul" găzduiește un nou concurs de cultură generală - „Cartea săptămâni" - în colaborare cu editurile ALL și librăria „Corina".

Săptămânal, joia (în paginile „Tineret" sau „Cultură") vom publica un talon care cuprinde și întrebarea etapei. Scrisorile cu răspunsurile pe care le formulați trebuie să ajungă la redacție până în preziua apariției următorului chestionar.

Pentru prima întrebare - lansată săptămâna trecută - răspunsul exact era: Colecția „Lumea în care trăim". În urma tragerii la sorți (pentru că s-au primit mai multe taloane cu răspunsul corect) câștigătorul etapei este: Popescu Ovidiu, str. P. Maior, nr. 5A, et. 3, ap. 8, Lipova. El își poate ridica premiul pus în concurs de la Librăria Corina (str. M. Eminescu)

Pentru următoarea etapă vă propunem:

Editurile ALL (021-4022600/www.all.ro) și Librăria Corina (Str. M. Eminescu nr. 2, Arad) vă prezintă:

CARTEA SĂPTĂMÂNII

Răspunde la următoarea întrebare, trimite răspunsul corect pe adresa redacției cu mențiunea "concurs Editurile ALL" și poți câștiga 2 titluri din colecția *Povești pentru copii* de la Editurile ALL.

Care este autorul cărții aflată în concurs?

Nume/Prenume .....

Adresa: ..... Tel: .....

CĂRȚI NOI LA EDITURA NICULESCU

La Editura Niculescu au văzut lumina tiparului: * **Teste de matematică pentru capacitate și admitere în liceu** de Rodica Cherciu, Simona Petrescu și Marcel Homorodean (Lucrarea cuprinde 100 de teste cu probleme și exerciții care acoperă întreaga programă școlară pentru examenul de capacitate); * **Teste de limba și literatura română pentru liceu și bacalaureat** de Elvira Petrescu și Nicoleta Ionescu (Cartea conține teste, termeni operaționali și rezolvări complete ale testelor); * **Teste grilă de matematică pentru bacalaureat și admitere în facultate** (Cartea conține 50 de teste a câte cinci probleme fiecare, acoperind toată programa de matematică din liceu); * **Corespondența economică și de afaceri în limba germană** de Aurelia Dumitrescu - Mihalache (Lucrarea prezintă o diversitate a situațiilor expuse în scrisori în derularea unor contracte de import-export); * **Ghidul bunelor maniere** de Sylvie Aune-Châtelet (Traducerea unei lucrări de excepție - apărută la editura canadiană Quebecor - care te învață cum să te porți); * **Franceza practică pentru viața de zi cu zi** de Nicole Gandilhou, Sylviane Nonschi, Peter Vogelpoel (Aspecte ale vieții contidiene din Franța, o listă cu fraze-tip, texte, teste și exerciții de verificare însoțite de cheie); * **Franceza pentru începători** de Maria Dumitrescu Brates (Manual practic și modern care se adresează tuturor acelora care doresc să se inițieze în noțiunile de bază ale limbii franceze); * **Spaniola pentru începători** de Camelia Rădulescu (Lucrarea - o introducere în studiul limbii spaniole - cuprinde lecții, exerciții gramaticale și de conversație); * **Engleza pentru începători** de Maxim Popp (Cartea urmărește însușirea noțiunilor de bază ale limbii engleze astfel încât cititorii să poată oricând întreține o conversație nepretențioasă).

DEOCAMDATĂ, MEDINȚU RĂMÂNE SINGUR ÎN AREST

● „În câteva zile vor ieși la lumină noi conexiuni" - *ne-a declarat purtătorul de cuvânt al Parchetului Național Anticorupție*

George Medințu rămâne în arestul Parchetului de pe lângă Tribunalul București. Cum spuneam în ziarul de ieri, omul de afaceri arădean este acuzat de dare de mită și nerespectarea destinației creditelor obținute. Prejudiciul cauzat, la o primă estimare, este de 250 miliarde de lei.

„Nu avem elemente noi în cazul Medințu și nu am găsit, încă, alte conexiuni. Cercetările continuă și în câteva zile vom avea mai multe date", ne-a precizat Gabriela Neagu, purtător de cuvânt la Parchetul Național Anticorupție.

Medințu, demisionatul vicepreședinte al PSD Arad, este asociat în zece firme. Acest aspect îngreunează adunarea de date despre cum, când și în ce condiții s-au plimbat banii prin aceste firme.

Companiile sale au făcut obiectul cercetării Gărzii Financiare Arad și a altor organe de control cu atribuțiuni în domeniul economico-financiar. **„În anul 2001 s-a efectuat o verificare la Jackson Internațional și s-a constatat că existau diferențe de bani nevirate. Acestea rezultau din TVA neachitat și impozit pe profit, precum și majorări de întârziere la toate acestea. Valoarea totală s-a ridicat la 17 miliarde de lei. Am transmis constatările noastre la organele de cercetare penală"** spune Dan Cancel, comisar-șef la Garda Financiară Arad.

O altă afacere este aceea a motorinei pentru agricultură. După cum se știe, aceasta este scutită de taxa de drum.

Medințu vindea la Nădlac, prin firma sa Agro Oil, la pompă, motorină pentru tractoare. Bineînțeles combustibilul era vândut cu taxa de drum inclusă. Or, motorina se vindea pentru traficul normal. Aceste nereguli au fost constatate și de către Garda Financiară Arad. Suma de 3,19 miliarde de lei, care trebuia virată la Ministerul Transporturilor a fost băgată în propriile buzunare. **„La constatarea noastră a**

George Medințu

plătit imediat suma pe care o datora", punctează comisarul-șef Cancel.

Rețeta de a amâna plățile este cunoscută. Și afacerea cu cereale, cu zahăr, și cea cu motorină. Toate au o „matriță" identică. Banii datorați altora erau plătiți cu mare întârziere. Între timp, ei intrau în alte afaceri pentru Medințu. De altfel, nu relațiile comerciale l-au înfundat pe acesta. Nici un partener de afaceri nu a reclamat că nu și-ar fi primit banii sau că ar fi fost prejudiciat pe linie contractuală. Comisarul-șef Cancel confirmă această ipoteză.

Schema amânării plăților și datoriilor se pare că n-a mai ținut la Bănci. Aici există termene precise și condiții mult mai drastice. De aceea, este cel mai probabil ca una dintre Băncile cu care avea relații de afaceri să fi dat impulsul care a făcut ca piesele de domino să pice. De fapt prima. În fond, acuzația vorbește de **„dare de mită și nerespectarea destinației creditelor obținute."**

În mod logic, aici trebuie căutat răspunsul, pentru că doar o Bancă face astfel de operațiuni. Iar mita are o destinație punctuală. Mai clar spus, o persoană. Care ar putea fi următoarea piesă a acestui domino? Oricum, mecanismul a fost declanșat. Când va fi doborâtă următoarea piesă? Și mai ales cine se ascunde în spatele ei? Aceasta este marea întrebare. Acum, totul este o chestiune de timp. Sau nu?

G. CONSTANTINESCU

La organizația nr. 14 PSD Arad

MEDINȚU A FOST ÎNLOCUIT DE MILIVOI MIHAILOVICI

Conform unui comunicat transmis de către Consiliul organizației municipale Arad a PSD, ieri s-a întrunit Biroul organizației locale nr. 14 PSD Arad, care a luat act de demisia lui George Medințu din toate funcțiile și din partid și l-a desemnat ca președinte interimar pe dl. Milivoi Mihailovici. Președintele interimar are sarcina de a pregăti Adunarea Generală de alegeri.

De asemenea, Biroul organizației municipale l-a înlocuit pe Medințu din funcția de vicepreședinte al organizației municipale cu interimarul Cristian Ispravnic.

T. S.

PPdR întreabă:

„Știe Radu Ghidău ce este doctrina populară?"

IOAN GABOR, președintele PPdR: „Oul se dă mai mare decât găina"

Conferința de presă de ieri a Partidului Popular din România (PPdR) a fost provocată de știrile referitoare la „lansarea la apă" a „Acțiunii Populare" în Arad. Atât Alexa Achim, președintele pe județ al PPdR, cât și Ioan Gabor, președinte la nivel național, s-au arătat intrigați de faptul că nimeni nu i-a invitat la întrunire: **„cum vor să facă Acțiunea Populară fără... populari?"**

● Acțiunea Populară - un „ou" al Alianței Populare

Din capul locului, Ioan Gabor a ținut să specifice că este **membru fondator al Acțiunii Populare**. Mai exact...

● Alianța Populară, alcătuită în urma protocolului PPdR-UFD, a hotărât, prin Ioan Gabor, președinte al PPdR și Octavian Bot, vicepreședinte al UFD, formarea unei asociații civice de tip popular, menită să se caleze pe programul Alianței Populare. ● Apărută intempestiv, „Acțiunea Populară" a primit sprijinul declarat al fostului președinte al României, Emil Constantinescu. Alianța Populară a luat poziție în acest sens, precizând că este de apreciat acest sprijin, însă pune condiția ca Emil Constantinescu să nu poată reveni în politică decât dacă cel puțin 10% din populația României se va pronunța în favoarea sa.

„Alianța Populară este într-adevăr populară și nu vrea să facă politică la nimereală. Dacă revenirea în politică a lui Emil Constantinescu este considerată benefică, suntem de acord. Mă tem, însă, că sensul inițial a fost deturnat, o serie de foști lideri țărăniști, care au pierdut totul, arogându-și dreptul de a conduce o formațiune civică declarată de tip popular. Nu cred că niște oameni care și-au încheiat conturile din punct de vedere politic mai pot să pretindă că ar putea să fie în fruntea unui partid popular. De fapt, este o bătălie pentru câștigarea unei titulaturi. Au văzut că partidele populare au cel mai mare succes și doresc să se erijeze ei în creatori ai mișcării populare. Am tot respectul pentru fostul deputat țărănist Radu Ghidău, însă mă întreb: știe Radu Ghidău ce înseamnă doctrina populară? Vrea într-adevăr Ghidău să fie partener la construirea unei mișcări populare pe care, subliniez, noi am construit-o, sau vrea doar o răfuială cu țărăniștii care nu i-au mai acordat credit?" Pe scurt, Gabor a constatat că **„mișcarea populară nu are nevoie de bolovani atârnați de picioare"**, adică de acei oameni care deja au suferit eșecuri în politică **„pentru că nu știau și nu știu ce înseamnă adevărata politică."**

● Vasile Lupu are „mirajul Maicii Tereza"

Întrebat de către redactorul ziarului „Adevărul" cum comentează declarația lui Vasile Lupu, referitoare la fuziunea PPdR cu PPC, prin intermediul lui Manole Odisei, Gabor a făcut o serie de aprecieri ironice la adresa lui Vasile Lupu, spunând că acesta **„are mirajul Maicii Tereza, pe care o roagă, din șase în șase luni, să-i acorde sprijin. Deocamdată, doar Vasile Lupu a vorbit în numele lui Manole Odisei. Așa, pot să declar și eu că fac o fuziune cu președintele SUA. Cert este că eu am fost ales președinte al PPdR în cadrul unui congres. Nu mă voi apuca să fac circ politic cu Manole Odisei pentru că așa vrea Lupu. Mă îndoiesc că Manole Odisei va confirma spusele lui Lupu."**

SIMION TODOCA

SUSTRAGEREA DE LA VĂMUIRE VA FI CONSIDERATĂ INFRACȚIUNE

Sustragerea de la vămuire va constitui infracțiune în propunerea de modificare a Codului vamal, pentru că acum fapta este considerată contravenție, a anunțat, ieri, chestorul principal Florin Sandu, la încheierea discuțiilor cu deputații din Comisia de apărare.

O altă propunere de modificare a Codului vamal se referă la licențele de import la carburanți, care trebuie să aibă în vedere compoziția chimică a produselor și nu doar numele lor, urmînd a fi luate în calcul, pe lîngă cifra octanică, și alte caracteristici, tocmai pentru a preveni contaminarea produsului respectiv.

În ceea ce privește problema jocurilor de noroc, se află în curs de elaborare texte care definesc înșelăciunea în domeniul economic, atît în cazul jucătorilor, cît și al organizatorilor, urmînd ca și aceste fapte să fie infracțiuni.

Despre problema drogurilor, Florin Sandu a precizat că au fost trecute în revistă toate activitățile preventive, începînd cu cele de la nivel legislativ, pînă la Planul de combatere a consumului de droguri, inițiativă a Poliției care a primit de la Guvern pentru structurile din județe 5 miliarde de lei necesare biroticii și instruirii.

Referindu-se la combaterea traficului de droguri, el a spus că Brigada Antidrog va fi organizată pe zone, iar în perspectivă se are în vedere redimensionarea ei, prin creșterea capacității de acțiune.

Întrebat dacă a fost abordat traficul de droguri prin intermediul transporturilor de legume și fructe, Florin Sandu a replicat că acest subiect a fost atins "tangențial". El a enumerat toate structurile care au atribuții în combaterea traficului de droguri, respectiv Poliția, prin Direcția Antidrog, Poliția de Frontieră, prin compartimentul de criminalitate transfrontalieră, DGV și a remarcat că responsabilități are inclusiv MSF, precum și toate structurile informative.

În cazurile de trafic de droguri, semnalate de presă, poliția colectează informații, a spus Sandu.

UN NOU OPERATOR DE TELEFONIE

Compania Națională Poșta Română S.A. a încheiat selecția de oferte pentru constituirea unui nou operator de telefonie. Din cele opt oferte primite de Poșta Română au fost selectate următoarele: Grupul Industrial Român, Banca Comercială Română, SIF Banat Crișana și SIF Oltenia.

În procesul de selecție au fost prioritare criteriile legate de experiența și de soliditatea financiară a ofertanților.

Procentele atribuite de comisia de analiză fiecărui ofertant urmează să fie distribuite, sub rezerva convergenței de interese cu cele ale potențialilor parteneri/acționari, astfel:

Grupul Industrial Român - 10%
Banca Comercială Română - 5%
SIF Banat Crișana - 2,5%
SIF Oltenia - 2,5%

Compania Națională Poșta Română S. A. va deține aproximativ 80% din acțiunile viitorului operator de telefonie.

DESPRE NOUA LEGISLAȚIE RUTIERĂ

În sfârșit, vechile acte normative privind legislația rutieră, respectiv Decretul nr. 328/1966 și H. C. M. 772/1966 cu toate adăugirile și modificările ulterioare, au fost abrogate.

Începând cu data de 1 februarie 2003, actele normative care reglementează circulația rutieră sunt:

1. Ordonanța de Urgență (O.U.G.) nr. 195/2002 publicată în Monitorul Oficial nr. 958 din 28 decembrie 2002, care conține și indicatoarele rutiere.

2. Regulamentul pentru aplicarea acestei O. U. G. publicat în Monitorul Oficial nr. 58 din 31 ianuarie 2003.

Pentru o documentare temeinică se impune studierea amănunțită a acestor acte normative (nu numai a unuia dintre ele) documente care au primit și denumirea (improprie după părerea mea) de Noul Cod rutier. Dar indiferent de denumire, studierea amănunțită și respectarea lor pe traseu va determina o circulație fluentă, civilizată și lipsită de evenimente.

Cei care aspiră la mult doritul permis de conducere mai așteaptă „cu sufletul la gură" apariția noilor chestionare.

În special acestora le recomand să studieze temeinic, în școli sau individual, aceste acte normative, să le înțeleagă și abia apoi să treacă la chestionare. Folosirea chestionarelor constituie o metodă de verificare a cunoștințelor, o metodă de examinare, nu de învățare. În analiza rezultatelor pe anul 2002, prezentată de către Poliția rutieră în fața celor care muncim în învățământul șoferesc, s-a arătat că în jur de 60% dintre candidați au fost respinși la primul examen, majoritatea la proba teoretică. Aceasta, după părerea mea, deoarece majoritatea candidaților refuză să studieze actele normative, mulțumindu-se să se „pregătească" numai cu chestionarele.

● Câteva noutăți

❐ Art. 131 din Regulament obligă pe toți conducătorii de vehicule (pe drumurile cu mai multe benzi) să circule pe banda din dreapta de lângă bordură sau acostament, celelalte vor fi folosite succesiv, numai dacă banda utilizată este ocupată, cu obligația de a reveni pe banda din dreapta, când este posibil.

Această reglementare consfințește principiul circulației pe dreapta, legiferat în statele U. E. Până acum era greșit, și de acum și ilegal, procedeul unor conducători care, circulând cu viteze mari, considerau că trebuie să circule pe alte benzi și chiar pe banda de lângă axul drumului.

❐ În virtutea aceluiași principiu al circulației pe dreapta, art. 136 din noul Regulament prevede că atunci când drumul este prevăzut cu minimum trei benzi pe sens, conducătorii care circulă pe benzi diferite și doresc să intre în banda rămasă liberă între ei, cel din dreapta este obligat să permită celui din stânga să ocupe acea bandă.

❐ Art. 161 din Regulament obligă pe conducătorul auto care constată că cel din fața lui a semnalizat intenția de a schimba banda de circulație sau direcția de deplasare, să asigure condiții pentru realizarea acestor manevre în condiții de siguranță.

În condițiile unui trafic rutier din ce în ce mai intens, era necesară această reglementare și de acum nu vom mai face mărunt din buze și nu vom arăta pumnul celui din fața noastră care trebuie să schimbe banda, determinat, spre exemplu, de a corecta încadrarea la intersecția de care se apropie etc.

❐ Art. 165 a introdus interzicerea mersului înapoi cu vehiculul și în cazurile în care este interzisă întoarcerea, cu excepția drumurilor cu sens unic.

❐ Art. 174 interzice oprirea voluntară în locurile de trecere pentru pietoni, dar, în plus, și la o distanță mai mică de 25 m înainte și după indicator sau marcaj.

❐ Art. 59 din Regulament prevede că persoana „respinsă" la examinare poate susține un nou examen după cel puțin 15 zile (în loc de 30 de zile) dar nu mai târziu de trecerea unui an de la absolvirea școlii.

TINERII PROFESORI ÎNTRE PASIUNE ȘI ACTUL GRATUIT

A trecut vremea ca părinții să-și dorească foarte mult ca odraslele lor să devină profesori. Și nu pentru că nu ar fi o meserie onorabilă ci pentru că este doar onorabilă și nu se poate trăi din ea. Așa încât cei tineri care totuși o practică sunt fie foarte pasionați de ceea ce fac, fie o consideră o rampă de așteptare pentru altceva mai bun. De câtă pasiune e nevoie pentru a ignora latura pecuniară a profesiei, am încercat să aflăm de la câțiva dintre cei care încă cred că e mai important ceea ce faci decât suma pe care o primești pentru lucrul făcut.

Aproape o treime din profesorii arădeni au sub 30 de ani

Pentru a ne forma o idee despre cum stăm la capitolul profesori tineri în școlile din județul Arad, am apelat la Inspectoratul Școlar al Județului Arad, mai precis la Departamentul de Informatică al acestei instituții. Dl. Mihai Dumitrescu ne-a răspuns, în cifre, la întrebarea **Câte cadre didactice sub 30 de ani (adică în primii opt ani de învățământ) sunt în învățământul arădean?**

Statistic, situația se prezintă astfel: 254 de educatoare (din totalul de 749), 437 învățătoare (din totalul de 1187) și 984 profesori (total 3.505). Per global, în învățământul județului Arad sunt 5 441 cadre didactice, din care 1 675 au sub 30 de ani. Adică aproape o treime...

După muncă, păcăleală

Se știe că profesorii câștigă foarte puțin, la fel ca și pensionarii, poate în unele cazuri chiar mai puțin. Șansa elevilor e aceea că cei mai mulți își iubesc meseria, au simțul onoarei și al datoriei și nu-și permit să fie superficiali. Cum se poate trăi decent cu asemenea salarii nu pare să intereseze pe nimeni sau doar pe cei care nu pot decât să-și exprime compătimirea. Și nu de ea au nevoie.

Salariul unui debutant pe luna decembrie este de **3 011 000 - brut** din care salariul net este de **2 315 896.** În luna ianuarie salariul a fost majorat și a ajuns la suma de **3 367 007 brut** din care **2 664167 net. Atât câștigă un profesor în primii doi an de învățământ**. Dacă e diriginte, pentru munca suplimentar depusă primește un procent de 10 la sută din salariul de încadrare. Dacă are și definitivat (posibil abia după doi ani de învățământ), mai primește colosala sumă **de 7000 de lei**. Să presupunem că obține și gradul doi (după încă patru ani de muncă de la definitivat, deci șase ani de profesorat), atunci salariul brut se ridică la **3 507 000** lei, deci crește față de salariul de bază cu **140 000 lei.** Nu mai continuăm cu majorările pentru că orice minimă îmbunătățire a salariului necesită mult efort, răsplătit cu sume foarte mici, la intervale temporare foarte mari. Mai sunt și sporurile de vechime și de stres care sunt cât de cât relevante abia după ani mulți de muncă. Să nu uităm de permanentul stres (de data asta fără spor) că nu mai sunt bani de salarii, că se amână plata...Merită oare?

Două materii umaniste, două profesoare tinere

Ioana Zoriti și **Livia Nadiș** sunt profesoare la Liceul „Vasile Goldiș" de trei, respectiv doi ani. Cum a început totul? Ioana Z: **„Înainte de facultate și în timpul facultății, învățământul nu era nici măcar o ultimă opțiune pentru mine. În anul patru, după ce am făcut practica pedagogică, încetul cu încetul am început să mă răzgândesc. Mi-am dat seama că mi-ar fi mult mai greu să fac altceva. Munca de translator mi s-a părut plictisitoare, iar cea de secretară - sub pregătirea mea. Pe când, ca profesoară, ești mereu în mijlocul tinerilor, îți păstrezi spiritul tânăr."**. Așadar, după facultatea absolvită la Cluj, Ioana Zoriti a fost un an suplinitoare la Liceul „V. Goldiș", pentru ca din anul următor să fie profesoară titulară de engleză la același liceu. Între timp a făcut și masteratul, la franceză, tot la Cluj-Napoca. Majoritatea colegilor ei de facultate au ales același drum (învățământul), iar unii sunt plecați în străinătate cu burse de masterat sau doctorat.

Livia Nadiș mărturisește că și-a dorit să fie profesoară încă din timpul liceului. **„Literatura română și universală a fost dintotdeauna o pasiune pentru mine. Mi-ar fi plăcut să lucrez și în cercetare, dar consider că un profesor adevărat le poate face pe amândouă."** După absolvirea facultății, a studiat în Belgia, cu bursă, timp de șase luni. Despre experiența belgiană, Livia își amintește cu nostalgie... profesională: **„Mi-e dor de un sistem ca al lor, în care principialitatea și corectitudinea profesorilor sunt mai presus de tot."** Acum, Livia este profesoară de limba și literatura română la Liceul „V. Goldiș".

Banii nu sunt totul...

Părinții ambelor profesoare au fost de acord cu alegerea fiicelor lor. Tatăl Ioanei a apreciat faptul că fiica lui continuă tradiția familiei. Mai mult, a fi profesoară o considera ca fiind una din cele mai potrivite meserii pentru o femeie. Și părinții Liviei au fost de acord, deși, spune profesoara, le-ar fi plăcut ca ea să lucreze și ca translator.

Banii... Marele obstacol în calea pasiunii pentru meseria de dascăl. Cu toate acestea, nici una din cele două tinere profesoare nu s-au plâns. Poate și pentru că locuiesc cu părinții, situația financiară nu este deocamdată atât de presantă. Nu atât pentru a-și completa veniturile, Ioana Zoriti mai are un loc de muncă - predă engleza și franceza la Centrul de Limbi Moderne International Forum, fapt care reprezintă o provocare pentru ea ca profesor: metoda de predare e diferită, cursanții sunt de toate vârstele, mediul este altul. Dovadă că nu banii sunt prioritatea nr.1 în meserie, nici una din cele două profesoare nu ar renunța la profesorat pentru o slujbă care să le ofere DOAR mai mulți bani. Eventual pentru ceva mai stimulant pe plan profesional și sufletesc.

„Mi-ar părea rău dacă ar trebui să renunț la această meserie"

Acestea sunt cuvintele unei profesoare la patru ani de la intrarea în învățământ. **Șandor Cristina**, profesoară de engleză la Colegiul Național „Elena Ghiba Birta" predă aici din primul an, după obținerea examenului de titularizare. **„Nu m-am gândit că aș putea face altceva, am vrut să lucrez în învățământ și asta am făcut, dar trebuie să-ți placă foarte mult altfel nu reziști." Cât de confortabil e să fii un tânăr profesor la o clasă de liceu? „E mai ușor pentru că elevii sunt foarte deschiși, aparții într-un fel generației lor dar, pe de altă parte trebuie să ai grijă să nu fi prea familiar".** De obicei nu le permite elevilor, atâta timp cât le este profesoară, să-i spună pe nume. Se păstrează formula clasică „doamna profesoară", chiar dacă tonalitatea mai poate îndulci câteodată relația.

Planurile ei de viitor se conturează în același univers profesoral: studii de perfecționare, poate șansa unui post universitar dar nicidecum nu dorește să-și schimbe profesia chiar dacă **„trebuie să-ți placă foarte mult munca asta altfel... pentru bani nu o faci"**. Nici măcar studiile de masterat nu te ajută foarte mult, nu înseamnă nimic la salariu și nu te ajută nici la recunoașterea vreunui grad didactic.

„Dacă ar fi să mai aleg încă o dată..."

După opt ani de învățământ, **Antonela Neagu**, profesor de matematică, crede încă în ceea ce face **„dacă ar fi să mai aleg încă o dată meseria, cred că aș opta tot pentru profesorat**; poate o a doua opțiune ar fi științele economice.. " La fel ca și cei mai mulți profesori, pentru îmbunătățirea veniturilor oferă meditații, „muncesc mai mult, altfel ar fi cam greu de rezistat în economia de piață".

A predat la o școală din județ, în primul an, apoi la un liceu industrial iar de anul acesta la Colegiul Național „Elena Ghiba Birta". Materia predată dar și spiritul său autoritar au ajutat-o să se impună foarte repede în fața elevilor, fără a avea probleme de disciplină. E greu, e ușor să fii profesor ? **„E frumos"** ne-a răspuns Antoanela.

◆◆◆

Cât va mai rezista poezia actului educativ aproape gratuit? Câți tineri vor mai dori să se apuce de această meserie perdantă finaciar în fața atâtor altor oferte mult mai generoase...?!

„Chiar dacă salariul e mic, asta nu-ți dă dreptul să îți bați joc de meserie"

Profesor de istorie, în al patrulea an de învățământ, **Adrian Bucur** și-ar fi dorit după absolvirea facultății să lucreze la un institut de cercetare, la un muzeu. În orice caz, în domeniul istoriei. A doua opțiune - învățământ. Ceea ce s-a și întâmplat. A terminat facultatea la Timișoara, a făcut un masterat la Budapesta, iar acum este titular la Colegiul Național „Elena Ghiba-Birta", chiar și membru în Consiliul de Administrație al școlii. S-a adaptat bine în colectiv, e un post bun, la care acum nu ar renunța așa de ușor, nici chiar pentru a lucra la muzeu. Dacă nu ar fi avut norocul să fie la o școală bună, tot s-ar fi dus. Singura preferință era să fie în Arad. Dar, în ultimă instanță, ar fi acceptat și un post la o școală din județ.

În opinia prof. Adrian Bucur, cele mai importante calități ale unui profesor sunt: 1.să explice cât mai bine și 2.să fie corect. **„Elevii văd asta și apreciază. De aceea, la finalul anului le și dau extemporale nesemnate, în care să scrie sincer ce le place și ce nu le place la ora mea"**. Fiind deja de patru ani la catedră, nu se mai pune problema nesiguranței, a lipsei de experiență, de autoritate. Însă lucrurile ar putea sta și mai bine încă de la început, dacă în facultate ar fi mai multe ore de practică pedagogică la școli diverse.

O meserie interesantă, obositoare și totuși plină de satisfacții. Nu financiare, evident. Poate singurul neajuns în profesia de dascăl în ziua de azi sunt banii. Iar situația devine și mai neplăcută când... și soția e tot profesoară, cum e cazul în familia Bucur. **„Dar chiar dacă salariul e mic, asta nu-ți dă dreptul să îți bați joc de meserie"**, consideră prof. Bucur.

Dinspre bancă spre catedră

Despre profesorii tineri am stat la o „șuetă" cu principalii beneficiari ai activității lor: elevii. Cum îi văd ei pe profesorii mai apropiați de vârsta lor, e altfel decât cu profesorii mai în vârstă, își permit mai multe, vorbesc și alte lucruri decât despre școală, au fost câteva din punctele pe care le-am atins în discuția cu **Anca Dronca** (clasa a 11-a), **Cristina Rusu** (clasa a 12-a) și **Lucian Ungurean** (clasa a 11-a).

Cu toții ne-au dat de înțeles că, chiar dacă mai glumesc uneori, sau mai vorbesc și altceva decât legat de școală, **„facem treabă cu ei, e clar."** Dacă se întâmplă să se întâlnească în oraș cu vreunul din profesori, discută mai amical, despre tot felul de subiecte. La fel și dacă merg în excursii cu profesori mai tineri - se creează o familiaritate mai mare decât la clasă. Unii profesori, dacă au fost invitați, chiar s-au dus la petreceri de majorat ale elevilor. Alții au organizat la școală petreceri de Crăciun sau cu alte ocazii. Însă, la școală, profesorul, chit că tânăr și deschis în

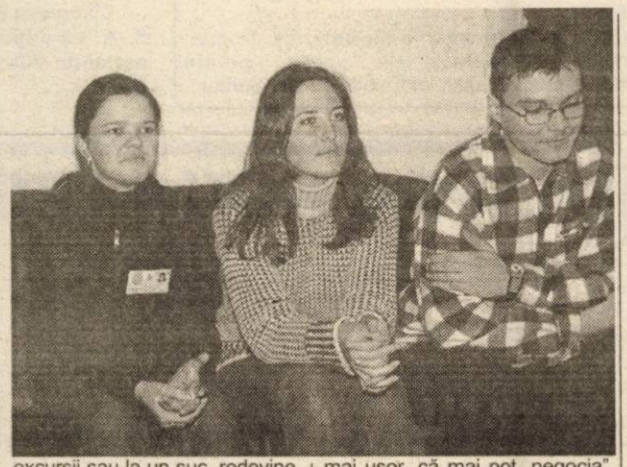

excursii sau la un suc, redevine o autoritate. Faptul că nu au o relație mai strânsă cu dascălii mai apropiați vârstei lor, cei trei elevi au pus-o și pe seama profilului claselor lor - real. **„La bilingv e altfel, profesorii au o comunicare mai deschisă cu elevii"**, ne-au mărturisit cei trei.

La început, când la catedră apare un profesor mai tânăr, evident că se gândesc că va fi mai ușor, că mai pot „negocia" un extemporal. Se poate spune chiar că elevii, la început, „încearcă" profesorul, cam un semestru. Și anume cu întrebări care ar putea să-l încuie. Aici intervine „demonstrația" profesorului. Este ceea ce Lucian a numit **„să te pună la punct într-un mod inteligent"**. Adică să le dovedească elevilor că ȘTIE. Atunci „le închide gura".

Toți au recunoscut că până acum nu au avut deloc de-a face cu profesori pe care să-i blocheze când e vorba de materia pe care o predau. Iar dacă e vorba de disciplina de la oră, cea mai eficientă armă a profesorului e catalogul. **„De bătut nu are voie să te bată, de dat afară de la oră nu te dă, că cine știe ce se poate întâmpla, așa că îi rămâne catalogul"**, ne spune Lucian. Și atunci îi pune la respect.

Am avut curiozitatea **să aflăm dacă vreunul din cei trei s-ar face profesor. Nici unul**. De ce? **Lucian**: „Plata și sistemul." **Cristina**: „Cred că e destul de greu să nu-ți descarci nervii pe elevi, când ai alte probleme." **Anca**: „Nu e ușor să te faci înțeles de elevi. Și să stai acolo, în fața lor..."

La final, concluzia a fost că și profesorii tineri, până la urmă, se încadrează în același tipar ca și ceilalți. Cu alte cuvinte, chiar dacă e tânăr, profesorul este perceput tot ca profesor, cu tot ce înseamnă acest lucru.

Pagină realizată de: Monica Ardelean și Cătălina Latu Foto: Onoriu Felea

Sportivul săptămânii

„AM VRUT SĂ DEMONSTRĂM CĂ NU SUNTEM O ECHIPĂ OARECARE"

● consideră Ildiko Nagy, pivotul B.C. ICIM Arad

În campionatul precedent, Ildiko Nagy a jucat în jur de zece minute într-un meci. Acum, o dată cu modificările survenite în cadrul lotului, baschetbalista în vârstă de 19 ani a devenit o piesă de bază, saltul pe care l-a făcut fiind vizibil pentru toată lumea. Și în partida de sâmbăta trecută, cu Rapid, Ildiko a avut o evoluție foarte bună, motiv pentru care am provocat-o la o scurtă discuție în cadrul rubricii „Sportivul săptămânii".

- Ildiko, cum a fost meciul cu Rapid?

- Am avut emoții pentru că jucam acasă. După ce am pierdut câteva meciuri la cele două turnee și mai apoi am fost și dezavantajate de arbitri, am vrut să demonstrăm că nu este așa cum crede lumea, că suntem o echipă oarecare. E adevărat, suntem în formare, tinere, fără prea multă experiență, dar avem ambiție și voință. De aceea am avut emoții, de teamă să nu pierdem pentru că, oricum, am avut în față o formație cu jucătoare ce se cunosc bine. Contează mult, în ceea ce facem, să fim unite.

- Cărui fapt se datorează progresul tău din ultima vreme?

- Față de anul trecut, când am stat mai mult pe banca de rezervă, acum joc mai mult. Colegele și antrenorul au încredere în mine, dar cum formăm o echipă e și meritul celorlalte fete că am înscris 26 de puncte în ultimul meci.

-Cum se face că reușiți să câștigați meciuri în care porniți cu șansa a II-a și să pierdeți atunci când nimeni nu se așteaptă?

- Meciurile ușoare nu sunt chiar așa de simple. Poate ne-a lipsit concentrarea sau nu ne-a mers jocul. La partidele dificile, cu formații experimentate e altfel. Vrei să dovedești că te poți impune.

- Mai sunt patru etape. La câte victorii să ne așteptăm?

- Noi sperăm că la cât mai multe. La Livas, în ultima rundă, va fi cel mai greu, dar putem face o figură frumoasă ținând cont de faptul că Livasul a trecut greu de Olimpia București. În baschet orice se poate întâmpla.

- Până unde merge țelul tău ca sportivă?

- Cât mai departe. Acum, tot ce îmi doresc este să ajut echipa, să joc cât mai bine, să fie lumea mulțumită și, bineînțeles, mi-ar plăcea să evoluez la o echipă în străinătate.

- Ildiko, îți mulțumim.

A consemnat ADELA CIOLOCOI

F. C. UTA-CORVINUL HUNEDOARA 1-0 (0-0)

Disputat pe un teren înghețat, penultimul meci de verificare al „Bătrânei Doamne" înainte de începerea returului Diviziei A nu a lăsat să se întrevadă progrese semnificative în jocul echipei pregătite de Radu Nunweiller. Și asta în condițiile în care Corvinul Hunedoara a fost un advesar destul de cuminte, ce nu a amenințat aproape deloc buturile utiste.

Evoluând în sistemul 4-4-2 cu ultimii fotbaliști sosiți în probe, sârbii Seckovici și Andrici, primul mijlocaș dreapta, iar cel de al doilea fundaș central, ambii afișând mult tupeu în joc, UTA a dominat teritorial ostilitățile, dar majoritatea acțiunilor s-au oprit undeva la marginea careului advers. Și de această dată, cel mai bun „textilist" a fost camerunezul Njock, de fapt autorul singurului gol al meciului, înscris din întoarcere de la marginea careului mic, după o pasă a lui Drida (min. 51). În rest, majoritatea utiștilor au meritat suficiența, mai puțin mai vechii „clienți" Jimmy Saint Germain și Markus Pleuler, care nu-și justifică - încă - prezența în lotul „alb-roșilor".

Formații: UTA (repriza I): Tufiși-Panin, Demian, Luca, Panaitescu-Seckovici, Mărginean, M. Popescu, R. Nagy-Manta, Njock.

UTA (repriza a II-a - din minutul 60): Grozav-Pleuler, Andrici, Baldovin, Bier-Drida, St. Germain, Chitescu, Fritea-Ianu, Ungur.

Corvinul: Pascal-Moga, Gheară Stoica-Bordean, Pepenar, Rus, Pisoiu-Mitrică, Bălan, Vișan. **Au mai jucat**: Mâcnea, Avasiloaiei, Minu, Rupa și Tudose.

La F. C. UTA, Bogdan și Vintilă nu au fost utilizați deoarece au întârziat la reunirea lotului fixată pentru marți dimineață (!), Pit este accidentat, iar Petruț a fost trimis la tineret.

Ultimul „examen" al elevilor lui Radu Nunweiller va fi găzduit, sâmbătă, tot de arena „UTA", unde va sosi trupa lui Marcel Coraș, ACU. Asta pentru că și „amicalul" cu formația lui Mister, Ionuț Popa, F. C. Oradea, a căzut din varii motive.

CĂLIN MNERIE

Fundașul Andrici - varianta de rezervă pentru Sorin Botiș

Mai este exact o săptămână până când F. C. UTA va trebui să înainteze la F. R. F. lista cu jucătorii pentru returul Diviziei A. Până acum campania de achiziții e incalificabilă, dar, măcar în ceasul al 12-lea, conducătorii „Bătrânei Doamne" se străduiesc să dreagă busuiocul. În acest sens, au fost aduși la Arad doi jucători sârbi: Milisav Seckovici (28 de ani) și Mirko Andrici (29 de ani), care au o săptămână la dispoziție să-l convingă pe antrenorul Radu Nunweiller că merită să îmbrace tricoul „alb-roșu". Dacă Seckovici deocamdată nu are concurență pe post, transferul lui Andrici la UTA poate fi influențat de o eventuală înțelegere dintre bosii „textiliști" și Șerif Tiraspol pentru Sorin Botiș. În momentul de față președintele arădenilor, Călin Chișbora, spune că sunt peste 50% șanse ca Botiș să joace pentru UTA și în retur.

Cât privește zvonurile conform cărora olteanul Dragomir și rapidistul Grigore erau ca și transferați în curtea „Bătrânei Doamne", domnul Călin Chișbora susține că nimic nu este adevărat, ci totul este o invenție a ziarelor centrale.

CĂLIN MNERIE

Atletul arădean Marian Oprea, locul III la Stockholm

Circuitul european de sală la atletism a continuat, marți, cu concursul de la Stockholm, la care printre participanți s-a numărat și campionul țării la triplusalt, Marian Oprea, legitimat la CSM Arad - PAB România. După ce la primul concurs, cel de la Gent (Belgia) s-a clasat pe locul 7, de această dată Marian Oprea a încheiat întrecerea de la Stockholm pe locul 3, cu o săritură de 16,83 metri. Primele două locuri au fost ocupate de Christian Olsson (Suedia), cu 17,40 m și Jadel Gregorio (Brazilia), cu 17,04 m. Circuitul european de sală, la care este invitat și Marian Oprea, va continua zilele următoare în orașul englez Birmingham, pentru ca apoi finala circuitului să se încheie în Franța, la Lievin.

C. ALEX

Ieri, în meciuri amicale

F. C. TRICOTAJE INEU-ROMÂNIA UNDER 17 2-0 (1-0)

În primul meci disputat în acest an pe terenul „Central" din Ineu, F. C. Tricotaje a primit replica lotului național Under 17. Fără nici un arădean în componență, „tricolorii" s-au văzut răpuși de golurile „vârfurilor" Claudiu Balaci și Cristian Luca. Antrenorul Sorin Cigan a folosit următoarea echipă: Irimia-Halasz, Jurcă, Bunaciu-Mițiți, Abrudean, Georgiu, Iambor, Popa-Luca, Cl. Balaci. Au mai jucat: Dulhasz, Pantea, Laza, Militaru, Goldiș, Mangu, Leucuța.

C. MNERIE

OLIMPIA SALONTA-WEST PETROM ARAD 2-1 (1-0)

Ieri după-amiază, la Salonta, divizionara C arădeană a mai bifat un „amical", încheiat - precum ne-am obișnuit - cu o nouă înfrângere. Gazdele s-au impus cu 2-1 (1-0), unicul gol al „petroliștilor" fiind reușit de Ciortan min. 80.

Feri Tisza a început jocul în următoarea formulă de echipă: Bonta-Melnic, Roșu, Sighete, Șerb-Bilia, R. Tisza, Ponta, Anca-Șolomon, V. Fritea. **Au mai evoluat**: Sas, Cioară, Iova, Rus, Ciortan,Turcan, Gafița și Purda.

D. S.

CRIȘUL CHIȘINEU-CRIȘ - UAV TELECOM ARAD 1-4 (1-1)

„Amicalul" disputat la Chișineu-Criș a avut două reprize distincte: prima echilibrată și o a doua dominată clar de mult mai experimentata echipă arădeană. Victoria (scor 4-1) a venit ca o consecință logică, divizionara C impunându-se grație golurilor reușite de: Florin, Ardelean și Vuin -2.

În prima repriză, Marius Grad a trimis în teren următoarea echipă: Cohan-Cati, Stângu, Teacă, Savin-Lobonț, Barna jr., Szellelky, Heteș-Jula, Florin. În partea a doua au evoluat: Sabău-Toma, Barna, Stângu, Szellelky-Oprescu, I. Arman, Gligor, Barna jr.-Vuin, Ardelean.

Astăzi, UAV Telecom Arad întâlnește o altă divizionară C, Tricotaje Ineu.

D. SCRIDON

FRONTIERA CURTICI-CFR TIMIȘOARA 0-3

Ieri, la Curtici, pe un teren înghețat bocnă, Frontiera a continuat seria amicalelor, disputând o nouă partidă de verificare în compania CFR-ul din Timișoara.

Principalul „vameșilor", Sandu Gaica, a început cu: Fador-Călin, Maghici, Bătrânu, Fâșie-Ciucur, György, Pop, Bârla-Băd, Moțiu, pe parcurs mai intrând Aldea, Sârbuț, Liga, Moț, Cotuna, Istinie și Oros.

Din păcate, starea terenului le-a făcut practic imposibilă misiunea curticenilor, care au fost nevoiți să se recunoască învinși cu 3-0.

Următorul amical al Frontierei va avea loc sâmbătă, în compania celor de la West Petrom Pecica.

RADU ROMANESCU

„CORLEONE" - MEREU DEASUPRA

De acum e oficial. Dumitru Dragomir nu va fi clintit de la conducerea Ligii Profesioniste de Fotbal. Cu o zi înaintea convocării Adunării Generale Extraordinare a LPF, cinci din cele 10 cluburi care inițial doreau „capul" lui Corleone au trimis un fax pe adresa LPF în care își exprimau noua poziție, una pro-Dragomir. Printre grupările care au întors-o „ca la Ploiești" se află și F.C. UTA, amenințată de mai marii Ligii cu închiderea porților stadionului din Calea Aurel Vlaicu, dacă nu părăsește tabăra contestatară. După toate probabilitățile, astăzi, în loc de marele „cutremur" preconizat, va fi liniște și pace la sediul L.P.F. ● Ionuț Popa pare a avea - în sfârșit - șansa de a lucra cu atacantul Bogdan Vrăjitoarea. Jucătorul, dorit de nea' Popică în vară la UTA, se antrenează începând de ieri cu F.C. Oradea în cantonamentul din Ungaria, urmând ca zilele următoare să-și clarifice situația contractuală cu Universitatea Craiova. ● Cum în scandalul Beckham - Ferguson, tehnicianul scoțian refuză să cedeze refuzând să-i ceară scuze fotbalistului pentru că i-a spart arcada cu o gheată „zburătoare", despărțirea blondului mijlocaș de Manchester United pare iminentă. Pe fir au intrat deja A. C. Milan și Real Madrid, ambele fiind dispuse să-i păstreze starului englez salariul avut la cel mai bogat club din Europa. ● Știrea că Radu Chiorean a semnat cu F. C. M. Bacău ar trebui să ne bucure. Echipa moldavă, contracandidata UTA-ei la retrogradare, s-a „întărit" cu un jucător care a fost refuzat la Arad, chiar de „Bătrâna Doamnă" dar și de divizionara C, ACU. ● Mai sunt nouă zile până la reluarea ostilităților cu Divizia A la fotbal. Combatantele își cristalizează în aceste zile formulele de joc în tot felul de amicale. Iată și cu ce rezultate: F.C. Național - Vaianese (echipă de amatori din Italia) 12-1, Steaua - Legia Varșovia 0-0, Dinamo - SK Mladost (locul 14, prima ligă bosniacă) 0-0, Astra - Vitosa (liga a treia bulgară) 3-2 și Astra - Targovist (liga a treia bulgară) 2-0.

Bursa știrilor

CĂLIN MNERIE

H.C. ARAD CAUTĂ ÎNTĂRIRI

Echipa de handbal masculin a Aradului, din eșalonul secund, caută în aceste zile să își întărească lotul de jucători în speranța revenirii pe prima scenă. Așa cum ne-a relatat Mihai Petrică, vicepreședintele H.C. Arad, s-a luat legătura cu doi sportivi bucureșteni, unul dintre ei fiind Stângaciu și cu Irimescu (Minaur Baia Mare), fost component al „națională" României. Ultimul s-ar putea transfera sub formă de împrumut, până în vară. Echipa a susținut recent un meci de verificare, în Ungaria, cu gruparea din Mako, fiind depășită greu, pe final, (și) pe fondul câtorva decizii de arbitraj. Revanșa se va desfășura la Arad.

A. H.

Dragomir: „DACĂ UTA NU A LUPTAT..."

Dumitru Dragomir a declarat, ieri, în cadrul unei conferințe de presă, că nu s-a temut nici un moment că va fi schimbat din funcția de președinte al Ligii Profesioniste de Fotbal (LPF).

"Dacă cei care doreau să mă schimbe nu-l aveau în frunte pe George Copos (n.r. - patronul echipei Rapid), atunci mă temeam. Dragomir nu poate fi schimbat de aranjori sau trișori, ci de oameni serioși și doar dacă există o alternativă. Din generația veche îi văd în locul meu pe Adrian Porumboiu, Valentin Alexandru, Mircea Sandu sau Adalbert Kassai, iar dintre cei tineri pe Răzvan Lucescu și Gică Popescu", a afirmat Dragomir.

Președintele LPF a afirmat că a trimis, marți, o înștiințare cluburilor din Divizia A prin care au fost informate că Adunarea Generală Extraordinară, programată joi, nu va mai avea loc deoarece din cele zece cluburi care au semnat cererea de convocare, cinci au renunțat.

"Îmi pare rău că George Copos nu a avut o satisfacție, dar poate avea altele din afaceri. Am fost plăcut surprins să aflu că au existat președinți care au înțeles că Dragomir nu este vinovat de slabul randament al fotbaliștilor din campional, de faptul că datoriile nu au fost onorate la timp sau de minciunile din presă", a afirmat Dumitru Dragomir.

"Îmi pare rău de Gino Iorgulescu (n.r., președintele clubului FC Național), care a căzut în această plasă, întrucît Copos și alții nu-l doreau. În ceea ce-l privește pe Gheorghe Ștefan (n.r. - președintele clubului Ceahlăul Piatra Neamț), acesta a fost îndreptățit să îmi fie dușman, ei face în continuare greșeli, dar mă abțin să le comentez din decență. El este îndreptățit să fie supărat pe mine, într-o oarecare măsură. În privința lui George Copos nu aș mai dori să intru în polemici. În două săptămîni mi-am propus să scot în evidență toate neregulile și banii pe care i-a scos din fotbal. A făcut din Rapid o fabrică de bani pentru el, dar nu aș dori să discut acum despre asta. Nu-l vreau răul lui Copos, aș dori doar să-i spun că nu merită acea galerie minunată, pentru că din banii cîștigați putea face o echipă mare. Nu ai în permanență la echipă un Lucescu sau Sichitiu care să-i ofere valori", a afirmat Dragomir, care a precizat că va oferi amănunte ale unor cazuri în care Copos a indus în eroare comisiile care au judecat cazurile.

Dragomir a spus că George Copos a făcut o serie de nereguli, însă LPF nu poate fi acuzată de acestea. "Cînd aduci un certificat, în cazul Botiș, în care se spune că acesta nu mai poate juca fotbal, ce pot face comisiile? Suntem mai competenți decît medicii? Apoi s-a dovedit că acel certificat nu a fost tocmai corect. Dacă UTA nu a luptat pentru această problemă, ce puteam să facem noi?", a afirmat Dragomir.

S.C. AMARAD S.A. ARAD

ANGAJEAZĂ

Controlor Tehnic de Calitate

Condiții:
- ▲ studii medii tehnice sau superioare (inginer)
- ▲ disponibilitate pentru program prelungit și deplasare în alte județe (funcție de lucrările existente)

Se asigură salariu atractiv.

Informații la telefon 0257/241.683
ing. Drig Florian sau ing. Buda Ovidiu

(3236073)

S.C. Marathon SRL Timișoara

Angajează **agenți comerciali** cu experiență în vânzare (Retail) pentru Arad

Condiții:
- ■ vârsta max. 35 ani
- ■ stagiul militar satisfăcut
- ■ experiență relevantă în vânzări

Se oferă:
- ● telefon serviciu
- ● salariu net în funcție de vânzări
- ● posibilități promovare

CV pe fax 0256-282.904 până în data de 24.02.2003.

Numai persoanele selecționate vor fi contactate telefonic pentru interviu.

(3912711)

Holcim (România) S.A.

- Stația de Betoane Arad

organizează **selecție de personal**

pentru ocuparea următoarelor poziții:

- ◗ **Operator** - Dispecer Stație de Betoane
- ◗ **Operator** - Mentenantă Stație de Betoane (specializarea: Mecanic, Electrician, Electro-mecanic)
- ◗ **Laborant** Stație de Betoane
- ◗ **Conducator** Autobetonieră

Selecția va avea loc Sâmbătă, 22.02.2003, la Stația de Betoane din Str. Câmpul Liniștii (în spatele Vămii Arad) începand cu ora 09:00
Relații suplimentare la telefonul: 0740 110 564

(3236012)

Societatea Comercială „IMAR" S.A. - ARAD

cu sediul în Arad, Calea Aurel Vlaicu nr. 14

Selecționează:

personal, în vederea calificării în meseria de:
- ◗ CONFECȚIONERI ARTICOLE DIN PIELE ȘI ÎNLOCUITORI;
- ◗ CONFECȚIONERI-ASAMBLORI ARTICOLE TEXTILE.

Cursul este gratuit, iar la absolvirea acestuia se asigură angajarea la S.C. „IMAR" S.A. - ARAD, pe perioadă nedeterminată. Se asigură câștiguri salariale atractive și tichete de masă.

ACTELE necesare pentru înscrierea la curs, sunt următoarele:
- ■ cerere din partea persoanei interesate, pentru una dintre cele două variante de curs, organizate;
- ■ certificat de naștere - în original și în copie;
- ■ actele de studii - în original și în copie;
- ■ adeverința medicală din care să rezulte că, persoana respectivă este aptă pentru practicarea meseriei în care dorește să se califice;
- ■ actul de identitate.

Angajează urgent:

- ◗ CONFECȚIONERI-CROITORI

Informații suplimentare pot fi obținute de la Serviciul „ORGANIZARE-PERSONAL-INFORMATICĂ" AL S.C. „IMAR" S.A. - Arad, telefon: 236.764; 236.765; 236.766; 236.767, interior 241.

(3236047)

S.C Anton Industries S.R.L

ANGAJEAZA:

CONFECTIONERE

Informatii la tel:216 836 sau la sediul societatii, Calea Aurel Vlaicu,km 550 stanga (Zona Industriala)

(C.A.)

Ca urmare a apariției suspiciunii de pestă porcină clasică în cartierul Grădiște - municipiul Arad *din dispoziția nr. 450 din 24.01.2003 a Direcției Sanitar Veterinare Arad*

Anunț important

SE SISTEAZĂ ACTIVITATEA TÂRGURILOR DE ANIMALE

Sânicolau (MARȚI) și OBOR (VINERI)

începând cu data de 24.01.2003.

Conducerea SC „T.O.P." SA ARAD

(3235807)

Vânzare în bloc gestiune mijloace circulante cu diminuare de preț de 5% pe licitație până la adjudecare

SC Expert SA

În calitate de lichidator al S.C. ALFAR S.A. - SERE Arad, în conformitate cu prevederile Legii 64/1995, republicată, VINDE ÎN BLOC LA LICITAȚIE PUBLICĂ, DESCHISĂ, CU STRIGARE, în fiecare zi de marți, ora 12.00, gestiunea-mijloace circulante-compusă din:

- ● rulmenți diferite dimensiuni
- ● materiale pentru instalații electrice
- ● materiale pentru instalații sanitare
- ● piese schimb auto, tractoare, mașini unelte
- ● materiale protecția muncii
- ● roți dințate
- ● curele trapezoidale
- ● mobilier

Prețul de pornire în licitație este de 219.450.000 lei inclusiv TVA. Lista bunurilor scoase la vânzare în bloc și regulamentul de licitație sunt afișate la sediul societății Alfar SA, Calea Zimandului nr. 3. Relații suplimentare DI. Tanca Gheorghe, tel. 0257-276.101.

S.C. BUILDING S.R.L.

ARAD, Str. Patria nr. 14

angajează sculptori în lemn pictori

Condiții de muncă:
- salarizare atractivă
- bonuri de masă
- transport gratuit
- asistență medicală gratuită la sediul societății

Persoanele interesate se vor prezenta la sediul societății str. Patria nr. 14.

(3236083)

Elvira

Lideră incontestabilă și inegalabilă vrăjitoare, Elvira apărută de curând la Babilonia de la Antena 1 cu cele mai multe cazuri reușite în Arad și în țară. Sunați și nu veți regreta la tel. 0722.911.918.

Aveți o problemă, nu prosperați în afaceri, nu știți de ce v-a părăsit iubitul sau iubita, persoana iubită este bolnavă are un viciu deosebit, ești consumatoare de alcool, nu aveți liniște în familie? Doamna Elvira se află în Arad pentru a vă ajuta. Sunați la tel. 0722.911.918 și veți putea discuta problemele dvs. cu celebra lecuitoare Elvira.

Cea mai puternică vrăjitoare din țară care a apărut pe toate posturile de televiziune vine cu cele mai puternice descântece și leacuri, talismane pentru luna martie. Cei care aveți probleme și necazuri doamna Elvira vă poate ajuta urgent și garantat, fiind specialistă în magia albă. Sunați la tel. 0722.911.918.

Telefon 0722.911.918.

Sunt din Sebiș, am 31 de ani și nu puteam să mă căsătoresc, fugeau femeile de mine pentru că aveam cununiile legate. Văzând-o pe doamna Elvira prin mai multe ziare și reviste am apelat și eu la ea și din prima ședință mi-a dezlegat cununia și mi-a îndepărtat farmecele ce le aveam asupra mea. Pe această cale aduc mii de mulțumiri d-nei Elvira și îi sfătuiesc pe cei care au probleme să apeleze la această doamnă minunată. Rezolvă dintr-o singură ședință orice problemă.

Tel. 0722.911.918.

(3912276)

Irina din Pecica îi aduc mii de mulțumiri doamnei Elvira. Am 39 de ani, necăsătorită niciodată, aveam prieteni dar nu ținea mai mult de 3-5 zile. Am fost la mai mulți preoți din țară unde mi-au spus căci am cununiile legate și nu depinde de ei. Atunci am aflat de această doamnă minunată de la o colegă de serviciu. Din disperare ca ultimă speranță am ajuns la ea. Numai din două ședințe mi-a dezlegat cununiile, acum sunt căsătorită și foarte fericită. Sunați cu încredere cei care aveți astfel de probleme. Tel.: 0722.911.918.

MATIZ E
la numai 4193 euro*

Opțional cu aer condiționat pentru numai 345 euro*

*Mașina este cu [illegible] de prezentare. Prețurile nu includ TVA.

DAEWOO AUTOMOBILE ROMÂNIA

Reducere **250 EURO** la achiziția în sistem **BUY-BACK**

Matiz E este astăzi cel mai accesibil automobil dotat cu aer condiționat. În plus, pentru toate modelele Daewoo ai acces 24 de ore pe zi la asistență tehnică rutieră și garanție pentru 3 ani sau 100.000 de kilometri.

Acum Matiz poate fi achiziționat cu airbag și ABS

FRANCKMAR S.R.L. Dealer unic autorizat al județului Arad
Arad - Str. Andrei Saguna nr. 16, Calea Aurel Vlaicu bl.Z27 - Tel. 0257-251.179, 289.600

Matiz creat pentru tine

(3236017)

EXPERT SA Arad în calitate de lichidator al **SC DIM SRL Arad** vinde la licitația publică din data de 14.03.2003 ora 10,00 urmatoarele bunuri:

- CALCULATOR cu unitate centrală, monitor, tastatură, mouse	12.243.315 LEI
- CALCULATOR cu unitate centrală, monitor, tastatură, mouse	2.550.691 LEI
- IMPRIMANTĂ HP LASER JET 3200	20.017.820 LEI
- SCANNER SCANJET HP 7400 c	16.620.300 LEI
- IMPRIMANTĂ COLOR LASER JET 4550	77.132.885 LEI
- SISTEM AUDIO CREATIVE SPEAKERS DDT 3500	12.243.315 LEI
- TELEFAX PANASONIC KXFA 55	12.396.356 LEI
- COMBINĂ AUDIO SONY EP 40	4.285.160 LEI
- TELEVIZOR COLOR LG TXT 55 CM	5.713.547 LEI
- MASINĂ DE SPĂLAT INDESIT WD 125T	8.570.321 LEI
- FRIGIDER ARCTIC 240 l	5.856.386 LEI
- ASPIRATOR ARIETE 1800 W	4.499.418 LEI
- BIROU SIMPLU DIRECTORIAL	4.049.476 LEI
- SET BIROU SECRETARIAT 2 buc.	6.335.144 LEI/buc
- SCAUN CU SPĂTAR INALT PE ROTILE 2 buc.	1.010.073 LEI/buc
- SCAUN FIX 2 buc.	459.124 LEI/buc.

Prețurile de mai sus conțin TVA (19%).

Licitația se va desfășura la sediul SC EXPERT SA din Arad, Bdul. Gral. Magheru, bl. 303, sc.B, ap.17. Informații cu privire la bunurile care vor fi valorificate se pot obține la tel. 0257259740 (EXPERT SA), 0722343784 (MOȚ MARIUS) și 0744565723 (GOANȚĂ PAVEL).

(C.A.)

Societatea Agricolă

TIBER TABACO SRL Aluniș

firmă de producere și comercializare a tutunului

COMUNICĂ

tuturor producătorilor de tutun tip Burley

că încheie contracte pentru producția anului 2003 la prețuri foarte avantajoase.

Plata se face imediat după terminarea recepției tutunului.

Informații la telefon:
0257-368.255;
0257-457.350;
0721.785.639

(3236084)

BANCA COMERCIALĂ CARPATICA

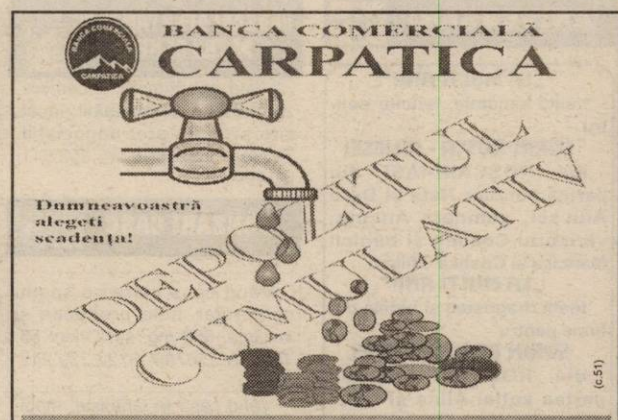

ARAD, Complex Expo Market Jackson
Tel.:216983, Fax.:206273

(c.51)

Se convoacă

Adunarea generală a membrilor cooperatori a

AGRICULTORUL COOPERATIVA DE CREDIT VINGA

CONVOCATOR

miercuri, 5.03.2003 orele 10, în sala din incinta Cooperativei de Credit Vinga,

cu următoarea ordine de zi:

1. **Raportul Consiliului de administrație pe anul 2002;**
2. **Raportul cenzorului;**
3. **Aprobarea bilanțului contabil și contul de profit pe anul 2002;**
4. **Modificarea actului constitutiv;**

La art. 18, liniuța a treia va avea următorul cuprins: retragerea din Cooperativa de Credit a membrilor care nu au beneficiat de împrumuturi nu se poate face mai devreme de un an de la data dobândirii calității de membru cooperator, iar cei care au beneficiat de împrumut se pot retrage numai dacă au trecut cel puțin 2 ani de la data achitării ultimului împrumut împreună cu dobânzile aferente.

Art. 29. Adunarea generală va putea delega Consiliul de administrație a Cooperativei de Credit exercițiul atribuțiilor sale prevăzute la art. 28, alin. 1, litera s și litera t, referitor la aprobarea vânzărilor unor active și a planului anual de investiții, sursele de finanțare a acestora și eventualele modificări, cu condiția ratificării hotărârilor luate în prima Adunare generală.

5. **Se modifică anexa 2 la actul constitutiv;**
6. **Se modifică art. 22 conf. anexei 1 la actul constitutiv;**
7. **Alte probleme de competența Adunării generale;**

În situația în care Adunarea generală nu va putea avea loc la data convocată din lipsă de cvorum, se va ține duminică 9.03.2003, la ora 10,00, în sala din incinta cooperativei.

Președinte,
Bogdanov Elisabeta

(3912715)

EXPERT SA Arad

În calitate de lichidator al SC INDCOOP SA Arad vinde la licitația publică din data de 14.03.2003 ora 10,00 următoarele categorii de bunuri:

- Mașini unelte (mașină de îndoit tabla abkant, strunguri, masini de găurit G 13 și G 25, polizoare simple și duble)
- mașini de tâmplărie (circulare, mașină de copiat piese lemn)
- mașină de injectat mase plastice
- alte mijloace fixe (convertizoare și transformatoare de sudură, electrocompresoare, bancuri de lucru, planșete desen, birouri, scaune, dulapuri lemn și metalice, mașini de scris, etc.)

(C.A.)

Prețurile sunt reduse cu 10% față de licitația anterioară, respectiv cu cca. 45% față de prima licitație.
Lista completă a bunurilor scoase la licitație este afișată la sediul SC INDCOOP SA din Arad, Calea Bodrogului, nr. 10. Relații suplimentare la tel. 0721921042 sau 0257259740. Licitația se va desfășura la sediul SC INDCOOP SA Arad.

ROMEXTERRA
Sucursala Arad cu sediul în Arad, sr. Episcopiei 26

organizează în data de **10 martie 2003 ora 10**
interviu (concurs)
pentru ocuparea unui post de
inspector credite

Condiții de participare:
- ▲ Studii economice superioare
- ▲ Vechime în activitate bancară 2 ani (credite) sau în activitate financiar-contabilă de 3 ani
- ▲ Cunoștințe de operare pe calculator
- ▲ Disponibilitate pentru muncă de teren
- ▲ Vârsta maximă 45 ani
- ▲ Se preferă cunoscători de limba engleză

Nu vor fi luate în considerare cererile candidaților care nu îndeplinesc condițiile cerute.

Cererile și CV-urile se vor depune sau trimite **(fax 0257/210667)** până cel mai târziu la **7 martie 2003** la sediul sucursalei.

Informații suplimentare la telefon: 0257/211.028; 0257/211.027.

(3236081)

CORPUL EXPERȚILOR CONTABILI ȘI CONTABILILOR AUTORIZAȚI DIN ROMÂNIA - FILIALA ARAD

CONVOACĂ

Pentru data de 28 februarie 2003, ora 12,00 în sala „Iuliu Maniu" a Universității „Aurel Vlaicu" din Arad, B-dul Revoluției nr. 81, Adunarea Generală a membrilor, experți contabili și contabili autorizați, cu următoarea

ORDINE DE ZI

1. Raportul Consiliului filialei privind activitatea desfășurată în anul 2002, execuția bugetului de venituri și cheltuieli la 31 decembrie 2002.
2. Programele de activitate pentru anii 2003 și 2004 pentru îndeplinirea atribuțiilor prevăzute de acte normative sau hotărâri ale organelor superioare ale Corpului.
3. Raportul Comisiei de disciplină privind activitatea desfășurată în anul 2002.
4. Raportul cenzorului asupra situației financiare a filialei la 31 decembrie 2002.
5. Aprobarea bugetului de venituri și cheltuieli pentru anii 2003 și 2004 potrivit Normelor aprobate de organele de conducere ale Corpului.
6. Aprobarea listei experților contabili și contabililor autorizați de onoare.

(3912719)

S.C. TEBA S.A. Arad, str. Patria nr. 14

ANGAJEAZĂ NUMAI PERSONAL CU EXPERIENȚĂ

Pentru atelierul creație:
- **modistă;**
- **designer vestimentar;**
- **multiplicator - șabloane croitorie;**
- **planimetror șabloane;**

Pentru biroul comercial:
- specialiști în costuri și consumuri în confecții textile;

Pentru biroul vânzări - cumpărări:
- agenți comerciali cu experiență în domeniul textil;

CONDIȚII DE MUNCĂ:
▲ salarizare atractivă ▲ bonuri de masă
▲ transport gratuit ▲ asistență medicală gratuită la sediul societății

Persoanele interesate vor depune la sediul societății, str. Patria, nr. 14, un curriculum vitae cu nr. de telefon.

(3236084)

COMPANIA DE TRANSPORT PUBLIC ARAD

anunță publicul călător că:
Datorită unor lucrări de modernizare efectuate la pasajul Voinicilor-Zona II-III

SE ÎNTRERUPE CIRCULAȚIA TRAMVAIELOR

pe tronsonul Renașterii-Voinicilor, data începerii lucrărilor se va anunța cu 3 (trei) zile înainte.

Liniile de tramvai L5, L7, L8, L13, CET vor avea cap de linie Vama Micălaca cu respectarea orelor de plecare din Stația Renașterii.

Pentru preluarea călătorilor din Zona Voinicilor se suplimentează tramvaiele liniilor L17, L18;

Abonamentele emise pe liniile de tramvai L5, L8, sunt valabile pe linia de tramvai L18 (numai până la Piața Romană).

Abonamentele emise pe linia de tramvai L7, sunt valabile pe linia de tramvai L17;

Vă mulțumim pentru înțelegere.

(c. 597)

SC EXPERT SA ARAD Societate Profesională de Lichidări notifică prin prezenta toți creditorii și persoanele interesate ca prin sentința civilă nr. 81 din 21.01.2003 data în dosarul de faliment 451/2003 s-a deschis procedura prevazută de Legea 64/1995 rep. și modificată prin OG38/2002 împotriva debitoarei **SC WEST FOREST TRADING SRL Arad**, în conformitate cu prevederile art. 58^1 si urmatoarele din aceeași lege, se aduc la cunostința tuturor creditorilor urmatoarele:

1. Termenul limită pentru înregistrarea cererii de admitere a creanțelor asupra averii debitorului este de 24.03.2003. În conformitate cu art. 58^5 din OG 38/2002 cererea va cuprinde: numele/denumirea creditorului, domiciliul/sediul, suma datorată, temeiul creanței, precum și mențiuni cu privire la eventualele drepturi de preferință sau garanții. La cerere se anexează documente justificative ale creanței și ale actelor de constituire de garanții. Cererile de creanță vor fi depuse sau transmise prin poștă în 3 exemplare la grefa Tribunalului Arad, Secția Comercială, str. Gral. Vasile Milea, nr. 2 - 4, Arad, cod 2900, cu mențiunea: "Cerere creanțe debitor SC WEST FOREST TRADING SRL Arad - dosar lichidare judiciara Nr. 451/2003"
2. Termenul de verificare a creanțelor, întocmire, afișare și comunicare a tabelului preliminar al creanțelor este 05.05.2003
3. Termenul de definitivare a tabelului creanțelor este 09.06.2003; eventualele contestății ale creditorilor se pot depune cu 10 zile înainte de acest termen.
4. În temeiul art. 58^2, alin. 2, din OG 38/2002, se convoacă adunarea creditorilor debitoarei SC WEST FOREST TRADING SRL Arad, pentru termenul de judecată de Luni, 31.03.2003 la sediul Tribunalului Arad, str. Gral. Vasile Milea, nr. 2 - 4, sala 145, cu urmatoarea ordine de zi:

Alegerea comitetului creditorilor
- Prezentarea raportului privind cauzele și împrejurările care au dus la apariția stării de insolvență
- Stabilirea comisionului administratorului judiciar
- Aprobarea bugetului de cheltuieli lunare ale procedurii

(C.A.)

Informații suplimentare se pot obține la telefon (0257)259.740 sau (0722)666.740 (Nicolae Gheranescu)

ANIVERSĂRI

„LA MULȚI ANI!”, multă sănătate, fericire pentru
SORIN ROȘCA - AILIESEI
din ROȘCANI-IAȘI din partea socrilor Nuța și Doru Ailiesei, cumnata Ancuța, verișorul Cosmin și bunicii Maricica și Costică Ghilan.

„LA MULȚI ANI!”,
toată dragostea și binele din lume pentru
SORIN ROȘCA-AILIESEI,
din ROȘCANI-IAȘI din partea soției Alina și fetița Alexandra. (g)

Pentru
BELEAN PETRU
și
MARGARETA,
cu ocazia a 30 de ani de căsătorie, copiii, nepoții și nora, vă doresc LA MULȚI ANI ÎMPREUNĂ și vă mulțumim că existați. (3141)

MATRIMONIALE

Sexi și apetisantă te așteaptă la ea. Vino! Telefon 0744.160.682. (3114)

VÂNZĂRI APARTAMENTE O CAMERA

Vând garsonieră, confort I, etaj II, îmbunătățiri. Telefon 0740.466.169. (2627)

Vând garsonieră, confort I, parter. Informații telefon 258916, după ora 17. (3009)

Vând garsonieră, confort I, zona Miorița, bloc 173. Telefon 0744.964.221. (3075)

Vând garsonieră, Micălaca, etaj I, renovată, preț negociabil. Telefon 0745.880.772. (4779703)

VÂNZĂRI APARTAMENTE DOUĂ CAMERE

Vând apartament central, 2 camere, parchetate, bucătărie, 2 holuri mici, un balcon, deasupra Restaurantului Gionneli, preț negociabil. Informații zilnic, telefon 241077. (2646)

Vând apartament 2 camere, decomandat, Calea Romanilor. Telefon 0744.180.566. (2769)

Vând apartament 2 camere decomandat, etaj III, zona III, vedere Faleză. Telefon 0744. 689.106. (3157)

VÂNZĂRI APARTAMENTE TREI CAMERE

Vând apartament 3 camere, Alfa, ieftin. Telefon 0724. 783.080; 277112. (2564)

Vând apartament 3 camere, termopan, gresie, parchet, Micălaca, 22.000 Euro. Telefon 219234; 0722.562.024. (5156000)

Vând apartament 3 camere, semidecomandat, în localitatea Nădlac, preț negociabil. Telefon 0788.328.054. (2659)

Vând apartament 3 camere, dependințe, toate facilitățile, etaj I, Meținanu. Telefon 286804; 278709; 0745.528.902. (2742)

Vând (schimb) urgent apartament 3 camere, centru, Legea 112. Telefon 232943. (2349)

Vând apartament în casă, 3 camere, str. Cosbuc, preț 26.000 Euro. Telefon 233120. (2602)

Cetățean străin, vinde apartament 3 camere, decomandat, în Micălaca, complet mobilat și utilat, instalații sanitare, încălzire și elecrice noi; balcoane închise cu termopan, tavane false cu spoturi, contorizat și aparatură electrocasnică. Telefon 0745. 245.502 sau 219196. (2717)

Vând apartament 3 camere (2), Piața Spitalului. Telefon **0744.568.859. (2766)**

VÂNZĂRI APARTAMENTE PATRU CAMERE

Vând apartament, 4 camere, zona BILLA, îmbunătățit, încălzire proprie, preț negociabil. Telefon 368255; 0745.350.541. (3149)

VÂNZĂRI CASE

Vând casă mare cu spațiu comercial, hale producție și locuință, 600 mp, str. Orient 58. Telefon 256769; 0722.239.242. (3178)

Vând casă în Grădiște, mobilată, modernă, alarmă, garaj, spălătorie, termotecă, living, bucătărie, etaj I: dormitor, 2 băi cu duș, terasă mare; mansardă: bucătărie, 2 camere, baie, 155 mp. Telefon 0744.877.027, luni - sâmbătă, orele 14-18. (2271)

Ocazie! Vând urgent casă cu etaj în construcție cu două apartamente, intrări separate + 1.000 mp grădină în comuna Șofronea, preț atractiv, negociabil. Informații telefon 261326. (2418)

Vând casă, Zimandul Nou, în funcție de ofertă și 1 ha pământ. Telefon 0724.882.513. (6161222)

Vând casă, 4 camere, dependințe, zonă centrală, Lipova. Telefon 561859. (2453)

Vând casă în Curtici, în centru, posibilitate apă curentă, gaz metan. Telefon 0745.263.185. (3155)

Vând casă, comuna Macea nr. 273, 3 camere, bucătărie, baie + anexe și teren 1.440 mp. Telefon 536290. (3168)

VÂNZĂRI SPAȚII

Vând (închiriez) SPAȚII COMERCIALE zonă ultracentrală. Telefon 0723.253.651. (3147)

VÂNZĂRI TERENURI

Vând 5.000 mp teren intravilan, Aradul Nou, posibilități gaz, curent, apă, agent termic. Telefon 0722.355.963. (2525)

Vând teren pentru construcții în Bujac, 700 mp, zonă neinundabilă. Telefon 0722.275.563. (3020)

Vând 2 x 11.000 mp Alfar (Sere) cu posibilități parcelare. Telefon 0745.365.755, 235171. (3036)

Vând 1,5 ha pământ arabil, Horia. Telefon 532044. (2781)

Vând TEREN INTRAVILAN, zonă industrială, 6 Vânători, centura de legătură. Telefon 231632. (6161224)

Vând loc de casă în Grădiște, zonă bună, cu toate utilitățile la poartă. Telefon 0723.500.210. (3131)

Vând 850 mp teren intravilan, zona Alfa, 8.000 Euro, negociabil. Telefon 0744.606.499. (3163)

VÂNZĂRI AUTO

Vând Autodubă Iveco 3,5 tone; Opel Senator Automatic. Telefon 0723.253.651. (3147)

Vând (urgent) Opel Omega 2,3 Diesel, stare foarte bună, 3.450 Euro. Telefon 218909; 0722.295.928. (2741)

Vând Dacia furgonetă, an fabricație 1996 cu 5 locuri + 5 viteze. Telefon 0745.469.968. (5154968)

Vând talon autoutilitară persoană fizică; Opel Kadett Combo Diesel, an 1992, plus mașină de schimb, 2.600 Euro. Telefon 0722.855.701. (2751)

Vând Rover 200 TDi, 120 CP, 4 uși, 1999, 7.500 Euro. Telefon 0723.799.896. (4779702)

Vând Dacia 1310, 1985, CIV, numere noi, preț 680 Euro. Telefon 0723.045.296. (3037)

Vând Dacia 1300 (Renault 12), CIV, numere noi, vopsea originală, unic proprietar, 20.000.000 lei. Telefon 0723. 955.814. (3037)

Vând Opel Tigra. Informații telefon 0722.348.103. (3052)

Vând, dezmembrez Saviem și vând piese de schimb. Informații telefon 462181. (Ag. Sebiș)

Vând Ford Tranzit persoane 2,5 D, 1990, punte dublă, 6.500 Euro, Volkswagen Passat Combi 1,6 D, 1987, neînmatriculat, vama achitată, 1.600 Euro. Telefon 0744.607.117. (4780823)

Vând Dacia Break, 1994, 1.500 Euro, negociabil. Telefon 0721.874.275; 258890. (2740)

Vând Ford Sierra 1,8 TD, 1991, 1.100 Euro. Telefon 322439; 0740.091.803. (6161216)

Vând Opel Vectra, albastru metalizat, full electric, climatronic, computer de bord, jenți aluminiu, 1997, motor 1800, benzină. Telefon 0724.276.287. (3078)

Vând Opel Astra, negru, 2001, cmc 1200, înmatriculat, 8.200 Euro, negociabil; Dacia Papuc 2 uși, 1993, motor 1400 RK, 1.700 Euro, negociabil. Telefon 0744.205.856. (3076)

Vând W Golf II, înmatriculat, an fabricație 1990, Diesel, stare perfectă; Dacia 1310, an 1989, prețuri avantajoase. Telefon 0744.851.117. (3085)

Vând urgent Dacia 1310, an 1996, unic proprietar, geamuri ionizate, bord CN, culoare bleu harwis, stare impecabilă, preț fix 1.800 Euro. Telefon 0745. 674.736. (3082)

Vând Dacia 1310, an 1986, stare perfectă, 950 Euro; Renault 18, piese schimb. Telefon 286211; 0740.372.498. (3090)

Vând autoturism Mercedes 124, an 1989, benzină și gaz, 4.300 Euro. Telefon 0745. 333.697. (3125)

Vând ARO 461 IMS cu remorcă Padiș 1000, stare de funcționare. Telefon 0744. 312.012; 0257 - 316400. (3137)

Vând FIAT DUCATO 2,5 TDI, 1995, persoane, alb, 6.000 Euro. Telefon 0724.249.849. (3138)

Vând autocar Karosa 735 cu 44 locuri, fabricație 1992 și Autoizotermă Raba 10 tone + remorcă 6 tone. Telefon 279331. (3139)

Vând combină masa Ferguson 3 m, motor Perkhinz-4. Telefon 0744.232.217. (3140)

Vând Dacia Super Nova Rapsodie, an 2001. Telefon 561788, 0723.375.552. (3142)

Vând Audi 80 fabricație 1985, motor 1,6 D, preț negociabil. Telefon 0745.263.185. (3155)

Vând autoturism Peugeot 406 Turbo Diesel din 1993. Telefon 0740.867.432. (3166)

Vând Ford Sierra, 2,3 D, 1988, înmatriculat PF, 2.600 Euro, negociabil. Telefon 0722. 249.558. (3170)

Vând ARO camionetă, în stare de funcționare. Telefon 0257/415173. (3913303)

VÂNZĂRI ELECTRO

Vindem VITRINE FRIG, AGREGATE, CAMERE FRIGORIFICE, COMPRESOARE. Telefon 281384. (28721)

Vând congelatoare, vitrine frig, agregate frig. Telefon 0723. 253.651. (3147)

Vând monitor 17" Sony. Telefon 0723.764.829 sau 0744.629.470. (2765)

Vindem CASE MARCAT fiscale, CÂNTARE ELECTRONICE și CONSUMABILE. Telefon 272727. (1638)

Vând foarte ieftin, garanție, TELEVIZOARE COLOR, MAȘINI AUTOMATE, COMBINE și LĂZI frigorifice, CONGELATOARE. Telefon 274600. (1058)

Vindem, numerar sau în rate (second hand) MAȘINI DE SPĂLAT, TV COLOR, FRIGIDERE, COMBINE, LĂZI, VITRINE FRIGORIFICE, CONGELATOARE, ASPIRATOARE, Calea Radnei nr. 225. Telefon 0257-259339, 563027, 0744. 706.321. (2647)

Vând TV color, MAȘINI SPĂLAT, modele noi, cu garanție, în 2 rate. Telefon 251392. (3044)

Vând computer Pentium I, 166, splendit, 2.700.000 lei. Telefon 252860. (2731)

Vindem CASE MARCAT FISCALE, CONSUMABILE, CÂNTARE ELECTRONICE. Telefon 211211, 281188. (c.)

Vând TELEVIZOARE COLOR, prețuri minime. Garanție 6 luni. Telefon 287404. (3108)

VÂNZĂRI DIVERSE

Vând GARAJ ULTRACENTRAL, cu extras CF. Telefon 0744.784.443. (2787)

Vând seif (casă valori), cântar semiautomat, candelabre porțelan, aplice. Telefon 0723. 253.651. (3147)

Vând UȘI și FERESTRE PVC profil german, preț de la 60 Euro/mp, plata și în rate. Telefon 256769; 0722.239.242. (3177)

Vând saxafon Alto, nou, 680 Euro. Telefon 218909; 0722. 295.928. (2741)

Vând ÎMBRĂCĂMINTE SECOND-HAND 18.000 lei/kg. Telefon 0722.440.508. (3181)

Vând PLASĂ GARD ZINCATĂ, 25.000 lei/kg, SÂRMĂ NEAGRĂ și ZINCATĂ, COTURI ȘI BURLANE , str. VRABIEI 4. Telefon 289997.

Vând 50 de oi gestante. Telefon 0257-457150, Zăbrani. (2432)

Vând LEMNE FOC, esență tare, reducere pensionari 10%. Telefon 246500, 211646; 0740.994.503. (2480)

Vând aparat gogoși și aparat înghețată Caprigiani. Telefon 514910, 0722.376.339. (2462)

Vând (lichidez gospodărie la țară): porci (40-60 kg) + purcei 7 săptămâni, găini ouătoare. Telefon 262619. (4779701)

Vând urgent mobilă-dulap-vitrină, dormitor, preț convenabil. Telefon 234452. (2718)

Vindem MATERIALE DIN CASĂRI, aflate în dotarea magazinelor alimentare. Telefon 281036. (c. 48)

Vând MOBILĂ SECOND - HAND pentru hoteluri (stare excepțională). Telefon 0256 - 375113, 0744.574.884. (2390)

Vând vacă recent fătată, sat Horia. Telefon 532044. (2790, 91)

Vând rafturi și pulturi vechi din pal melaminat. Telefon 0257/ 281943. (2993)

Vând OI GESTANTE și CU MIEI. Telefon 0257/286744; 0724.523.949. (6161219)

Vând făină tip 550, calitate bună. Informații telefon 0740. 172.327. (6161308)

Vând 2 juninci gestante și 2 viței lapte. Cruceni 33. (3064)

Vând fermă cu grajduri, cocini și locuință 6.000 mp, Caporal Alexa. Telefon 462181. (6161301)

Vând PARCHET FAG, pervazuri (orice cantitate), palux. Telefon 235271, 0744.555.338. (2689)

Vând una mânză de 20 luni, rasă grea. Telefon 275562. (2482)

Vând porumb. Telefon 0744. 556.917. (2623)

Vând casă (sau închiriez apartament la casă) frigider, congelator, ladă cu sticlă termopan, vitrină frig, mașină spălat automată. Telefon 210613. (2760)

Vând LEMNE FOC, esență tare, tăiate, domiciliu. Telefon 212792; 0745.669.544. (2784)

Vând garaj zona Micălaca, str. Beiuș. Informații telefon 0722. 294.848. (3109)

Vând plug cu 3 capuri și unul cu 2 capuri, reversibil. Telefon 512371. (3118)

Vând cuptor italian 12 mp, brutărie-patiserie, stare foarte bună sau schimb cu autoturism, marcă străină, fabricație după 1998. Telefon 0745.825.632; 327267. (3164)

Vând ieftin vin, rachiu de vin de Barațca. Telefon 285566. (3173)

CUMPĂRĂRI TERENURI, IMOBILIARE

Cumpăr apartament 4-5 camere, exclus ultimul etaj, preferabil BCA. Telefon 0744. 555.660. (2222)

Cumpăr apartament 4 camere neamenajat, ofer 10.000 Euro. Telefon 0724.391.074. (4779705)

Cumpăr apartament 2 camere în Piața Soarelui. Telefon 0722.344.810. (3115)

CUMPĂRĂRI AUTO

Cumpăr rulotă Felicia, neînscrisă. Telefon 520729. (4780162)

CUMPĂRĂRI DIVERSE

Cumpăr VIȚELE, TAURI și TAURI BELGA. Telefon 288968, 0722.941.123. (1976)

Cumpăr tuburi de oxigen. Telefon 243556. (3004)

Cumpăr 5 viței lapte. Telefon 0744.772.269, după ora 16. (4780156)

Cumpăr porumb boabe. Telefon 0745.037.225. (3110)

Cumpăr proteză urechi. Telefon 232511 după ora 19. (3119)

Cumpăr pene. Telefon 0257 - 214581. (3130)

LOCURI DE MUNCĂ

FIRMĂ DE TRANSPORT angajează ȘOFER PENTRU INTERN, stagiul militar satisfăcut, domiciliul în ARAD, orar flexibil. Telefon 0723.374.553. (2786)

Hotel PRESIDENT, Calea Timișorii Arad, angajează OSPĂTARI, AJUTORI OSPĂTARI și FEMEI de SERVICIU. Informații la Hotel.

Angajăm VÂNZĂTOARE ÎMBRĂCĂMINTE, cu carte de muncă. Telefon 0722.440.508. (3181)

Angajez VÂNZĂTOARE. Telefon 0723.503.704 sau 258171, după ora 18. (5155995)

FIRMĂ ÎNCĂLȚĂMINTE angajăm MAȘINISTE pentru subțiat și cusut, CROITORI, MANUALI și CUSĂTORI MANUALI, cu experiență. Telefon 288745. (2346)

Angajăm PIZZAR. Telefon 211994, zilnic, orele 8-16. (2757)

Angajăm persoană pentru REPARAȚII BICICLETE, stagiul militar satisfăcut. Telefon 0724.454.794. (2780)

CONCERN GERMAN oferă diverse posibilități muncă. Salar motivant. Telefon 0745.082.522. (3029)

GABBIANO IMPEX angajează MUNCITORI calificați pentru: CROIT PIELE, SUBȚIAT, CUSUT, MANUAL calificați. Telefon 306030. (1393)

Angajăm FAMILIE SERIOASĂ pentru îngrijit animale. Asigurăm cazare și masă. Telefon 0745.281.408; 0745. 852.279. (2659)

Angajăm BRUTARI cu experiență. Telefon 281228. (2774)

Angajăm AGENT VÂNZĂRI, posesor „C”, experiență în distribuție. Telefon 0722.625.544. (2770)

Angajăm BRUTAR cu experiență, în localitatea Mândruloc. Telefon 216110. (3082)

SOCIETATE COMERCIALĂ angajează pentru punct lucru în Vladimirescu: 1 TÂMPLAR mașinist și 1 LĂCĂTUȘ MECANIC cu experiență pentru mașini în industria lemnului. Telefon 276130, orele 8-15. (3089)

Brutăria STĂNIȘ angajează ȘOFER DISTRIBUITOR cu experiență + BRUTAR, domiciliul Arad. Salar avantajos. Telefon 279204. (4779707)

Salon înfrumusețare angajează FRIZERIȚE și COAFEZE experimentate. Telefon 277927, 211140. (3099)

SC angajează TINICHIGIU AUTO. Telefon 281682. (3113)

Primăria comunei TAUȚ angajează prin concurs, un AUDITOR INTERN FINANCIAR. Condiții: absolvent Facultate Științe Economice, vechime în muncă minim 5 ani. Concursul va avea loc în 15.03.2003, la sediul Primăriei. Înscrieri până la data de 10.03.2003. Conducerea. (3116)

Firmă încălțăminte angajează MAȘINISTE CALIFICATE. Telefon 271991 sau str. Cocorilor, nr. 24/A. (3126)

SECA DISTRIBUTION angajează în vederea măririi echipei de distribuție, AGENT VÂNZĂRI pentru Divizia Wrigley. Se oferă pachet salarial motivant, autoturism de serviciu, posibilitatea de a lucra într-o firmă internațională. Telefon 0722.647.262. (3128)

SC MULTITOP ROMÂNIA SRL angajează VÂNZĂTOARE pentru magazin de îmbrăcăminte. Telefon 0723.394.503; 0740.045.769. (3129)

AUTO PYRAMIS angajează o persoană cu experiență în domeniul CONTABILITĂȚII PRIMARE. Telefon 206054. (3132)

SC angajează BUCĂTAR, AJUTOR BUCĂTAR și BARMAN. Informații telefon 0744. 392.582. (3145)

SOCIETATE COMERCIALĂ angajează CONTABIL, cunoscător limbă italiană (mediu). Telefon 368255. (3150)

Societate servicii contabile și expertiză contabilă, angajează CONTABILĂ cu experiență, maxim 35 ani. Cunoașterea limbii italiene constituie avantaj. Telefon 0744. 777.112. (3151)

(Continuare în pagina 15) ➡

(Urmare din pagina 14)

Angajăm persoane dinamice, BUCĂTAR, AJUTOR BUCĂTAR, FEMEIE SERVICIU. Telefon 257259. (3156)

Angajez OM DE SERVICIU. Telefon 272222. (6161227)

PRESTĂRI SERVICII

SILDOR PROD. Reparații montaj, FRIGORIFICE și AER CONDIȚIONAT. Vânzări VITRINE, RAFTURI și CAMERE FRIGORIFICE, NOI. Telefon 0257-349121, 0257-270622. (c. 32)

Repar FRIGIDERE, LĂZI, CONGELATOARE, garanțial, deplasare gratuită. Telefon 217451; 0722.417.397. (3159)

Execut: ZIDĂRIE, TENCUIELI, ZUGRĂVELI, FAIANȚĂRI, RIGIPS, izolații, acoperișuri, șarpante, consolidări, subzidiri, demolări. Telefon 234216; 0740.696.157. (2712)

SC PAUL & OANA SRL execută TRANSPORT NAȚIONAL și INTERNAȚIONAL, ieftin, rapid și sigur. Telefon 0257 - 257907. (5155064)

Execut STRĂPUNGERI BETON pentru hote, bolți, balcoane. Telefon 0740.212.750. (2435)

Învățați noul cod rutier la Școala CARMEN, ABCDE. Telefon 255445. (7171351)

Execut AMENAJĂRI interioare-exterioare, PAVAJE. Plata rate. Închiriez betonieră, schelă metalică. Telefon 0724.391.074. (4779704)

PF execută LUCRĂRI FORAJ, la preț avantajos. Telefon 0745.383.703. (3098)

AUTOMATIC SERVICE repară MAȘINI SPĂLAT AUTOMATE, domiciliu. Telefon 259146, 0744.241.398. (3106)

Executăm TÂMPLĂRIE ALUMINIU BARIERĂ TERMICĂ, import Grecia. Telefon 274466. (3143)

DIVERSE

ELENA,
cea mai puternică PREZICĂTOARE, desface CUNUNII, aduce PERSOANA IUBITĂ la cei despărțiți, lecuiește IMPOTENȚA, ALCOOLISMUL, EPILEPSIA, boli PIELE, multe altele. Telefon 0740.873.314, Cartier Micălaca, Aleea Mioriței, bloc 128, ap. 4. (2436)

SC „MODUS IMMOBILIARE" SRL cu sediul în Timișoara, str. Independenței nr. 12, jud. Timiș, solicită acord de mediu pentru investiția „Hala prefabricată pentru producție, servicii și depozitare" situate în jud. Arad, zona industrială a localității NĂDAB, pe partea stângă a DN 79 Arad - Oradea. Eventualele contestații se pot depune la Agenția pentru Protecția Mediului Arad, Bd. Dragalina, nr. 16. (3123)

VALERIA
cea mai căutată prezicătoare desface farmece și blesteme. Sunați 0257-279568, 0744. 288.220. (3060)

Traian din Timișoara, mulțumesc doamnei
VALENTINA
că m-a lecuit de beție și impotență. Sunați cu încredere: 0257-231258, 0721. 564.457, 0744.857.893. (2686)

Doru din Arad, mulțumesc vrăjitoarei
AURELIA,
din Arad, cea mai mare specialistă, cu leacurile sale miraculoase, m-a lecuit de BEȚIE. Apelați cu încredere. Telefon 0723.924.535. (2992)

Anonimă aduc mii de mulțumiri
TAMAREI,
care mi-a dezlegat CUNUNIA. Sunați 0257-368624; 0723.421.156. (2162)

SOCIETATE COMERCIALĂ achiziționează în cantități mari, la prețuri mari, DEȘEURI de FIER VECHI. Telefon 0723. 404.010, orele 9-16. (2285)

Asociație Agricolă arendează în condițiile legii, 150 ha TEREN ARABIL. Telefon 289824. (3073)

Primăria GURAHONȚ solicită oferte până la data de 28.02.2003, EVALUATOR SPAȚII COMERCIALE, Legea 550/2002. Informații la Primărie, telefon 316558. (6160716)

SCHIMBURI

Schimb casă în Iratoș cu casă la șosea în Iratoș, ofer diferență. Telefon 234216; 0740.696.157. (2712)

ÎNCHIRIERI

Închiriez SPAȚIU COMERCIAL, vad foarte bun, 30 mp, zona BOUL ROȘU (stația de tramvai). Telefon 0744.621.964. (2575)

Ofer spre închiriere apartament, termen lung, zona Municipal. Telefon 0744.299.591. (2750)

Închiriez apartament 2 camere, Vlaicu, complet mobilat, contorizat, pe termen lung. Telefon 0740.132.050. (2763)

Dau în chirie apartament 2 camere, ultracentral (B-dul Vasile Milea), doar pentru firme. Telefon 0722.250.593. (p)

Închiriez (ofer) 3 camere, central, garaj, gaz metan. Telefon 280600. (2775)

Închiriez apartament ultracentral, amenajat pentru cabinet medical, 6 Euro/mp. Telefon 0740.172.327. (6161309)

Închiriez (ofer) SPAȚIU COMERCIAL, central, orice activitate. Telefon 368549, 0745.691.449. (3065)

Închiriez HOTEL 20 camere, bucătărie, 3 saloane + sală discotecă neamenajată, 600 mp. Telefon 462181, 0745.329.034. (6161301)

Ofer spre închiriere pentru firme, casă mare, pretabilă reprezentanță, birouri, depozit, cabinete, toate utilitățile. Telefon 0723.165.374; 256396. (2759)

Ofer spre închiriere apartament una cameră, occidental, 90 Euro. Telefon 281195. (1270)

Primesc o fată în gazdă, zona Boul Roșu. Telefon 284193. (3084)

Închiriez (ofer) apartament 2 camere, vizavi stația Miorița, complet contorizat și mobilat, parter. Telefon 262466. (3136)

S.C. COMTEX SA ARAD închiriază SPAȚII COMERCIALE în municipiul ARAD: B-dul Revoluției - 100 mp; Calea Aurel Vlaicu - 70 mp; Micalaca, bloc 301 - 40 mp. Informații la telefon 0722. 369.783. (f., 3236082)

Închiriez SPAȚIU ultracentral (lângă ACR) 100 mp + subsol 100 mp. Telefon 272222 sau 0721.222.058. (6161227)

PIERDERI

Pierdut carnet șomaj eliberat de DMPS Arad, pe numele Roșu Elena. Îl declar nul. (3100)

Pierdut concediu prenatal seria CNPAS AB5742012 eliberat de CMI dr. Teaha, pe numele Peter Adina. Îl declar nul. (3127)

Pierdut carnet de șomaj, eliberat de AJOFM Arad, Filiala Chișineu Criș, pe numele Pușkaș Alexandru. (4780161)

† DECESE †

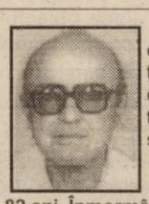

Cu adâncă durere anunțăm încetarea din viață a iubitului nostru soț și tată
IOAN ILEA
în vârstă de 82 ani. Înmormântarea va avea loc azi, 20 februarie 2003, ora 13, de la Capela Cimitirului Pomenirea. Familia îndoliată.

Cu adâncă durere anunțăm încetarea din viață, a iubitului nostru soț, tată, bunic,
TIPEI IOAN,
în vârstă de 73 de ani. Înmormântarea va avea loc azi, 20 februarie 2003, la ora 13, la Cimitirul din comuna ZĂRAND. Familia îndoliată.

Cu nemărginită durere anunțăm trecerea în eternitate, la 91 de ani, a mult iubitei noastre mamă, bunică, străbunică, soacră
CORNELIA MĂRGINEANU
Înmormântarea va avea loc vineri, 21 februarie 2003, ora 13.00, la cimitirul Pomenirea. Dumnezeu s-o vegheze și s-o odihnească în pace! Familia îndoliată Roman Mărgineanu: Ruxandra, Ioana, Dana, Giovana și Mircea.

Cu adâncă durere anunțăm încetarea din viață, după o lungă și grea suferință, a iubitei noastre fiică, soră, cumnată, mătușă,

MIHAILOVICI MARIA (ȚUȚU),
în vârstă de 52 ani. Înmormântarea va avea loc vineri, 21 februarie 2003, ora 14, la Cimitirul Pomenirea. Familia îndoliată.

Cu adâncă durere anunțăm încetarea din viață, la RASTATT - GERMANIA, în 17 februarie 2003, a iubitului nostru soț, tată și bunic,
JUHASZ GEZA IOAN,
fost electrician auto, în vârstă de 76 de ani. Înmormântarea a avut loc ieri, 19 februarie 2003, în GERMANIA. Familia îndoliată.

† SERVICII FUNERARE †

RO STYL COMPANY
SERVICII FUNERARE COMPLETE
PRODUCĂTOR SICRIE
ARAD, STR. M. EMINESCU 22, TELEFON 214.422
Magazin deschis și noaptea
OFERIM
● SICRIE 10 MODELE DE LA 500.000 LA 3.600.000
● SICRIE LUX 4 MODELE DE LA 4.500.000 LA 20.000.000
● LENJERIE DECES 6 MODELE DE LA 300.000 la 2.000.000
● CRUCE, LUMÂNĂRI, PROSOAPE, BATISTE, MÂNERE și ȘURUBURI SICRIU
OFERTĂ SICRIU FAG CRUCE RESPETE 1.500.000
APELÂND LA SERVICII: ÎMBRĂCAT, FORMOLIZAT ȘI TRANSPORT BENEFICIAȚI DE 15% REDUCERE LA SICRIU
TRANSPORT INTERN ȘI INTERNAȚIONAL
▼PLATA ȘI DUPĂ ÎNCASAREA AJUTORULUI DE ÎNMORMÂNTARE.
PĂREREA DVS. CONTEAZĂ!
TELEFON 0744.690.121

IN MEMORIAM "KUKI"
Servicii Funerare Complete
Str. M Eminescu Nr.4
ÎN CURTE
Tel:211.929 - 0723.343.964
Magazin deschis la orice oră
OFERĂ:
SICRIE 10 modele de la 600.000 - 2.800.000
SICRIE LUX 6 modele de la 3.600.000-10.500.000
SICRIE import 70.000.000 lei
Mânere. șuruburi accesorii
LENJERIE 7 modele de la 350.000 - 1.400.000
GRATUIT ! ! ! !
Transportul sicriului la domiciliu
ÎNBĂLSĂMATUL
Plata în Rate ! ! !
Transport Intern și Internațional

† CONDOLEANȚE †

Cu nespusă durere în suflet, transmitem sincere condoleanțe familiei și un ultim omagiu bunei noastre prietene, care ne-a părăsit prea devreme, cea care a fost

MARIA MIHAILOVICI (ȚUȚU),
o sinceră prietenă, o bună sportivă, pe care nu o vom uita și va rămâne veșnic în amintirea noastră. Dormi în pace, suflet bun și Dumnezeu să-ți găsească locul în Împărăția cerului. Prietenele tale: IOLANDA, DOINA și ANI. (3153)

Colectivul Laboratorului Clinic al Spitalului Matern este alături de colega dr. FARCAȘ ELEONORA, în greaua încercare pricinuită de decesul socrului. Dumnezeu să-l ierte! (3101)

Suntem alături de familiile ing. FARCAȘ și PANTEA în clipele grele ale despărțirii de tatăl, tatăl socru și bunicul din Târnova. Sincere condoleanțe! Familiile Vălean și Turcuș. (3102)

Suntem alături de doamna dirigintă TERPE ECATERINA în durerea pricinuită de decesul tatălui și transmitem sincere condoleanțe. Elevii clasei a VIII-a C. (3103)

Colectivul Cabinetului medical SC „Dr. CÎRCIU ANGELICA" este alături de dr. FARCAȘ ELEONORA în momentele de durere pricinuite de moartea socrului. Dumnezeu să-l odihnească! (3107)

Familiile Ivan și Feldi transmit sincere condoleanțe familiei AMALIA și TITUS ASLĂU în greaua încercare pricinuită de decesul mamei. (3118)

Cu tristețe în suflet, suntem alături de doamna dirigintă ILEA DELIA în momentele grele ale trecerii în neființă a scumpului ei tată,
ILEA IOAN.
Sincere condoleanțe din partea clasei a X-a B de la Colegiul „Moise Nicoară". (3115)

Împărtășim durerea prietenilor noștri FANE și ICA FARCAȘ la dureroasa despărțire de tatăl și tatăl socru. Domnul Dumnezeu să mângîie familia îndoliată. Familia Pintea Daniel și copiii. (3122)

Suntem alături de colega noastră DRĂGAN ELIȚA în durerea pricinuită de decesul tatălui. Sincere condoleanțe. Colegii de la CASA IZVOR. (3162)

Suntem profund îndurerați de moartea celui care a fost mulți ani sufletul colectivului de cadre didactice de la Grupul Școlar de Industrie Ușoară Arad,
prof. GRĂMESCU GHEORGHE.
Dumnezeu să-l odihnească în pace! (3174)

Colectivul clasei a XII-a D, promoția 2002, împreună cu doamna dirigintă prof. MARIA HAȘ împărtășesc durerea doamnei prof. DELIA ILEA pricinuită de decesul tatălui său. Sincere condoleanțe. (3169)

Suntem alături de colegul ing. DORIN ILEA în momentul despărțirii de tatăl său
IOAN ILEA.
Colectivul Secției Sântana.

Un ultim omagiu celui ce a fost
UNCU TIBERIU.
Condoleanțe familiei îndoliate. Familia Pisău Mircea. (3176)

Sincere condoleanțe colegului nostru FARCAȘ ȘTEFAN acum la trecerea în neființă a tatălui, din partea colegilor din serviciul Producție ASTRA TRINITY. (3179)

Suntem alături de prietenii noștri FANE și ICA în momentele grele ale despărțirii de tatăl respectiv socrul drag. Sincere condoleanțe familiei îndoliate. Ana și Mircea Toma. (4779709)

† COMEMORĂRI †

S-au scurs 10 ani de la plecarea în eternitate a celui care a fost
SEREȘ NICOLAE LUDOVIC.
Familia veșnic îndurerată. (3012)

Trecerea anilor nu poate așterne uitarea peste amintirea celor care au fost părinții noștri dragi,
CODREAN SIMION
și
CODREAN ELENA,
de la a căror dispariție se împlinesc 13, respectiv 3 ani. Ne rugăm bunului Dumnezeu să le dea odihnă veșnică. Familia. (3014)

În 20 februarie ne adunam cu toții cei dragi ție, să-ți urăm „La mulți ani!", azi, când ai fi împlinit 70 ani, ne adunăm la mormântul tău să-ți aprindem o lumânare și să-ți dorim să te odihnești în pace,
IOAN OPREA,
din ȘILINDIA. Cei dragi ce nu te uită. (3085)

Dragă

DANIELA CIOCAN,
de 2 ani, de când din lume ai plecat „Durerea din sufletele noastre nu a încetat/ Tinerețea ta la cimitir ne duce/Ca să ne resemnăm cu poza de pe cruce". Parastasul la Biserica Ortodoxă Grădiște, sâmbătă, 22 februarie 2003. Mama Floare, tata Gheorghe, verișorii Simona, Pătruț, Angela. (3117)

Pios omagiu, tristă aducere aminte pentru cel care a fost
PERVA DIMITRIE,
la împlinirea unui an de la trecerea în eternitate. Parastasul de pomenire va avea loc sâmbătă, 22 februarie 2003, ora 11, la Biserica Ortodoxă Șega II (UTA). Familia îndoliată. (3148)

S.C. SATLINE S.R.L. TELEFON 251.461, 0744/507.211 SHOW ROOM ARAD, Piata Mihai Viteazul - BL. M7 - PARTER

TÂMPLĂRIE DIN ALUMINIU ŞI P.V.C.

CU GEAM TERMOPAN; PROFILE PVC TROCAL Germania; PROFILE ALUMINIU Grecia

---

SC IATSA SA ARAD

STR. ŞTEFAN CEL MARE 2-4

DACIA

ACUM: luna februarie

avans 0% gama DACIA SUPER NOVA

- pers. fizice - credit BRD | - pers. Juridice - leasing

MODEL		PREŢ	REDUCERI
SUPER NOVA:	EUROPA	4.500 € (inclus T.V.A.)	-400 €
	CONFORT	4.800 €	-400 €
	RAPSODIE	5.050 €	-300 €
	CAMPUS	5.300 €	-300 €
	CLIMA	5.700 €	-400 €
	BERLINA	3.950 €	
	BREAK	4.150 €	

EFECTUĂM: Inspecţii Tehnice periodice între orele 8-16
PREŢ: 285.000 lei - autoturisme
380.000 lei - utilitare

MODEL UTILITARE-MOTORINĂ	PREŢ	MODEL UTILITARE-BENZINĂ	PREŢ
Pick-up 1.9 D	5.320 €	Pick-up 1.6 i	4.400 €
Double cab 1.9 D	5.620 €	Double cab 1.6 i	4.700 €
Double cab 1.9 D	5.920 €	Double cab 1.6 i	5.000 €

(3236020)

Pentru informaţii vă rugăm să ne contactaţi la: 0257/278950, 0257/287838, 0744-618140

Reprezentanţă auto angajează în condiţii deosebite:

AGENT DE VÂNZĂRI AUTOVEHICULE

Cerinţe:
- studii superioare A.R. / economice;
- cunoştinţe PC;
- vechime în domeniu 1-3 ani;
- fără cazier judiciar;
- permis auto categoria B.

Se oferă:
- maşină de serviciu;
- telefon mobil;
- şcolarizare;
- pachet salarial deosebit de atractiv.

(C.A.)

Trimiteţi CV până în data de 01.03.2003 la fax: 0268 425.555 sau la adresa: Str. Mihai Viteazu 42 Braşov - pentru Autobrescia.

CAMERA DE COMERŢ ARAD

ORGANIZEAZĂ URMĂTOARELE CURSURI:

- Reglementările contabile aprobate prin O.M.F. 306/2002, aplicabile de la 01.01.2003, obligatorii pentru toţi agenţii economici (cu excepţia celor care întocmesc situaţiile financiare, conform O.M.F. 94/2001);
- Modul de întocmire a situaţiilor financiare pe anul 2002;
- Iniţiere în utilizarea calculatoarelor şi birotică (Windows, Word);
- Iniţiere în activitatea de referent resurse umane;
- Limbi străine (engleză, italiană, franceză, germană);
- Limba italiană pentru asistenţi medicali.

Informaţii suplimentare la sediul CCIA Arad
Str. Clośca nr. 5, camera 31, etajul 2,
Tel.: 20.88.07; 20.88.08

(C. 62)

TÂMPLĂRIE PVC cu GEAM TERMOPAN CALITATE GERMANĂ GEALAN Fenster-Systeme

ARAD, STR. CAIUS IACOB BL.R
FOSTUL Mag. CĂMINUL (lângă BANC POST)

Angajăm tineri pentru tâmplărie PVC

TELEFOANE 0257-256.899 0722-528.185

S.C. EURO STIL S.R.L.

angajează - cu contract de muncă:

AGENT DE VÂNZĂRI
Cerinţe:
- studii cel puţin medii (liceul cu diplomă de bacalaureat);
- aspect fizic plăcut şi îngrijit;

REPREZENTANT TEHNIC COMERCIAL în vânzări
Cerinţe:
- studii superioare (profil tehnic sau economic);
- cunoştinţe operare PC;
- cunoştinţe şi abilităţi de desen;

Pentru ambele posturi, experienţa în vânzări reprezintă un avantaj.

TÂMPLAR
Cerinţe: - experienţa în producerea mobilierului din PAL;

C.V.-ul va fi scris de mâna candidatului şi va fi însoţit de o fotografie.

C.V.-urile se depun la magazinul Euro Stil Arad - Complex Podgoria la d-ra Valentina Pocola, până în data de 22.02.2003.

(3912709)

Banca Comercială Română
Sucursala Judeţeană Arad

Persoane Fizice

Credite ipotecare în lei şi valută

Creditul ipotecar se acordă în lei şi valută persoanelor fizice:

- construirea, cumpărarea, reabilitarea (inclusiv modernizarea), consolidarea sau extinderea imobilelor cu destinaţie de locuinţe permanente, temporare sau case de vacanţă, cumpărarea de terenuri aflate în intravilan necesare construirii locuinţei
- efectuarea lucrărilor de viabilizare a terenului (asigurarea cu utilităţi necesare: electricitate, apă, canalizare, gaze, telefon)

Avantaj:
⇨ Nu se mai solicită garantarea creditului şi cu veniturile nete ale unor giranţi

Condiţii de acordare:
- Avans (resurse proprii): minim 25% din valoarea investiţiei
- termen de rambursare: minim 10 ani; maxim 15 ani
- dobânda este variabilă
- rata lunară totală (credit + dobânda) nu poate fi mai mare de 1/2 din veniturile nete lunare ale solicitantului
- forma de decontare: virament

Garanţii:
- ipoteca de rangul I asupra bunului imobiliar (teren şi construcţie) care face obiectul creditului, asigurat pentru riscuri generale la BCR Asigurări, cu cesionarea în favoarea băncii a drepturilor de încasat.
- veniturile nete lunare realizate de solicitant, soţul/soţia acestuia

(3235965)

Prin magazinele

SC BENDEA SRL

situate în Arad, B-dul Revoluţiei Nr. 26-30, tel. 231.853,
str. Liviu Rebreanu Nr. 68, tel. 250.905,
str. Eftimie Murgu colţ cu Pădurii, tel. 228.966
Program zilnic 9-17,00 Sâmbătă 9-13,00

Vinde la cele mai avantajoase preţuri:

- MATERIALE DE CONSTRUCŢII (ciment, var, BCA, rigips, oţel beton) membrane izolatoare, plasă rabitz, plasă gard, polistiren expandat plăci azbociment, cuie, sârmă
- TABLĂ zincată, cutată şi neagră şi decapată
- INSTALAŢII SANITARE şi ACCESORII PENTRU ÎNCĂLZIRE, vopsele şi adezivi, vată minerală
- BATERII IMPORT (Italia)
- CĂZI CU HIDROMASAJ, DULAPURI BAIE Elveţia
- CALORIFERE aluminiu, calorifere oţel, cazan pentru încălzire pe gaz, boilere electrice, boilere pe gaz.
- Toată gama de ŢEVI, FITINGURI şi GARNITURI
- PARCHET lamelar, lambriuri toate culorile
- FAIANŢĂ şi GRESIE diferite modele, culori
- TAVAN casetat AMS import Austria

Vânzări în 36 rate AVANS 0

(3235894)

S.C. MODA S.A. Cea mai cunoscută firmă cu tradiţie în domeniul confecţiilor din Arad

Arad, Str. Liviu Rebreanu nr. 86

Angajează
- CONFECŢIONERE la maşina de cusut
- TINERE NECALIFICATE care doresc să înveţe meseria de confecţioner

Asigură
- ▲ salarii atractive
- ▲ tichete masă
- ▲ condiţii de muncă deosebite într-un singur schimb
- ▲ asistenţă medicală la sediul unităţii
- ▲ alte avantaje: spor muncă grea, spor vechime, premii

Informaţii suplimentare la sediul unităţii sau telefon: 256.265 int. 120. (3235874)

PODELE LAMINATE

MATROS 2000 de la 155.000 lei/mp preţ fără tva

(3913855)

LAMBRIURI MDF şi PVC

la preţuri fără concurenţă

Tel.: 0257 / 349 888 , 0722 / 253 222
Arad, C. A. Vlaicu nr. 28-32
(înainte de stadionul UTA-fosta şcoală de şoferi)

Direcţia Generală a Finanţelor Publice a judeţului Arad

organizează licitaţie publică pentru vânzare în condiţiile Ordonanţei Guvernului nr. 128/1998 cu modificările ulterioare a unui număr de 4 autoturisme neînmatriculabile (pentru piese de schimb) la următoarele preţuri de strigare:

- FIAT CROMA/1991 - 48.000.000 lei
- Furgon FORD TRANSIT/1988 - 20.000.000 lei
- MAZDA 323/1988 - 15.000.000 lei
- BMW 3181/1984 - 25.500.000 lei

Autoturismele se găsesc depozitate în incinta DRV Arad şi SC Bodnărescu SRL Nădlac, unde pot fi vizionate în ziua de 26 februarie 2003 între orele 10-14.

Licitaţia se va organiza la sediul Direcţiei Generale a Finanţelor Publice a judeţului Arad, B-dul Revoluţiei nr. 77-79, în ziua de 27 februarie 2003 ora 9,00 camera 17.
Participarea la licitaţie este condiţionată de achitarea garanţiei de 10% din valoarea de pornire a licitaţiei, în contul 50053519704 Trezoreria Arad.
Pasul licitaţiei stabilit de comisie este cuprins în intervalul 5-20%.

Informaţii suplimentare la telefonul 0257/ 280633 int. 155.

(3236080)

WEST BANK S.A.
ARAD, B-dul Revoluției nr. 88
TELEFON: 284.888; FAX: 285.202
WESTERN UNION TRANSFER DE BANI ®
Cel mai rapid mod de a primi bani din toată lumea

ADEVĂRUL

Cotidian independent Arad

Anul XV, nr. 3841

Vineri, 21 februarie 2003 ● 16+8 pagini ● 5000 lei ● e-mail: adevarul@arad.ro; adv.pub@arad.ro

BRAT Publicație auditată în semestrul I 2002 — Tiraj mediu zilnic vândut: 30 531

ARIS
Partenerul întreprinzătorilor care se respectă
s.c. ARIS s.a. Arad
Calea Victoriei 33-35
Fax: 250.675
Tel: 256.488 257.337

CAZUL MEDINȚU

Cazul Medințu continuă să stârnească vâlvă în Arad, dar nu numai, arestarea sa fiind amplu mediatizată de mai toată presa română. Și aceasta pentru că ***foarte multă lume este curioasă să vadă până unde va merge Adrian Năstase cu promisa curățenie în partid.*** Iar deocamdată el pare să se țină de cuvânt, chit că o asemenea acțiune - oricât ai fi tu premier sau președinte de partid - nu este greu de bănuit, că întâmpină o foarte mare rezistență. Din o mie și unu de motive, dar în special din cauza jocurilor politice și a încrengăturii de interese care există în oricare partid, și cu atât mai mult în sânul celui aflat la Putere. Așa a fost și în guvernarea trecută - ***ba, spre a fi drepți până la capăt, uneori chiar mai rău*** - cu toate că actuala Opoziție nu recunoaște sau se face a fi uitat acest lucru. Oamenii însă n-au uitat, în fond de la pierderea Puterii de către fosta tripletă PNȚCD-PNL-PD nu au trecut decât doi ani și ceva, mult prea puțin pentru ca anumite lucruri să se fi uitat... Apropo de „curățenia" începută de către Adrian Năstase. Rămâne de văzut dacă el va merge, totuși, până la capăt cu curățenia. Sau dacă va fi lăsat să meargă până la capăt nefiind exclusă - conform unor variante - însăși schimbarea sa din fruntea partidului și implicit din funcția de premier dacă el insistă prea mult în această privință.

Revenind la cazul Medințu trebuie spus că el i-a luat prin surprindere pe toți, dar mai ales pe cei din conducerea locală a partidului. Sigur, ***acum după consumarea evenimentului, mulți se dau atotștiutori:*** păi sigur, era de așteptat, păi sigur, eu am tot spus că... etc. etc. Firește, că ***așa, la modul general, despre Medințu și afacerile lui știa și discuta tot Aradul.*** Și știa îndeosebi din ceea ce apăruse în presă, puțin, însă foarte puțin, pentru că Poliția și Procuratura - singurele instituții în măsură să spună ceva credibil - menținuseră o tăcere totală. De aici șocul arestării lui George Medințu. ***Oricum, acțiunea Parchetului Național Anticorupție a fost una profesionistă:*** pregătită din timp, și mai ales învăluită într-o discreție totală. De unde și situația oarecum absurdă creată la un moment dat: în vreme ce președintele organizației județene PSD, Dorel Popa declara în fața camerelor de luat vederi, după ieșirea de la discuțiile cu Adrian Năstase, că „la Arad nu sunt baroni și nici probleme deosebite", în aceeași vreme George Medințu, dădea cu subsemnatul la câteva sute de metri distanță de locul unde Dorel Popa acorda interviuri!

MIRCEA DORGOȘAN

(Continuare în pagina 5)

SURPRIZE, SURPRIZE...

● Gheorghiță Matiuț, avocatul lui George Medințu, a depus plângere împotriva ordonanței de arestare ● Directorul Băncii Carpatica din Timișoara, mituit de Medințu, a fost arestat ● Adrian Năstase era la curent cu situația omului de afaceri arădean

Pag. 4

S.C. MOBIL VENEZIA S.R.L.
execută la comandă
Bucătării
Dormitoare
Camere de zi și tineret
din materiale import
Telefon 0257-218.264
0722.777.361

Vindem
en-gros en-detail
gresie - faianță
stoc EUROGRESIA
Tel. 0722.272.298

Pag. 8

Consilierii municipali au hotărât

CONTRACTUL DINTRE CLM ȘI CENTURYMARC VA FI LUAT LA PURICAT

Foto: ONORIU FELEA

CEI ZECE CITITORI FIDELI „SELECȚIONAȚI" DE ANTRENORUL NUNWEILLER AU FOST PREMIAȚI, IERI, DE „ADEVĂRUL"

Pag. 4

Foto: MARCEL CANCIU

La peste trei ani de la cumpărare

„SIATRA PROD" - pe cale să piardă Combinatul Chimic cu „sprijinul" magistraților arădeni (I)

Pag. 8

TIM BERTRAND
TIMIȘOARA Str. Reșița nr. 23 A tel. 0256-218.908
ARAD Str. Cernei nr. 1 (fost Meținanu) 0257-214.143
Mobilă pentru casa și biroul tău
Ne pasă de confortul tău!
L3235631

INFOTON
Oferă
FAXURI
Siemens
1,5 milioane + TVA
garanție 12 luni
str. Eftimie Murgu, nr. 74-76, tel./fax: 281800
magazin:
str. Lucian Blaga, nr. 2-4, tel./fax: 281595

PARKTRONIC
Cel mai modern sistem de parcare din România
Modalități de plată:
- plata cu cardul reîncărcabil
- abonamente de o stradă pentru rezidenți și nerezidenți
- abonamentele pentru toate străzile
- tichete valabile o zi
Telverde gratuit
08008.09009
(C.P.)

ÎNCHIRIEZ SPAȚII PRODUCȚIE
500 m², 1000 m² , 1500 m² – cu toate utilitățile
TELEFOANE
272.812, 0721.269.706

Calendar

Astăzi, Soarele răsare la ora 7 și 9 minute și apune la ora 17 și 51 de minute.

Au trecut 51 de zile din acest an. Au mai rămas 314 de zile până în 2004.

Praznicul zilei: Biserica ortodoxă: Cuv. Timotei; Sf. Eustațiu, Ep. Antiohiei (Harți); **Biserica greco-catolică:** Cuv. Timotei și Eustațiu, patr. Antiohiei.

A venit barza!

La Arad: Rain Denis Valentin, **Lezan** Mădălina, **Onaca** Daniel Alin, **Boroica** Andrei, **Preda** Daniel Emanuel, **Kiss** Brigitte Beatrice, **Borlea** Alexandru.

Cinematografe

Dacia: Pe jumătate mort (SUA) 10; 12; 14; 16; 18; 20

Mureșul: Triplu X (SUA) 10; 12; 14; 16; 18

Arta: Omul păianjen (SUA) 15; 17,30; 20

Sala Mică: Victime colaterale (SUA) 15,30; 18,30

Progresul: Războiul lui Tom Hart (SUA) 15
Elicopter la pământ (SUA) 17
În județ
Ineu: Mașina timpului (SUA) 15; 17
Inamicul e aproape (SUA) 15; 17

Au plecat dintre noi

Tuș Ecaterina (1922); Mărginean Cornelia (1912); Cioara Moisă (1930); Meszar Terezia (1926); Barna Iustin (1931).

„Adevărul" vă ascultă

La telefonul dimineții, 280944, între orele 9,00 - 12,00

Ioan Kiss din Arad, cartierul Aurel Vlaicu își exprimă nemulțumirea față de aspectul drumurilor din municipiu. „Cum se poate ca pe drumurile din centrul orașului să existe asemenea gropi? Ce face primăria și administrația drumurilor? Nu mergi trei metri să nu dai peste o groapă. Ce facem dacă ni se defectează mașinile? Bine că plătim tot felul de taxe la Primărie. Unde se dus banii noștri, pentru că în orașul ăsta nu se vede nimic...".

Redactor de serviciu, **N.B.**

La telefonul după-amiezii, 280.003 între orele 15,00-18,00

M. I., taximetrist de meserie, e revoltat pe edilii Aradului pentru indiferența cu care au tratat în această iarnă drumurile înzăpezite. „La ultima zăpadă mai serioasă, în vreme ce în oraș circulația era «criminală» două pluguri curățau platoul de la Maranata. Era sâmbătă noaptea și a doua zi enoriașii veneau la slujbă și n-aveau unde să-și parcheze mașinile. Bătaie de joc la adresa arădenilor. Dar, noi suntem de vină că i-am votat" - a încheiat cititorul nostru.

Redactor de serviciu, **D. S.**

Asociația Crescătorilor de Porumbei și Păsări de Curte Arad
Str. I. Calvin nr. 15

Organizează

„EXPO" 2003

În zilele de 27-28 februarie și 1-2 martie 2003 la Casa Sindicatelor (Pădurice) unde vor participa cele mai frumoase rase pure de păsări de curte, porumbei și animale de blană.

Program de vizitare:
zilnic între orele 9⁰⁰-18⁰⁰ duminică 9⁰⁰-14⁰⁰

Vă așteptăm cu drag! **Comitetul de organizare**

Recital

Azi, 21 februarie, ora 10,00, în sala Teatrului de Stat Arad Tudor Gheorghe va susține recitalul extraordinar „Petrecerea cu taraf". Biletele s-au pus în vânzare la agenția T.S.A. Orar: 11-13 și 16-17,30.

Meteo

Vremea va fi rece. Cerul va fi temporar noros dar numai izolat va ninge slab. Vântul va sufla slab la moderat din sector nordic. În zonele de câmpie va fi ceață asociată cu depunere de chiciură.

Temp. max.: -5 la -2°C.
Temp. min.: -12 la -9°C.

UTILITARE

PIEȚE, TÂRGURI

Astăzi este zi de piață la Ineu, Lipova, Covăsânț, Mișca, Moneasa, Șepreuș, Șimand, Vladimirescu. Tot astăzi se organizează târguri săptămânale la Ineu, Șepreuș, Șimand.

Mâine, sâmbătă, vor avea loc târguri săptămânale la Felnac, Lipova, Pâncota, Hălmagiu și Moneasa, iar duminică, la Sântana și Vinga.

* Toate târgurile de animale rămân închise, cu excepția celui din Pâncota.

FARMACII DE SERVICIU

Farmacia **REMEDIUM** Arad, B-dul Revoluției nr. 52-54. Program luni-vineri: 7,30-20,00, sâmbătă 8,00-14,00. Telefon 233195.

Farmacia **LIBRO PHARMA** NON STOP, Calea Aurel Vlaicu 60-68 (lângă stadionul UTA) telefon 212.992.

Farmacia **TEAHAFARM** Arad, B-dul Revoluției nr. 65. Program: luni-vineri 8-21, sâmbătă 9-13. Telefon: 254.587.

Farmacia **„OMNIAFARM"**, Calea Aurel Vlaicu, Bl. Z28, cu program zilnic de la orele 8,00-22,00. Telefon 271724.

Farmacia **SENSI BLU, ARAD I** B-dul Revoluției nr. 43. Program non-stop, inclusiv sâmbătă și duminică. Telefon 254.527.

Farmacia **SENSI BLU ARAD II** B-dul Revoluției nr. 93. Program zilnic 8-22 - inclusiv sâmbăta și duminica. Telefon 214.955.

Farmacia **ELPIS PHARM** Micălaca, zona Piața Soarelui, str. Voinicilor, colț cu str. Păsunii, Bl. 193, sc. A, parter. Program: luni-vineri 8-20, sâmbătă 8,30-14. Tel: 259-619.

URGENȚE STOMATOLOGICE

Asigură Cabinetul din str. Crișan (în spate la Gionelli).

În zilele de sâmbătă și duminică, urgențe stomatologice asigură și cabinetul din B-dul Revoluției nr. 62, ap. 17, între orele 9,00-19,00. Telefon: 256665.

Cabinetul Stomatologic din Calea Victoriei nr. 7 A asigură zilnic urgențe, inclusiv sâmbăta, între orele 10-15. Telefon 095.565.622.

Cabinetul stomatologic din B-dul Revoluției nr. 95, etajul I, asigură urgențe, zilnic între orele 8-14, telefon 282184.

SANITAR-VETERINARE

Medic veterinar autorizat execut însămânțări artificiale la vaci, scroafe, cățele și consultații, tratamente la domiciliul clientului. Tel.: 0257-288.292 mobil 0724-267.723.

ÎNTRERUPERI DE CURENT

Vineri: Calea A. Vlaicu Bl. X12, Bl. B 1-3 (9-15).

ADMINISTRAȚIA FINANCIARĂ

Administrația Financiară a municipiului Arad: Asistență contribuabili (impozitul pe venitul global) - telefon 280633, 280733, int. 199 între orele 8,00 - 12,00. Informații mai pot fi obținute la adresa de web: www.finantearad.ro

ÎNREGISTRĂRI ÎN CAZ DE DECES

Biroul de Stare Civilă - decese face înregistrări după următorul program: sâmbătă și duminică, între orele 9,00-11,00. Tel. 281850.

TELEFON DE URGENȚĂ LA POLIȚIE: 955

Noul număr de centrală telefonică al I. J. P. (Inspectoratul Județean de Poliție) Arad: 207100.

HOROSCOP

Vineri, 21 februarie 2003

Berbec (21.03-20.04). Pentru a evita unele neînțelegeri cu colegii, ar trebui să fiți mai explicit. În felul acesta puteți evita discuțiile contradictorii.

Taur (21.04-20.05). Dacă aveți ceva de reparat în gospodărie, ar trebui să apelați la specialiști.

Gemeni (21.05-20.06). Pe plan profesional veți fi pus în situația de a vă rezolva singur problemele și de a găsi argumente solide pentru a vă susține punctul de vedere.

Rac (21.06.-22.07). Să nu vă fie teamă să vă spuneți deschis părerea unor persoane incomode.

Leu (23.07-22.08). Eforturile pe care le depuneți acum nu vor fi în zadar, din contră, roadele se vor arătat cât de curând.

Fecioara (23.08-22.09). Într-o situație dificilă partenerul dvs. vă va ajuta foarte mult.

Balanța (23.09-22.10). Este indicat să clarificați problemele financiare cât mai repede, mai ales că a venit momentul potrivit pentru a vă realiza un plan.

Scorpion (23.10-21.11). Dați dovadă de mai multă disciplină, deoarece numai în felul acesta veți putea judeca mai bine.

Săgetător (22.11-21.12). Nu încercați să refaceți un plan la care ați renunțat cu mult timp în urmă.

Capricorn (22.12-19.01). Nu refuzați o invitație care vi se face, chiar dacă vine la un moment nepotrivit.

Vărsător (20.01-20.02). Aveți o mulțime de probleme de rezolvat și nu reușiți să le faceți față. În primul rând ar trebui să le descălciți pe cele mai importante.

Pești (21.02-20.03). În relațiile cu partenerul ar fi indicat să vă înfrânați gelozia, deoarece nu are nici o bază solidă.

ADEVĂRUL
COTIDIAN INDEPENDENT ARAD
Editor: S.C. ADEVĂRUL Arad S.R.L.
COD FISCAL R 1681938 ● COD SICOMEX 19.604 ● CERTIFICAT J 02/1886 / 31 X 1991 ● COD SIRUES 020956601 ● ISSN 1220-7489

Redacția și administrația: 2900 Arad, Bd. Revoluției nr. 81. Telefoane: SECRETARIAT - 281802, fax 280655, 280625; ADMINISTRAȚIE - CONTABILITATE - 281797; MICA PUBLICITATE - 210775; MAREA PUBLICITATE - 280904; CLUBUL PRESEI - 280989.

Consiliul de administrație: președinte - **DOREL ZĂVOIANU,** telefon 281802, 280625; vicepreședinte - **MIRCEA DORGOȘAN,** telefon 281802, 280625; **membri: NICU COJOCARU,** telefon 280904; **MIRCEA CONTRAȘ,** telefon 280854, **LIZICA MIHUȚ,** telefon 280070, **ȘTEFAN TABUIA,** telefon 281855, **MIRCEA ȚIȘCĂ,** telefon 280904.

Colegiul de redacție: MIRCEA CONTRAȘ (redactor-șef); **MARCEL CANCIU** (șef secție foto), telefon **281701; ALEXANDRU CHEBELEU** (șef secție sport), telefon **281701; NICU COJOCARU** (șef secție publicitate) telefon/fax: **280904; GABRIELA GROZA** (secretar general de redacție), telefon **280854**; **VASILE FILIP** (șef secție cultură-învățământ-tineret), telefon **281855; 280003; IOAN IERCAN** (șef secție politică), telefon **280943; DORU SAVA** (șef secție social-economic), telefon **281738; ȘTEFAN TABUIA** (șef secție actualități), telefon **281855; 280003; DOREL ZĂVOIANU** (președinte al Consiliului de administrație), telefon **281802, 280625.**

Tiparul executat la S.C. MEDIAGRAF S.A. ARAD, str. Feleacului F.N., telefon 250902, fax 250920

„Adevărul" poate fi citit și pe Internet la adresa http://adevarul.arad.ro

Cursuri

Casa de cultură a municipiului Arad anunță deschiderea cursului de secretariat. Cursul va avea durata de trei luni și va cuprinde: limba engleză, limba italiană, limba germană, dactilografie și inițiere în operare PC. Se mai fac înscrieri la cursurile de coafură, cosmetică și calificare în profesia de disc-jokey. Înscrierile se fac zilnic la sediul instituției, din str. Gh. Lazăr nr. 1. Informații suplimentare la telefon 211.918, zilnic între orele 10-13.

Echipa de serviciu

Monica Ardelean
secretar de redacție

Bianca Felea, Ioan Leac, Adela Pop, Ramona Vidulescu
tehnoredactare computerizată

Doina Jurcă, Radu Romanescu, Aurica Telcian, Dacian Toduța
corectură

Cursul valutar*

– VALORI ÎNREGISTRATE IERI, 20 FEBRUARIE 2003

Denumirea valutei	BNR	BCR		BRD		Banca Transilvania		Banca Românească		Banca Romexterra	
		C	V	C	V	C	V	C	V	C	V
Euro	35163	34716	35516	34830	35220	34800	35250	34589	35297	34750	35250
Dolar S.U.A.	32652	32400	32750	32400	32700	32460	32690	32425	32855	32300	32800
Forint	143	134	147	137	145	140	143	-	-	-	-

La depozitul „Transilvania”

ROZĂTOARELE AU ATACAT BISCUIȚII

În ultimul timp, inspectorii Inspectoratului Sanitar de Stat (ISS) Arad au depistat că diverse produse expuse vânzării erau deteriorate. **„Paste făinoase, biscuiți și altele prezentau urme asemănătoare celor făcute de rozătoare, precum șoarecii. Comercianții ne-au spus de unde s-au aprovizionat și așa am ajuns la depozitul S.C. Transilvania General Import-Export”** - declară dr. mihai Țârcuș, șeful ISS Arad.

Controlul efectuat de către inspectorii sanitari la depozitul S.C. Transilvania General Import-Export SRL a confirmat cele constatate pe piață. Bunuri de peste 500 kg - biscuiți, eugenia, paste făinoase, băuturi răcoritoare - erau depozitate în condiții improprii, la dispoziția rozătoarelor.

Față de cele constatate, ISS a dispus amenajarea de urgență a unor spații corespunzătoare pentru depozitarea de produse alimentare. **„Am dispus efectuarea unor deratizări și bineînțeles am oprit de la consum cele 500 kg de produse pe care le-am confiscat”** - declară **dr. Țârcuș.**

În plus, S.C. Transilvania General Import-Export a fost sancționată cu o amendă de 80 milioane de lei.

C. T.

Protecția Civilă oferă 1 milion de lei

Talon Nr. 1

cititorilor ziarului „Adevărul”

● **Protecția Civilă în România a fost înființată prin Înaltul Decret Regal nr. 468/28.02.1933.**

Dacă decupați cele trei taloane din ziarul Adevărul și le trimiteți într-un plic la Biroul de Protecție Civilă Municipală Arad sau la ziarul „Adevărul”, aveți șansa de a fi fericitul câștigător al premiului de 1 milion de lei. Ultima zi de depunere - marți, 25.02.2003.

Nume: .....

Prenume: .....

Adresa: .....

Nr. tel: .....

După gratii

Polițiștii arădeni au introdus după gratii doi bărbați care au de ispășit pedeapsa pentru faptele săvârșite.

Borocsik Erwin-Andrei, de 34 de ani, din Pecica are de executat doi ani de închisoare pentru săvârșirea infracțiunii de furt.

Șase zile la răcoare

O condamnare mai rar întâlnită a primit Florea Constantin-Ciprian, de 25 de ani din Arad.

Acesta are de stat după gratii ȘASE ZILE. Închisoarea contravențională a primit-o pentru că a încălcat Legea 61/1991, privind ordinea și liniștea publică.

Țigări de contrabandă

La controlul specific executat la ieșirea din țară asupra unui vagon din compunerea Rapidului „Dacia”, polițiștii de frontieră și vameșii de la Curtici au descoperit 2.200 de pachete de țigări.

Cartușele de țigări erau ascunse în locuri „special amenajate”. Și nu exagerăm când spunem asta doarece ascunzătoarea a fost făcută după ce s-a decupat materialul de izolare din dușumeaua mai multor compartimente.

Pentru a reuși să scoată țigările de contrabandă din locașuri, a fost necesară decuplarea vagonului cu pricina din garnitură și trecerea lui pe o linie moartă.

„Nu a fost descoperit proprietarilor țigărilor, însă modalitatea de dosire a țigărilor indică faptul că acestea au fost ascunse înainte de atașarea vagonului în garnitura trenului. Țigările, în valoare totală de peste 77 de milioane de lei, au fost reținute de către organul vamal în vederea confiscării”, ne-a mai informat subinspectorul *Robert Iudt,* purtătorul de cuvânt al Inspectoratului județean al poliției de frontieră Arad.

N. OPREAN

Proiectul privind protejarea și dezvoltarea luncii Mureșului prinde viață

De astăzi își vor începe activitatea la Arad reprezentanții celor două firme de consultanță din Anglia și România care au câștigat licitația organizată de către Ministerul Dezvoltării și Prognozei în vederea demarării proiectului **„Protejarea și dezvoltarea râului Mureș”.** Cele două firme de consultanță vor colabora în evaluarea necesităților de achiziții, pentru elaborarea specificațiilor tehnice și a dosarului de ofertă pentru achiziționarea echipamentului de monitorizare (în valoare de 500.000 euro).

„De asemenea, cele două firme de consultanță urmează să pregătească și dosarul de ofertă pentru construcția unui centru de vizitare în pădurea Ceala, pentru îmbunătățirea și construirea a unor căi de acces în zonă și pentru construirea a două debarcadere”, declară **Alexandru Pârv**, directorul Direcției Silvice Arad.

Valoarea acestor lucrări care se vor finaliza la sfârșitul anului 2005 se ridică la suma totală de 1,6 milioane euro, iar beneficiarul și cofinanțatorul este Direcția Silvică Arad.

DAN ROMAN

Beat la volan

Un curticean s-a urcat beat criță la volan și a condus mașina prin Arad.

Boroaică Gheorghe, de 31 de ani, de loc din Curtici, a fost prins de către polițiștii de la circulație având o îmbibație alcoolică de 1,8 grame la mie.

Boroaică Gheorghe este cercetat în stare de libertate.

ITM popularizează noul Cod al Muncii

Noul Cod al Muncii, care va intra în vigoare la începutul lunii viitoare, prevede modificări substanțiale în relația angajator-angajat. Pentru a populariza cât mai rapid noul act normativ (Legea nr. 53/2003), Inspectoratul Teritorial de Muncă ITM Arad organizează o serie de dezbateri publice cu reprezentanții firmelor și cu comisiile de dialog social.

De asemenea, ITM acordă și persoanelor fizice posibilitatea de a se informa în legătură cu prevederile de muncă prin instituirea unui serviciu special pus la dispoziția publicului la sediul Inspectoratului din Arad, situat pe strada Episcopiei nr. 11-13.

C. T.

Urmare a articolului publicat în ziarul nostru de ieri 20.02.2003, „Universitatea de Vest «Vasile Goldiș» - Facultatea de Drept - promotoare a calității învățământului juridic”, dintr-o regretabilă eroare au fost anunțate 20 de locuri la cursurile de zi în loc de 200 de locuri.

Încălcarea Regulamentului circulației

Spiridon Iulian, de 27 de ani din Vladmirescu a fost prins de către agenții de circulație în timp ce conducea pe drumurile publice un autovehicul neînmatriculat și cu număr fals.

Roman Gheorghe, de 53 de ani, din Vârfurile este cercetat și el pentru încălcarea regimului circulației. Motul a fost prins în timp ce conduce un autovehicul cu remorcă, fără a avea permis de conducere corespunzător categoriei.

Pe șosele

Polițiștii rutieri au fost solicitați să întocmească 12 procese verbale de constatare a unor tamponări și au aplicat în ultimele 24 de ore 174 de sancțiuni contravenționale pentru nerespectarea prevederilor Regulamentului circulației. Valoarea totală a amenzilor se ridică la 51 de milioane de lei.

Polițiștii au mai reținut două certificate de înmatriculare pentru diverse defecțiuni tehnice depistate la mașini. De asemenea, au ridicat trei permise de conducere în vederea suspendării. Două dintre cele trei carnete au fost luate pentru conducere sub influența băuturilor alcoolice.

Șoferii care s-au urcat „afumați” la volan sunt **Balint Eugen,** de 43 de ani, cu auto AR-03-PJX și **Brânduș Flavius**, de 19 ani, cu auto AR-05-ZDK, ambii din Arad.

SURPRIZE... SURPRIZE ÎN CAZUL MEDINȚU

Avocatul lui Medințu a depus plângere împotriva ordonanței de arestare

Apărătorul lui Gheorghe Medințu - arestat de PNA la începutul săptămînii - a depus plîngere împotriva ordonanței de arestare emisă de procuror, acțiunea urmînd să fie judecată de Tribunalul Timiș.

Avocatul Gheorghiță Matiuț a declarat pentru MEDIAFAX că a depus plîngerea în cursul zilei de miercuri la Tribunalul Timiș deoarece "presupusa faptă a lui Gheorghe Medințu, din Arad, de dare a sumei de 3.000 de euro pentru un credit a avut loc la Timișoara". "Dacă legea s-ar respecta, Gheorghe Medințu ar trebui eliberat din lipsă de probe", a spus avocatul.

În legătură cu acuzațiile apărute în presă privind implicarea lui Medințu în asasinarea unor persoane, Matiuț a spus că acestea sunt "speculații și aberații". "Nu există nici un dosar privind implicarea în astfel de fapte, sunt simple speculații și aberații", a spus apărătorul lui Medințu.

Contactată de corespondentul MEDIAFAX, soția fostului vicepreședinte al PSD Arad a susținut că soțul ei este nevinovat.

"Sunt acuzații nefondate, iar legăturile cu anumite crime sunt invenții", a spus Andrenița Medințu. Aceasta a refuzat să dezvăluie dacă soțul ei mai este sau nu membru al PSD Arad și dacă scrisoarea de demisie prezentată de organizația locală a partidului este un fals sau nu. "Prefer să nu discut pe această temă", a spus soția lui Medințu.

Marți, surse apropiate lui Medințu și PSD Arad au declarat pentru MEDIAFAX că nu a fost depusă, pînă luni seara, nici o demisie la partid, iar anunțul președintelui organizației Dorel Popa potrivit căruia vicepreședintele a demisionat de vineri a avut menirea de a salva imaginea partidului.

La audierea lui Gheorghe Medințu a fost invitat și un apropiat al acestuia, Dan Gabriel Boric, care este directorul Petroserv Arad și patronul echipei de baschet masculin West Petrom Arad. Acesta a declarat pentru MEDIAFAX că a fost invitat la PNA doar în calitate de martor, și nu pentru audieri. "Nu am fost audiat de PNA, am fost invitat acolo ca martor. Nu doresc să comentez mai mult", a spus Boric. Acesta a recunoscut că este posibil să fie invitat în următoarele zile și la audieri, însă a refuzat să precizeze ce ar putea să-i intereseze pe procurorii PNA.

Gheorghe Medințu (40 de ani) este unul dintre cei mai cunoscuți oameni de afaceri din Arad, deținînd centre comerciale, un hotel, un restaurant, o stație de carburanți, afaceri în agricultură și derulînd un proiect de construire a unui cartier de lux la ieșirea din Arad. El a fost arestat de PNA în noaptea de luni spre marți, sub acuzațiile de luare și dare de mită și pentru nerespectarea destinațiilor creditelor pe care acesta le-a obținut.

Directorul sucursalei Timișoara a Băncii Carpatica a fost arestat

Directorul sucursalei Timișoara a Băncii Carpatica, Ilie Stana, a fost arestat, sub acuzația de luare de mită, informează Parchetul Național Anticorupție.

Ilie Stana a pretins suma de 3.000 de dolari de la fostul vicepreședinte PSD Arad, Gheorghe Medințu, promițîndu-i în schimbul banilor că îi va facilita obținerea unui credit de 30 de miliarde de lei de la Banca Carpatica, susține sursa citată.

PNA a emis, joi, pe numele lui Ilie Stana un mandat de arestare pentru 30 de zile.

Arestarea lui Stana survine celei a lui Medințu de luni noaptea, care este acuzat de mai multe fapte de corupție și pentru înșelăciune bancară.

Adrian Năstase era la curent cu situația lui George Medințu

Adrian Năstase a comentat, ieri, în conferința de presă care a avut ca temă discuțiile pe care conducerea centrală le-a avut cu filialele, cazul Medințu. Liderul PSD a declarat că știa că **„George Medințu era în atenția Parchetului și Poliției"** și că **„de aceea s-a respins propunerea de a-l numi prefect"**.

Conform informațiilor difuzate de agenția Mediafax, ziariștii prezenți l-au întrebat pe premier dacă PNA i-a comunicat despre lideri ai partidului care ar fi cercetați. Acesta a răspuns că partidul și PNA nu reprezintă „o societate mixtă" și că PNA nu este obligat să comunice sau să anunțe partidul în legătură cu declanșarea cercetărilor nici în cazul unor membri de partid. Potrivit președintelui PSD, o astfel de procedură era justificată înainte de '89. **„Acum avem situații în care observăm că unele acțiuni ale PNA se desfășoară în același timp cu discuțiile cu județele. Vreau să cred că discuțiile de aici influențează pozitiv și acțiunea PNA"**, a spus Năstase.

CEI ZECE CITITORI FIDELI „SELECȚIONAȚI" DE ANTRENORUL NUNWEILLER AU FOST PREMIAȚI, IERI, DE „ADEVĂRUL"

Sunt mai bine de șapte ani de când, lună de lună, ziarul „Adevărul" îi premiază, prin tragere la sorți, pe cei mai fideli dintre cititori: e vorba de abonați. Zece premii în valoare de un milion de lei fiecare ajung în fiecare lună în posesia celor mai constanți dintre cititorii noștri. Posibilitatea de a câștiga aceste premii se adaugă importantului avantaj de care beneficiază toți abonații - faptul că își asigură primirea, zi de zi, a cotidianului preferat la jumătate din prețul ziarului cumpărat de la chioșc în același interval de timp.

Pentru desemnarea câștigătorilor premiilor de fidelitate ale lunii februarie, invitat principal a fost domnul Radu Nunweiller, antrenorul echipei de fotbal UTA. Tragerea la sorți a avut loc luni, iar ieri cei zece abonați norocoși „selecționați" de cunoscutul om de fotbal au fost invitați la sediul redacției unde, într-un cadru festiv, le-au fost înmânate plicurile conținând câte 1.000.000 de lei. Cu acest prilej, cititorii ne-au împărtășit câteva dintre gândurile și opiniile lor legate de ziarul „Adevărul".

● **Vasile Evenciuc, Șagu:** „Ziarul îmi place, nu știu ce-aș putea să-i reproșez. Îl citesc tot, până la ultima pagină, aflu tot ce se întâmplă în județ, informațiile acoperă toate domeniile."

● **Matilda Varga, Arad:** „Suntem abonați - eu și soțul - de peste 20 de ani, citim mai ales agricultura și sportul, dar și horoscopul și celelalte rubrici. E prima oară când trimit talonul și primul câștig din viața mea."

● **Gheorghe Popa, Ineu:** „«Adevărul?» Un ziar echilibrat, echidistant, complet, un cotidian care ne arată realitatea așa cum este ea. Nici mai urâtă, nici mai frumoasă."

● **Bulboacă Iuliana, Curtici:** „Premiul câștigat a fost o surpriză. Cât privește ziarul, e pe gustul fiecărui membru din familie, îl citește și soacra, care are 80 de ani. Este o relaxare să-l citești..."

● **Rivera Măruşter, Arad:** „Câștig acum pentru a treia oară un premiu de fidelitate la dvs. Antrenorul Nunweiller mi-a adus noroc, mai ales că și numele meu e de fotbalist. Citesc pagina de sport - cu ea încep - apoi urmează, la rând, tot ziarul. Sunteți echilibrați, nu țineți partea nimănui."

● **Vioara Don, Arad:** „Ziarul ne vine la ora 6 dimineața și îl citim pe rând. Eu o fac de 40 de ani. Găsesc tot ce mă interesează, apreciez inclusiv rețeta culinară pe care o publicați zilnic."

● **Petru Lupea, Felnac:** „Ziarul îl apreciem, e complet, interesant, altfel nu ne-am abona. Îl citim cu toții: și eu, și ginerele, toată familia..."

● **Petru Ivuț, Sebiș:** „Sunt abonat de vreo 30 de ani la ziarul nostru local, citesc totul și e interesant. N-aș putea să vă bag ceva de vină..."

● **Maria Coman, Pâncota:** „Sunteți ziarul din care întreaga familie aflăm tot ceea ce ne interesează."

● **Tiberiu Zsiros, Arad:** „N-am câștigat niciodată nimic până acum. Bucuria mea este cu atât mai mare cu cât sunt utist înfocat. Citim în familie ziarul, ne place, suntem astfel informați. Toate paginile sunt interesante. Scrieți despre starea jalnică în care se găsește Aradul și e bine, vă propun să continuați. Milionul câștigat îmi prinde bine, băiatul termină liceul, sunt cheltuieli mari, așa că mă bucur."

M. CONTRAȘ
Foto: M.CANCIU

FACILITĂȚI PENTRU PLATA ENERGIEI TERMICE

Asociațiile de locatari vor putea opta pentru un sistem alternativ de plată a facturilor la energia termică, în tranșe lunare egale pe perioada unui an calendaristic, sau în tranșe lunare diferențiate, a anunțat, ieri, premierul Adrian Năstase.

În cazul variantei de plată în tranșe lunare diferențiate, pentru perioada noiembrie-martie va fi achitată o factură stabilită pe baza mediilor lunare pentru intervalul similar din anul anterior, urmînd ca diferența de plată să fie eșalonată pentru perioada martie-noiembrie.

O a treia variantă este cea utilizată în prezent, și anume plata lunară pe baza consumului efectiv din luna respectivă.

Guvernul a aprobat, în ședința de ieri, o ordonanță de urgență privind acordarea de ajutoare pentru încălzirea locuinței și a unor facilități la plata energiei termice pentru categoriile de populație cu situații financiare dificile.

"Fără a forța pe cineva să aleagă, am oferit posibilitatea unei eșalonări a plăților, folosind o medie decurgînd din consumul anului anterior", a spus Năstase.

Prin actul normativ aprobat ieri au fost stabilite noi valori ale ajutorului acordat pentru încălzirea locuinței cu energie termică furnizată în sistem centralizat, în funcție de venitul net mediu lunar pe membru de familie.

Astfel, pentru un venit net mediu lunar pe membru de familie de pînă la 750.000 lei se va acorda un ajutor de 1.656.000 lei pe o perioadă de cinci luni, în cazul în care s-a optat pentru un sistem diferențiat de plată a facturilor pentru încălzirea locuinței, sau de 690.000 lei, dacă s-a optat pentru plata în tranșe lunare egale pe perioada unui an calendaristic.

Pentru un venit net mediu lunar pe membru de familie cuprins între 750.001 lei și 1.000.000 lei, va fi acordat un ajutor de 1.080.000 lei, respectiv un ajutor lunar de 450.000 lei, iar pentru un venit cuprins între 1.000.001 și 1.250.000 lei, nivelul ajutorului se va ridica la 720.000 lei, respectiv la 300.000 lei.

Pentru un venit net mediu lunar pe membru de familie cuprins între 1.250.001 lei și 1.500.000 lei este prevăzut un ajutor de 480.000 lei, respectiv un ajutor lunar de 200.000 lei, iar pentru un venit cuprins între 1.500.001 lei și 1.750.000 lei s-a stabilit un ajutor în cuantum de 360.000 lei, respectiv de 150.000 lei.

Pentru un venit net mediu lunar pe membru de familie cuprins între 1.750.001 lei și 2.106.000 lei va fi acordat un ajutor de 240.000 lei, respectiv un ajutor lunar de 100.000 lei.

Pentru familiile și persoanele singure, cu venituri de pînă la 750.000 lei pe lună, ajutorul pentru încălzirea locuinței va fi majorat cu pînă la 20%, fără a depăși cheltuielile cu încălzirea și apa caldă menajeră confirmate de asociațiile de proprietari.

Conform actului normativ, ajutorul pentru încălzirea locuinței cu gaze naturale se va ridica la 550.000 lei pentru un venit net mediu lunar pe membru de familie de pînă la 1.053.000 lei, la 330.000 lei pentru un venit cuprins între 1.053.001 lei și 1.287.000 lei, și la 165.000 lei pentru un venit cuprins între 1.287.001 lei și 1.638.000 lei.

Familiile care utilizează pentru încălzirea locuinței lemne, cărbuni sau combustibili petrolieri vor beneficia în perioada sezonului rece de un ajutor lunar de 300.000 lei.

Ordonanța de urgență prevede și o serie de facilități acordate populației pentru plata energiei termice prin posibilitatea reducerii cu 10%, în perioada ianuarie-martie 2003, a sumelor facturate pe luna curentă la energie termică pentru familiile sau persoanele singure care au achitat integral și la termen obligațiile de plată a întreținerii. Această reducere va fi suportată din subvenția cuvenită pentru acoperirea diferențelor de preț și tarif la energia termică livrată populației.

Alte facilități au în vedere posibilitatea amînării plății penalităților facturate de furnizorul de energie termică pentru cei care vor achita facturile curente și sumele restante pînă la 31 martie 2003, posibilitatea scutirii de plata penalităților pentru persoanele care își achită în mod curent, pînă la 31 decembrie 2004, energia termică consumată, posibilitatea acordării unor ajutoare de urgență de la bugetul de stat în vederea stingerii datoriilor către distribuitorii de energie termică pentru unele din familiile și persoanele beneficiare ale ajutorului social care au restanțe la plata întreținerii.

"Dorim ca acest sistem să intre în funcțiune pentru luna februarie, pentru că s-a ajuns la situații aberante legate de costul devastator la încălzirea locuinței pentru anumite segmente ale populației", a spus Năstase.

El a afirmat că, din calculele efectuate de Guvern, rezultă că, după aplicarea acestui act normativ, ponderea cheltuielilor pentru încălzirea locuinței ar trebui să reprezinte aproximativ 11% pentru familiile beneficiare de ajutor social, în timp ce cheltuielile totale de întreținere s-ar ridica la circa 25% din veniturile totale ale acestor familii.

Efortul financiar bugetar pentru aplicarea măsurilor cuprinse în ordonanța de urgență aprobată ieri de Guvern este de circa 3.400 miliarde lei.

CEASUL AL DOISPREZECELEA

La întâlnirea de luni de la București, intră premierul A. Năstase însoțit de O. Cozmâncă, C. Gușă, I. Sârbu, M. Mitrea (ulterior au venit și Ș. Mihăilescu și V. Hrebenciuc) și se adresează direct delegației arădene: **„Ce-i cu Medințu, dă cu subsemnatul pe la Parchet și voi nu știți nimic? V-am spus să-l trageți pe linia moartă. Unii l-ați vrut chiar prefect".**

Coincidența arestării lui G. Medințu, vicepreședinte al Organizației Municipale Arad, și întâlnirea de la București nu e întâmplătoare. Dacă ar fi să acceptăm „sugestiile" din ziarul „Curentul" ar însemna să credem că prefectul Ungureanu ar fi vinovat de arestarea lui G. Medințu. Numai că domnul prefect a fost văzut în ultimele două luni în compania lui G. Medințu și o primă judecată ar fi că au fost împreună ca prieteni, și nu ca dușmani. Oricum, cineva a încercat să boicoteze întâlnirea de la București și a reușit.

Un lucru a fost clar la întâlnire: Cozmâncă a fost mai informat decât C. Gușă. De unde i-au parvenit lui Cozmâncă informațiile nu e greu de ghicit. De altfel, ultimul din delegația arădeană care a vorbit a fost prefectul care n-a iertat pe nimeni. De aceea, primarul Dorel Popa i-a retras prietenia în mod oficial cu ocazia Delegației Permanente de marți seara. Așadar, divorțul dintre primar și prefect este deja unul anunțat, ei rămânând totuși să colaboreze până la noi ordine. Care ordine ar putea să schimbe radical situația din partid. Să nu uităm că, atacat fiind de Rodica Borza în cadrul Delegației Permanente, prefectul a scăpat păsărica din gură: **„Dacă Bucureștiul mi-o cere, mă înscriu în partid și preiau conducerea organizației!"** Mai limpede decât așa nu se poate.

Problema e ce fel de organizație preia prefectul. Președintele (încă) organizației nu a fost până acum președinte. Partidul a fost condus de Rodica Borza în special și Edeleni Coloman în plan secund. Cred că acesta din urmă ar fi fost mult mai câștigat dacă și-ar fi limitat activitatea de partid la organizația municipală. Una peste alta, oricine va trebui să recunoască faptul că Edeleni Coloman s-a zbătut să facă ceva, a și reușit uneori, dar și-a asumat sarcini prea multe pentru posibilitățile sale.

Greșeala cea mai mare a președintelui Dorel Popa a fost când i-a dat mână liberă secretarului general Rodica Borza. Lipsită de experiență în munca de partid, de multe ori lipsită de maturitate în gestionarea unor situații delicate, Rodica Borza a greșit la rândul ei când a vrut să facă totul în partid. Nu a înțeles că munca în echipă este cea care se pretează în activismul de partid. PSD - am spus-o de atâtea ori - nu are o echipă. N-a făcut echipă Dorel Popa, n-a făcut nici Rodica Borza.

Mă întreb dacă Dorel Popa a realizat că e cam singur în partid și că Rodica Borza este doar o piesă și nu factotum. Dacă nu a înțeles acest lucru și dacă nu încearcă să-și încropească în jurul său o echipă, munca în partid va fi ca și până acum: zero, sau aproape de zero. Nu știu dacă acea comisie cu care a fost amenințat Dorel Popa va veni exact peste o lună, cert este însă că organizația arădeană este monitorizată, și nu numai de la București, ci și de la Arad. Nu mai există nici o îndoială că prefectul este unul dintre monitorii oficiali, pe lângă cei neoficiali care abia așteaptă să-l picteze pe Dorel Popa la București. Motivele de pictură le-a oferit cu prisosință chiar domnul primar.

Întrebarea este dacă organizația PSD Arad mai poate fi numită organizație și dacă președintele Dorel Popa are capacitatea ca din cioburi să facă un întreg. Ce ar însemna asta? Să-i limiteze drastic Rodicăi Borza atribuțiile strict la funcția pe care o deține, să adune în jurul său oameni capabili să facă muncă de partid, și i-aș aminti, printre alții, pe Parpală, Edeleni, Buzatu, Crăciun, Zoica, Remețan, Sabău (dar nu numai) și să formeze o echipă activă. Desigur, între cei amintiți mai sus există incompatibilități, dar Dorel Popa trebuia să caute și să găsească scopuri comune și interese comune. În alți termeni, asta se numește diplomație. Așa că Dorel Popa trebuie să-și pună la lucru creierul, rațiunea, și nu altceva. Cu altceva ajunge exact acolo unde vrea prefectul Dan Ungureanu, care, așa cum a declarat la Delegația Permanentă este gata să se „sacrifice" și să preia organizația. Și dacă este gata să se „sacrifice", nu va sta cu mâinile în sân, dacă și așa divorțul a fost pronunțat.

Ceea ce am scris aici nu sunt speculații sau scenarii. Sunt realități care s-au întâmplat și care s-au exprimat. Mă întreb dacă Dorel Popa s-a trezit la aceste realități măcar în ceasul al doisprezecelea.

I. IERCAN

Prin prezența lui Remeș și Roșca

ACȚIUNEA POPULARĂ ȘI-A EXPRIMAT BUNELE INTENȚII

Lăsând la o parte afluența de public la prezentarea Acțiunii Populare, făcută ieri în prezența foștilor demnitari Decebal Traian Remeș și Vlad Roșca, am constatat că nota generală a întrunirii a fost aceea a exprimării unor intenții bune ale inițiatorilor.

După cum a reieșit din spiciul lui Radu Ghidău, Acțiunea Populară nu s-a format ca rol distructiv, ci constructiv. Conform declarațiilor membrilor comitetului de inițiativă, Acțiunea Populară „reprezintă un posibil răspuns la situația actuală din România și la criza în care se află mișcarea de dreapta."

S-a subliniat faptul că, prin acțiunile sale, Acțiunea Populară nu dorește să intre în dispută sau să afecteze structuri politice existente: PNȚCD sau PNL.

Printre personalitățile locale (actuale sau foste), care au fost în prezidiu, i-am remarcat pe: Cristian Moisescu, Voicu Vătălău, Cristian Ilea, Petrică Horga și Gheorghe Laszlo.

În ceea ce îl privește pe Gheorghe Laszlo, ținem să precizăm că domnia sa este secretar executiv al PPC și a transmis salutul acestei formațiuni politice declarând: „Salut prezența fondatorilor Acțiunii Populare, care are curajul, ca și noi, să formeze o nouă structură politică de tip popular."

Consilierul PNȚCD, Petrică Horga a declarat: **„Am așteptat cu mult interes apariția Acțiunii Populare. Se simțea lipsa unui segment de dreapta puternic. Drept dovadă, mă regăsesc în această acțiune civică cu caracter politic"**, a concluzionat Horga.

Acțiunea Populară nu este un cimitir al elefanților

Decebal Traian Remeș, întrebat de redactorul ziarului „Adevărul", cum înțelege să contribuie la edificarea Acțiunii Populare, a întros-o ca la... București. **„Să privim situația din România. Singura mișcare de izbândă este dezvoltarea unei formațiuni de centru - dreapta. Liberalii au ghicit acest lucru și au tentative să intre pe curentul popular în Internaționala Creștin-Democrată și Populară. Eu cred că mă voi regăsi pe lista românilor."** Remeș a continuat pe tonul său caracteristic: **„UDMR face jocul în România, iar dl. Stolojan este un elefant politic".** Replicile lui Remeș au continuat pe acest ton, luându-i la rând pe liderii actualei puteri.

DANIEL ALBU

P. S. A fost încă o dată verificată rețeta conform căreia nici o întrunire publică, în Arad, nu poate să aibă loc dacă nu este conturbată de către Nicu Ieran. Ca de obicei, Nicu Ieran a protestat împotriva faptului că nimeni nu-l bagă în seamă și nimeni nu știe că este lider de partid.

În problema Parktronic

LIBERALII CER PNA-ului SĂ SE AUTOSESIZEZE

La conferința de presă de ieri a PNL, vicepreședinții Gavril Popescu, Mihai Calimente și Valentin Paul Neamț s-au arătat revoltați față de blocarea în continuare a roților de către Parktronic, în ciuda hotărârilor de modificare a regulamentului. Mihai Calimente a afirmat că PNL cere PNA-ului să se autosesizeze, pentru că este vorba despre „o afacere oneroasă, o escrocherie". Întrebat de către redactorul ziarului „Adevărul" dacă va fi înaintată o adresă oficială în acest sens, Calimente a răspuns: „Dacă va fi nevoie, vom face și o adresă oficială."

● *Consilierii opoziției mai acordă un răgaz Executivului*

Gavril Popescu a declarat că, în caz că la prima ședință ordinară a CLM nu se observă nici o „mișcare" în sensul aplicării celor hotărâte, va fi demarat proiectul de hotărâre privind rezilierea contractului. Întrebat dacă s-a discutat cu ceilalți consilieri din opoziție această „strategie", Popescu a răspuns afirmativ: „Am discutat acest aspect, dar nu am hotărât asupra unui termen limită."

● *„Perestroika" din sistemul sanitar*

Cristian Stragea și Mircea Vancu au criticat tendința de „naționalizare" a asigurărilor de sănătate. Stragea consideră că „peste sistemul sanitar s-a așternut pătura perestroikăi", centralizarea excesivă omorând din față orice inițiativă de modernizare.

● *Un drapel pentru „Piața Drapelului"*

În fața camerelor de luat vederi, Cornel Haristiade a desfășurat un drapel al României pe care organizația PNL îl va face cadou Primăriei, în scopul arborării în Piața Drapelului. ● Gavril Popescu a readus în discuție problema Pieței Soarelui, arătând că Primăria a pierdut procesul cu actualii „exploatatori". ● Punând cap la cap toate evenimentele de pe scena politică românească, Mihai Calimente a considerat că scăderea cu 12% a popularității partidului de guvernământ, reflectată în sondaje, este „mai mare decât ar fi dorit PSD-ul, dar mai mică decât ar fi fost normal, având în vedere (ne)realizările."

S. TODOCA

Invitația PSD a fost refuzată

UMANIȘTII ARĂDENI AȘTEAPTĂ REZULTATUL ÎNTÂLNIRII NĂSTASE-VOICULESCU

Partidul Umanist a solicitat o întâlnire la nivelul Delegațiilor Permanente a PUR și PSD, pentru a fi analizată situația respectării protocolului de alianță între cele două formațiuni.

Codruț Sereș, secretarul general al PUR, a declarat că în țară sunt nemulțumiri **„legate de tratamentul arogant și discreționar afișat de PSD în relația cu PUR"**, dând ca exemplu filialele din Arad și Constanța, care au renunțat la colaborare și cer ruperea protocolului pe plan național. Secretarul general a dat citire unuia dintre motivele care a făcut ca filiala umanistă arădeană să rupă acest protocol: **„Doamna Lia Ardelean, președintele PUR Arad, a spus că gestul a fost o urmare firească a tratamentului la care au fost supuși cei de acolo. Mai mult, este normală poziția lor, conform căreia nu trebuie să fim parte din protocol doar pentru a nu critica greșelile aliatului nostru".**

Sereș susține, înaintea întâlnirii care va avea loc între Adrian Năstase și Dan Voiculescu: **„Vrem să fim tratați ca parteneri. Într-un parteneriat nu contează dacă unul dintre parteneri este mic, atâta vreme cât ideile prezentate de acesta sunt coerente și de substanță".**

În ceea ce privește situația de la Arad, cum pesediștii i-au invitat pe umaniști la discuții, pentru a fi analizată întreaga situație, Lia Ardelean, președintele PUR a spus că doresc să aștepte întâlnirea de la București. **„Apoi vom discuta pe plan local"** a conchis liderul umanist.

ALIN OLTEANU

CAZUL MEDINȚU

(Urmare din pagina 1)

S-a spus de către unii că Dorel Popa era la curent la ora respectivă cu „săltarea" lui George Medințu de către inspectorii Parchetului Național Anticorupție, *lucru care ni se pare total improbabil. Pentru că nu știu care politician și-ar da în așa hal - și în fața întregii țări! - cu stângul în dreptul, nerecunoscând ceea ce era evident că nu mai poate fi ținut ascuns.* Ba, dimpotrivă, într-un asemenea caz, oricare politician dacă ar fi știut ceva ar fi făcut exact invers, adică ar fi bătut monedă pe el - cât ar fi putut! - nelăsând să-i scape un astfel de prilej mai ales că el se afla și în fața camerelor de luat vederi. Nu, *în mod sigur, Dorel Popa n-a cunoscut nimic despre întâmplarea cu Medințu, și el ca și întreg Aradul - inclusiv lumea politică - fiind luați prin surprindere de ceea ce a urmat,* o dovadă - repetăm - a profesionalismului cu care PNA-ul a acționat în acest caz. Firește că cercetările sunt abia la început și probabil că pe parcurs vor apărea multe surprize, dar personal mă intrigă un anume „amănunt" în comunicatul Parchetului Național Anticorupție dat publicității imediat după arestarea lui George Medințu. Și anume cel cu așa-zisa dare de mită către un director de bancă, mită însemnând „fabuloasa" sumă de 3.000 de Euro!

Nu știu ce salariu are un director de bancă - *bănuiesc că, oricum, nu salariul minim pe economie!* - dar mi se pare că o „mită" de 3.000 de Euro este, totuși, puțin... jignitoare pentru el! Poate că greșesc, dar nu știu de ce cred eu că un director de bancă - dacă e s-o facă! - nu se „demite", cum se zice popular, cu 3.000 de Euro! În al doilea rând, în 99,99% din cazuri darea de mită se realizează într-un singur fel: prin flagrant. Or, comunicatul PNA nu spune nimic despre un asemenea lucru, ulterior zvonindu-se că, totuși, ar fi existat un flagrant... acum două luni de zile! Cine poate să creadă așa ceva, este greu de imaginat. În primul rând pentru că *un flagrant este prin definiție ceva care se petrece acum și pentru un scop imediat,* nu organizezi un flagrant despre al cărui rezultat vorbești doar peste ... două luni! De ce nu a fost arestat atunci George Medințu și pentru ce s-a mai așteptat două luni de zile? Ca să nu mai pomenim și de faptul că în atâta amar de vreme este greu de presupus că un flagrant putea fi ținut secret, că despre el nu ar fi vorbit unul sau altul. De aceea, subliniem încă o dată, chestia cu darea de mită din comunicat ni se pare tare dubioasă.

Oricum, ce va fi om trăi și om vidé, cum zice moldoveanul. Om vidé *ce va urma,* George Medințu *putând trage după el* - dacă este așa cum se zvonește - *o serie de „capete" sus-puse.* Totul depinde de el: de cât este dispus să vorbească. Sau de cât de forțat va fi să vorbească, în ambele cazuri însă povestea lui putându-se termina cu „cântec". Pentru destui. Care sunt aceia? Vom afla, sperăm, curând.

La Universitatea „Vasile Goldiș"

COLEGIUL DE SILVICULTURĂ ȘI CINEGETICĂ, o ofertă universitară incitantă

- dialog cu dl. director de studii conf. univ. dr. ing. Corneliu Maior

– Domnule director, care este explicația succesului acestui Colegiu silvic într-o Universitate de tip antreprenorial?

– Am dorit încă de la proiectarea Curriculei academice să avem în vedere diversificarea ofertei pe piața forței de muncă, schimbările în structura de proprietate a pădurilor. Astfel, absolvenții noștri pot lucra nu numai în structura Regiei Naționale a Pădurilor ci și în exploatări forestiere, topografie, cinegetică, protecția mediului, arhitectură peisajeră. Titulatura viitorului specialist este inginer-colegian și ne străduim să oferim un învățământ performant cu tentă aplicativă certă.

– Care sunt argumentele dvs. privind calitatea actului de învățământ?

– Aș începe cu calitatea deosebită a corpului de profesori și conferențiari universitari. Menționez doar câteva personalități din elita învățământului silvic românesc: prof. univ. dr. ing. Ion Florescu, prof. univ. dr. ing. Nicolae Donită, prof. univ. dr. ing. Dumitru Târziu, prof. univ. dr. Victor Buz, conf. univ. dr. ing. Johann Kruch. În premieră suntem onorați și de prestația academică elevată a unor colegi de la Facultatea de Silvicultură din Șopron - Ungaria.

Baza materială este una de excepție cuprinzând și Grădina botanică universitară Macea, Stațiunea de cercetări Socodor, baza de practică Izoi-Moneasa din Munții Codru Moma.

– Domnule director, este o certitudine că cinegetica reprezintă un punct de atracție deosebit pentru tineri. Vă rugăm să explicați în ce constă pasul de la pasiune la profesie în domeniul cinegetic.

– Absolvenții noștri sunt manageri în domeniul cinegetic și salmonicol. Partea sportivă este completată la noi cu solide cunoștințe privind anatomia vânatului, etologia sa, amenajarea fondurilor de vânătoare și pescuit, genetică și selecție, patologia animalelor etc.

– În final vă rog să oferiți tinerilor (și nu numai) amănunte privind modul în care pot cunoaște oferta globală a acestui Colegiu Silvic.

– Îi rog să ne viziteze la sediul nostru din str. Liviu Rebreanu nr. 91-93 din Arad, telefon/fax 0257-228622. Noi am inițiat „Zile ale porților deschise" când Colegiul și întreaga bază didactico-materială este vizitabilă.

Pe prietenii noștri și viitorii studenți îi rog să nu uite că pădurea românească a avut în decursul secolelor un rol major în istoria noastră așa că, poate mai mult decât în alte profesiuni, în silvicultură componenta sufletească este una majoră. Acel „codru frate cu românul" este etern valabil.

A consemnat VASILE FILIP

MEDICII DE FAMILIE AU ÎNCEPUT SEMNAREA CONTRACTULUI CU CASA

De două zile, Casa de Asigurări de Sănătate a început să semneze contractele pe acest an, atât cu medicii de familie, cât și cu medicii specialiști. „Am făcut în prealabil ședințe de instruire, am discutat cu medicii. În esență, în noul contract nu sunt modificări față de cel de anul trecut", spune directorul general al CAS Arad, dr. Gheorghe Domșa. Medicii sunt chemați la Casă în grupuri de 15 - 20, iar semnarea, efectiv, a contractului, nu durează mult deoarece ei cunosc în mare prevederile actului.

Domșa spune că până acum nu au existat refuzuri din partea medicilor și crede că nu vor fi cazuri de nesemnare a contractului, chiar dacă unii medici nu sunt de acord cu noul contract. „Nemulțumiri sunt de ambele părți, dar nu de asemenea manieră ca să nu fie semnate contractele. Eu cred că la 1 martie vom termina de semnat toate contractele, și cu medicii de familie, și cu cei specialiști", adaugă directorul general al CAS Arad. În județul nostru sunt 285 de medici de familie.

Reamintim că aceștia și-au declarat în mai multe rânduri nemulțumirea, spunând că nu sunt de acord cu prevederile noului contract, prin care valoarea punctului pentru fiecare pacient înscris pe listă a scăzut cu 500 de lei, și că nu vor semna contractul. Problema semnării contractului pe 2003 a declanșat un adevărat scandal printre medicii de familie arădeni, mai ales după ce președintele Asociației Medicilor de Familie din Arad, dr. Nicolae Nedea, a declarat presei că medicii vor semna, totuși, contractul. Ei au cerut atunci înlocuirea președintelui AMFA, însă în cadrul adunării asociației, ce s-a ținut săptămâna trecută, nimeni n-a adus în discuție această problemă, iar Nedea a rămas în funcție. De asemenea, doar trei medici au mai susținut că nu vor semna contractul cu Casa, după ce cu câteva săptămâni înainte aproape toți aveau „un cui" împotriva semnării contractului.

GERLINDE KNAP

Sancționați pentru lene

Mai mulți arădeni au fost sancționați de către gardienii publici pentru că nu au îndepărtat zăpada de pe spațiile din fața gospodăriilor. Astfel au fost amendați cu câte 200 de mii de lei, fiecare dintre patronii societăților: „Fabrena S.R.L., Tehnodomus S.A.. Cu amenzi cuprinse între 200 și 400 mii lei au fost sancționate firmele: S.C. Medica M3 de pe strada Coposu, nr. 2C, S.C. Gelsor S.A. de pe strada Coposu.

Saveta Kelemen de pe strada Progresului, nr. 58, Ovidiu Popescu de pe strada Poetului, bloc P1, Elisabeta Novacovici, strada Kogălniceanu, nr. 18, Luminița Borza de pe strada I.Stamatian, bloc 362; Ioan Coșer, strada Războieni nr. 1, au fost nevoiți să scoată din buzunare câte un milion de lei fiecare.

N. BODRAN

ÎN PLIN IMPAS

Accente

În viață totul se contabilizează, faptele bune într-un cont, cele rele într-altul, iar periodic se face bilanțul. Ni-l facem singuri, dacă avem o sănătate a conștiinței. Și ar trebui s-o avem, pentru că oricum bilanțul acesta ni-l fac și cei din jurul nostru. Nimeni nu scapă de el, nimeni nu poate ascunde erori și, dacă e cazul, fărădelegi. Așa cum nu există crimă perfectă, la fel nu există încă alibiul perfect pentru a ne ascunde erorile, fărădelegile, răutățile, patimile, orgoliile. Inevitabil vine o zi a bilanțului, o zi în care radiografia personalității noastre trece din mână în mână.

Aproape de acest moment al adevărului se află și domnul Dorel Popa. Suntem convinși că în anul 2000 domnia sa și-a văzut altfel traseul și finișul. Mai credem că a pornit la drum cu o mare dorință de a se afirma, de a fi aplaudat de arădeni. Într-un cuvânt, era pus pe fapte mari. Că așa stau lucrurile se vede și din proiectele în care s-a lansat și pe care și le-a asumat. Există însă un adagiu care, din păcate, i se potrivește în bună măsură și primarului Dorel Popa, cum că „drumul spre lad este pavat adesea cu bune intenții". Fiindcă ce altceva am putea spune dacă privim în urmă, la toți acești trei ani de administrație a echipei Popa în Arad? Predomină eșecurile. Și nu e doar atât. În urma primarului nostru au răsărit nemulțumiri justificate în rândul arădenilor, s-au instaurat neîncrederea, sentimentul că domnul Dorel Popa nu este administratorul pe care-l credeau, că domnia sa dă impresia unui om pripit, necumpănit, asemenea unuia care se aruncă într-un bazin fără să se asigure dacă în acel bazin este apă. N-o să-i contabilizăm aici eșecurile, n-o să facem pomelnicul nemulțumirilor. Presa arădeană le-a contabilizat atât de mult și de bine încât le știu până și țâncii.

Dar domnul Dorel Popa nu este la bilanț doar ca primar. Dumnealui este și om politic (deși în 2000 se angaja în fața electoratului să nu devină membrul vreunui partid). Acum este „number one", în plan local, al partidului de guvernământ. Ei bine, în ce privește politica, nu mai putem fi atât de siguri că domnul Popa a pornit la drum doar cu bună-credință. Sunt destule semne, gesturi, fapte care te duc cu gândul la o dorință de răfuială, de plătit polițe care a premers preluarea șefiei organizației locale a PSD. Să zicem însă că este doar o impresie a noastră. Oricum ar fi, președintele Dorel Popa se află într-o postură dificilă și în plan politic. Adrian Năstase și echipa de pesediști care i-au strecurat munca prin „filtrul" de la București, zilele acestea, n-au avut cu ce să-l laude. Dimpotrivă. Ca să nu mai amintim cât de grea a fost lovitura primită prin arestarea vicepreședintelui său chiar în momentul în care asigura „Centrul" de curățenia morală a PSD-ului arădean.

Accente

Dorel Popa, primarul și președintele, se află în dificultate. Iată, țărăniștii strâng semnături de la cetățeni ca să-l înlăture din funcție. Suntem convinși că nu asta și-a dorit (cine și-ar dori să eșueze!), dar uite că rezultatele îi sunt potrivnice. De ce? Am putea încerca un răspuns, dar nu ne-ar folosi la nimic. Mai de folos ar fi dacă acest „de ce?" l-ar frământa pe domnul Dorel Popa și, peste toate, dacă ar găsi luciditatea, detașarea, onestitatea absolut necesare unui răspuns sincer și valid. De l-ar găsi și dacă l-ar folosi ca leac, atunci ar putea încerca să schimbe bilanțul de astăzi, pentru că mai are un an și un trimestru în față. Dacă nu...

TRISTAN MIHUȚA

„RĂZBOI TOTAL ÎMPOTRIVA CORUPȚIEI ÎN ROMÂNIA"

Lucrarea document elaborată de Comisia pentru Cercetarea Abuzurilor, Corupției și pentru Petiții din Camera Deputaților, apărută la începutul acestui an, probează cu documente oficiale rezultatul concluziilor comisiei, după un efort de peste doi ani de cercetări, verificări aprofundate, expertize, audieri de persoane, consultări cu organe specializate ale Statului etc. un caz mult mediatizat: falimentul premeditat și lichidarea prin jaf a unei Bănci românești - respectiv Banca Internațională a Religiilor.

Prezentarea acestui caz notoriu de corupție instituționalizată și crimă organizată, de către un grup de interese, organizat pe principii cu adevărat mafiote care a reușit să penetreze structuri de stat la diferite nivele și să controleze instanțe judecătorești cărora le comandau efectiv soluțiile în dosarele în care era interesat, vine să demonstreze că falimentarea și distrugerea altor Bănci românești au făcut parte dintr-un abil scenariu menit să distrugă sistemul bancar românesc, să submineze chiar economia națională.

În mod sigur apariția acestei lucrări a fost stimulată și de cuvântarea Președintelui României, domnul Ion Iliescu, din 19 Decembrie 2002, în fața Camerelor reunite ale Parlamentului, în care a abordat cu o fermitate demnă de cele mai înalte elogii fenomenul corupției, făcând un adevărat și dur rechizitoriu la adresa acelor politicieni implicați în flagelul corupției ce a cuprins societatea românească, calificând starea de fapt ca fiind un **„capitalism de cumetrie"** și subliniind necesitatea unei **„terapii de șoc"** pentru eradicarea corupției.

Și mai cred un lucru: predicția prof. univ. dr. Radu Ciuceanu, președintele Comisiei pentru cercetarea Abuzurilor, Corupției și pentru Petiții din Camera Deputaților care, cu doar două zile în urmă, în 17 decembrie 2002, prezenta într-un mod detaliat și foarte concret cazul notoriu de crimă organizată și corupție instituționalizată - dosarul BIR - devenit de notorietate, mai ales prin arestarea, în flagrant, a consilierului guvernamental Fănel Păvălache.

Deși n-a fost elaborată pentru marele public, cu toate că merita cu prisosință, lucrarea de care vorbim se adresează în primul rând parlamentarilor, demnitarilor din guvern, dar nu numai, și poate tocmai de aceea nu este tipărită la o editură ci doar multiplicată prin efort propriu. Cu toate acestea ea a fost difuzată președintelui țării, primului ministru, membrilor guvernului, altor reprezentanți ai organismelor statului, Procuratură, Justiție, diferitelor ambasade din Capitală, acționarilor BIR, mass-media și nu în ultimul rând Curții Europene a Drepturilor Omului, de la Strasbourg, instanță unde Statul Român a fost dat în judecată de către reprezentanții acționarilor români și străini ai BIR pentru că n-au putut beneficia de procese echitabile în România solicitând despăgubiri de peste 100 de milioane dolari.

Trebuie făcută precizarea că membrii Comisiei pentru Cercetarea Abuzurilor, Corupției și pentru Petiții care au cercetat cazul BIR au făcut eforturi pentru a evita ajungerea la CEDO, și documentele existente în lucrare confirmă acest lucru, dar fiind epuizate toate fazele de judecată n-au mai putut face nimic!

„Război total împotriva corupției în România" este un document acuzator la adresa unor structuri esențiale ale Statului Român care n-au reușit să se detașeze de influențele malefice ale corupției și birocratismului. Lucrarea cuprinde dovezi, expertize contabile, documentele, chiar și ale lichidatorului, declarații care demonstrează că BIR nu era în situația de a fi declarată în faliment, sau putea fi ajutată cu un credit de BNR, că au fost cheltuite din fondurile BIR de către lichidator sute de milioane de lei sub formă de salarii, comisioane, bonusuri, că cei care lichidau BIR n-au avut o sentință judecătorească în acest sens, că însăși cererea BNR de lichidare n-a fost legală, fiind semnată de o persoană care nu avea calitatea de guvernator al BNR...

Sigur, pe unii nu i-a bucurat dezvăluirea acestor dovezi. Ce se desprinde însă din **„Război total împotriva corupției în România"** este încrederea autorilor în tânăra instituție Parchetul Național Anticorupție de a duce până la capăt cercetările iar cei vinovați să răspundă.

Poate tocmai de aceea autorul coordonator al acestei lucrări dl. prof. univ. dr. **Radu Ciuceanu**, președintele comisiei pentru Cercetarea Abuzurilor, Corupției și pentru Petiții din Camera Deputaților a găsit de cuviință să se adreseze din nou în 11 feb. 2003, printr-o declarație politică, în fața plenului Camerei Deputaților.

„Război total împotriva corupției în România" este o lucrare document ce trebuie studiată, nu citită. Ea apare într-un moment crucial, aș putea spune, pentru ca societatea românească, clasa politică aflată la putere să facă dovada voinței că dorește să demonstreze că acționează concret pentru diminuarea și eradicarea corupției în România. Altfel, se va compromite total!

ROMULUS POPESCU

Istoricul Adrian Cioroianu - la Arad

CIVILIZAȚIA DE TIP OCCIDENTAL VA RĂMÂNE UN SPAȚIU AL SOLIDARITĂȚII

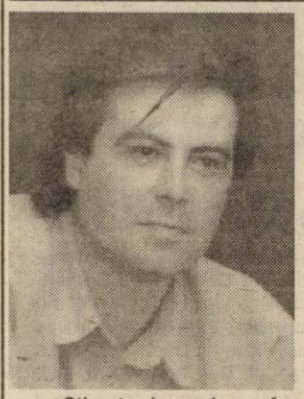

La invitația Consiliului Județean și a Centrului Cultural astăzi, la Arad, se află dr. Adrian Cioroianu, lector universitar la Facultatea de Istorie din cadrul Universității București, remarcabilă personalitate a vieții cultural-științifice românești, distinsă prezență în presă, pe teme politice și de istorie.

Așa cum am amintit în numărul precedent al ziarului nostru, tot în cursul zilei de astăzi, ora 18, în sala mare a Palatului Administrativ, distinsul oaspete își va lansa volumul „Focul ascuns în piatră".

– Stimate domnule profesor Adrian Cioroianu, de ce ați ales municipiul nostru, aflat atât de departe de București, pentru lansarea volumului „Focul ascuns în piatră"?

– Nu tot ce este departe de București este și în afara atenției. În opinia mea, provincia României este foarte importantă - inclusiv din punct de vedere cultural. O spun ca „provincial" eu însumi: în interesul acestei țări este ca Bucureștiul să nu fie dominant, să nu ne sufoce cu „singularitatea" lui. Vin la Arad cu această carte - așa cum m-am dus și la Iași, Galați, Târgoviște sau Turnu Severin - cu dragoste, curiozitate și cu o anumită complicitate față de cei care mai cred în valoarea ideilor.

– În ultimul deceniu v-ați făcut cunoscut ca istoric nonconformist, polemist redutabil și, în egală măsură, ca analist politic lucid. După părerea dvs., ce loc ocupă Aradul în istoria Revoluției din decembrie 1989?

– Nu pot face clasificări în privința orașelor, în legătură cu Decembrie 1989. Nu m-am ocupat de acest fragment de istorie recentă. Totuși, pot spune că Aradul - precum Timișoara vecină, la altă scară - a fost unul dintre spațiile, fizice și simbolice, unei mișcări revoluționare reale. Istoria aceasta urmează să fie scrisă.

– A făcut valuri înregimentarea dvs. politică: de ce v-ați înscris în PNL?

Dr. Cioroianu s-a născut la 5 ianuarie 1967, la Craiova, unde a urmat cursurile Liceului „Elena Cuza". În anul 1993 a finalizat studiile universitare ale Facultății de Istorie din București, cu specializarea în Istoria contemporană a României.

Anul trecut, la început de toamnă, și-a susținut doctoratul în istorie la Universitatea „Javal" din Quebec, Canada.

A participat la congrese, colocvii și conferințe pe teme de istorie în Franța, Olanda și Germania, a publicat studii și articole în reviste de specialitate din țară și străinătate. Redactor și editorialist la diverse publicații, realizator al emisiunii Ora de istorie (Realitatea TV), din septembrie 2002 este membru al Partidului Național Liberal, consilier pe probleme de politică al președintelui Theodor Stolojan.

– M-am înscris în PNL pentru că, pur și simplu, cred în valorile liberale, cred în proiectul liberal pentru viitorul acestei țări și, în egală măsură, prețuiesc tradiția și istoria liberalismului românesc. În ultimii ani, cu excepția PRM și UDMR, am fost „curtat" de toate partidele importante. Omenește vorbind, orgoliul meu a fost satisfăcut. Dar am intrat în PNL, eu însumi considerându-mă liberal.

– Ce ar trebui să facă liberalii pentru a ajunge la guvernare?

– Trebuie să promită puțin și numai ce pot să facă, să-și respecte promisiunile și, mai ales, să nu facă de două ori aceeași greșeală. Apoi, strict tehnic vorbind, trebuie să fie mai harnici în privința răspândirii mesajului liberal. Degeaba un program poate fi bun, dacă el nu este cunoscut ca atare. Liberalii au încă de câștigat o bună parte din România: spațiul rural, mai cu seamă. Este fals că liberalismul ar fi o politică pentru orașe sau pentru elită. În opinia mea, un adevărat țăran român, harnic și activ, este parte a elitei în lumea lui. Mesajul nostru trebuie să ajungă la el.

– Pe plan extern, am ajuns între ciocanul american și nicovala franco-germană; cum ar fi mai bine pentru România - alături de fratele Chirac, sau de prietenul Bush?

– România este și va rămâne o țară europeană. Deocamdată divergențele dintre Europa și SUA nu ne privesc în mod direct. Admonestările președintelui francez Chirac nu sunt dramatice. Cred că partea europeană a NATO trece printr-o criză conjuncturală de identitate, dar pe termen lung, civilizația de tip occidental va rămâne un spațiu al solidarității. Spațiu în care va fi și România. Noi am așteptat mult de la Europa. Dacă unele dintre aceste lucruri ne vin acum de la America nu mă deranjează.

– Știați că în Arad sunteți foarte stimat și admirat?

– Aprecierea arădenilor, atâta câtă e, pentru mine este onorantă. Mă va emoționa puțin, dar sper să nu se vadă foarte mult acest lucru. Am un scurt mesaj pentru cei cu care mă voi întâlni: vremurile grele trec, oamenii grei rămân. Să rămânem și noi.

– Vă mulțumesc în numele cititorilor și al meu personal.

ȘTEFAN TABUIA

ÎNTÂLNIRE A INSPECTORILOR ȘCOLARI GENERALI DIN 15 JUDEȚE

● la întâlnire participă responsabili din cadrul MEC ● în cursul zilei de azi este așteptată și dna ministru Ecaterina Andronescu

În aceste zile, Aradul este gazda unui program de training la care participă 15 inspectori din 15 județe ale țării - Dolj, Gorj, Mehedinți, Olt, Vâlcea, Argeș, Călărași, Dâmbovița, Giurgiu, Ialomița, Prahova, Teleorman, Ilfov, municipiul București și Arad. Discuțiile se vor axa pe teme de împortanță națională privind învățământul preuniversitar, cum ar fi noile programe de finanțare externă, programele de reabilitare a școlilor din România și de relansare a învățământului rural. La întâlnirea desfășurată la Arad vor fi prezenți directori și consilieri din cadrul **Ministerului Educației și Cercetării - Madlen Șerban**, director general în Minister, **Gabriel Negrea**, consilier al ministrului, **Tiberiu Velter**, director, **Constantin Corega**, secretar de stat pentru învățământul preuniversitar, **Ilie Dogaru**, director general adjunct al Direcției Generale Juridic, Audit și Control din cadrul Ministerului. De asemenea, în cursul zilei de azi este așteptată la Arad dna ministru **Ecaterina Andronescu**.

Întâlnirea a început ieri după-amiaza, la Hotel Parc, sub coordonarea directorului **Nicolae Postăvaru**, care ne-a declarat: **„în această perioadă se finalizează programul de reabilitare a școlilor din țară, cu fonduri de la Banca Mondială (1 200 de școli din țară). Suntem în faza în care pregătim un nou împrumut cu acest scop, pe o perioadă de cinci ani, de la Banca Europeană de Investiții și de la Banca de Dezvoltare a Consiliului Europei."**

Conducerea ISJ Arad precizează că această întâlnire nu are nici o legătură cu inspecția de la Minister, care s-a desfășurat în școlile arădene în cursul săptămânii trecute. **„Se vor lua în discuție programele de reabilitare a școlilor și proiectele de viitor în acest sens, precum și problemele actuale ale învățământului preuniversitar. Astfel de întâlniri au avut loc și la Sibiu și Bacău"**, a declarat prof. **Pavel Sârbu**, inspector școlar general la ISJ Arad.

Până acum, din fonduri de la Banca Mondială, au fost reabilitate 12 unități de învățământ arădene, dintre care, clădirea Liceului Pedagogic de pe str. Lucian Blaga, Grădinița PP 16. Urmează, din primăvara acestui an, Colegiul Național „Elena Ghiba Birta", Școala cu clasele I-IV din Gurahonț și Școala cu clasele I-VIII din Sînpetru German, ne-a informat prof. **Sorin Haiduc**, inspector școlar general adjunct la ISJ Arad.

CĂTĂLINA LATU

SIMPOZION ȘI EXPOZIȚIE DE GEMOLOGIE

Secția de științele naturii din cadrul Complexului Muzeal Arad organizează în perioada 21-22 februarie a.c., un simpozion național de gemologie cu titlul „Natura și arta", precum și al IX-lea Salon de gemologie.

La simpozion participă specialiști de la universități, institute de cercetare și muzee din București, Cluj-Napoca, Caransebeș, Caracal, Brad și Arad.

Salonul de gemologie, care va fi vernisat astăzi, 21 februarie, orele 10, în cadrul secției de științele naturii, prezintă pietre fine și ornamentale, bijuterii montate în argint din colecțiile celor mai importanți gemologi și bijutieri din țară.

Salonul va fi deschis până la sfârșitul lunii martie.

Învățământ profesional pentru secretarii de primării

În cursul zilei de ieri, prefectul Ungureanu a organizat „învățământul profesional" cu secretarii autorităților administrației publice locale. Scopul întâlnirii a fost acela de a le prezenta secretarilor noul Cod al Muncii, modificările acestuia, Legea 646/2002, privind sprijinul acordat tinerilor în mediul rural și radiograma Guvernului privind obținerea statutului de comună a unor sate și respectiv de oraș al unor comune.

„Consider că primarul este alesul localnicilor și nu discut calitățile sau defectele profesionale ale acestuia. Dar în ceea ce-l privește pe secretar, acesta trebuie să fie „coloana vertebrală" a acelei comune. Încerc să-i fac pe aceștia să înțeleagă faptul că trebuie să-și îmbunătățească prestația față de cetățean. Și aici nu mă refer neapărat la secretari, ci la toți funcționarii publici. Trebuie scoasă odată din minte ideea că nu poți primi o simplă adeverință decât dacă ai la tine o mică atenție pentru funcționarul la care apelezi", precizează prefectul Ungureanu.

Pentru a fi mai bine informați în legătură cu subiectele de pe ordinea de zi, prefectul a pregătit pentru fiecare secretar în parte câte o mapă cu toate reglementările legale referitoare la subiectele discutate.

M. POPESCU

Sistemul sanitar, discutat la Snagov

Astăzi, o delegație arădeană alcătuită din prefectul ***Dan Ungureanu***, dr. ***Dorin Lazăr***, director al DSP și dr. ***Gheorghe Domșa*** director al CAS vor participa, la Snagov, la o întâlnire privind stadiul reformei în sistemul sanitar. Vom reveni cu detalii referitoare la subiectele discutate.

M. P.

Pe bonurile primite la donările de sânge O SINGURĂ

UNITATE ALIMENTARĂ ACORDĂ PRODUSE

Aproximativ 1000 de persoane, pe lună, donează sânge, în această perioadă. Donările se pot face la un interval de minim 60 de zile și se donează între 350 și 400 ml de sânge. Donatorii mai vechi au deja fișe medicale și sunt cei la care se apelează în momentul în care este nevoie de sânge, pentru că sunt pacienți de încredere. Se poate spune că sunt multe persoane care donează sânge, numai pentru a beneficia de facilitățile acordate, dar sunt și persoane care fac acest lucru pentru că după donare organismul își reface rezervele cu un sânge mai proaspăt, iar pacientul, în cazul acesta, se simte mult mai bine.

Persoanele care vin pentru prima dată să doneze, au nevoie de o adeverință de la medicul de familie în care să fie specificat faptul că suferă sau nu de boli cronice, după care li se vor face anumite teste, pentru a afla dacă sunt apți pentru donare.

Și mai trebuie să știe faptul că, cu o zi două înainte de donare, nu se consumă băuturi alcoolice și alimente cu grăsimi, cum ar fi sarmale, carne de porc, slănină etc. În dimineața donării, este recomandat să se mănânce o bucată de pâine cu unt și o cană de ceai.

„Au fost pacienți care au venit să doneze, dar nu i-am servit în acea zi; sângele are o anumită valabilitate, iar când vedem că avem comenzi puține, amânăm donările pentru câteva zile.

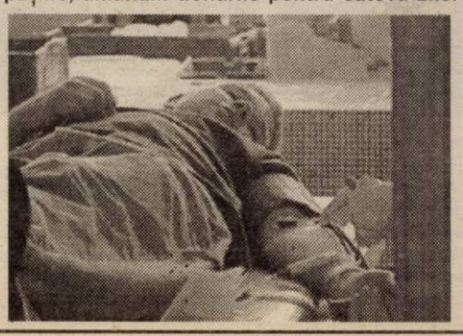

Centrul din Arad are destul sânge, încât colaborăm și cu alte centre cum ar fi: Timișoara, Cluj, ocazional am mai colaborat și cu Alba Iulia, Sibiu", a declarat d-l dr. **Moisă Victor**, din cadrul Centrului de Transfuzii Sanguine Arad.

Pentru fiecare donare se primește un bon de alimente în valoare de 200.000 lei, două zile libere de la serviciu (ziua donării și următoarea) precum și o reducere de 50% din abonamentul pentru transport în comun timp de 2 luni de zile.

În ceea ce privește unitatea alimentară din care se pot cumpăra produsele cu bonul primit, este numai una - „Cocoșul de aur", de care s-a plâns foarte multă lume că are prețuri cam ridicate.

„Această alimentară a fost aleasă prin licitație. Au fost mai multe unități alimentare care au participat, dar numai una singură a rămas. Ar fi indicat să existe mai multe, dar noi nu ne putem pronunța", spune dr. **Moisă**.

MIHAELA GOGOTA

Conducerea PD Arad își prezintă raportul de activitate

Consiliul de Coordonare Județean al Partidului Democrat, filiala Arad, se va întruni astăzi începând cu orele 14.00, în sala 70, a Palatului Administrativ. Ordinea de zi este alcătuită din prezentarea raportului de activitate și dezbateri asupra stadiului în care se află organizația municipală și a celei de femei. De asemenea, cei prezenți vor adopta o rezoluție, care va direcționa activitățile politice și aministrative ale democraților arădeni pentru anul în curs.

Un alt punct al ședinței va fi completarea Biroului Județean al PD Arad. Astfel, sunt scoase la concurs două funcții de vicepreședinte și șapte de secretar. Pentru funcția de vicepreședinte și-au depus candidatura, până ieri, la orele amiezii, Gheorghe Don, primar la Curtici, și Ioan Gurban, primar la Șiria.

D. ALBU

Consilierii municipali au hotărât:

CONTRACTUL DINTRE CLM ȘI CENTURYMARC VA FI LUAT LA PURICAT

● Luptă mare pentru piața... mică

Cu un singur punct pe ordinea de zi, consilierii municipali s-au întrunit, ieri, într-o ședință extraordinară la propunerea a 11 consilieri ai Opoziției. În doar câteva zeci de minute, alesii locali au ajuns la o concluzie, **în unanimitate: SĂ SE CONSTITUIE O COMISIE DE ANALIZĂ ȘI VERIFICARE A**

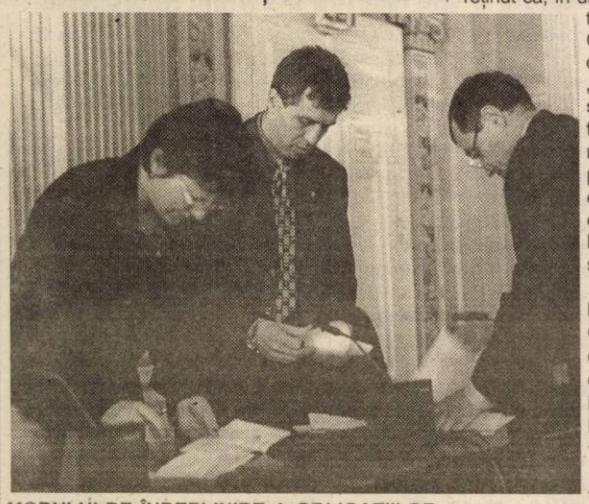

MODULUI DE ÎNDEPLINIRE A OBLIGAȚIILOR CONTRACTUALE POTRIVIT CONTRACTULUI ÎNCHEIAT ÎNTRE CLM ARAD ȘI CENTURYMARC LLC SUA, precum și a actelor adiționale. Comisia va fi alcătuită din președinții comisiilor de specialitate ale CLM Arad, cu excepția d-lui Ioan Darida, care din motive de sănătate, a lăsat locul său d-nei **Mariana Faur**.

În urma votului secret exprimat, iată care este componența comisiei hotărâtă de către consilierii municipali: MIRCEA ROMAN (PSD) - președintele Comisiei buget-finanțe, MARIANA FAUR (PD) - din partea Comisiei de urbanism, OVIDIU MARIAN (PNȚCD) - președintele Comisiei de administrare a domeniului public și privat; MIRCEA FOȘLEA (PSD) - președintele Comisiei de Cultură și Învățământ; GAVRIL POPESCU (PNL), președintele Comisiei pentru ordine publică și juridică.

Citând din expunerea de motive pe care cei 11 consilieri ai Opoziției au prezentat-o CLM Arad, am reținut că, în urma contractului de asociere în participațiune dintre CLM Arad și firma Centurymarc LLC SUA, au rezultat o serie de obligații contractuale. **„Atât termenele de îndeplinire cât și îndeplinirea unor cauze contractuale au fost depășite sau nerealizate, astfel încât se pune problema menținerii în vigoare a contractului de asociere în participațiune"**, se mai precizează în hotărârea luată ieri de către consilierii municipali.

OVIDIU MARIAN (PNȚCD) a luat cuvântul în numele întregii Opoziții din CLM Arad și a susținut că această nouă comisie, pe lângă cea instituită de către primarul **DOREL POPA**, are menirea de a lămuri cum stau lucrurile cu adevărat, pentru cunoștința consilierilor.

„Înainte de a rezilia acest contract, se impune analiza temeinică a contractului. Nu excludem din vedere rezilierea contractului încheiat între CLM și Centurymarc LLC SUA, dar după analizarea obligațiilor părților vom vedea ce hotărâre vom lua. Vom rezilia contractul, îl vom prelungi, deocamdată nu știm. Comisia ne va prezenta un raport și, în funcție de acesta, vom acționa", susținea OVIDIU MARIAN.

În 6 martie a. c., comisia CLM Arad trebuie să-și prezinte raportul.

La rândul său, primarul **DOREL POPA** a afirmat că nu se va opune constituirii acestei comisii a CLM Arad. Ba, mai mult, primarul a afirmat că, în momentul în care comisia CLM își va prezenta raportul, va prezenta publicului și, implicit, consilierilor, concluziile pe care comisia inițiată de către el le va obține. **„Oricum, fie că vor veni sau nu americanii cu banii, hotărârea în ceea ce privește CET-Arad va fi luată de Guvern"** - a conchis **Dorel Popa**.

Piața Mică - în litigiu

Consilierii au mai înțeles că nu au prea mult timp la dispoziție în a hotărî că Piața Mihai Viteazul aparține administrației locale și nu lui Mircea Ardelean, care, printr-o neînțelegere, a câștigat în instanță toată piața. Nu numai ceea ce a vrut el, adică spațiul comercial în posesia căruia, deja, a intrat.

CLM Arad, după ce s-a trezit cu o notificare din partea unui executor judecătoresc, a luat abia ieri măsura de a ataca în instanță toate hotărârile care ar priva municipiul de „Piața Mică".

Consilierul municipal **Rodica Borza (PSD)**, în asentimentul celorlalți consilieri, a concluzionat că, de urgență, trebuie făcut ceva. În speță, e vorba de o contestație față de executarea silită pentru rămânerea Pieței M. Viteazul la CLM Arad.

NICOLAE OPREAN
Foto: ONORIU FELEA

Luni, la Expo Arad International

AGENȚII ECONOMICI SE POT ÎNTÂLNI CU PRIMARUL ȘI PREFECTUL

În conformitate cu Hotărârea Adunării Generale Extraordinare a membrilor Camerei de Comerț, Industrie și Agricultură a Județului Arad din 19.02.2003, agenții economici sunt invitați la întâlnirea cu primarul municipiului Arad, dl. Dorel Popa și cu prefectul județului Arad, dl. Dan Ungureanu, luni, 24.02.2003, la orele 12,00, în sala de conferințe a Expo Arad International.

NICOLAE BĂCANU,
Președinte

„DREPT CIVIL"

Sub egida editurii „Concordia", din Arad, a văzut lumina tiparului volumul „Drept civil - patrimoniu și drepturile reale principale", al prof. univ. dr. Gheorghe Botea.

Prorector al Universității arădene „Vasile Goldiș", cadru didactic de excepție, prof. Botea prezintă în cartea sa unul dintre drepturile fundamentale ale omului: dreptul la proprietate.

Foarte bine structurat, volumul este un excelent material didactic pentru studenții în Drept, juriști, avocați, dar și pentru cei care doresc să știe mai multe despre drepturile ce li se cuvin prin lege.

La peste trei ani de la cumpărare

„SIATRA PROD" - PE CALE SĂ PIARDĂ COMBINATUL CHIMIC CU „SPRIJINUL" MAGISTRAȚILOR ARĂDENI (I)

Privatizat prin vânzare la licitație la 10 decembrie 1999, Combinatul Chimic „ARCHIM" S. A., de la Vladimirescu, a făcut în acești trei ani obiectul unui șir interminabil de procese. Proprietarul de drept al combinatului, S. C. SIATRA PROD SRL, din Târgu Jiu, care l-a cumpărat cu aproape 50 de miliarde de lei, a încercat în acest timp să repună în funcțiune o parte din combinat, dar tocmai aceste procese l-au împiedicat să o facă. Și în prezent, pe rolul instanțelor din Arad și din alte județe se derulează procese cu același obiect.

Achiziție de miliarde în baza unei... declarații!

Litigiul comercial dintre SIATRA PROD SRL și Radu Trading International SRL, din București (RTI), firma doamnei Elena Radu, din Capitală, a început, practic, în luna septembrie a anului 2000. Atunci, RTI, prin reprezentanta sa, E. Radu, a „declarat" la notar (!) că a cumpărat întregul activ al fabricii de îngrășăminte și utilitățile combinatului, de la SIATRA RPOD! În baza declarației notariale menționate, RTI și-a intabulat dreptul de proprietate asupra combinatului chimic, fără consimțământul proprietarului de drept... Pe bună dreptate, SIATRA PROD a atacat intabularea din cartea funciară. Procesul s-a finalizat atunci la Timișoara, prin Decizia definitivă și irevocabilă a Curții de Apel, care a anulat dreptul de proprietate al RTI asupra combinatului chimic. În baza acestei hotărâri proprietar de drept devine SIATRA PROD. În ciuda deciziei menționate, cei de la C. F. refuză să radieze calitatea de „proprietar provizoriu" al RTI. În această situație, SIATRA PROD a fost nevoită să demareze un lung șir de procese comerciale, dar și penale, solicitând - nimic altceva - decât să-i fie respectat dreptul de proprietate legală asupra Combinatului Chimic, pentru care a plătit bani grei.

Curtea Supremă de Justiție dă peste cap dreptatea!

Revenind în urmă cu doi ani, trebuie să spunem că RTI a dat în judecată firma SIATRA, solicitând instanței să oblige „pârâta" să încheie în formă autentică două contracte de vânzare-cumpărare cu RTI, sau, în caz contrar, sentința să țină loc de contract. Cu această sentință, RTI intenționa să-și treacă în proprietate combinatul chimic. Prin sentința civilă nr. 73 din 20 ianuarie 2001, Tribunalul Arad respinge cererea RTI. Mai mult, prin Decizia civilă nr. 746/A/10 iulie 2001, sentința instanței arădene este confirmată și de Curtea de Apel Timișoara, care respinge, ca nefondat, apelul declarat de RTI. Cu toate acestea, d-na Elena Radu nu cedează, își pune în mișcare toate „cunoștințele" și obține de la Curtea Supremă de Justiție Decizia nr. 7378 din 4 decembrie 2002, prin care instanța supremă hotărăște: „Admite recursul declarat de reclamanta S. C. RADU TRADING INTERNATIONAL SRL București împotriva Deciziei 746/A din 10 iulie 2001 a Curții de Apel Timișoara - secția comercială și de contencios administrativ. Modifică decizia atacată în sensul că admite apelul declarat de aceeași parte împotriva sentinței nr. 73 din 29 ianuarie 2001 a Tribunalului Arad, pe care o schimbă în tot, în sensul că admite acțiunea reclamantei astfel cum a fost precizată. Constată intervenția între reclamantă și pârâta S. C. SIATRA PROD SRL Târgu Jiu, convenția de vânzare cumpărare a bunurilor prevăzute în convenția încheiată între părți la data de 18 februarie 2000 și a căror semnături au fost legalizate prin încheierile numărul 1559 și 1560 din 18 februarie 2000 ale Biroului Notarului Public Elena Boroi, în condițiile și la prețul stipulate în convenția părților. Prezenta ține loc de act de vânzare-cumpărare."

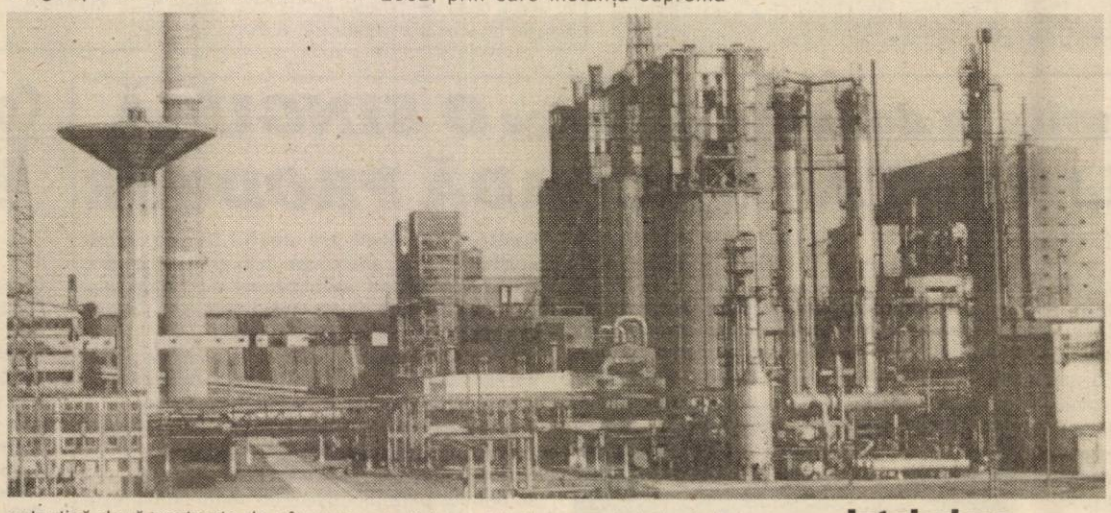

Intabulare prin certificat...

Cu toate că Decizia nr. 7378 a C. S. J. nu a fost redactată nici până la apariția acestui articol, RTI a intrat în posesia unui Certificat al Minutei Deciziei, certificat care este fluturat peste tot de către Elena Radu și în baza căruia RTI se intabulează în CF și repune pe rol dosarul nr. 5979/CA/2002 al Tribunalului Arad. La data de 20 ianuarie 2003 instanța arădeană pronunță sentința civilă nr. 65 (sau 47?!) prin care admite în parte acțiunea RTI SRL. Obligă pe pârâtă să permită reclamantei accesul în incinta activului Fermei de îngrășăminte și utilități ARCHIM S. A. Arad, cu sediul în comuna Vladimirescu, jud. Arad, așa cum este descris în art. 2 al contractului de vânzare-cumpărare nr. 1559-1560/18 februarie 2000 și să predea reclamantei în integralitate bunurile acestui activ, conform anexelor lui, sub sancțiunea unor daune cominatorii de 100.000.000 lei (!) pe zi de întârziere."

Elena Radu depune sentința nr. 65 (atenție!) la Poliție, la Jandarmerie, peste tot, solicitând sprijin pentru executarea silită. În 31.01.2002 se adresează și executorului judecătoresc, solicitând trecerea la executare silită împotriva SIATRA PROD SRL. Numai că, surpriză (!) în somația emisă de executorul judecătoresc către SIATRA PROD SRL se invocă drept titlu executor... Sentința civilă nr. 47/2003 (!) a Tribunalului Arad. Cu toate acestea, la 10.02.2003, executorul judecătoresc Horia Păsculescu, însoțit de forțe de ordine publică și o firmă de pază, se prezintă la Combinatul Chimic. În ciuda faptului că i se explică executorului, cu acte doveditoare, că acele contracte pe care le invocă RTI nu au fost semnate de un reprezentant legal al societății SIATRA, se trece la executare...

Dar despre modul în care s-au încheiat cele două contracte, despre felul în care s-a încălcat legea societăților comerciale în privința numirii unui administrator care a prejudiciat SIATRA PROD, într-un număr viitor.

CONSTANTIN NINEL-POTÂRCĂ
Administrator S.C. SIATRA PROD SRL

ÎN PROPORȚIE DE 90% BOTIȘ VA JUCA ÎN DIVIZIA A

● UTA are de înfruntat concurența Astrei și Universității Craiova

Florin Iacob, impresarul lui Sorin Botiș, pare a-i fi convins pe conducătorii clubului Șerif Tiraspol să-l împrumute până în vară pe fundașul arădean la o echipă din campionatul României. F. C. UTA are prima opțiune, având în vedere că fotbalistul a evoluat în tur tot la Arad, însă conducătorii „textiliști" trebuie să se miște repede, pentru că pe fir au intrat Astra Ploiești și Universitatea Craiova. **„Petre Buduru** (n. a. director general executiv la Astra) și **Sorin Cârțu** (n. a. antrenorul „Științei") **cunosc valoarea fotbalistului și m-au contactat pentru a-l apropia pe Botiș de grupările lor, însă eu aș prefera să joace la Arad"** - ne-a spus Florin Iacob.

Întorși cu buzele umflate din Italia, unde nu au găsit jucătorii corespunzători pentru transfer, conducătorii „Bătrânei Doamne" nu mai

au nici o secundă de pierdut. Asta dacă doresc să nu-l scape pe Sorin Botiș printre degete, fundașul central de care are nevoie UTA pentru un retur de foc.

CĂLIN MNERIE

ANDRICI A PLECAT ACASĂ, SECKOVICI MAI STĂ DOUĂ ZILE

● Olteanul Dragomir se pregătește și el cu UTA

Două zile, atât a stat sârbul Mirko Andrici la F. C. UTA, timp în care a și evoluat - fără să se remarce - în amicalul cu Corvinul Hunedoara. Cauza acestei despărțiri rapide o constituie suma de 100.000 de euro, cât a cerut clubul Radnicki Niș pentru transferul jucătorului la Arad.

Celălalt fotbalist sârb sosit în probe la UTA, mijlocașul de 28 de ani, Milisav Seckovici are permisiunea de la clubul său Srem Mitrovica să mai rămână doar două zile în orașul nostru. Fotbalistul a demonstrat pe un teren înghețat, în meciul cu Corvinul, că e destul de bun pentru a îmbrăca tricoul „alb-roșu" în retur și normal ar fi ca boșii „textiliști" să încerce achiziționarea sa. Asta numai dacă primesc „undă verde" de la antrenorul Radu Nunweiller, care - din câte am aflat - nu a rămas deloc impresionat de calitățile lui Seckovici? (!).

Începând de ieri, la antrenamentele UTA-ei participă și Ionuț Dragomir, fundașul „de buzunar" pus pe lista de transferări de Universitatea Craiova. S-ar putea ca singura șansă de afirmare a olteanului să fie meciul de sâmbătă cu ACU, după care se va lua o decizie și în privința sa.

CĂLIN MNERIE

Ieri, în meciuri amicale

TRICOTAJE INEU-UAV TELECOM ARAD 3-1 (0-1)

Ieri dimineață, pe stadionul Central din Ineu, s-au întâlnit într-o partidă cu caracter de verificare, divizionarele C - Tricotaje din localitate și UAV Telecom Arad. A rezultat un joc frumos, în care cele două combatante și-au împărțit reprizele. Până la urmă, s-au impus mult mai experimentații jucători ineuani, cu 3-1 (0-1). **Au marcat:** Luca, Cl. Balaci și Iambor, respectiv Hetеș.

Sorin Cigan a început jocul în formula: Irimia-Halasz, Bunaciu, Jurcă-Laza, Abrudan, Georgiu, Goldiș, Iambor-Pantea, Luca. **Au mai evoluat:** Dulhaz-Mițiți, Cl. Balaci, Mangu și Popa. Antrenorul oaspeților, Marius Grad a răspuns cu: Cohan-Toma, Grad, Barna, Stângu, Savin-Oprescu, Arman, Vuin, Gligor-Hetеș. **Au mai jucat:** Oneț-Cati, Szellelky, Lobonț, Barna jr., Teacă, Jula, Florin.

D. SCRIDON

CFR TIMIȘOARA - ACU ARAD 0-1 (0-0)

La Timișoara, ieri după-amiază, ACU Arad a mai obținut un succes într-o partidă amicală de fotbal. Formația pregătită de Marcel Coraș a dispus cu 1-0 (0-0) de divizionara D, CFR Timișoara. Unicul gol a fost „opera" lui Mariș.

ACU Arad a început jocul în clasicul 1-3-5-2: Sinescu-Bogojel, Lung, Pocean-Balint, Boloș, Varga, Aslău, Folea-Ștefăligă, Mariș. Au mai jucat: Zaharia-Boicu, Haș, Adolf, S. Roșca, C. Roșca și Pavel.

Sâmbătă după-amiază, pe stadionul UTA, ACU Arad întâlnește divizionara A, F. C. UTA.

D. S.

PROGRAMUL COMPETIȚIILOR

● Baschet

Duminică, de la ora 11, la Sala „Decebal", într-un meci din cadrul Diviziei de junioare I, se întâlnesc B.C. ICM CSȘ LPS Arad și Colegiul Național „Mihai Eminescu" Oradea.

● Karate shotokan

Astăzi, de la ora 10, la Sala Sporturilor „Victoria", are loc Cupa Banzai, ediția a X-a, cu participare internațională.

● Judo

La sala CSȘ Gloria se desfășoară mâine, de la ora 11, prima ediție a Cupei „Gloria" la judo, competiție la care participă și trei echipe din străinătate.

„CUPA CORLEONE" LA TABLE

Clubul AS Frontiera Curtici organizează un turneu județean de table, feminin și masculin, dotat cu **„Cupa Corleone"**.

Condiții de participare:

- vârsta minimă 18 ani;
- domiciliul stabil pe raza județului;
- acceptarea regulamentului de joc și a regulamentului competiției;
- achitarea taxei de participare: 100.000 de lei.

Înscrierea se face pe baza buletinului de identitate, la disco-bar Corleone, zilnic, între orele 10-20. Competiția va debuta în 2 martie 2003. Data limită pentru înscrieri este 25 februarie 2003.

Informații la telefon 0745/637836 sau 0257/210944.

Cu echipa brașoveană

O VICTORIE PENTRU MORALUL WEST PETROMULUI

Mâine, campionii de baschet masculin ai României revin la campionatul cel de toate zilele. West Petrom Arad trebuie să apere titlul național și un blazon, câștigate prin multe eforturi. Adversara întâlnită va fi CSU Romradiatoare Brașov, partida urmând să se desfășoare în orașul de sub Tâmpa. Este vremea reabilitării după înfrângerile cu formația sibiană, respectiv Igokea și Apollon, țintindu-se depășirea conjuncturii nefavorabile existente și reintrarea în dorita normalitate.

„Am analizat situația, nu este cazul să o dramatizăm. Trebuie să fim uniți întrucât vrem, cu toții, binele acestei echipe. Fără să jignesc pe nimeni, altul este nivelul campionatului românesc, comparativ cu Final Four. Este tipic pentru acest gen de turnee, ca grupările care conduc pe tabelă de la debutul întâlnirii, să se impună. Aproape toate meciurile din Conferința Sudică, au fost adjudecate de echipele gazdă. Noi nu am mai evoluat de mult acasă" - spune antrenorul principal, Ofer Berkovich.

West Petrom s-a antrenat cu seriozitate și atenție sporită în cursul acestei săptămâni, în urma semnalelor de alarmă trase. Benefic este faptul că accidentarea lui Bernard Haslett pare mai ușoară decât s-a crezut inițial. Haslett și-a reluat pregătirile iar staff-ul tehnic mizează pe aportul său chiar în acest joc. În schimb, Rareș Apostol rămâne indisponibil, tratamentul la care este supus, având o durată ceva mai îndelungată. Victoria în fața brașovenilor ar fi de mare ajutor pentru moral, în perspectiva examenelor programate în retur și play-off.

ADRIAN HÂRȚĂU

„PRIMUL TURNEU L-AM CÂȘTIGAT LA ARAD"

● afirmă tenismanul Florin Mercea

Carte de vizită

● Născut la Craiova, la 26.01.1985. ● Principalele performanțe: campion național, campion european de juniori la dublu cu Horia Tecău (2000) și cu Adrian Ungur (2001), locul I la simplu-juniori în clasamentul european ETA (2001), finalist la simplu-juniori la Australian Open în 2002 și 2003. ● În 2002 la U.S. OPEN în primii 8 la simplu și dublu. ● În ianuarie 2003, la Australian Open, la simplu - finalist, pierzând finala cu 6-4, 6-4, iar la dublu, finalist cu Horia Tecău.

– Florin, cine te-a îndrumat spre tenis?

– Tata. Primii mei antrenori au fost Doru Bobei și C-tin Niculescu. Acum mă antrenează tata.

– Când și unde ai câștigat primul turneu?

– Primul turneu l-am câștigat la Arad, în 1993, la categoria 8-10 ani, în cadrul unui turneu de sală. Și acum mai am cupa din lemn primită. Am mai încasat 10.000 lei, care au fost primii bani câștigați din tenis.

– Pe ce loc te clasezi în clasamentul european ETA?

– În anul 2001 am ocupat locul I, la simplu. Acum sunt pe locul al V-lea la simplu și pe doi la dublu împreună cu Horia Tecău

– Ai călătorit mult. Unde te-ai simțit cel mai bine?

– Ca turist, la Roma. Dar la Melbourne avem mulți spectatori, suntem tratați noi, juniorii, foarte bine, la fel ca și seniorii din ATP. Din păcate, presa din România nu se prea interesează de noi și nu prea suntem cunoscuți în țară.

– Care este jucătorul tău preferat?

– Pete Sampras.

ANELA FREER

DEMISIA, CA JOACĂ DE COPII

● În replică la atacurile lui Dragomir, finanțatorul Rapidului, George Copos, l-a catalogat drept irresponsabil pe mai marele L.P.F. Încercând să pozeze într-un tip spiritual, Copos a spus: **„Biblia spune că pe nebuni trebuie să-i lași în nebunia lor"**. Chiar păcătosul de Georgică s-a găsit să facă pe creștinul. Uită „țepele" date în fotbalul românesc... ● Octavian Belu și Mariana Bitang, antrenorii de care se leagă performanțele gimnasticii românești din ultimii 20 ani și-au prezentat (și nu e prima oară) demisiile. Motivul: scandalul iscat de gimnasta Sabina Cojocar și continuat de fosta mare campioană Simona Amânar, care a declarat că era obligată să dea antrenorilor 30% din câștigurile obținute la concursurile internaționale. Oficiați - parcă, pe nedrept - tehnicienii au anunțat că renunță. Federalii le-au respins demisiile, dar Mariana Bitang zice că nu va reveni asupra deciziei. Și crede că nici Belu. Ceva ne spune că totul se va șterge cu buretele și această joacă de-a demisia o vom mai întâlni. Din păcate. ● Un scandal imens tinde să se declanșeze în fotbalul german. Cică, în ultimii ani, Bayern München ar fi primit în secret 20 de milioane de euro de la trustul Kirch, deținătorul drepturilor de transmisie a meciurilor din Bundesliga. Cei mici, sunt supărați și spun că acești bani ar fi trebuit împărțiți între cluburi. Am „găsit" și un om fericit, Mitică Dragomir care-și șoptește în barbă: **„Uite că și alții au probleme..."** ●

Bursa știrilor

Telenovela „Cu cine boxez eu?", cu Doroftei în rolul principal, e pe final. Românul va boxa pentru unificarea titlului mondial la categoria semiușoară, versiunile WBA și IBF, cu americanul Spadofora. Evenimentul va avea loc pe 17 mai și va fi transmis de postul de televiziune HBO. ● Haios mesajul stelistului Falemi către Corneliu Vadim Tudor, la întoarcerea din Cipru: **„Așteptăm o primă specială pentru victoria noastră, 4-0, împotriva ungurilor de la Ferencvaros"**. Și nu ne-am mira ca Vadim să reacționeze prompt. Poate, în plus, vine și cu o adeziune PRM pentru „românașul" Falemi. ● „Obrazul subțire cu cheltuială se ține". Proverb cât se poate de potrivit în cazul celui mai bun pilot de Formula 1, germanul Michael Schumacher. Acesta și-a comandat o cască de protecție ce valorează 12.000 euro și e concepută după modelul căștilor piloților de vânătoare de pe avioanele Tornado. ● Divizionara C, Unirea Urziceni a obținut promisiunea clubului elvețian Servette Geneva de a le ceda, cu titlu gratuit, nocturna. Elvețienii o schimbă cu una mai performantă, iar pentru noi e „super". Și uite-așa, arădeanul iubitor de fotbal va putea admira - dacă are chef - un meci în nocturnă la... Urziceni, că pe promisiunea primarului Dorel Popa cu nocturna de pe UTA, nu dau „doi bani". Dar, să nu ne grăbim, că pîn' la 1 martie - dată anunțată de diplomat Dorel Popa ca termen de finalizare a nocturnei de pe UTA - mai e ceva timp...

DANIEL SCRIDON

Mâine, la CSȘ Gloria

TURNEU INTERNAȚIONAL DE JUDO

Clubul Sportiv Școlar Gloria împreună cu C.S. Cimvest Petrolul Arad organizează mâine, la sala clubului Gloria, un turneu internațional de judo intitulat Cupa „Gloria", aflat la ediția cu numărul unu. Începând cu ora 11 vor lupta pe tatami sportivi din Slovacia, Serbia și de la 15 cluburi de la noi din țară, aproximându-se că vor fi de 150-200 de judoka. De menționat că întrecerea este rezervată juniorilor născuți '88-'89 și copiilor născuți '90 și mai mici.

A.C.

H.C. ARAD - ÎN „FEBRA" AMICALELOR

La nici o săptămână după disputarea unui meci amical în Ungaria, la Makó, sportivii pregătiți de Ștefan Deacu susțin încă două partide cu caracter de verificare. Astăzi, de la ora 11 și 15 campioana de toamnă a seriei de vest întâlnește, la Sala Sporturilor, o altă „divizionară" A - HCM Oradea.

S.C. Moara Vest S.R.L.

Arad, Calea Aurel Vlaicu 274
(Fosta Moară Armopan)

produce și comercializează la prețuri avantajoase:

- Făină tip 550 - 6800 lei/kg + TVA
- Făină tip 650 - 6500 lei/kg + TVA
- Tărâțe - 3600 lei/kg + TVA

Informații la tel./fax 0257/229.767.

Program: luni-vineri 8,00-16,00. (3912714)

---

rds CABLE LINK CREDE CA MERITI MAI MULT. SI A REDUS TARIFELE.

Internet de mare viteza prin cablu TV*

- fara taxe telefonice
- conexiune permanenta 24/24h
- acces gratuit la serverele de jocuri online
- 2 casute de e-mail

Abonamente incepand cu 9USD**
Trafic nelimitat, pentru doar 39USD**

(C.B.)

Contact P-ta Avram Iancu, nr. 8, tel. 228302 e-mail: cablelink@rdsar.ro
RDS: P-ta Spitalului, bl. 2B, parter, tel. 228202

* Serviciu disponibil pentru abonatii RCS de la blocuri, pe retea stelara.
** Abonament lunar, fara TVA.

---

societate profilată pe producția ușilor din lemn

angajează

S.C. VBN DOORS SRL

Arad, str. Calea Bodrogului nr. 30

TÂMPLARI CALIFICAȚI

- vârsta între 22-45 ani
- seriozitate
- disponibilitate pentru program prelungit de lucru

Firma oferă:
▲ salarizare foarte bună, în funcție de prestație
▲ tichete de masă
▲ transport gratuit la și de la locul de muncă

Informații la tel. 216.586 (3236092)

S.C.C.A. „ARTEX" ARAD

Arad, str. Ioan Vidu nr. 1-3 (lângă cinema DACIA)

angajează în muncă pentru perioadă nedeterminată

confecționeri la mașină,
cunoscători ai meseriei de confecționeri.

Asigurăm tichete de masă.

închiriază spații comerciale în zona A. Vlaicu

De asemenea vindem mașini de cusut liniare Metalotehnica.

Informații la tel. 253741, 255695 sau la sediul societății. (3912726)

FUNDAȚIA ROMÂNO-GERMANĂ

Centrul de pregătire și perfecționare profesională

Angajează

MAISTRU CONFECȚII ÎMBRĂCĂMINTE

PENTRU ATELIERUL ȘCOALĂ

cerințe:

- studii medii
- seriozitate
- abilități de instruire practică

Informații:
Vladimirescu, str. Gării nr. 59, Tel. 0257-514931; 514934. (c. 55)

S.C TRANSDARA S.A ARAD

ANGAJEAZA

- 1 SEF DE AUTOGARA
CONDITII: - studii medii;
- permis de conducere cat.B;
- cunostinte operare pe calculator;
- experienta in domeniul transport calatori;

- 1 IMPIEGAT(A) COLOANA AUTOBUZE
CONDITII: - studii medii (liceu);
- domiciliu in Arad,telefon;
- cunostinte bune de operare pe calculator;
- disponibilitate la program prelungit;
- experienta in domeniu constituie avantaj;

(c.a.)

S.C TRANSDARA S.A EFECTUEAZA: Inspectii Tehnice Periodice la toate tipurile de autovehicule,la preturi care sfideaza concurenta.

RELATII: la sediul firmei din Arad,str.Liviu Rebreanu nr.95 sau tel.:256.308. 256.309

SC AGROMEC CERMEI SA

convoacă Adunarea Generală a Acționarilor, cu următoarea

Ordine de zi:

1. Raportul de gestiune al administratorului
2. Raportul cenzorilor
3. Aprobarea bilanțului contabil pe 2002
4. Repartizarea profitului net
5. Aprobarea BVC pe anul 2003
6. Diverse.

Relații la telefon: 328.143.

Administrator
Flonta Ioan

(G)

Convocarea va avea loc în data de 10.03.2003 ora 10 la sediul Societății. În cazul în care prezența nu este conform Legii AGA se reprogramează a doua zi la aceeași oră și în același loc.

---

podele laminate

de la **154.000** lei/mp*

casa ta arată altfel !

PROGES
str. Dorobanți 55, telefon 0257/282.021; 0745.482.344

(c.581)

PIASTRELLE LUGOJ SRL

Importator direct Italia - Spania
vinde en-gros și en-detail:

GRESIE pentru interior de la 155.000 LEI/mp.
GRESIE pentru exterior de la 225.000 LEI/mp.
FAIANȚĂ de la 130.000 LEI/mp.
PARCHET MELAMINAT 8 mm trafic intens.
Tapet, tavane false, robinetărie și accesorii.
TVA inclus.

ARAD,
Cl. Timișorii 50
Tel.: 287 630
Cl.Radnei 198 - 200
Tel.: 0721/ 447 586

(c.a.)

IMAGINEA CASEI TALE!

Servito

PENTRU ECONOMIILE SI CONFORTUL DUMNEAVOASTRĂ.

- montare robinete termostatice și repartitoare de costuri
- decontări individuale
- montare contoare de apartament

OFERTĂ PROMOTIONALĂ

În lunile februarie și martie, plata ratelor de montare a repartitoarelor se face începând cu luna aprilie !

Avantaj: răscumpărarea contoarelor de energie termică achiziționate din fonduri proprii la asociațiile de proprietari care montează repartitoare.

1. Montare, spălare și înlocuire calorifere
2. Montare și reparații - intalații sanitare
3. Montare accesorii baie
4. Amenajare completă baie, inclusiv racordare la canalizare
5. Reabilitări instalații interioare
6. Servicii permanente instalații sanitare (abonament)
7. Servicii de intervenții în caz de avarii 24h din 24h - (abonament)

(C.103)

Echipa SERVITO
Arad, Str. Liviu Rebreanu nr. 70
Call-center: 20.60.60

Tămăduitoarea Tamara

Este în Arad la cererea arădenilor

A fost testată de mulți oameni ai spiritismului cât și de regretatul Ion Țugui.
Declarată la toate posturile de televiziune drept cea mai puternică tămăduitoare.

Cea mai puternică vrăjitoare lucrează cu Magia Albă, rugăciuni și descântece

Tamara poate dezlega orice farmec și blestem, dezleagă cununii împreunează soț-soție despărțiți, lecuiește beția, impotența, gelozia, epilepsia, aduce sporul și pacea, face talismane de dragoste și noroc pentru prospețime și afaceri și multe altele. Apelați și nu veți regreta. Această doamnă are puteri supranaturale, facere de bine cu Har Sfânt ce de doctori și preoți nu poate fi rezolvat, Tamara poate rezolva.

SUNAȚI LA TELEFON 0257/368.624; 0723.421.156.

Anonim. Sunt din Arad și vreau să mulțumesc doamnei Tamara cu lacrimi în ochi pentru binele acordat și aș vrea să rămân anonim pentru că sunt o persoană foarte cunoscută în Arad. Am 38 de ani, am o soție superbă și un băiat de 15 ani. Am avut mari probleme cu băiatul meu. Am umblat la mulți doctori și preoți dar rezultatele au fost în zadar, băiatul era bolnav de epilepsie, dar văzând-o pe D-na Tamara la televizor împreună cu Ion Țugui ceva mai demult am apelat și eu la ea. Doar Tamara a rezolvat și a lecuit băiatul. Acum sunt fericit. Apelați și dvs. și nu veți regreta.

Sunt Alexandrina din Fântânele. Aș vrea și eu să mulțumesc D-nei Tamara pentru binele făcut. Am un băiat de 29 de ani și nu a fost niciodată căsătorit, mai mult decât atât era un băiat alcoolist. Bea zi de zi, eram o femeie foarte necăjită, m-am săturat de discuții din partea băiatului. Am apelat și eu la Tamara, că tot o vedeam prin ziare și la televizor. Tamara m-a ajutat, mi-a lecuit băiatul de băutură și acum e căsătorit și e fericit, ca și mine. Apelați cu încredere.

Sunt Robert. Sunt doctor stomatolog, din Timișoara, am 36 de ani, și vreau să mulțumesc sincer din suflet d-nei Tamara pentru ajutor. Deși am o meserie frumoasă nu am avut noroc în dragoste. Nu puteam să am o relație mai mult de o săptămână, totul se îndepărta de mine, cât și la serviciu mă vedeau cu ochi răi că am apelat la Tamara. Această minunată doamnă mi-a dezlegat cununia, sporul, mi-a adus liniștea. Acum sunt căsătorit și fericit.Apelați cu mare încredere, rezultatele sunt garantate.

(3912717)

S.C. TEBA S.A.

Arad, str. Patria nr. 14

ANGAJEAZĂ NUMAI PERSONAL CU EXPERIENȚĂ

Pentru atelierul creație:
- modistă;
- designer vestimentar;
- multiplicator - șabloane croitorie;
- planimetror șabloane;

Pentru biroul comercial:
- specialiști în costuri și consumuri în confecții textile;

Pentru biroul vânzări - cumpărări:
- agenți comerciali cu experiență în domeniul textil;

CONDIȚII DE MUNCĂ:
▲ salarizare atractivă ▲ bonuri de masă
▲ transport gratuit ▲ asistență medicală gratuită la sediul societății

Persoanele interesate vor depune la sediul societății, str. Patria, nr. 14, un curriculum vitae cu nr. de telefon.

(3236084)

Administratorul unic al S.C. AGROMEC ȘIRIA S.A.

convoacă în ședință ordinară

ADUNAREA GENERALĂ A ACȚIONARILOR

care se va ține la sediul societății din Șiria, str. Calea Aradului 2011, în data de 10 martie 2003 ora 10 cu următoarea:

Ordine de zi

1. Aprobarea bilanțului contabil și a contului de profit și pierdere pentru activitatea anului 2002 după prezentarea raportului de către administratorul unic și cenzori.
2. Aprobarea bugetului de venituri și cheltuieli pe anul 2003.
3. Actualizarea obiectivului de activitate al societății conform nomenclatorului CAEN.
4. Diverse.

Pot participa la lucrările Adunării Generale acționarii înscriși în registrul acționarilor la data de 1.03.2003.
În cazul neîndeplinirii cvorumului statutar a doua A.G.A. va avea loc pe data de 11 martie 2003 ora 10 în același loc și cu aceeași ordine de zi.

Informații telefon 531296. (3912722)

INTERBRANDS Marketing & Distribution SRL, partener al celor mai mari producatori de bunuri de larg consum din lume, cum ar fi:
British American Tobacco, Procter&Gamble, Nestle, Gillette, Perfetti, Flit, Kotanyi
te invita sa te alaturi echipei sale din **ARAD** in functia de:

REPREZENTANT VANZARI
- Divizia RETAIL - (vanzari directe)

Sunt necesare:
- potential de dezvoltare in domeniul vanzarilor
- abilitati de negociere si comunicare
- capacitate de a convinge si de a se impune
- minim studii medii
- permis de conducere categoria B

CV-urile insotite de o scrisoare de intentie se trimit pana la data de **27. 02. 2003**, la: *INTERBRANDS M&D*, **Str. Feleacului Nr. 1, Arad; fax: 0257 270627, e-mail: dana.barbu@interbrands.ro**
Toate aplicatiile sunt strict confidentiale.
Numai candidatii selectati vor fi contactati.
(3236087)

FUNDATIA ROMÂNO-GERMANĂ
Centrul de pregătire şi perfecţionare profesională
Organizează
Cursuri de calificare:
- **BUCĂTAR** - 3 luni
- **Manichiură-pedichiură** - 3 luni
- **Electromecanic auto** - 6 luni
- **Funcţionar administrativ** - 6 luni
- **Vânzător** - 3 luni
- **Îngrijitor la domiciliu** - 6 luni

Cursuri de perfecţionare:
- **OPERATOR PC** - 1 lună
- **CONTABILITATE** - 3 luni

Ofertă specială - GRATUIT
Pentru persoanele fără loc de muncă
- **CONFECŢII ÎMBRĂCĂMINTE** - 3 luni
- **TÂMPLAR UNIVERSAL** - 4 luni
- **CONFECŢII ÎNCĂLŢĂMINTE** - 3 luni

Informaţii:
Vladimirescu, str. Gării nr. 59, Tel. 0257-514931; 514934
Arad, str. Episcopiei nr. 32, Tel. 0257-214965
(c.55)

GUVERNANTĂ INTERNĂ
pt. copil de 4 ani
Cerinţe: lb. germană, experienţă în lucrul cu copiii, referinţe, prezenţă permanentă la domiciliul angajatorului (în Bucureşti), fără obligaţii.
Se asigură: condiţii excepţionale de lucru, cazare, carte de muncă şi salariu f. bun.
Rog trimiteţi CV cu poză la adresa Calea Griviţei 7, Sector 1, Bucureşti, e-mail: **oana_nitulescu@hotmail.com** sau fax **021/311.27.48**
(3236088)

S.C Anton Industries S.R.L
ANGAJEAZA:
CONFECTIONERE
Informatii la tel:216 836 sau la sediul societatii, Calea Aurel Vlaicu,km 550 stanga (Zona Industriala)
(C.A.)

ARAUTO LEASING
import auto - finantari leasing
ARAUTO LEASING SRL
str. Dr. Ioan Raţiu nr. 13
telefon: 0745/10 63 63
www.arautoleasing.ro

	CIP	LEASING
BMW 520 TDI MODEL NOU (AN FABRICATIE 2001, 38.000 KM)	19.900 €	590 €
VW PASSAT VARIANT 1,9 TDI - 115 CP (AN FABRICATIE 2000)	12.800 €	386 €
RENAULT LAGUNA II 1,6 (AN FABRICATIE 2002, 17.000 KM)	13.500 €	400 €

Din lotul de peste 2000 de **AUTOTURISME** şi **AUTOUTILITARE** puteţi alege modelul dorit
RATA LUNARĂ CONŢINE CASCO+DOBÂNDĂ+TVA
FINANŢARE LEASING CU 30% AVANS
12, 24, 36 sau 48 RATE LUNARE
(C.A.)

Reprezentanţă auto angajează în condiţii deosebite:
AGENT DE VÂNZĂRI AUTOVEHICULE
Cerinţe:
- studii superioare A.R. / economice;
- cunoştinţe PC;
- vechime în domeniu 1-3 ani;
- fără cazier judiciar;
- permis auto categoria B.

Se oferă:
- maşină de serviciu;
- telefon mobil;
- şcolarizare;
- pachet salarial deosebit de atractiv.

Trimiteţi CV până în data de 01.03.2003 la fax: 0268 425.555 sau la adresa: Str. Mihai Viteazu 42 Braşov - pentru Autobrescia.
(C.A.)

COMPANIE NAŢIONALĂ DE TELECOMUNICAŢII
Scoate la concurs pentru filiielele ARAD-TIMISOARA postul de:
SHOP ADVISOR
Se cere:
- ❑ experienţă în vânzare
- ❑ cunoştinţe de contabilitate
- ❑ operare PC
- ❑ studii superioare ~ avantaj

Se oferă:
Pregătire profesională şi colaborarea cu o echipă de profesionişti.

CV-urile se trimit la nr. fax. 0264195651 sau e-mail: hr@eurogsm.ro
(C.A.)

GENERALI GROUP
Generali Asigurări S.A.
Societatea GENERALI ASIGURĂRI S.A. membră a concernului **GENERALI GROUP,** prezent în întreaga lume şi cu o experienţă de 170 de ani în domeniul asigurărilor, vă oferă posibilitatea de a vă alătura echipei unuia dintre cele mai mari grupuri de Asigurări din Europa, în oraşul
ARAD
INSPECTOR DE DAUNE
Sunt cerute următoarele:
* experienţă tehnică de minim 3 ani;
* studii superioare tehnice;
* obligatoriu cunoştinţe PC şi o limbă străină;
* comunicativitate, flexibilitate, spirit de echipă;
* capacitate de efort, dorinţă de cunoaştere şi afirmare;
* experienţa în asigurări poate constitui un avantaj;
* vârsta cuprinsă între 30 şi 40 ani.

Noi oferim:
* posibilitatea unei cariere în domeniu, într-o companie de prestigiu internaţional;
* retribuire motivantă;
* training de specialitate;

Pentru interviuri, trimiteţi C.V. sau sunaţi-ne la Tel: 0257-21.45.67; Fax: 0257-28.55.88
Persoana de contact: Nicolae Ivanescu
Generali Asigurări S.A.
Str. Mihai Eminescu, nr. 13, Ap. 3, Arad
** Numai persoanele selectate vor fi contactate.*
(3236085)

BD. REVOLUŢIEI 10
Vis a Vis de Banc Post
Tel: 270.525 270.424
BD. REVOLUŢIEI 54
Lângă BELFE
Tel: 228.684

Cumpără de la CORAURA şi primeşti

STR. CRIŞAN
Magazinul Metalul
Tel: 255.895 228.707
BD. REVOLUŢIEI 37
Mag. Sanitas
Tel: 255.710 255.712

Cadou
ASIGURAREA pentru CASA sau Maşina TA

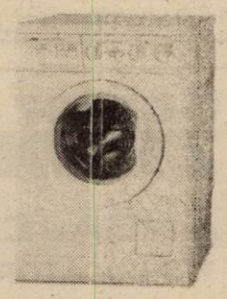

Vânzări în rate
FĂRĂ GIRANT
şi
FĂRĂ AVANS

Transport gratuit până în Casa ta!
(3238809)

PODELE LAMINATE
MATROS 2000
de la **155.000** lei/mp
preţ fără tva
LAMBRIURI MDF şi PVC
la preţuri fără concurenţă
Tel.:0257 / 349 888 , 0722 / 253 222
Arad, C. A. Vlaicu nr. 28-32
(înainte de stadionul UTA-fosta şcoală de şoferi)

S.C. BUILDING S.R.L.
ARAD, Str. Patria nr. 14
angajează **sculptori în lemn pictori**
Condiţii de muncă: - salarizare atractivă
- bonuri de masă
- transport gratuit
- asistenţă medicală gratuită la sediul societăţii

Persoanele interesate se vor prezenta la sediul societăţii str. Patria nr. 14.
(3236083)

Vreţi să cumpăraţi? Nu aveţi bani?
EURO-CASSA S.R.L.
2.000 → 25.000 EURO
6 % comision / an
100 luni durată de rambursare
Apartament casă, teren, pământ etc.
EURO-CASSA
ORAR 9,00-17,00, B-dul Decebal nr. 2-4, cam. 211.
(S.C. PROIECT) Telefon: 284.390
(3012712)

Ministerul Finanțelor Publice

cu sediul în str. Apolodor nr. 17, sector 5, București

organizează

în data de 24 martie 2003, orele 9,00, la sediul instituției, concurs în vederea ocupării funcțiilor publice vacante de

șef birou, controlor delegat categoria A, clasa I, gradul I (1 post vacant), controlor delegat categoria A, clasa I, gradul 1 (1 post vacant) și controlor delegat categoria A, clasa I, gradul 2 (2 posturi vacante)

la Biroul de control financiar preventiv din cadrul Direcției Generale a Finanțelor Publice a județului Arad.

Condițiile generale de participare la concurs:

● condițiile de vechime minimă în specialitate necesară ocupării fiecărei funcții publice vacante astfel:

▼ șef birou,controlor delegat categoria A, clasa I, gradul 1 - 17 ani vechime în funcții de specialitate economice sau juridice;

▼ controlor delegat categoriaA, clasa I, gradul 1 - 17 ani vechime în funcții de specialitate economice sau juridice;

▼ controlor delegat categoria A, clasa I, gradul 2- 15 ani vechime în funcții de specialitate economice sau juridice,

din care o vechime efectivă în domeniul finanțelor publice de minim 7 ani.

▼ funcționari publici care la evaluarea performanțelor profesionale individuale din 2002 au obținut cel puțin calificativul „foarte bun", pentru postul de conducere și cel puțin calificativul „bun", pentru posturile de execuție;

▼ studii superioare economice sau juridice;

▼ cunoștințe foarte bune de operare pe calculator în: Lotus Smart Suite, Lotus Notes, Microsoft Office, Internet

▼ buna cunoaștere a limbilor franceză și engleză.

Data limită până la care se pot depune dosarele de înscriere este 4 martie 2003, numai la sediul Direcției Generale a Finanțelor Publice a județului Arad, Bd. Revoluției nr. 79.

Informații suplimentare și bibliografia pentru posturile vacante scoase la concurs pot fi obținute la sediul D. G. F. P. Arad, la Serviciul Resurse Umane, telefon 280.633, int. 207.

(3236090)

Mercedes-Benz

AutoSchunn - partener autorizat Mercedes-Benz
- partener autorizat Chrysler - Jeep

Angajeaza:
economist finante-contabilitate
Cerinte:

Studii superioare economice
Competenta profesionala
Vechime in domeniul financiar-contabil minim 5 ani
Cunoasterea limbii germane sau engleze
Permis auto cat. B

Recomandari exceptionale din partea a minimum 3 persoane

(3236077)

Scrisoarea de intentie C.V. - ul si recomandarile se depun la sediul
AutoSchunn Micalaca Est DN 7 FN*tel/fax: 0257/286680, 0257/281474

foto studio enigma

ATENȚIE ABSOLVENȚI !
Toata gama de fotografii pentru clasele terminale
FULLDIGITAL
RETUS FIN FONDURI VIRTUALE MULTE PROBE
Daca doriti sa va prezentam pe calculator (si cu mostre) oferta noastra, ne deplasam si la voi in clasa !!! Doar sunati-ne la nr. 251459.
Preturi mai mici ca anul trecut, oferta mai diversificata !
Sediu: Bulevardul Revoluției nr. 80 Tel. 0257.251459
Kodak EXPRESS
www.fotoenigma.ro 4 magazine in Arad
(C.B.)

INTERCONSULTING
Str. A. Mureşanu (fosta E. Varga) nr.17 tel.: 0740.822.163
ÎNFIINȚĂRI - MODIFICĂRI
SOCIETĂȚI COMERCIALE • ASOCIAȚII
FUNDAȚII • COD UNIC • LICENȚE
AUTORIZAȚII
PRESTĂRI SERVICII • PSI • PROTECȚIA MUNCII
ÎNMATRICULĂRI - RADIERI AUTO
(C.A.)

Contor ZENNER®
ANGAJEAZĂ
TRADUCĂTOR DE LIMBA ITALIANĂ
CERINȚE:
- studii superioare
- disponibilitate pentru un program de muncă flexibil
- abilităţi operare PC (utilizare Microsoft Office)
- stagiul militar satisfăcut (pt. bărbaţi)
- abilităţi de comunicare şi lucru în echipă
- avantaj: cunoaşterea limbii germane/engleze
AVANTAJE:
- oportunitatea de a lucra într-o firmă de prestigiu
- un mediu competitiv şi dinamic
- posibilităţi de promovare în cadrul compartimentului comercial
Scrisoarea de intenţie şi C.V. pot fi trimise prin fax: 0257-208.555 sau prin e-mail: calimente.i@zenner.ro până în 28.02.2003
Informaţii suplimentare: Tel: 0257- 20.82.70 sau la sediul firmei: Arad, Calea Bodrogului nr. 2-4
(c. 103)

ANIVERSĂRI

LA MULȚI ANI! pentru **ALEXANDRA PANTEA,** din partea părinților, a bunicilor din ȘICULA și OLARI. (4779710)

„LA MULȚI ANI" fiilor **ARDELEAN IOAN** și **ARDELEAN IONELA** din DIECI. (3261)

MATRIMONIALE

MASAJ EROTIC
într-un salon modern și discret. Programări la telefon 0722.734.481. (3263)

Domn, 48 ani, bună situație, caută DOAMNĂ (DOMNIȘOARĂ) pentru PRIETENIE, eventual CĂSĂTORIE. Scrieți cu fotografie, pe adresa: STAUBER PIERRE C.P. 2032, 1211, Geneva 2, ELVEȚIA. (3279)

Agenția „ROMANA" intermediază CĂSĂTORII între romănce și bărbați germani. Telefon 255776. (3117)

VÂNZĂRI APARTAMENTE O CAMERĂ

Vând garsonieră, confort I etaj II, îmbunătățiri. Telefon 0740.466.169. (2627)

Vând garsonieră, confort I, parter. Informații telefon 258916, după ora 17. (3009)

Vând garsonieră, confort I, zona Miorița, bloc 173. Telefon 0744.964.221. (3075)

VÂNZĂRI APARTAMENTE DOUĂ CAMERE

Vând apartament 2 camere, decomandat, Calea Romanilor. Telefon 0744.180.566. (2769)

Vând apartament 2 camere decomandat, etaj III, zona III, vedere Faleză. Telefon 0744. 689.106. (3157)

Vând apartament 2 camere, semidecomandat, 60 mp, etaj III, contorizat, gresie, faianță, uși schimbate, balcon închis, zona Miorița, 14.000 Euro. Telefon 0744.546.755. (3175)

Vând apartament două camere, cu baie, pe str. Clișca, nr. 12, ap. 4, parter. Telefon 557587. (3243)

VÂNZĂRI APARTAMENTE TREI CAMERE

Vând apartament 3 camere, termopan, gresie, parchet, Micălaca, 22.000 Euro. Telefon 219234; 0722.562.024. (5156000)

Vând apartament 3 camere, semidecomandat, în localitatea Nădlac, preț negociabil. Telefon 0788.328.054. (2659)

Vând apartament 3 camere, dependințe, toate facilitățile, etaj I, Meţianu. Telefon 286804; 278709; 0745.528.902. (2742)

Vând apartament 3 camere, Alfa, bloc 74 + garaj, 18.500 Euro. Telefon 0744.774.506, 277567. (3008)

VÂNZĂRI APARTAMENTE PATRU CAMERE

Vând apartament, 4 camere, zona BILLA îmbunătățit, încălzire proprie, preț negociabil. Telefon 368255; 0745. 350.541. (3149)

Vând apartament ultracentral, 7 camere, 300 mp. Telefon 0740.242.466; 0257-253432. (3079)

Vând - închiriez apartament 4 camere, 180 mp, renovat, Piața Catedralei, etaj I, preț 39.000 Euro, accept variante schimb. Telefon 0744.248.269. (2404)

Vând apartament demisol, ultracentral, 165 mp, recent renovat, bun pentru privatizare. Telefon 0259/413585. (6161228)

VÂNZĂRI CASE

Vând casă mare cu spațiu comercial, hale producție și locuință, 600 mp, str. Orient 58. Telefon 256769; 0722.239.242. (3178)

Vând casă 7 camere, cu posibilitate pentru bar + mini hotel. Telefon 0722.295.340. (3260)

Vând casă mare, Aradul Nou. Telefon 0723.183.299; după ora 20 - 286008. (3272)

Vând casă 2 camere și dependințe, în Iratoș. Telefon 0257-279198. (4779708)

Vând casă, central, 3 apartamente, singur în curte, 43.000 Euro, negociabil. Telefon 0723.609.913; după ora 20 - 286008. (3272)

Vând casă în Grădiște, mobilată, modernă, alarmă, garaj, spălătorie, termotecă, living, bucătărie, etaj I: dormitor, 2 băi cu duș, terasă mare; mansardă: bucătărie, 2 camere, baie, 155 mp. Telefon 0744. 877.027, luni - sâmbătă, orele 14-18. (2271)

Vând casă, Zimandul Nou, în funcție de ofertă și 1 ha pământ. Telefon 0724.882.513. (6161222)

Vând casă în Curtici, în centru, posibilitate apă curentă, gaz metan. Telefon 0745.263.185. (3155)

Vând casă mare din cărămidă în Arad, 3 camere, anexe, gaz, telefon. Telefon 0256 - 487830; 0721.372.995. (1763)

Vând casă mare cu grădină, tot confortul. Telefon 0257/ 282101. (3112)

Vând casă în Șiria nr. 2052. Telefon 0744.192.130. (3112)

Vând urgent casă, Bujac, str. Ulpiu nr. 8. Telefon 0257/ 274890. (3160)

Vând convenabil, în Neudorf, comuna Zăbrani, casă mare, din cărămidă, curte, grădină mari, anexe. Telefon 0744. 127.307. (3161)

Vând casă, comuna Macea nr. 273, 3 camere, bucătărie, baie + anexe și teren 1.440 mp. Telefon 536290. (3168)

Vând apartament casă, central, parter, posibilitate privatizare. Telefon 284900, 0744. 607.109. (3204)

Vând casă mare din cărămidă, str. Kardos 32 (lângă Biserica Sârbească). Telefon 0744.523.701. (3218)

Vând casă Grădiște, str. Castor nr. 48 + 15 ari grădină. (3241)

Vând urgent 2 case Calea Timișorii, nr. 202, 204. Telefon 287773, 0745.862.042. (3249)

Vând casă Subcetate parter + mansardă, în roșu. Telefon 0788.327.796; 0722.979.950. (3250)

Vând casă mare în Vladimirescu, central. Telefon 0740.423.540. (3254)

Vând casă modestă și grajd, cu teren 4.000 mp, pomi fructiferi, la 70 km de Arad, în sat Julița. Informații telefon 0744. 620.627. (3277)

VÂNZĂRI SPAȚII

Vând (închiriez) SPAȚII COMERCIALE zonă ultracentrală. Telefon 0723.253.651. (3147)

VÂNZĂRI TERENURI

Vând TEREN ARABIL clasa I fertilitate, suprafața 400 ha + loc pentru fermă, localitatea ZIMAND (la 8 km de Arad). Telefon 0740.310.282. (3167)

Vând 5.000 mp teren intravilan, Aradul Nou, posibilități gaz, curent, apă, agent termic. Telefon 0722.355.963. (2525)

Vând teren pentru construcții în Bujac, 700 mp, zonă neinundabilă. Telefon 0722. 275.563. (3020)

Vând 2 x 11.000 mp Alfar (Sere) cu posibilități parcelare. Telefon 0745.365.755, 235171. (3036)

Vând TEREN INTRAVILAN, zonă industrială, 6 Vânători, centura de legătură. Telefon 231632. (6161224)

Vând loc de casă în Grădiște, zonă bună, cu toate utilitățile la poartă. Telefon 0723.500.210. (3131)

Vând teren intravilan central, 10.000 mp. Telefon 0257/ 211135; 0722.372.699. (2245)

Vând 10.000 mp teren intravilan în Arad, utilități: curent, gaz, apă, telefon și canalizare. Telefon 0745.350.576. (3026)

Vând loc grădină 540 mp, lățime 7 m, în Curtici, str. Horea nr. 7. Informații telefon 465422. (3027)

Vând 850 mp teren intravilan, zona Alfa, 8.000 Euro, negociabil. Telefon 0744.606.499. (3163)

Vând grădină 1400 mp, Cuvin, amplasament bun, preț 2.800 Euro. Telefon 461307. (3196)

Vând loc de casă în Gai. Informații telefon 0721.633.754. (6161233)

VÂNZĂRI AUTO

Vând OPEL REKORD, motor 2000, benzină; bară spate FORD MONDEO și talon AUDI 100, an 1979. Telefon 0722.967.427. (g)

Vând (urgent) Opel Omega 2,3 Diesel, stare foarte bună, 3.450 Euro. Telefon 218909; 0722.295.928. (2741)

Vând Rover 200 TDi, 120 CP, 4 uși, 1999, 7.500 Euro. Telefon 0723.799.896. (4779702)

Vând Dacia 1310, 1985, CIV, numere noi, preț 680 Euro. Telefon 0723.045.296. (3037)

Vând Dacia 1300 (Renault 12), CIV, numere noi, vopsea originală, unic proprietar, 20.000.000 lei. Telefon 0723.955.814. (3037)

(Continuare în pagina 13)

ABONEAZĂ-TE LA ADEVĂRUL

Pentru luna martie prețul abonamentului este de 70.000 lei

PENTRU ABONAȚI, ZIARUL COSTĂ DOAR 2800 LEI

Se pot face abonamente și pe trei luni, șase luni și un an, abonații nefiind afectați de majorările de preț ulterioare.

Cititorii care doresc să se aboneze la cotidianul „Adevărul" și întâmpină dificultăți în contractarea abonamentelor sunt rugați să sune zilnic, între orele 8-16, la Oficiul Județean de Poștă Arad (tel. 230.850) sau la redacția ziarului nostru (tel. 281.797).

(Urmare din pagina 12)

Vând Ford Fiesta, fabricație 1985, 1.000 Euro și talon, acte la zi de Opel Vectra, Omega Berlină. Telefon 0722.251.555. (2450)

Vând Golf 3, 1995, înmatriculat 2002, injecție. Telefon 233082. (3210)

Vând Ford Sierra 1,8 TD, 1991, 1.100 Euro. Telefon 322439; 0740.091.803. (6161216)

Vând Opel Vectra, albastru metalizat, full electric, climatronic, computer de bord, jenți aluminiu, 1997, motor 1800, benzină. Telefon 0724.276.287. (3078)

Vând Opel Astra, negru, 2001, cmc 1200, înmatriculat, 8.200 Euro, negociabil; Dacia Papuc 2 uși, 1993, motor 1400 RK, 1.700 Euro, negociabil. Telefon 0744.205.856. (3076)

Vând microbuz 124 2500 D și Lancia Thema TDS (model 1991, înmatriculată. Telefon zilnic, 267303. (3237)

Vând Mercedes A Class 1,7 TDI (extrase), fabricație 2001, înmatriculat. Telefon 267303. (3237)

Vând pentru dezmembrat, microbuz LT 35 motor bun; Fiat Ducato TD. Telefon 0723. 764.820. (2765)

Vând W Golf II, înmatriculat, an fabricație 1990, Diesel, stare perfectă; Dacia 1310, an 1989, prețuri avantajoase. Telefon 0744.851.117. (3085)

Vând urgent Dacia 1310, an 1996, unic proprietar, geamuri ionizate, bord CN, culoare bleu harwis, stare impecabilă, preț fix 1.800 Euro. Telefon 0745.674.736. (3082)

Vând Dacia 1310, an 1986, stare perfectă, 950 Euro; Renault 18, piese schimb. Telefon 286211; 0740.372.498. (3090)

Vând autoturism Mercedes 124, an 1989, benzină și gaz, 4.300 Euro. Telefon 0745. 333.697. (3125)

Vând ARO 461 IMS cu remorcă Padiș 1000, stare de funcționare. Telefon 0744.312.012; 0257 - 316400. (3137)

Vând FIAT DUCATO 2,5 TDI, 1995 persoane, alb, 6.000 Euro. Telefon 0724. 249.849. (3138)

Vând Dacia 1310, 5 trepte, 1990, stare bună, albastră, 1.150 Euro, negociabil. Telefon 0724.257.818. (3092)

Vând combină masa Ferguson 3 m, motor Perkhinz-4. Telefon 0744.232.217. (3140)

Vând Audi 80, fabricație 1985, motor 1,6 D, preț negociabil. Telefon 0745.263.185. (3155)

Vând piese Opel Senator B, an 1987-1993. Telefon 0744. 248.269. (2404)

Vând Opel Omega 2000 cmc, injecție, an 1988, cu numere valabile Franța 2004, preț 900 Euro, negociabil și Opel Omega Caravan 2000 cmc injecție, an 1990, ABS, trapă, central, computer bord, neînmatriculat, preț 850 Euro, negociabil, amândouă impecabile. Telefon 0723.084.450 sau 0257-274550. (6161226)

Vând Ford Escort Diesel, 1991, caroserie pentru transport animale 4 t, componente abricht grosime, Capestan 2,5, 5 to. Telefon 0745.825.455, 381768. (3049)

Vând Ford Escort Cabrio, 1988, pentru piese. Telefon 0721.834.393, 0257-381519. (3049)

Vând tractor 650, două remorci, plug, 3.600 Euro, negociabil. Telefon 216087. (3165)

Vând semiremorcă înmatriculată. Telefon 211638. (3043)

Vând ARO, camionetă, în stare de funcționare. Telefon 0257/415173. (3913303)

Vând Saviem 7,5 tone cu heab, stare perfectă, preț negociabil la vedere. Telefon 0740.948.345. (3185)

Vând plug 2 capuri, reversibil, Germania, preț 12.600.000 negociabil. Telefon 0744. 764.901; 0257 - 254495. (3216)

Vând Dacia Breck și tractor 650, stare de funcționare, Olari 401. (6161306, Ag. Sântana)

Vând (cedez leasing) Peugeot Partner Combi Space 2 HDI, noiembrie 2001, climă, electric, air bag 4,7%, 90 CP, preț negociabil. Telefon 213060, 0723. 812.425. (3233)

Vând Opel Omega Combi CD climă, alarmă, geamuri electrice, etc, an 1995, înmatriculată, 6.300 Euro, negociabil. Telefon 0788.327.796; 0722.979.950. (3250)

Vând microbus VW Transporter, an 1999, TDI, recent înmatriculat; vând Mazda MX3 pentru piese; vând video cameră M 10 Panasonic, foarte puțin folosită. Telefon 0740. 585.479. (6161231)

VÂNZĂRI ELECTRO

Vindem VITRINE FRIG, AGREGATE, CAMERE FRIGORIFICE, COMPRESOARE. Telefon 281384. (28721)

Vând monitor 17" Sony. Telefon 0723.764.820 sau 0744.629.470. (2765)

Vindem CASE MARCAT FISCALE, CONSUMABILE, CÂNTARE ELECTRONICE. Telefon 211211, 281188. (c.)

Vând foarte ieftin, garanție, TELEVIZOARE COLOR, MAȘINI AUTOMATE, COMBINE și LĂZI frigorifice, CONGELATOARE. Telefon 274600. (1058)

Vindem CASE MARCAT fiscale, CÂNTARE ELECTRONICE și CONSUMABILE. Telefon 272727. (1638)

Vindem, numerar sau în rate (second hand) MAȘINI DE SPĂLAT, TV COLOR, FRIGIDERE, COMBINE, LĂZI, VITRINE FRIGORIFICE, CONGELATOARE, ASPIRATOARE, Calea Radnei nr. 225. Telefon 0257-259339, 563027, 0744.706.321. (2647)

Vând TELEVIZOARE COLOR, prețuri minime. Garanție 6 luni. Telefon 287404. (3108)

Vând TELEVIZOARE COLOR, telecomandă, garanție. Telefon 219365, 0723. 380.028. (874)

Vând ieftin, garanție, TV COLOR, MAȘINĂ SPĂLAT AUTOMATĂ, LADĂ frigorifică, COMBINĂ frigorifică. Telefon 275277. (991)

Vând TELEVIZOARE COLOR: Grundig, Telefunken, diferite diagonale, teletext. Telefon 338090. (2703)

Vând CD-WR EXT USB, CD-ROM EXT PCMCI, scaner Genius. Telefon 0722.629.694. (3146)

Vând televizor format cinema, sistem home cinema cu DVD, MP3 Player de mașină, boiler 50 litri folosit. Telefon 210282, 0744.577.944. (3190)

Vindem ACCESORII GSM, prețuri mici. OFERIM GARANȚIE. Telefon 0723. 763.666. (3274)

Vând mașină spălat simplă, televizor color, congelator sertare. Telefon 273965. (6161232)

Vând TV COLOR, MAȘINI SPĂLAT, FRIGORIFICE second-hand. Telefon 233511. (3286)

VÂNZĂRI DIVERSE

Vând GARAJ ULTRACENTRAL, cu extras CF. Telefon 0744.784.443. (2787)

Vând mașină automată și aragaz, în stare bună. Telefon 283256 orele 17-20.

Vând UȘI și FERESTRE PVC profil german, preț de la 60 Euro/mp, plata și în rate. Telefon 256769; 0722. 239.242. (3177)

Vând saxafon Alto, nou, 680 Euro. Telefon 218909; 0722. 295.928. (2741)

Vând purcei cu tratament la zi, în vârstă de 4 luni. Telefon 381250. (3266)

Vând PLASĂ GARD ZINCATĂ, 25.000 lei/kg, SÂRMĂ NEAGRĂ și ZINCATĂ, COTURI ȘI BURLANE , str. VRABIEI 4. Telefon 289997.

Vând aparat gogoși și aparat înghețată Caprigiani. Telefon 514910, 0722.376.339. (2462)

Vând (lichidez gospodărie la țară): porci (40-60 kg) + purcei 7 săptămâni, găini ouătoare. Telefon 262619. (4779701)

Vând MOBILĂ SECOND - HAND pentru hoteluri (stare excepțională). Telefon 0256 - 375113, 0744.574.884. (2390)

Vând OI GESTANTE și CU MIEI. Telefon 0257/286744; 0724.523.949. (6161219)

Vând LEMNE FOC, esență tare, tăiate, domiciliu. Telefon 212792; 0745.669.544. (2784)

Vând garaj zona Micălaca, str. Beiuș. Informații telefon 0722.294.848. (3109)

Vând vacă și junincă gestantă în luna a-IX-a. Telefon 279756, 0740.095.203. (3056)

Vând MOBILĂ SECOND HAND, import GERMANIA: biblioteci, dormitoare, holuri. Telefon 210548. (2630)

Vând mobilă dormitor, sufragerie, cameră tineret, hol, bucătărie, combină frigorifică. Telefon 285416. (2620)

Vând EUROBOLȚARI TERMOIZOLANȚI, 300x250x200, 8.200 lei, MC - 550.000. Telefon 284793; 0722. 381.750. (2653)

Vând LEMNE FOC tăiate, esență tare, domiciliu. Telefon 276488, Grădiște. (3274)

Vând piese mobilă, covoare, mochetă, aragaz, haine la kg. Telefon 267303. (3237)

Vând schelet metalic solar demontabil, 4 m lățime, 10 m lungime. Telefon 0257/211380. (3134)

Vând plante ornamentale Yucca, foarte mari. Telefon 0722.629.694. (3146)

Vând BIROU import OLANDA, deosebit, preț avantajos. Str. Ilarion Felea nr. 63, telefon 0257/254188; 0722. 249.507. (3077)

Vând cuptor italian 12 mp, brutărie-patiserie, stare foarte bună sau schimb cu autoturism, marcă străină, fabricație după 1998. Telefon 0745. 825.632; 327267. (3164)

Vând ieftin vin, rachiu de vin de Baratca. Telefon 285566. (3173)

Vând grajd în Șiria. Telefon 531315. (6161354, Ag. Șiria)

Vând paie baloți, calitatea I, cantitate mare. Telefon 0744. 295.088. (3198)

Vând urgent mobilă dormitor nuc, Lengyel, dulap vitrină, masă extensibilă. Telefon 271961, 0744.606.554. (3205)

Vând LEMNE FOC la domiciliu. Telefon 214535 sau 214428. (3212)

Vând instalație de muls și tanc de răcire a laptelui, preț 1.000 Euro. Informații telefon 0740.204.123. (6161310, Ag. Sântana)

Vând casă valori (seif) mare, model vechi. Telefon 0740. 204.123. (6161310, Ag. Sântana)

Vând sufragerie 623, bibliotecă Nina, bibliotecă uși cristal, divers mobilier. Telefon 287458. (3227)

Vând lucernă 3 tone, Chișineu Criș. Telefon 0744. 610.552. (4780163)

Vând cățea Rottwailer; cazan baie 330 l Minsc, 125 cmc, KTM 48 cm, 1 TV color. Sat Horia, nr. 426. Telefon 532170. (3235)

Vând CHERESTEA STEJAR. Telefon 466456. (3255)

Vând robot-redresor pornire auto 12V, 150A. Telefon 0723.466.300. (3258)

Vând aparat sudură CO2, nefolosit, banc pentru centricubat pompe injecție. Telefon 0257/261010. (4779712)

Vând vacă tânără, gestantă în ultima lună. Micalaca, Calea Radnei 244. (4779712)

CUMPĂRĂRI TERENURI, IMOBILIARE

Cumpăr apartament 2-3-4 camere, în casă veche, pe B-dul Revoluției și cu Legea 112. Telefon 270176; 0745. 529.407. (3283)

Cumpăr apartament 2 camere în Piața Soarelui. Telefon 0722.344.810. (3115)

Cumpăr teren agricol, suprafețe mari, în jurul Aradului. Telefon 0740.010.311. (2259)

CUMPĂRĂRI AUTO

Cumpăr Cielo sau Espero, stare bună. Telefon 0722. 451.169. (3282)

CUMPĂRĂRI DIVERSE

Cumpăr tuburi de oxigen. Telefon 243556. (3004)

Cumpăr dulap (lățime 1,04 m) și cuier hol (cu suport umbrelă) antice. Telefon 251406 seara. (3028)

Cumpăr oi gestante și cu miel, rasa turcană. Telefon 0745.044.446 sau 284435. (3248)

LOCURI DE MUNCĂ

Agenția MAX MODELS organizează preselecție în vederea participării la RECLAME, CLIPURI, PREZENTĂRI de MODĂ. Telefon 284040. (2189)

FAMILIE de AFACERI, dorim la domiciliu, o PERSOANĂ AMBIȚIOASĂ pentru a supraveghea seara, la învățătură, doi copii de liceu. Telefon 0722.292.559. (3186)

Angajez urgent BARMANĂ. Telefon 272270. (3263)

Angajăm ȘOFER DISTRIBUITOR PÂINE, disponibil program prelungit. Telefon 0744.597.431. (3285)

FIRMĂ ÎNCĂLȚĂMINTE angajăm MAȘINISTE pentru subțiat și cusut, CROITORI, MANUALI și CUSĂTORI MANUALI, cu experiență. Telefon 288745. (2346)

Angajăm PIZZAR. Telefon 211994, zilnic, orele 8-16. (2757)

Angajăm persoană pentru REPARAȚII BICICLETE, stagiul militar satisfăcut. Telefon 0724.454.794. (2780)

GABBIANO IMPEX angajează MUNCITORI calificați pentru: CROIT PIELE, SUBȚIAT, CUSUT, MANUAL calificați. Telefon 306030. (1393)

Brutăria STĂNIȘ angajează ȘOFER DISTRIBUITOR cu experiență + BRUTAR, domiciliat Arad. Salar avantajos. Telefon 279204. (4779707)

Firmă încălțăminte angajează MAȘINISTE CALIFICATE. Telefon 271991 sau str. Cocorilor, nr. 24/A. (3126)

SC MULTITOP ROMÂNIA SRL angajează VÂNZĂTOARE pentru magazin de îmbrăcăminte. Telefon 0723. 394.503; 0740.045.769. (3129)

(Continuare în pagina 14)

Publicitatea noastră, mai aproape de dumneavoastră

ÎN ZONELE UTA ȘI MICĂLACA - AGENȚII DE PUBLICITATE „ADEVĂRUL"

Piața UTA: Magazinul **„Cristalul"** (aparținând **AMET**)

În dorința de a apropia mai mult serviciile de mică și mare publicitate de dvs., ziarul „Adevărul" a deschis două agenții de publicitate în Arad. În cursul lunii februarie, la Agenția din Micălaca, se pot face și abonamente pe luna martie.

Program: luni - vineri între orele 9-16

„Adevărul" - publicitate eficientă la tarife avantajoase

Micălaca: Magazinul **GIP** (aparținând AMET), vizavi de **„Coraura"**

(Urmare din pagina 13)

AUTO PYRAMIS angajează o persoană cu experiență în domeniul CONTABILITĂȚII PRIMARE. Telefon 206054. (3132)

SC angajează BUCĂTAR, AJUTOR BUCĂTAR și BARMAN. Informații telefon 0744.392.582. (3145)

SOCIETATE COMERCIALĂ angajează CONTABIL, cunoscător limbă italiană (mediu). Telefon 368255. (3150)

Societate servicii contabile și expertiză contabilă, angajează CONTABILĂ cu experiență, maxim 35 ani. Cunoașterea limbii italiene constituie avantaj. Telefon 0744. 777.112. (3151)

Angajez PATISERI, VÂNZĂTOARE. Telefon 0723. 511.095; 0257/210717. (2483)

SC AIS COM SRL angajează AGENȚI COMERCIALI, GESTIONAR, ȘOFERI. Cerințe: experiență în domeniu, disponibilitate program prelungit, garanție. Telefon 0257/ 270025. (2778)

GARRONE ROMANIA angajează MERCHANDISER. Rog trimiteți CV la fax 021/2115738. (2785)

DIALMA, str. Câmpul Liniștii 1 (în curte cu VAMA ARAD) angajează CONFECȚIONERE CALIFICATE și PERSOANE NECALIFICATE pentru învățarea meseriei de CONFECȚIONER TEXTIL. Telefon 306033. (3010)

SC angajează TINERI și TINERE, absolvenți liceu, școli profesionale. Oferim 3.600.000 lei lunar, carte muncă, calificare. Telefon 218757, orele 10-16. (3048)

Angajez VÂNZĂTOARE pentru cartier Alfa, salar negociabil. Telefon 0744. 533.354. (3081)

Angajăm VÂNZĂTOARE pentru patiserie, Calea Victoriei. Telefon 251383; 0723.604.393. (3202)

SOCIETATE COMERCIALĂ angajează MUNCITORI NECALIFICAȚI (femei și bărbați). Informații telefon 210454, 228805. Selecția va avea loc în data de 24.02.2003, pe Calea 6 Vânători, nr. 55. (3215)

Urgent, FEMEI ÎNGRIJIT BĂTRÂNI în ISRAEL, vorbitoare limba maghiară, engleză, germană, etc. Telefon 0722.482.615; 0257 - 235381. (3214)

ASA ASIGURĂRI ATLASSIB SA, Agenția NĂDLAC, angajează AGENT de ASIGURĂRI. Telefon 0257 473747. (3225)

Angajez FARMACIST și ASISTENT FARMACIE. Telefon 288777, 286255. (3230)

Alimentara, angajează VÂNZĂTOARE, vârsta maximă 35 ani. Telefon 251303. (3244)

SC „FORMULA 1" SRL, cu sediul în ARAD, str. Liviu Rebreanu nr. 98, angajează CONFECȚIONERE (produse textile). Informații telefon 252122; 0745.517.257. (3262)

SC FALCON ENTERPRISES SRL angajează CONFECȚIONERE. Telefon 0257/ 289104. (3263)

Alimentara „CERNA" angajează VÂNZĂTOARE cu experiență în domeniul alimentar. Telefon 281581, orele 9-14. (3265)

Societate comercială angajează BRUTARI (cocător, frământător). Informații telefon 0740.013.298. (3267)

Salon „CLASIC" angajează COAFEZĂ și FRIZERIȚĂ cu experiență. Telefon 250339, 229529. (6161237)

PRESTĂRI SERVICII

Executăm CAPACE și RAME de CANAL (tip EURO) din fontă, pentru canalizări. Telefon 003678312845. (3217)

SILDOR PROD.
Reparații montaj, FRIGORIFICE și AER CONDIȚIONAT. Vânzări VITRINE, RAFTURI și CAMERE FRIGORIFICE, NOI. Telefon 0257-349121, 0257-270622. (c. 32)

Execut: ZIDĂRIE, TENCUIELI, ZUGRĂVELI, FAIANȚĂRI, RIGIPS, izolații, acoperișuri, șarpante, consolidări, subzidiri, demolări. Telefon 234216; 0740. 696.157. (2712)

Învățați noul cod rutier la Școala CARMEN, ABCDE. Telefon 255445. (7171351)

Executăm TÂMPLĂRIE ALUMINIU BARIERĂ TERMICĂ, import Grecia. Telefon 274466. (3143)

S.C. **TERMOTEX** S.R.L.
ARAD, Str. O. Goga nr. 48
Tel. 0257-250.529,
0745.257.527
EXECUTĂ:
- construit sobe teracotă
- curățat coșuri fum
- verificări aerisiri gaze la asociațiile de locatari
- construit șeminee
- reparații generale construcții
- curățat și șamotat cazane termice
- demontăm antene
- amenajări parcuri, grădini (alei rustice, pergole, grătare barbeque)

Prețuri negociabile.

ȘCOALA ȘOFERI col. RUSU, pregătirea cu CHESTIONARE NOUA LEGISLAȚIE. Telefon 283696. (2674)

ECONOMIST ofer servicii EVIDENȚĂ CONTABILĂ. Informații telefon 254152 sau 0740.696.080. (2734)

EXPERT CONTABIL, ofer SERVICII de CONTABILITATE, CONSULTANȚĂ. Telefon 0257 - 244935, 0721. 367.410. (3187)

FERESTRE, UȘI, GEAM TERMOPAN, TÂMPLĂRIE LEMN, calitate, prețuri avantajoase. ALPES CONSTRUCT, telefon 0745.668.863; 0745. 208.763. (3270)

CONTABIL AUTORIZAT execut LUCRĂRI CONTABILE la firme. Informații telefon 270126. (4779711)

DIVERSE

ELENA,
cea mai puternică PREZICĂTOARE, desface CUNUNII, aduce PERSOANA IUBITĂ la cei despărțiți, lecuiește IMPOTENȚA, ALCOOLISMUL, EPILEPSIA, boli PIELE, multe altele. Telefon 0740.873.314, Cartier Micălaca, Aleea Mioriței, bloc 128, ap. 4. (2436)

VALERIA
cea mai căutată prezicătoare desface farmece și blesteme. Sunați 0257-279568, 0744.288.220. (3060)

Anonim mulțumesc doamnei
TAMARA
din Arad, mi-a dezlegat cununiile, m-am căsătorit la 33 ani cu un bărbat extraordinar. Telefon 0257-368624, 0723.421.156. (2162)

TZIMARAKAS ARGYRIOS declar că mi-am mutat domiciliul pe str. Octavian Goga, 21, Arad. (3194)

Asociație Agricolă arendează în condițiile legii, 150 ha TEREN ARABIL. Telefon 289824. (3073)

SCHIMBURI

Schimb casă în Iratoș cu casă la șosea în Iratoș, ofer diferență. Telefon 234216; 0740.696.157. (2712)

Schimbăm casă cu încălzire, anexe și grădină mare, Tisa Nouă, cu apartament. Telefon 213233, 0744. 117.361. (1647)

Schimb garsonieră cf. III, contorizată electric, telefon, cablu TV, apă caldă și rece în suprafață de 33 mp cu apartament 2 camre sau garsonieră cf. I, ofer 1.000 eu. Telefon 229047. (6161229)

TURISM

Pleti
Asigură zilnic transport de persoane GERMANIA pe ruta: Passau-Regensburg-Nürnberg-Würzburg-Aschaffenburg-Frankfurt-Giessen-Siegen-Köln-Düsseldorf-Essen-Dortmund-Deggendorf-Landshut-Mühldorf-Augsburg-Ulm-Heilbronn-Stuttgart-Pforzeim-Karlsruhe-Heidelberg-Mannheim. Călătorii în autocare noi, moderne, însoțitoare de bord, două bagaje gratuite, o masă caldă în UNGARIA. Cu plecare din KARLSRUHE: SPANIA, FRANȚA, PORTUGALIA. Intermediem asigurări medicale. Informații și înscrieri la Agențiile PLETL din: ARAD: telefon 0257 - 252291; LIPOVA: telefon 0257 - 561377; 0257 - 563011. (c. 49)

Transport persoane, pachete, AUSTRIA, ITALIA, GERMANIA, FRANȚA, SPANIA. Telefon 0257-532240. (3022)

ÎNCHIRIERI

Închiriez GARAJ, suprafața 18 mp, în MICALACA, zona III, între blocurile 320-2130. Telefon 0740.664.788; 286994, orele 17-21. (3264)

Dau în chirie apartament 2 camere, ultracentral (B-dul Vasile Milea), doar pentru firme. Telefon 0722.250.593. (3253)

Închiriez (ofer) garsonieră, confort I, mobilată, Confecții. Telefon 0744.866.491.

Închiriez SPAȚIU COMERCIAL, vad foarte bun, 30 mp, zona BOUL ROȘU (stația de tramvai). Telefon 0744. 621.964. (2575)

Ofer spre închiriere pentru firme, casă mare, pretabilă reprezentanță, birouri, depozit, cabinete, toate utilitățile. Telefon 0723.165.374; 256396. (2759)

Închiriez garsonieră, confort I. Telefon 368763 sau 0724. 497.777. (3288)

Ofer spre închiriere apartament una cameră, occidental, 90 Euro. Telefon 281195. (1270)

Oferim spre închiriere SPAȚII COMERCIALE pentru: MAGAZINE, DEPOZITE, PRODUCȚIE. Telefon 281036. (c. 48)

Ofer în chirie 4 ha pământ arabil, sat Nicolae Bălcescu, comuna Vărădia de Mureș. Informații telefon 0745.320.944 sau la nr. 101, Nicolae Bălcescu. (2739)

Ofer spre închiriere 120 mp SPAȚIU COMERCIAL pe Bd. REVOLUȚIEI. Informații telefon 255190, 0722.594.950, 0722.373.940. (2589)

Închiriez apartament 2 camere, mobilat, zona Intim. Telefon 240642. (3061)

Apartament de închiriat, două camere, Aleea Făget, nr. 3. Telefon 235830. (3031)

Primesc fată în gazdă. Telefon 252878. (3066)

Ofer spre închiriere apartament 1 cameră, mobilat, ultracentral, 100 Euro/lună, avans 2 luni, garanție. Telefon 0745.616.008. (3121)

Ofer (închiriez) apartament 1 cameră, mobilat complet. Telefon 349768. (3144)

Ofer spre închiriere apartament 2 camere, tot confortul, Romanilor, 100 Euro, anticipat 3 luni. Telefon 285214. (3133)

Închiriez BAR amenajat (tavernă), dotări interioare, încălzire gaz. Telefon 0740.013.980. (3180)

Primesc în gazdă 1 fată, pe termen lung, în zona A. Vlaicu. Telefon 348446. (3184)

Ofer închiriere AUTO SERVICE cu dotările aferente, în Grădiște, str. Prunului, 55 A. Informații orele 12-20, telefon 0744.636.096. (3191)

Caut colegă apartament 2 camere, Fortuna. Telefon 241637, după ora 16,30. (3207)

Doresc să închiriez apartament 3-5 camere mobilat, ocupabil imediat, zonă centrală Arad. Informații la telefon 0744.896.149. (Ag. Sebiș)

Tineri căsătoriți, dorim să închiriem apartament 2 camere, mobilat, oferim 80-100 Euro. Telefon 0722. 214.143. (3256)

Dau în chirie apartament 2 camere, bloc 21,7, Micălaca. Telefon 0740.107.594. (4779714)

PIERDERI

Declar pierdut anexă la certificatul de înregistrare seria A 0127694 al SC MICROTRA SRL împreună cu avizele ce însoțesc această anexă. (3201)

Pierdut legitimație eliberată de CTP pe numele Sferle Ioan. O declar nulă. (6161951)

Pierdut autorizație funcționare pe numele AF RATTUS CHIȘINEU CRIȘ, eliberată de Consiliul Județean Arad. O declar nulă. (3228)

Pierdut certificat de înmatriculare nr. 823/94, aparținând AF RATTUS Chișineu Criș, eliberat de CCI Arad. Îl declar nul. (3229)

Pierdut carnet șomaj nr. 020400000234/Lipova, eliberat de OJFM Arad, pe numele Lela Liviu. Îl declar nul. (6161952)

✝ SERVICII FUNERARE ✝

IN MEMORIAM "KUKI"
Servicii Funerare Complete
Str. M Eminescu Nr.4
ÎN CURTE
Tel:211.929 - 0723.343.964
Magazin deschis la orice oră
OFERĂ:
SICRIE 10 modele de la 600.000 - 2.800.000
SICRIE LUX 6 modele de la 3.600.000- 10.500.000
SICRIE import 70.000.000 lei
Mânere. șuruburi accesorii
LENJERIE 7 modele de la 350.000 - 1.400.000
GRATUIT ! ! ! !
Transportul sicriului la domiciliu
ÎNBĂLSĂMATUL
Plata în Rate ! ! !
Transport Intern și Internațional

RO STYL COMPANY
SERVICII FUNERARE COMPLETE
PRODUCĂTOR SICRIE
ARAD, STR. M. EMINESCU 22, TELEFON 214.422
Magazin deschis și noaptea
OFERIM
- SICRIE 10 MODELE DE LA 500.000 LA 3.600.000
- SICRIE LUX 4 MODELE DE LA 4.500.000 LA 20.000.000
- LENJERIE DECES 6 MODELE DE LA 300.000 la 2.000.000
- CRUCE, LUMÂNĂRI, PROSOAPE, BATISTE, MÂNERE și ȘURUBURI SICRIU

OFERTĂ SICRIU FAG CRUCE RESPETE 1.500.000

APELÂND LA SERVICII:
ÎMBRĂCAT, FORMOLIZAT ȘI TRANSPORT
BENEFICIAȚI DE 15% REDUCERE LA SICRIU
TRANSPORT INTERN ȘI INTERNAȚIONAL
▼PLATA ȘI DUPĂ ÎNCASAREA AJUTORULUI DE ÎNMORMÂNTARE.
PĂREREA DVS. CONTEAZĂ!
TELEFON 0744.690.121

✝ DECESE ✝

Cu nespusă durere în suflet anunțăm trecerea în neființă a celui care a fost soț, tată, socru și bunic
GOLIANU IOAN (81 ani).
Înmormântarea va avea loc, la cimitirul Eternitatea (UTA) sâmbătă, 22 februarie, ora 13,00, de la domiciliul din str. Grădinarilor nr. 34, Gai. Dumnezeu să-l odihnească! Familia îndoliată.

Cu adâncă durere anunțăm încetarea din viață a celei ce a fost soție, mamă, bunică și străbunică
DEMIAN IOSANA.
Înmormântarea va avea loc în VĂRĂDIA de MUREȘ, sâmbătă, 22.02.2003, ora 12. Copiii din SUA, Austria, Germania și nepoții din România.

Nesfârșită rămâne durerea, lacrimile vor curge mereu pentru cel mai iubit tată, soț și bunic
prof. BARNA IUSTIN.
Îngerii să te păzească, iar Dumnezeu să te țină în dreapta Lui. Familia îndoliată. Înmormântarea va avea loc azi, 21 februarie 2003, ora 14, de la domiciliu.

Cu sufletele îndurerate anunțăm încetarea din viață a celui care a fost tată, socru și bunic iubitor
BĂTRÂN IOAN
născut în Sintea Mare. Înmormântarea va avea loc azi, 21 februarie 2003, ora 12, la Cimitirul Pomenirea. Fiul Ioan cu soția Mihaela și nepoata Ioana din Statele Unite.

Cu nemărginită durere în suflet, anunțăm încetarea fulgerătoare din viață, a dragei noastre mamă, bunică, străbunică
KERNLEITNER SUZANA (OMA)
născută în 1.XII 1926 în Semlac. Înmormântarea va avea loc în Germania. În veci nemângâiați: fiica Suzana, nepoții Suzi, Mircea și Karla Zimbran.

Cu adâncă durere anunțăm încetarea din viață a iubitului nostru soț, tată, bunic,
ȘIMA IOAN,
în vârstă de 73 ani. Înmormântarea va avea loc sâmbătă, 22 februarie 2003, ora 13, la Biserica Ortodoxă Aradul Nou. Familia îndoliată.

(Continuare în pagina 15)

(Urmare din pagina 14)

† CONDOLEANȚE †

Pios omagiu celui mai bun și generos prieten,
prof. BARNA IUSTIN.
Malvina Stanca și Pușa. (3219)

Mulțumim tuturor celor care, prin prezență și flori, au fost alături de noi, în clipele de profundă durere pricinuite de fulgerătoarea dispariție a celui ce a fost un mare suflet
NICU BÂRA.
Dormi în pace
NICU,
drag, Mereu cu lacrimi: RĂZVAN, BOGDAN, MIHAI și EVA. (3116)

Colectivul secției Boghiuri este alături de colegul lor ing. MARIUS SIMA în greaua pierdere suferită datorită decesului fulgerător al tatălui său și transmite familiei îndoliate sincere condoleanțe. (g)

Cu tristețe în suflet, sunt alături de durerea familiei ROMAN - MĂRGINEANU, pricinuită de trecerea în eternitate a celei care a fost
mama NELI.
Sincere condoleanțe familiei îndoliate! Neli Căpițan. (3192)

Colegele de catedră sunt alături de doamna profesoară CODRUȚA ȘOICA în greaua încercare pricinuită de moartea bunicii sale. (3199)

Suntem alături de prof. ILEA DELIA, în momentele grele pricinuite de decesul tatălui. Colectivul de profesori de la Colegiul Național MOISE NICOARĂ Arad. (3206)

Sincere condoleanțe colegului și prietenului FANE FARCAȘ în momentele grele pricinuite de decesul tatălui său. Victor și Maria. (3221)

Conducerea SC GETAX SA regretă dispariția prematură a celei care a fost
MIHAILOVICI MARIA (ȚUȚU).
Un ultim și pios gând de rămas bun. Sincere condoleanțe familiei îndoliate. (3223)

Regretăm și suntem alături de mătușa MARIA și familia ei, în marea durere pricinuită de moartea prematură a celei care a fost
MIHAILOVICI MARIA.
Dumnezeu să o ierte și să o odihnească în pace! Familia Pantea Tiberiu, mătușa Ana și Kato, familiile Stepan și Ciaravola din Franța. (3226)

Te-am iubit, te iubesc și te voi iubi mereu. Pentru tatăl meu,
prof.
BARNA IUSTIN.
Fiica SIMONA. (3231)

Bunicule,
prof. BARNA IUSTIN,
nu te vom uita niciodată. Mereu vei fi în sufletele noastre! Nepoții Sergiu și Marius. (3234)

Suntem alături de colega noastră CIUPERTEA FLORICA în momentele grele pricinuite de decesul tatălui. Sincere condoleanțe! Colectivul SC ARĂDEANCA SA Arad. (3239)

Familiile FARKAS și TOMUȚ deplâng moartea fulgerătoare a mult iubitului văr și unchi,
prof.
BARNA IUSTIN.
Dumnezeu să-l odihnească în pace!

Familia IOVUȚA transmite sincere condoleanțe familiei AMALIA și TITUS ASLĂU în greaua încercare pricinuită de decesul mamei. (3245)

Un ultim omagiu cuscrului
IOAN BĂTRÂN
la trecerea în eternitate la numai 15 zile după decesul soției sale
FLORICA.
Dumnezeu să-i odihnească în pace! Cuscra Elena Borcan și sora Maria Ioniță. (3247)

Mulțumim domnului dr. Herețiu Dinu de la Secția Contagioase, d-lui dr. Marcu Constantin de la Secția Chirurgie Clinică Județeană, precum și personalului sanitar pentru grija deosebită acordată în ușurarea suferințelor părinților noștri,
FLORICA și IOAN BĂTRÂN.
Familia Bătrân Ioan din Statele Unite. (3247)

Întregul colectiv al Colegiului Național „Elena Ghiba Birta" este alături de colega ROMAN MĂRGINEANU GIOVANA în momentele de durere pricinuite de moartea mamei și transmite familiei sincere condoleanțe. (3259)

Suntem alături de familiile FARCAȘ și PANTEA în greaua încercare pricinuită de trecerea în neființă a tatălui,
FARCAȘ ION.
Sincere condoleanțe din partea familiilor BUCUR și POPA. (3280)

Elevii clasei a XII-a ai Liceului Ineu, promoția 1973, își iau rămas bun de la
domnul diriginte
BARNA IUSTIN,
care nu ne va mai onora cu prezența în acest an la întâlnirea de 30 de ani de la terminarea liceului. Îi aducem un pios omagiu. Dumnezeu să-l odihnească în pace! (3287)

† COMEMORĂRI †

Se împlinesc 6 săptămâni de la dureroasa despărțire de iubitul nostru

ALBU CORNEL.
Parastasul va avea loc sâmbătă, 22 februarie 2003, ora 11.30, la Catedrala Ortodoxă Veche. Familia ALBU. (3171)

Se împlinește un an de la decesul celei care a fost
prof. DUNCA MARIA (MIMI).
Parastasul va avea loc duminică, 23 februarie 2003, ora 11.30, la Biserica Greco-Catolică, str. Vicențiu Babeș 4. Familia Dr. Musca Viorel. (3095)

Au trecut șase luni de când ne-ai părăsit, iubitul nostru

MILOSAV VASILE,
din CHESINȚ. Dorul și amintirile ne poartă pașii spre mormântul tău. Vei rămâne veșnic în sufletele noastre nemângâiate. Soția, fiica și ginerele. (2631)

Cu adâncă durere în suflet amintim împlinirea a zece ani de când a plecat fulgerător și mult prea devreme dintre noi, la 31 ani,

VANCI MARIA
din GROȘENI. „Pe patul tău în suferință/ Te-am tot vegheat să te ridici/ Ți-am fost alături cu credință/ Te-ai dus și ne-ai lăsat aici./ Pustiu e totul fără tine/ Pustie este casa ta/ De când tu ai plecat din ea./ Ne este dor de vocea ta/ Am vrut să mai rămâi cu noi/ Dar n-a fost cu putință./ În fața noastră tu te-ai stins/ Și greu ne-a fost să te privim/ Te-ai stins precum o lumânare/ Și n-am putut să te salvăm." Pentru tot ce ai făcut pentru noi, rugăm pe bunul Dumnezeu să te odihnească în pace! Soțul, copiii, părinții, fratele, cumnata și nepoții. (2649)

Se împlinesc azi, 2 ani de lacrimi și regrete de când ne-a părăsit în cele veșnice, iubitul nostru soț, tată, socru și bunic

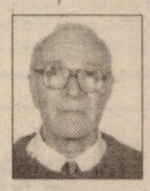

dr. VEKAS ZOLTAN.
Ne gândim în fiecare zi la tine. Să te odihnești în pace! Familia VEKAS din SEBIȘ: RODICA, ZOLI, BELLA, ESTERA și ZOLIKA. (3222)

A trecut un an de la trecerea în eternitate a iubitei noastre mamă, soacră și bunică,
CIZMAȘ IOVANCA (născută PAIN).
Parastasul va avea loc duminică, 23 februarie 2003, ora 12, la Biserica din Cimitirul Pomenirea. Dumnezeu să o odihnească în pace! Familia îndoliată. (3002)

S-au scurs 6 luni de la trecerea în eternitate a celei care a fost mamă, soacră și bunică,
OPREAN TRINA.
Slujba de pomenire va avea loc duminică, 23 februarie, ora 12.30, la Catedrala Ortodoxă din Piața Mare. Familia. (3274)

Azi se împlinesc 6 ani de la decesul iubitei noastre mamă, soacră și bunică
DOCA BIZĂU.
Dumnezeu s-o odihnească în pace! Nu te vom uita niciodată! Familia BIZĂU. (3232)

21 februarie 2002 - s-a stins o viață,
MORAR IOAN,
un om deosebit, care a știut să dăruiască o dragoste enormă familiei și a umplut casa și sufletele de bucurie, speranță și vise. A plecat spre eternitate, iar noi am pierdut ceva de care am fost legate adânc și irecuperabil, ceva din noi înșine. Un om atât de minunat nu se naște în fiecare zi, decât la câteva milioane. Au plecat spre eternitate 2 mâini de aur care oricărui lucru i-a dat valoare. În timp, ne întrebăm ce n-a știut să facă și nu ce a știut! Oamenii ca el sunt ca stelele, strălucesc multă vreme după ce s-au stins. El va trăi mereu în inimile noastre, ale celor dragi lui. La un an de zile, pios omagiu pentru odihna sufletului său bun. (3097)

S-a retras la fel de discret cum a trăit, cea care a fost buna, duioasa și veșnic surâzătoarea noastră

STAN MARIA
de la a cărei plecare în căutarea Împărăției lui Dumnezeu și a bunului ei soț
STAN IOAN
se împlinesc 40 de zile. Dumnezeu să te primească în Împărăția Lui. Familia te va plânge cât va trăi. Parastasul, duminică, 23 februarie 2003, ora 12, la Biserica Ortodoxă Arad - Gai. Familiile: CONSTANTINEL, UZUN. (3110, 3111)

O cămăruță goală de 6 săptămâni și o nepoată dragă ție așteaptă să te întorci, suflet mult iubit

STAN MARIA CAROLINA.
„MAMĂ BUNĂ" acum colinzi văzduhul în căutarea TRONULUI LUI DUMNEZEU și a celui care ți-a fost soț timp de 75 de ani,
STAN IOAN,
de care viața te-a despărțit doar două luni. Dumnezeu în Împărăția Lui să te ajute să-l regăsești pe „TATI MOȘ" iar împreună să luminați viața mea așa cum ați făcut-o aici pe pământ. Dragostea ce ați sădit-o în sufletul meu vă poartă vii cât eu voi trăi. Dumnezeu să te odihnească în pace, buna, duioasa mea „mamă". VIOLETA și KARIN UZUN. (3110, 3111)

O clipă de aducere aminte, o rugăciune și lacrimi, acum la împlinirea unui an de la plecarea dintre noi a celui care a fost
POPESCU TEODOR.
Dumnezeu să te odihnească în pace! Parastasul va avea loc la Catedrala Podgoria, sâmbătă, 22 februarie 2003. Familia în veci îndurerată. (3035)

În loc să-i spunem „La mulți ani", la împlinirea a 71 ani, spunem „Dumnezeu să-l ierte" celui care a fost șef echipă CFR Ineu, un soț, tată, socru minunat,

MARIAN VASILE.
Cu adâncă durere: soția Silvia, fiul Lică, fiica Florica cu soțul Mircea. (3140)

Au trecut 6 săptămâni de la trecerea în neființă a iubitului și mult regretatului nostru soț, tată, bunic, străbunic, văr, unchi,
OTLĂCAN IOAN.
Dumnezeu să-l odihnească în pace! Mulțumim celor care prin prezență vor participa la parastasul de duminică, 23 februarie 2003, ora 12, de la Biserica din imediata apropiere a mormântului din Cimitirul Pomenirea. Familia îndoliată. (3111)

Cu aceeași tristețe readucem aminte că azi se împlinesc 6 luni de la decesul celui care a fost soț, tată,

BOTIȘ DUMITRU.
„Ai plecat fără să știi/ Că acasă nu mai vii/ N-ai știu că cruda moarte/ Te va despărți de toate." Dumnezeu să te odihnească în pace! (3124)

Au trecut 13 ani de când ai plecat dintre noi, însă tu vei rămâne mereu în sufletele noastre, draga noastră mamă și bunică
BOTAȘ SILVIA
din VLADIMIRESCU. Dumnezeu să te odihnească în pace! Fiicele LILIANA și FLORICA cu familiile. (3182)

De 13 ani, doar bunătatea și dragostea ta ne însoțesc și ne ocrotesc, dragul nostru tată și bunic
CHIOREANU TEODOR
din VLADIMIRESCU. Ne vom aminti mereu, cu drag, de tine! Fiica Doina și nepoatele Ela și Meda. (3183)

Cu inima zdrobită de durere anunț că mâine se împlinesc șase săptămâni de când am pierdut-o pe cea mai scumpă mamă,
LUPAȘ FLORIȚA
din CAPORAL ALEXA și patru ani de lacrimi de când am pierdut pe cel mai iubit din familie,
COZMA DAN.
Cât ați trăit v-am iubit, cât vom trăi vă vom plânge. Parastasul va avea loc duminică, la Biserica din Micălaca Nouă, ora 12. Dumnezeu să vă aibă în paza lui. Familia îndurerată COZMA. (3211)

Cu nespusă durere sufletească, anunț că, 23 februarie marchează doi ani de neagră despărțire de mama mea,

FLORICA MUREȘAN
din MACEA. Ai plecat, dar a lăsat pentru mine și pentru ai mei, tată, fiu și soț, și pentru toți cei care au cunoscut-o, scânteia înțelepciunii, omeniei, a iubirii pentru semeni și mai ales a credinței. Nimeni și nimic nu poate umple golul din sufletul și ființa mea, iubită MAICĂ! Voi purta veșnic în minte și suflet, chipul tău. A ta fiică, LUCI. (3188)

A trecut un an de jale și dor după iubitul nostru soț și tată,

HUSZAR LADISLAU (LAȚI).
Ai fost pentru noi totul, lumina zilei, un zâmbet, o floare, o rază de soare. Ai plecat pentru totdeauna, dar inimile noastre te caută întruna, dar e prea târziu, prea târziu, prea târziu. Soția și fiul. (3195)

Dureroase amintiri însoțesc ziua de 21 februarie 2003, când, cu doi ani în urmă, a trecut la cele veșnice, iubita noastră fiică, soție, mamă, soacră și bunică,

MOLDOVAN DELIA-VOICHIȚA
din PECICA. Anii trec dar dorul și dragostea ta rămân în gândurile noastre. Te plâng neâncetat, mama Florița, soțul Ovidiu, fiica Delia, ginerele Ionică și nepoata Nicoleta. Dumnezeu să te ierte și să te odihnească în pace! (3200)

Cu durere în suflet, anunțăm că a trecut un an de la despărțirea de scumpul nostru soț, tată și bunic

BLAGHI GHEORGHE.
Parastasul are loc sâmbătă, ora 11.30 la Catedrala Nouă. Dumnezeu să-l odihnească-n pace! Familia îndurerată. (3213)

Cu nemărginită durere în suflet, anunțăm că sâmbătă, 22 februarie 2003, se împlinesc 6 săptămâni de la despărțirea de sora noastră și mătușă
VODĂ ANA (NUȚI).
Slujba de pomenire va avea loc sâmbătă, ora 13,30 la Biserica Ortodoxă din Piața Catedralei. Dumnezeu s-o odihnească în pace! Fratele, cumnata, nepoții și strănepoții. (3240)

S.C. SATLINE S.R.L. TELEFON 251.461, 0744/507.211 SHOW ROOM ARAD, Piata Mihai Viteazul - BL. M7 - PARTER

TÂMPLĂRIE DIN ALUMINIU ŞI P.V.C.

CU GEAM TERMOPAN; PROFILE PVC TROCAL Germania; PROFILE ALUMINIU Grecia

S.C. EURO STIL S.R.L.

angajează - cu contract de muncă:

AGENT DE VÂNZĂRI
Cerințe: - studii cel puțin medii (liceul cu diplomă de bacalaureat);
- aspect fizic plăcut și îngrijit;

REPREZENTANT TEHNIC COMERCIAL în vânzări
Cerințe: - studii superioare (profil tehnic sau economic);
- cunoștințe operare PC;
- cunoștințe și abilități de desen;
Pentru ambele posturi, experiența în vânzări reprezintă un avantaj.

TÂMPLAR
Cerințe: - experiența în producerea mobilierului din PAL;

C.V.-ul va fi scris de mâna candidatului și va fi însoțit de o fotografie. C.V.-urile se depun la magazinul Euro Stil Arad - Complex Podgoria la d-ra Valentina Pocola, până în data de 22.02.2003. (3912709)

OMNIASIG R ASIGURĂRI DE VIAȚĂ SA

Angajează CONSILIER FINANCIAR

Condiții:
- vârsta 25 - 60 ani
- studii medii (minim liceu)
- abilități în comunicare
- spirit de inițiativă și de echipă

Se oferă:
- pachet salarial atractiv (comision dezvoltare, bonusuri)
- posibilitatea dezvoltării unei cariere profesionale
- posibilitatea de promovare
- pregătire de specialitate gratuită
- program flexibil de lucru

C.V.-ul și scrisoarea de intenție se depun la sediul societății din Arad, B-dul Revoluției nr. 8, Bl. 8, Ap.8
Tel/fax. 0257/213.337. Inf. la tel. 0257/213.327 (c.93)

CAMERA DE COMERȚ ARAD

ORGANIZEAZĂ URMĂTOARELE CURSURI:
- Reglementările contabile aprobate prin O.M.F. 306/2002, aplicabile de la 01.01.2003, obligatorii pentru toți agenții economici (cu excepția celor care întocmesc situațiile financiare, conform O.M.F. 94/2001);
- Modul de întocmire a situațiilor financiare pe anul 2002;
- Inițiere în utilizarea calculatoarelor și birotică (Windows, Word);
- Inițiere în activitatea de referent resurse umane;
- Limbi străine (engleză, italiană, franceză, germană);
- Limba italiană pentru asistenți medicali.

Informații suplimentare la sediul CCIA Arad
Str. Clișca nr. 5, camera 31, etajul 2,
Tel.: 20.88.07; 20.88.08 (C. 62)

TÂMPLĂRIE PVC CU GEAM TERMOPAN CALITATE GERMANĂ GEALAN Fenster-Systeme

ARAD, STR. CAIUS IACOB BL.R
FOSTUL Mag. CAMINUL (lângă BANC POST)

Angajăm tineri pentru tâmplărie PVC

TELEFOANE
0257-256.899 0722-528.185

DEPOZIT FURAJE

PRODUSE ÎN COLABORARE CU BABOLNA UNGARIA.
DEPOZIT MEDICAMENTE DE UZ VETERINAR.
Facem înscrieri pentru comenzi de pui de o zi.
ARAD, str. Pădurii nr. 27 - 29
Tel.: 0257/ 270 117, Mobil: 0740/ 237 833 (C.A.)

Angajăm

1. Operator contabil (PC)
pentru evidențe gestiune (intrări-ieșiri), înregistrări contabile primare
- foarte bine Ciel (sub Windows)
- constituie avantaj operare Word, Excel + Internet

2. Magazioner- gestionar
* Minim liceu
* Limba engleză și/sau maghiară bine (1, 2 și 3) - constituie avantaj

Rugăm CV scris de mână pe Calea Timișoarei, nr. 41. (3912723)

PUI DE ȘIRIA!

Începând cu data de 01.02.2003
PRODAGRO CETATE vinde la ferma din Șiria **pui vii**
pentru populație la vârste și greutăți diferite.
în fiecare vineri și sâmbătă

ASIGURĂM concentrate de calitate.
Facem înscrieri pentru comenzi de pui de o zi.
Informații la 0788.577826. (3235896)

S.C. AMARAD S.A. ARAD
ANGAJEAZĂ

Controlor Tehnic de Calitate

Condiții: ▲ studii medii tehnice sau superioare (inginer)
▲ disponibilitate pentru program prelungit și deplasare în alte județe (funcție de lucrările existente)
Se asigură salariu atractiv.
Informații la telefon 0257/241.683
ing. Drig Florian sau ing. Buda Ovidiu (3236073)

Oficiul Județean de Poștă Arad

Anunță

Scoaterea la concurs a postului de
Agent poștal
pentru localitatea Sânmartin, cu normă întreagă

Salarizare atractivă în funcție de realizări
RELAȚII SUPLIMENTARE
pentru cei interesați se pot obține la sediul Oficiului Județean de Poștă Arad Calea Aurel Vlaicu 2-4 (Poșta de lângă Gară) sau la tel. 251.548. (g)

S.C. ASIROM S.A. ARAD
cu sediul în Arad, str. N. Grigorescu nr. 1-3

scoate la concurs un post de informatician
cu sarcini de operare

îndeplinind următoarele condiții:
- domiciliul stabil în Arad
- studii superioare de specialitate
- vechime în domeniu 5 ani
- cunoașterea foarte bună a programelor FOX, VISUAL FOX, WINDOWS 2000, CV-urile se vor depune la sediul Sucursalei până la data de 24.02.2002.

Relații suplimentare la sediul Sucursalei și la tel. 255927. (3236045)

construct **MIRADA**

OFERTA SĂPTĂMÂNII
- OB ∅6, 8, 10, 12.
- PC ∅10, 12, 14, 16, 18, 20.
- PLASĂ SUDATĂ DIFERITE DIMENSIUNI
- PLASĂ GARD, PLASĂ RABITZ
- TABLĂ ZINCATĂ

* BLOCURI CERAMICE, B. C. A. CĂRĂMIDĂ PLINĂ
* ȚIGLĂ SIGHIȘOARA, ȚIGLĂ BRAMAC
* CARTON ASFALTAT BITUM, MEMBRANĂ HIDROIZOLAȚIE
* VATĂ MINERALĂ, POLISTIREN EXPANDAT, EXTRUDAT
* PLĂCI AZBOCIMENT, PLĂCI ONDULATE BITUWEL, PLĂCI FIBRĂ DE STICLĂ
* CIMENT, VAR, IPSOS, CIMENT ALB, GLET, ADEZIV, VOPSELE LAVABILE
* PLĂCI RIGIPS, PAL.

ARAD, str. Poetului, nr. 95,
Tel.: 0257/243 490 (C.A.)

safilar
brand building & distribution

Firma SAFILAR SA, cu sediul central in Arad, este reprezentant și distribuitor al celor mai mari companii din lume în domeniul produselor de larg consum. Promovează branduri de renume: Ambipur, Douwe Egberts, Pickwick, Badedas, Kiwi Pratico, Taboo, Frisbi.

angajează:

"CATEGORY MANAGER" (cod CMM)

Postul face parte din departamentul de marketing și este direct subordonat directorului de departament.

Responsabilitățile postului:
- elaborarea strategiilor și planurilor de marketing,
- implementarea și corecția planurilor de marketing,
- întocmirea și urmărirea bugetelor de marketing,
- elaborarea politicilor de preț și distribuție,
- instruirea forței de vânzare,
- coordonarea și monitorizarea activităților de advertising,
- monitorizarea competitorilor.

Competențele necesare:
- ▲ experiență de minim un an în funcții similare,
- ▲ studii superioare de specialitate,
- ▲ disponibilitate pentru deplasări în țară și străinătate,
- ▲ excelente cunoștințe de limba engleză; limba italiană constituie un avantaj,
- ▲ bune cunoștințe de operare și utilizare PC (MS Office).

"ASISTANT MANAGER" (cod AM)

Responsabilitățile postului:
- întocmește și prezintă diverse rapoarte de management,
- asigură legătura dintre manager și subalternii acestuia,
- urmărește implementarea deciziilor managerului,
- organizează și actualizează agenda de lucru a managerului,
- triază și direcționează corespondența managerului.

Competențe necesare:
- ▲ experiență de minim un an în funcții similare,
- ▲ excelente cunoștințe de limba engleză,
- ▲ foarte bune cunoștințe de operare PC (MS Office, Windows)
- ▲ disponibilitate pentru program prelungit,
- ▲ studiile superioare și cunoștințele de limba italiană constituie un avantaj

(c-629)

Persoanele interesate vor transmite CV detaliat însoțit de scrisoare de intenție, specificând codul din anunț, cel târziu până la 2 martie 2003 pe adresa swot@go.ro sau la fax: 0257-21.88.38.
Numai persoanele selectate pentru interviu vor fi contactate.

SC AGROINDUSTRIALA HORIA SA
cu sediul în Horia 362,
societate cu profil agricol

angajează:

Mecanic de întreținere
Cerințe: vechime minimă 5 ani pe profil mecanic agricol
disponibilitate la program prelungit
carnet de conducere cat. B

Inginer agronom
Cerințe: disponibilitate la program prelungit
vechime minimă 5 ani în domeniul productiv
carnet de conducere cat. B

CV se trimite la sediul societății prin fax 0257-532.061 până la data de 01.03.2003. (3236091)

WEST BANK S.A.
ARAD, B-dul Revoluției nr. 88
TELEFON: 284.888; FAX: 285.202
WESTERN UNION TRANSFER DE BANI®
Cel mai rapid mod de a primi bani din toată lumea

ADEVĂRUL

Cotidian independent Arad

Anul XV, nr. 3842

Sâmbătă, 22 februarie 2003 • 12 pagini • 5000 lei • e-mail: adevarul@arad.ro; adv.pub@arad.ro

BRAT Publicație auditată în semestrul I 2002 — Tiraj mediu zilnic vândut: 30 531

ARIS-SA
Partenerul întreprinzătorilor care se respectă
s.c. ARIS s.a. Arad
Calea Victoriei 33-35
Fax: 250.675
Tel: 256.488 257.337

PSD Arad

UN PARTID SUPUS LA GRELE CAZNE

De când cu arestarea fostului vicepreședinte al PSD Arad, George Mediņu, organizația județeană de partid păstorită de Dorel Popa încasează la pumni cu nemiluita. Nu este emisiune TV fără o vorbă, două despre nemaiauzitele întâmplări de pe la Arad, un ziar nu este tipărit fără o relatare măcar despre ultimele date legate de detenția renumitului om de afaceri. La fel de mediatizat precum Mediņu este și partidul său. Cel puțin la Arad, foștii săi tovarăși în frunte cu dl. Popa nu mai știu pe unde să scoată cămașa. Ziariștii, mai răi ca niciodată, de multe ori până și cei care i-au ciugulit d-lui Popa din palmă, au întors-o ca la Ploiești, înmuind pixul în otravă ori de câte ori scriu despre PSD Arad.

În urma excelentei prestații de presă în cazul Mediņu, coroborată cu ieșirile mediatice total neinspirate ale unor fruntași PSD Arad, această formațiune politică se prăbușește văzând cu ochii în opțiunile arădenilor. Aroganța nemăsurată a unor ieșiri pe micul ecran ori în coloanele ziarelor, suficiența discursului și inconsistența mesajului au făcut din unii lideri locali ai PSD un fel de politicieni sinucigași. Dl. Popa însuși, primar municipal și șef al filialei județene a partidului de guvernământ, a gestionat în mod lamentabil afacerile politice ale PSD. Mai mult, lipsit de experiență politică și incapabil să deprindă rapid meșteșugul acestei afaceri, dl. Popa riscă să provoace o răsunătoare prăbușire a PSD Arad dacă nu va înțelege că a sosit timpul să schimbe rapid stilul și metodele de muncă promovate până în prezent.

Cum își închipuie fruntașii pesediști din Arad că vor reuși să reziste la nesfârșit cu afaceri dubioase precum Casarom, Parktronic și CET în cârcă? Pe cine cred liderii PSD Arad că trag pe sfoară, încercând să-i convingă pe arădeni că aceste trei proiecte promovate și susținute prin toate mijloacele sunt în interesul comunității?

ȘTEFAN TABUIA

(Continuare în pagina 5)

AFACEREA MEDINȚU A APRINS FITILUL PETROM

REACȚIE ÎN LANȚ: directorii DUȚĂ și BORIC - suspendați din funcție

• Banca Carpatica - plângere penală împotriva PETROM

Pag. 4

Vizita ministrului Ecaterina Andronescu la Arad, INSPECȚII BLITZ LA CEAS DE SEARĂ

ISTORICUL ADRIAN CIOROIANU - OASPETE AL „ADEVĂRULUI”

Realizatorul „Orei de istorie” (Realitatea TV), publicistul și istoricul Adrian Cioroianu, aflat ieri în vizită la „Adevărul”, a „moderat”, timp de mai multe minute, discuțiile pe teme politice, stratego-ideologice, și, evident, jurnalistice cu membrii Colegiului de redacție al cotidianului.

FOTO: V. MUSCA

SPORT Pag. 8

Vindem
en-gros en-detail
gresie - faianță
stoc EUROGRESIA
Tel. 0722.272.298

ÎNTÂLNIRE

În conformitate cu Hotărârea Adunării Generale Extraordinare a membrilor Camerei de Comerț, Industrie și Agricultură a Județului Arad din 19.02.2003, agenții economici sunt invitați la ÎNTÂLNIREA CU PRIMARUL Municipiului Arad Dl. Dorel Popa și cu PREFECTUL Județului Arad Dl. Dan Ungureanu, luni 24.02.2003, la orele 12.00, în sala de conferințe a EXPO ARAD INTERNAȚIONAL.

Nicolae Băcanu
Președinte

(c. 43)

ÎNCHIRIEZ SPAȚII PRODUCȚIE
500 m², 1000 m², 1500 m² – cu toate utilitățile
TELEFOANE 272.812, 0721.269.706

TARIFUL SERVICIULUI DE MANDATE POȘTALE
valabil din data de 24.02.2003

Poșta Română, prin Direcția Regională de Poștă Timișoara anunță că din data de **24.02.2003** tariful serviciului de mandate poștale **se va modifica la prima treaptă de tarifare,** astfel că treapta de 220.000 lei va deveni 500.000 lei, cu același tarif de 5%. Pentru valorile cuprinse între 500.001 - 1.000.000 lei, tariful va rămâne neschimbat, adică 10‰, iar peste valoarea de 1.000.001 lei se va încasa tariful nemodificat de 8‰.

Prezentăm alăturat modul în care se compune tariful serviciului de mandate poștale, valabil din data de 24.02.2003:

1. **Tarif de înregistrare**	2000
2. **Tarif pe valoare,** *calculat astfel:*	
▲ până la 500.000 lei, de fiecare 100 lei sau fracțiune de 100 lei, se încasează	5%
▲ între 500.001 - 1.000.000 lei, la fiecare 1000 lei sau fracțiune ce depășește 500.001 lei, se adaugă	10‰
▲ peste valoarea de 1.000.001 lei, la fiecare 1000 lei sau fracțiune, se încasează	8‰

TAXA PENTRU PESCUITUL ÎN BĂLȚI - 150.000 LEI

Dintr-o eroare de redactare, în articolul cu titlul „A.J.V.P.S. a stabilit taxele pentru vânători și pescari", apărut în ziarul nostru de luni, 17 februarie a apărut pentru „taxa la bălți" suma de 50.000 lei. Taxa stabilită de A.J.V.P.S. Arad pentru pescarii care vor să pescuiască și în bălțile administrate de asociație este 150.000 lei/an.

PRECIZARE

În numărul de joi, 20 februarie, al ziarului nostru, în pagina 9, dintr-o regretabilă eroare aparținând serviciului culegere computerizată, articolul **„Despre noua legislație rutieră"** a apărut fără semnătura autorului. Facem necesara precizare, menționând că articolul aparține d-lui **VÂRTACI FLORENTIN,** profesor de legislație și instructor auto.

Calendar

Sâmbătă 22 februarie 2003

Astăzi, Soarele răsare la ora 7 și 8 minute și apune la ora 17 și 52 de minute. Au trecut 52 de zile din acest an. Au mai rămas 313 de zile până în 2004.

Praznicul zilei: Biserica ortodoxă: Aflarea moaștelor sfinților Mc. din Evghenia; Biserica greco-catolică: Aflarea moaștelor martirilor din Evgenion.

La Ineu: Groza Daniel, Munteanu Răzvan Cătălin, Bele Răzvan-Vlăduț.
La Sebiș: Moise Vasilica.

Au plecat dintre noi

Rus Alexandru (1946), Szabo Olga (1940), Colompar Pavel (1949), Bătrân Ioan (1927), David Iuliana (1927), Sima Ioan (1930), Crista Sabina (1928), Martin Floare (1941), Kallai Maria Otilia (1945), Boldijar Emilia (1927), Stoica Gheorghe (1935), Bălan Vido Sava (1926), Pielea Ileana (1941).

UTILITARE

PIEȚE, TÂRGURI

Astăzi este zi de piață la Chișineu Criș, Lipova, Pâncota, Felnac, Grăniceri, Hălmagiu, Moneasa, Pecica, Vărșand, Socodor, Șeitin, Vladimirescu, Zimandu Nou, Covăsânț. Târguri **săptămânale** se desfășoară astăzi la Lipova, Pâncota, Hălmagiu, Moneasa. * Toate târgurile de animale rămân închise, cu excepția celui din Pâncota.

FARMACII DE SERVICIU

- Farmacia **REMEDIUM** Arad, B-dul Revoluției nr. 52-54. Program luni-vineri: 7,30-20,00, sâmbătă 8,00-14,00. Telefon 233195.
- Farmacia **LIBRO PHARMA** NON STOP, Calea Aurel Vlaicu 60-68 (lângă stadionul UTA) telefon 212.992.
- Farmacia **TEAHAFARM**, B-dul Revoluției nr. 65. Program: luni-vineri 8-21, sâmbătă 9-13. Telefon 254.587.
- Farmacia **OMNIAFARM**, Calea Aurel Vlaicu, Bl. Z28, cu program zilnic de la orele 8,00-22,00. Telefon 271724.
- Farmacia **SENSI BLU, ARAD I** B-dul Revoluției nr. 43. Program non-stop, inclusiv sâmbătă și duminică. Telefon 254.527.
- Farmacia **SENSI BLU ARAD II** B-dul Revoluției nr. 93. Program zilnic 8-22 - inclusiv sâmbăta și duminica. Telefon 214.955.
- Farmacia **ELPIS PHARM** Micălaca, zona Piața Soarelui, str. Voinicilor, colț cu str. Păsunii, Bl.193, sc. A, parter. Program: luni-vineri 8-20, sâmbătă 8,30-14. Tel: 259.619.

URGENȚE STOMATOLOGICE

- Asigură Cabinetul din str. Crișan (în spate la Gionelli), program non-stop. Telefon: 253794.
- Urgențe stomatologice asigură și cabinetul din B-dul Revoluției nr. 62, ap. 17. Zilnic: 8-12, 14-20. Sâmbăta 9-16. Telefon: 256.665. Cabinetul Stomatologic din Calea Victoriei nr. 7 A asigură zilnic urgențe, inclusiv sâmbăta, între orele 10-15. Telefon 095.565.622.
- Cabinetul stomatologic din B-dul Revoluției nr. 95, etajul I, asigură urgențe, zilnic între orele 8-14, telefon 282184.

SANITAR-VETERINARE

Medic veterinar autorizat execut însămânțări artificiale la vaci, scroafe, cățele și consultații, tratamente la domiciliul clientului. Tel.: 0257-288.292 mobil 0724-267.723.

ADMINISTRAȚIA FINANCIARĂ

Administrația Financiară a municipiului Arad: Asistență contribuabili (impozitul pe venitul global) - telefon 280633, 280733, int. 199 între orele 8,00-12,00. Informații mai pot fi obținute la adresa de web: www.finantearad.ro

ÎNREGISTRĂRI ÎN CAZ DE DECES

Biroul de Stare Civilă - decese face înregistrări după următorul program: sâmbătă și duminică, între orele 9,00-11,00. Tel. 281850.

TELEFON DE URGENȚĂ LA POLIȚIE: 955

Noul număr de centrală telefonică al I.J.P. (Inspectoratul Județean de Poliție) Arad: 207100.

METEO

Foto: ȘT. MATYAȘ

Vremea va fi rece. Cerul va fi variabil. Vântul va sufla slab. Noaptea și dimineața, în zonele de câmpie va fi ceață asociată cu depunere de chiciură.
Temp. max.: -2 la 2°C Temp. min.: -11 la -8°C

Rețeta zilei

Tartă cu cartofi și morcovi

Ingrediente: 70 g făină; 35 g margarină; sare; 3 ouă; 500 g cartofi; 500 g morcovi; 50 g slănințuță împănată; 100 ml smântână; 70 g brânză de vaci cu aromă de usturoi; piper; 1/2 legătură pătrunjel.

Cuptorul se încinge la 200° C. Făina se amestecă împreună cu margarina, 1 praf de sare și 1 ou. Aluatul se așează într-o formă rotundă unsă. Se înțeapă în mai multe locuri. Se coace 10 minute. Se curăță, se spală și se taie felii cartofii și morcovii. Slănințuța se taie cubulețe. Se amestecă smântâna cu 2 ouă și brânza de vaci. Se sărează și se piperează. Se repartizează asupra aluatului cartofii, morcovii și slănințuța. Se toarnă deasupra compoziția de brânză și se coace 50 de minute până se rumenește. Se curăță pătrunjelul și se toacă. Se răstoarnă tarta, se taie bucăți și se servește presărată cu pătrunjel.

HOROSCOP

Sâmbătă, 22 februarie 2003

Berbec (21.03-20.04). Cu sau fără voia dvs. veți ajunge să admirați o persoană de sex opus.

Taur (21.04-20.05). Este recomandabil să nu fiți neîndurător și să recunoașteți că și ceilalți pot avea realizări.

Gemeni (21.05-20.06). În familia dvs. există multă armonie, ceea ce vă dă putere și siguranță.

Rac (21.06.-22.07). Ar fi bine să vă invitați partenerul la o discuție deschisă asupra problemelor care vă frământă de mai mult timp.

Leu (23.07-22.08). Chiar dacă vă frământă anumite lucruri, mai bine tăceți sau discutați despre ceva banal.

Fecioara (23.08-22.09). Reflectați bine asupra propunerilor, chiar dacă unele dintre ele vi se par că prezintă avantaje.

Balanța (23.09-22.10). Ziua de astăzi s-ar putea să fie plictisitoare pentru dvs. Ar fi bine să plecați într-o scurtă călătorie.

Scorpion (23.10-21.11). O persoană din anturajul dvs. vă va adresa o rugăminte căreia veți fi dispus să-i răspundeți.

Săgetător (22.11-21.12). Observațiile pe care le considerați pline de umor s-ar putea să îi supere pe unii dintre colegi.

Capricorn (22.12-19.01). În plan profesional veți fi pus în situația de a alege o variantă riscantă.

Vărsător (20.01-20.02). Ați vorbit despre o persoană și acum vă pare rău pentru că vă dați seama că ați judecat-o greșit.

Pești (21.02-20.03). O persoană din cercul dvs. de prieteni vă va ajuta în rezolvarea unei probleme dificile.

Cinematografe

Dacia: Pe jumătate mort (SUA) 10; 12; 14; 16; 18; 20
Mureșul: Triplu X (SUA) 10; 12,30; 15; 18
Arta: Omul păianjen (SUA) 15; 17,30; 20
Sala Mică: Victime colaterale (SUA) 15,30; 18,30
Progresul: Războiul lui Tom Hart (SUA) 15
Elicopter la pământ (SUA) 17

Cursul valutar*

VALORI ÎNREGISTRATE IERI, 21 FEBRUARIE 2003

Denumirea valutei	BNR	BCR		BRD		Banca Transilvania		Banca Românească		Banca Romexterra	
		C	V	C	V	C	V	C	V	C	V
Euro	35611	34906	35710	35080	35480	34900	35300	34952	35683	34950	35450
Dolar S.U.A.	32862	32450	32800	32460	32760	32460	32750	32450	32845	32350	32850
Forint	145	135	148	138	146	140	144	-	-	-	-

ADEVĂRUL
COTIDIAN INDEPENDENT ARAD
Editor: S.C. ADEVĂRUL Arad S.R.L.
COD FISCAL R 1681938 ● COD SICOMEX 19.604 ● CERTIFICAT J 02/1886 / 31 X 1991 ● COD SIRUES 020956601 ● ISSN 1220 - 7489

Redacția și administrația: 2900 Arad, Bd. Revoluției nr. 81. Telefoane: SECRETARIAT - 281802, fax 280655, 280625; ADMINISTRAȚIE - CONTABILITATE - 281797; MICA PUBLICITATE - 210775; MAREA PUBLICITATE - 280904; CLUBUL PRESEI - 280989.

Consiliul de administrație: președinte - **DOREL ZĂVOIANU,** telefon 281802, 280625; vicepreședinte - **MIRCEA DORGOȘAN,** telefon 281802, 280625; membri: **NICU COJOCARU,** telefon 280904; **MIRCEA CONTRAȘ,** telefon 280854, **LIZICA MIHUȚ,** telefon 280070, **ȘTEFAN TABUIA,** telefon 281855, **MIRCEA ȚIȘCĂ,** telefon 280904.

Colegiul de redacție: **MIRCEA CONTRAȘ** (redactor-șef); **MARCEL CANCIU** (șef secție foto), telefon **281701; ALEXANDRU CHEBELEU** (șef secție sport), telefon **281701; NICU COJOCARU** (șef secție publicitate) telefon/fax: **280904; GABRIELA GROZA** (secretar general de redacție), telefon **280854**; **VASILE FILIP** (șef secție cultură-învățământ-tineret), telefon **281855; 280003; IOAN IERCAN** (șef secție politică), telefon **280943; DORU SAVA** (șef secție social-economic), telefon **281738; ȘTEFAN TABUIA** (șef secție actualități), telefon **281855; 280003; DOREL ZĂVOIANU** (președinte al Consiliului de administrație), telefon **281802, 280625.**

Tiparul executat la S.C. MEDIAGRAF S.A. ARAD, str. Feleacului F.N., telefon 250902, fax 250920

„Adevărul" poate fi citit și pe Internet la adresa http://adevarul.arad.ro

„Adevărul" vă ascultă

La telefonul dimineții, 280.944, între orele 9,00 și 12,00

Zăpadă neîndepărtată

Ioan Moga din Arad spune că gardienii publici ar trebui să urmărească modul cum se îndepărtează zăpada de pe mai multe străzi din municipiu. „Pe strada Clujului, din cartierul Pârneava, mai mulți locatari nu și-au îndepărtat nămeții din fața caselor. De exemplu, în fața gospodăriei cu numărul 55 există un morman de zăpadă. Majoritatea cetățenilor care trec pe acolo fac „cunoștință" cu solul. Doresc ca prin intermediu ziarului dumneavoastră să trag un semnal de alarmă în acest sens...", spune dl. Moga.

Frig în tramvaie

Florica Boroș din Arad, cartierul Gai este nemulțumită de serviciile oferite de Compania de Transport Public (C.T.P.) Arad. „Deși biletele și abonamentele se scumpesc de la o zi la alta, C.T.P. oferă condiții mizerabile în tramvaie. Multe din acestea au aparatele de încălzire defecte. Mai nou, chiar și cele de fabricație nemțească sunt «reci». Degeaba zice conducerea că e frig afară și de aceea nu se pot încălzi tramvaiele, pentru că eu am auzit de la un lucrător C.T.P. (căruia nu vreau să-i dau numele) că aparatele de încălzire care se defectează nu mai sunt reparate ca să nu cheltuie compania prea mulți bani. Am ruga conducerea C.T.P. să nu-și mai bată joc de noi călătorii pentru că din banii noștri trăiește..."

Redactor de serviciu,
N.B.

Echipa de serviciu

Gabriela Groza
secretar de redacție

Bianca Felea, Ioan Leac, Adela Pop, Ramona Vidulescu
tehnoredactare computerizată

Doina Jurcă, Radu Romanescu, Aurica Telcian, Dacian Toduța
corectură

SURPRIZĂ DE... „MĂRȚIȘOR”!

SE MAJOREAZĂ TARIFELE LA TRANSPORTUL ÎN COMUN

Consilierii județeni au votat ieri majorarea tarifelor la transportul public de călători cu autobuzele începând cu 1 martie a. c. Motivul acestei majorări constă în creșterea indicelui mediu al prețului de consum în ultimele luni cu aproximativ 6,7%, incluzând aici combustibilul și piesele.

Astfel, pentru o călătorie cu autobuzul între 1-5 km vom plăti pentru un bilet 7.500 lei față de 7.000 lei, cât plătim în prezent. În ceea ce privește abonamentele lunare pe această distanță, prețul s-a ridicat de la 148.000 la 150.000 lei. Pentru a parcurge distanțe mai mari, de exemplu între 171-180 km, biletul s-a majorat de la 96.000 la 100.000 lei.

Tarifele la transportul în orașele din județ se vor majora de la 3.500 la 4.500 de lei. Abonamentul lunar pe o linie crește de la 80.000 la 100.000 lei; abonamentul săptămânal - de la 27.000-34.000 lei, iar abonamentul pentru două săptămâni - de la 53.000 la 64.000 lei.

Amenda pentru comportament necivilizat se majorează de la 300.000 la 700.000 lei.

La transportul urban, tarifele pentru o călătorie se modifică de la 6.000 la 7.000 lei. Abonamentele lunare pentru călătoriile în oraș se modifică astfel: pe o linie urbană de la 170.000 la 200.000 lei, pe două linii de la 260.000 la 300.000; pe toate liniile urbane de la 370.000 la 430.000. Legitimațiile de călătorie pentru o zi valabile pentru toate liniile vor costa 25.000 lei de la 21.000, iar biletele de suprataxă vor costa 300.000 comparativ cu 250.000.

Cu siguranță, consilierii municipali vor lua săptămâna viitoare decizii similare, majorând biletele de tramvai de la 6000 la 7000 lei.

M. POPESCU
FOTO: ONORIU FELEA

Talon Nr. 2

PROTECȚIA CIVILĂ OFERĂ 1 MILION DE LEI CITITORILOR ZIARULUI „ADEVĂRUL”

Ca urmare a cutremurului din anul 1977, un an mai târziu, în anul 1978, Apărarea Locală Antiaeriană devine Apărare Civilă cu atribuții pe linia apărării împotriva dezastrelor.

Dacă decupați cele trei taloane din ziarul Adevărul și le trimiteți într-un plic la Biroul de Protecție Civilă Municipală Arad sau la ziarul „Adevărul”, aveți șansa de a fi fericitul câștigător al premiului de 1 milion de lei. Ultima zi de depunere - marți, 25.02.2003.

Nume: ..... Prenume: .....

Adresa: .....

..... Telefon: .....

GÂRGARI ȘI CODOȘ - ÎN CURSA PENTRU FUNCȚIA DE ȘEF AL CORPULUI GARDIENILOR PUBLICI

Șase candidați s-au prezentat la concursul pentru postul de șef al Corpului Gardienilor Publici (C. G. P.), desfășurat recent la Consiliul Județean Arad (C.J.A.). Dintre aceștia, numai doi au reușit să treacă de primul examen (proba scrisă). Vasile Pop, unul dintre cei patru care au ieșit din concurs, nemulțumit de rezultat, a depus contestație către comisia examinatoare. „Contestația i-a fost respinsă de către comisie și astăzi îi vom trimite răspunsul în scris”, declară **Caius Parpală** - președintele C.J.A.

Cei care au fost admiși la prima probă sunt: **Liviu Gârgari** (membru P.S.D.) - câștigătorul concursului anterior pentru acest post, dar respins de către consilierii județeni și **Sorin Codoș** - numit interimar la conducerea C. G. P. Luni, va avea loc un nou examen.

N. BODRAN

Casă „curățată” de hoți

Doi bărbați au pătruns prin efracție într-o casă din Șiria și au „curățat-o” de diverse bunuri în valoare de 230 de milioane de lei.

Soare Gheorghe, de 21 de ani, din Odobești, a acționat împreună cu **Dobre Nelu**.

Polițiștii arădeni îi cercetează pe cei doi în stare de arest sub aspectul săvârșirii de furt. Pentru fapta lor riscă să facă câțiva ani buni de închisoare.

ACCIDENT

Pe raza localității Bocsig s-a petrecut un accident de circulație din cauza neasigurării la schimbarea direcției de mers.

***SUBITU DORIN - MARIUS*, de 49 de ani, din Arad conducea auto AR-03-KMX. Fără să se asigure, a schimbat direcția de mers și a intrat în coliziune cu auto AR-01-ESZ. În urma impactului a fost accidentată I.V., de 50 de ani, din Pecica, pasageră în autoturism.**

Abandon de familie

Polițiștii arădeni îl cercetează în stare de libertate pe **Burta Terente**, de loc din Izbuc, județul Bihor.

Bărbatul de 33 de ani se face vinovat de săvârșirea infracțiunii de abandon de familie. Mai precis, Burta Terente, cu rea credință, nu a achitat pensia de întreținere pentru copilul său, pensie care se ridică la suma de 1.650.000 de lei.

Spargere la IAS

Un moldovean pripășit prin Arad a dat o spargere la un imobil al Fermei nr. 3, din cadrul fostului IAS Aradul Nou.

***GRIGORAȘ GABRIEL-IONUȚ*, de 22 de ani din Miroslava, județul Iași a sustras mai multe bunuri în valoare de 25 de milioane de lei.**

Grigoraș este cercetat de către polițiștii arădeni în stare de arest. Prejudiciul a fost recuperat.

TĂIERI ILEGALE DE ARBORI

Doi mureșeni au tăiat fără drept peste patru metri cubi de lemn din pădurea de pe raza localității Bârzava.

Horvat Costică, de 23 de ani și **Horvat Andrei**, de 19 ani din Gurhiu, județul Mureș sunt cercetați în prezent în stare de libertate.

Polițiștii au reușit să recupereze o parte din prejudiciul făcut de cei doi, care se ridică la 16 milioane de lei.

Tot pentru tăieri ilegale de arbori, sunt cercetați **Ștefan Dumitru**, de 48 de ani și **Bălan Vasile-Eugen**, de 45 de ani, ambii din Birchiș. Aceștia au tăiat 41 de arbori de pe raza Ocolului Silvic Lipova.

Valoarea totală a copacilor doborâți se ridică la un milion și jumătate de lei.

PRIMĂRIA NU E IMPLICATĂ ÎN ACTIVITATEA DE COȘERIT

În ultima perioadă, au fost semnalate tot mai multe cazuri în care anumite persoane acționează pe raza municipiului încercând să convingă cetățenii de faptul că au obligația de a accepta coșeritul și de a plăti taxa aferentă acestei activități, invocând în mod abuziv numele Primăriei. Primăria arădeană precizează că nu a desemnat nici o societate comercială sau persoană fizică pentru efectuarea activității de coșerit și că nu a instituit obligativitatea plății vreunei taxe.

G. K.

SE PLĂTEȘTE AJUTORUL SOCIAL PE IANUARIE ȘI AJUTORUL DE LEMNE

Începând de marți, 25 februarie la casieria Direcției de Asistență Comunitară (sediul Cantinei municipale) se plătește ajutorul social aferent lunii ianuarie 2003 și ajutorul de lemne pe luna decembrie 2002, acordate conform prevederilor Legii 416/2001. Programul este următorul: marți, între orele 11 - 16, miercuri între 8 - 14 și joi între 8 - 16.

G. K.

BIBLIOTECA JUDEȚEANĂ - FĂRĂ DREPT DE AUTOFINANȚARE

Ieri, dezbaterile din cadrul ședinței ordinare a Consiliului Județean au început cu proiectul de hotărâre privind aprobarea Regulamentului de organizare și funcționare a Bibliotecii Județene „A. D. Xenopol” Arad.

La acest punct, directorul bibliotecii, Florin Didilescu, și-a exprimat nemulțumirea față de faptul că fondurile extrabugetare ale instituției pe care o reprezintă nu-i revin acesteia, ci Consiliului Județean Arad. Din păcate, însă, legislația în vigoare nu permite acest lucru urmând ca respectivele sume să reintre în contul Bibliotecii Județene la rectificarea bugetară.

Regulamentul cadru de organizare și funcționare prevede și o serie de modificări ale contravalorii tipizatelor necesare în incinta bibliotecii. Tipizatele pentru înscriere costă 60.000 lei plătibili în două rate egale, sau 10.000 lei pentru accesul într-o singură zi. De o reducere de 50% beneficiază studenții, pensionarii cu venituri de peste un milion de lei, casnicele sau persoanele care mai au alți membri ai familiei înscriși la bibliotecă.

De gratuități beneficiază copiii sub 14 ani, pensionarii care au pensii sub un milion de lei, șomerii, veteranii de război, revoluționarii, persoanele cu handicap și militarii în termen.

M. POPESCU
FOTO: ȘT. MATYAȘ

DE LUNI, LA CURTICI, INEU, NĂDLAC ȘI PÂNCOTA

CENTRE DE ÎNGRIJIRE DE ZI PENTRU COPII ȘI CONSILIERE PENTRU PĂRINȚI

Direcția Generală pentru Protecția Drepturilor Copilului Arad deschide luni, 24 februarie, centre de îngrijire de zi pentru copii și consiliere pentru părinți în localitățile Curtici, Ineu, Nădlac și Pâncota, dar și adăpostul de zi și noapte pentru copiii străzii din Arad. Toate aceste centre sunt finanțate de către Banca Mondială, Banca Română de Comerț Exterior, Guvernul României și Consiliul Județean Arad.

La eveniment au fost invitați să participe reprezentanți ai Guvernului, ai Autorității Naționale pentru Protecția Drepturilor Copilului și Adopție, membri ai administrației publice locale, membrii Comisiei pentru Protecția Copilului Arad.

G. KNAP

PE ȘOSELE

Agenții de circulație au fost solicitați să întocmească notele de constatare la cinci tamponări, după ce au aplicat în ultimele 24 de ore 152 de sancțiuni contravenționale pentru nerespectarea prevederilor Regulamentului circulației. Valoarea totală a amenzilor se ridică la suma de 58 de milioane de lei.

Totodată, polițiștii de la circulație au reținut patru certificate de înmatriculare pentru diverse defecțiuni tehnice depistate la mașini. De asemenea, au mai ridicat trei permise de conducere în vederea suspendării, dintre care două pentru conducere sub influența băuturilor alcoolice.

Cei prinși afumați la volan sunt **Andriuca Valeriu**, de 27 de ani, cetățean moldovean care conducea auto GWP-694 și **Leucuța Alexandru**, de 34 de ani, din Arad, cu auto AR-05-SCY.

DEMISIE!

Directorul Direcției pentru Protecția Plantelor, *IOAN MOCUȚA*, și-a depus demisia din această funcție din motive personale. Întruniți ieri într-o ședință ordinară, consilierii județeni au luat la cunoștiință și au acceptat decizia unilaterală a d.lui Mocuța. Postul rămas vacant va fi scos la concurs.

M. P.

S.C. „Adevărul” SRL nu-și asumă responsabilitatea pentru conținutul articolelor publicate, aceasta revenind în exclusivitate autorilor.

Vizita ministrului Ecaterina Andronescu la Arad

INSPECȚII BLITZ, LA CEAS DE SEARĂ

Ieri după-amiaza, în jurul orei 17, a sosit la Arad, după o vizită la Timișoara, **Ministrul Educației și al Cercetării, Ecaterina Andronescu**. Referitor la motivul prezenței la Arad, domnia-sa ne spunea: **„Avem o întâlnire cu mai mulți inspectori generali din mai multe județe, pe probleme care țin de pregătirea anului școlar 2003-2004"**. Precizăm că această întâlnire, desfășurată la Hotel Parc, a început joi, 20 februarie și se va încheia mâine.

Cu privire la zvonul care aprinde spiritele de ceva vreme, cel al schimbării din funcție a inspectorului școlar general Pavel Sârbu, ieri la ora 19, d-na ministru a precizat doar că **„O să comentez atunci când va fi cazul. Până atunci nu comentez"**.Întrebată dacă se va lăsa convinsă de acei membri PSD care doresc schimbarea lui Pavel Sârbu, ministrul Andronescu a spus: **„Eu sunt un om sensibil la argument. Cred că argumentul trebuie să fie cel care ne determină să luăm o decizie sau alta."**

După întâlnirea de la Hotelul Parc cu cei 15 „generali", dna ministru Ecaterina Andronescu a vizitat Colegiul Național „Moise Nicoară", în prezența directorului **Wilhelm Portal** și a directorului adjunct **Gheorghe Herlo**. Următorul punct al turului de forță de aseară a fost inaugurarea expoziției „Biologia moleculară - Bioștiința Mileniului III" de la Universitatea de Vest „Vasile Goldiș", care cuprinde tehnică de vârf din domeniul microscopiei electronice. Cu acest prilej, **prof. univ. dr. Aurel Ardelean**, rectorul UVVG, i-a acordat dnei ministru Placheta de Aur a Universității „Goldiș" și Diploma de Onoare. După aceea, Ministrul Educației și Cercetării s-a întâlnit la Prefectură cu primarul **Dorel Popa**, următorul obiectiv fiind clădirea din Micălaca a Universității „Aurel Vlaicu", unde d-na ministru s-a întâlnit cu studenți ai universității și cu **prof. univ. dr. Lizica Mihuț**, rectorul UAV. „Turul de forță" nu s-a oprit aici, d-na ministru având o întâlnire și cu tinerii PSD, pentru ca mai apoi să se întoarcă la discuții cu inspectorii școlari.

***

În această dimineață, comisia de control condusă de Gabriel Leahu, director al Direcției Evaluare și Prognoză din cadrul M.E.C., va prezenta ISJ Arad concluziile inspecției consemnate pe larg în câteva zeci de pagini. La această întâlnire nu participă ministrul Andronescu.

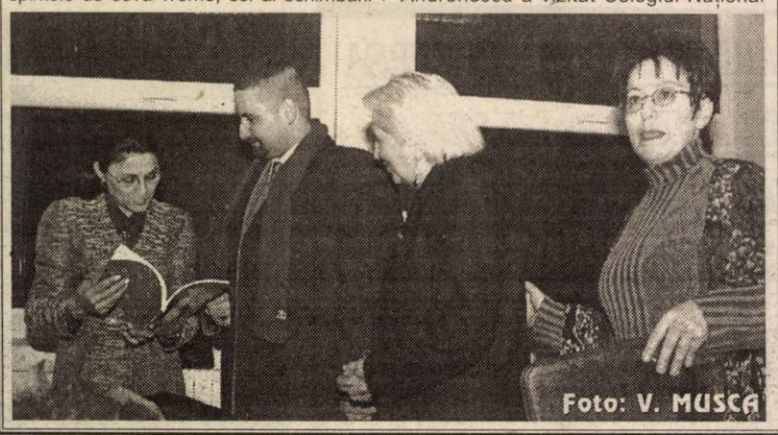
Foto: V. MUSCA

CĂTĂLINA LATU

Deputatul umanist Nicu Cojocaru și-a deschis birou parlamentar și la Sântana

Foto: ȘT. MATYAȘ

Domnul deputat arădean al Partidului Umanist din România (social-liberal) **Nicu Cojocaru** și-a deschis ieri, într-o ambianță distinsă, cel de al patrulea birou parlamentar, de această dată la Sântana. În prezența primarului Ioan Ilica (PSD) și a mai multor vipuri, din cadrul organizației umaniste arădene (vicepreședinții Helmuth Dukadam, Sorin Ghilea, Ioan Babău - membru în Consiliul Județean, Emil Șimăndan - purtător de cuvânt al PUR Arad), a celor din filiala Sântana (Ciurel Constantin, Sabin Baniciu), a membrilor și simpatizanților PUR din această localitate, preoții ortodocși Nicolae Porcolan și Ioan Crainic au sfințit biroul parlamentar al deputatului Cojocaru.

Deputatul umanist a mulțumit filialei Sântana pentru organizarea ireproșabilă a evenimentului promițând că va veni cât mai des la noul său birou parlamentar. În discursul său, deputatul Cojocaru s-a referit la valorile doctrinei umaniste, social - liberale și importanța acestora pentru societate. De asemenea, umanistul Cojocaru a specificat că va sprijini în continuare inițiativa de declarare a comunei Sântana ca oraș, inițiativa aparținând domnului deputat Dorel Zăvoianu.

DANIEL ALBU

AFACEREA MEDINȚU A APRINS FITILUL PETROM

● Reacție în lanț: directorii Duță și Boric - suspendați din funcție ● Banca Carpatica - plângere penală împotriva PETROM

Principiul dominoului. Fiecare dintre noi a așezat măcar o dată în viață pietrele una după alta, aidoma unui șarpe. Împingând prima piesă, restul se prăbușeau. Până la ultima.

Asemănam afacerea Medințu cu un asemenea joc. Și iată că, prin recul, primele reacții nu au întârziat să apară.

Ilie Stana, directorul Băncii Comerciale Carpatica - Sucursala Timișoara, a fost chemat la audieri la Parchetul Național Anticorupție. După câteva ore, i s-a emis mandat de arestare pentru 30 de zile.

Lucrurile încep să se lege. Banca Comercială Carpatica ne-a trimis un comunicat în care se spune că: „... are o expunere de 11 miliarde de lei față de Expo Market Jackson LTD SRL, din care 6,5 miliarde lei credit pe obiect garantat cu ipotecă de rang I asupra Complexului Comercial Expo Market și cesiune de creanță asupra încasărilor de chirie..."

Comunicatul Băncii mai face referire la un credit de 4,5 miliarde de lei garantat cu cecuri PETROM „care nu au mai fost onorate la plată de Petrom, după arestarea lui George Medințu. Pentru neonorarea cecurilor de către SNP Petrom, Banca Comercială Carpatica a făcut plângere penală".

Deci, în ecuație a intrat și Petrom. O echipă din cadrul SNP Petrom se află la Arad pentru un control intern. Ieri, toată conducerea Sucursalei arădene era în ședință cu superiorii de la centru.

Dan Gabriel Boric, directorul Agenției Comerciale Arad a SNP Petrom, ne-a declarat, laconic: **„În acest moment sunt suspendat din funcție."**

Și Marin Duță, directorul PECO Arad se află în aceeași situație, „până la finalizarea cercetărilor", relevă biroul de presă al SNP Petrom.

„Scandalul Medințu" a paralizat tranzacționarea acțiunilor Petrom

Scandalul legat de arădeanul George Medințu a făcut ca tranzacționarea acțiunilor SNP Petrom la Bursă să fie paralizată timp de câteva ore.

Motivul: informațiile apărute privind păgubirea unor Bănci care au împrumutat firma controversatului om de afaceri arădean - pe baza unor garanții reprezentate de cecuri Petrom.

Conducerea Bursei de Valori a emis un comunicat prin care informa că nu există condiții care să determine falimentul SNP sau intrarea sa în incapacitate de plată. Se mai arăta faptul că deși „evenimentele de la Arad sunt legate de activitatea unui salariat al Petrom, SNP nu a fost prejudiciată în nici un fel".

Titlurile companiei petroliere au mai cunoscut scăderi spectaculoase la începutul lunii (când a demisionat directorul general Ioan Popa) și la începutul acestei săptămâni...

Șaradă neelucidată

Firele afacerii Medințu par a duce și mai departe. Deocamdată o Bancă a ieșit la lumină.

Însă aici sunt doar 11 miliarde de lei. Or, acuzația vorbește de 250 miliarde de lei. În concluzie, pe rol, în mod sigur, mai există și alte Bănci. Presiunea timpului, dar și scadențele vor scoate, probabil, la iveală și alte nume. Deocamdată, această șaradă este pe departe de a fi elucidată...

G. CONSTANTINESCU
OLIMPIU BULZAN

Exerciții de civilizație

Elita culturală a Aradului se întâlnește de o vreme încoace, cu **nume de prestigiu ale artelor și științelor românești sau străine**. Apreciabilă și utilă deprindere, notabilă intenția organizatorilor de a da ocazia arădenilor să deprindă obiceiuri ce în altă vreme erau în uz.

Invitatul de ieri seara a fost **istoricul Adrian Cioroianu.** Preocupat de istorie, în special de cea contemporană, domnia sa încerca să avanseze ideea că o reevaluare a celor trăite de fiecare, într-un anume spațiu și timp nu ne aduc prejudicii. Dimpotrivă.

În a doua parte a serii, istoricului invitat i s-a adresat o serie de întrebări, la care a răspuns cu eleganță.

Un moment aparte l-a constituit lansarea volumului **„Focul ascuns în piatră"**, pe care autorul a oferit autografe.

Destituiri la Poliția de Frontieră Arad

Comisarul șef **Constantin Maftei**, prim-adjunctul șefului Inspectoratului Județean al Poliției de Frontieră Arad a fost destituit printr-un ordin al Inspectoratului General al Poliției de Frontieră (IGPF) din România.

Odată cu destituirea comisarului - șef Constantin Maftei au mai fost vizate și alte cadre din conducerile inspectoratelor județene din Constanța, Dolj și Timiș.

Celor eliberați din funcții li s-a reproșat ineficiența în combaterea infracționalității transfrontaliere și în securizarea frontierelor, și slaba colaborare cu alte instituții cu atribuții în combaterea infracționalității transfrontaliere.

Revenind la Arad, postul de prim-adjunct al Inspectoratului Județean și Poliției de Frontieră va fi scos la concurs.

N. O.

Prin 6/49, cinci arădeni au câștigat câte 500 de milioane de lei

Foto: V. SZEGÖ

Ieri, la orele amiezii, centrul de lucru din Arad al Companiei Naționale „Loteria Română" S.A. a făcut fericiți 5 arădeni. Este vorba despre cele 5 persoane care, la tragerea loto 6/49 din 2 februarie a.c. au câștigat, fiecare, câte un premiu în valoare de jumătate de miliard de lei, în care era inclus un autoturism Dacia 1310.

Daniela Meltiș șeful centrului din Arad a Loteriei Române a ținut ca, ieri, înmânarea câștigurilor să se facă în cadrul unei ceremonii festive, pe platoul din fața magazinului Zindava, în prezența a zeci de trecători. D-na **Meltiș**, spune că deși au trecut trei săptămâni de la „istorica extragere" arădenii continuă să deschidă ușile agențiilor în speranța obținerii unor noi câștiguri. **„Chiar dacă premiul cel mare s-a dat, totuși interesul arădenilor este reținut de reportul atractiv de peste 8 miliarde de lei care este pus în joc pentru tragerea din 23 februarie, 2003"**, mărturisește **Daniela Meltiș**.

C. T.

Liberalii promovează noul „cod electoral"

La ședința Comitetului Teritorial de Conducere al PNL Arad, desfășurată ieri, au participat 62 de membri din totalul de 90. Participanții la ședință au fost informați despre existența unui nou cod electoral (în faza de proiect), elaborat de către PNL și susținut de către Asociația Pro Democrația, BNS și Cartel Alfa. Pe scurt, a declarat Titus Gheorghiof, președintele PNL Arad, acest „cod electoral" înseamnă concentrarea într-o singură lege a tuturor elementelor legate de alegeri. ● În perspectiva alegerilor, liberalii vor alcătui „fișa" fiecărei localități din județ, un fel de monografie referitoare la aspectele sociale și economice. De asemenea, până în data de 23 mai vor fi desemnați responsabilii cu campania electorală în toate localitățile din județ și responsabilii cu repartizarea în toate secțiile de votare.

T. S.

Comunicat de presă

POZIȚIA BĂNCII COMERCIALE CARPATICA FAȚĂ DE ULTIMELE APARIȚII DIN PRESĂ

În legătură cu știrile din presă privind creditele luate de Expo Market Jackson LTD SRL de la diferite Bănci, facem următoarea precizare:

Banca Comercială Carpatica are doar o expunere de 11 miliarde lei față de Expo Market Jackson LTD SRL, din care 6,5 miliarde lei credit pe obiect garantat cu ipotecă de rang I asupra Complex Comercial Expo Market și cesiune de creanță asupra încasărilor de chirie (în valoare de 17,1 miliarde lei) și un credit de 4,5 miliarde lei garantat cu CEC-uri Petrom, care nu au mai fost onorate la plată de Petrom după arestarea lui Gh. Medințu.

Pentru neonorarea cecurilor de către SNP PETROM, BCC a făcut plângere penală, potrivit legii cecului și concomitent Consiliul de Administrație al Băncii a aprobat blocarea unei sume corespunzătoare acoperirii debitului, din depozitele pe care PETROM le are constituite la Bancă.

Purtător de cuvânt

În atenția agenților economici

Conform art. 17, alin. 1 din OUG nr. 76/2001, modificată de OUG nr. 129/2002, termenul limită de preschimbare a certificatelor de înmatriculare cu certificate de înregistrare conținând codul unic de înregistrare este de până ***la 31.05.2003.***

Conform art. 17, alin 10 din OUG nr. 76/2001, după expirarea termenului de 31.05.2003, certificatele de înmatriculare și cele de înregistrare fiscală se anulează.

Comercianții ***PF și AF se radiază*** din oficiu, pe baza încheierii judecătorului delegat.

Comercianții ***persoane juridice, se dizolvă de drept și intră în lichidare*** potrivit reglementărilor legale în materie.

Director ORC Arad
Cons. jr. Julean Simona (3236086)

„TERMENUL DE NAȚIONAL ESTE CONTRAPRODUCTIV”

INTERVIU CU DECEBAL TRAIAN REMEȘ, INIȚIATOR AL ACȚIUNII POPULARE

– Care sunt elementele comune a doctrinei populare și ale doctrinei social-liberale?

– Personal nu aș vedea nici o legătură între curentul popular și cel social-liberal. Mie mi se pare că așa-zisul curent social-liberal este o noutate care nu se leagă de doctrină. Este mai degrabă o justificare a oamenilor care au aderat la o formațiune politică și sunt în posesia unor proprietăți, a unor afaceri, dar fac o politică cu tentă populistă apăsând pe social, nu pentru a exprima o credință, ci pentru a aduna voturi. Inclusiv în România, partidul care se pretinde de această nuanță este un partid de oameni avuți. Las deoparte modul cum au câștigat ceea ce au, și cât este o împletire între funcțiile pe care le-au avut înainte de 1990, sau legăturile pe care le-au avut cu dezidenții politici după '90, și comenzile, în ban public, pe care le-au primit prin aceste legături politice.

Formațiunile de tip popular din Europa afiliate alături de cele creștin-democrate și conservatoare, în aceiași mare familie politică, au un curaj al exprimării propriei poziții punând înainte de toate accentul pe proprietate și pe folosirea proprietății, în favoare proprie și în favoarea societății. Proprietatea în sine nu are nici un fel de rost dacă posesorul acesteia nu știe să o fructifice și să o pună în valoare. Dacă social-liberalii vorbesc de protecție socială, dând ajutoare unei părți a populației, partidele din centru - dreapta, partidele care intră pe curentul popular, vorbesc de protecție socială prin a da locuri de muncă. Dar nu prin locuri de muncă își fac ținta lor politică, ci prin valorificarea proprietății și a oportunităților de afaceri. Este o îmbinare de câștig și de profit pe care nu o pot obține decât punând în valoare proprietatea și proprietatea o pun în valoare prin salariați. În felul acesta dau locuri de muncă. Am crezut întotdeauna și cred și acum că adevărata protecție socială este asigurarea de condiții pentru a lucra omul.

– Ați făcut parte din Partidul Liberal încă din anii '90. Cum vedeți, acum, doctrina liberală?

– Am crezut că numai liberalii pot îndrepta lucrurile în România. Mi-am dat seama că în Europa, în secolul XX, indiferent de coloratura politică, partidele responsabile, în câmpul economic și instituțional au adus doctrina liberală. Partide chiar social-democrate, partide de stânga, atunci când s-au izbit de necazuri economice au aplicat măsuri liberale. În momentul de față cel puțin declarativ, nu există partid în România, care să nu scoată în evidență, în programul lui economic, o înșiruire de măsuri liberale. Toată problema care le deosebește este prioritizarea măsurilor și ritmul în care le-ar pune în practică.

– PSD face o politică liberală?

– Actualul PSD din România are foarte încărcat programul economic și discursul de măsuri liberale. Dar, când este vorba să treacă la faptul concret de punere în practică a acestora, amână, amână și în felul acesta adunăm costurile. În momentul de față PSD-ul, nu din convingere, ci din înțelegerea faptului că nu avem altă șansă decât integrarea în Uniunea Europeană - pentru a ne integra avem de răspuns unui set de condții clare - le va face. Chiar dacă ei nu cred în ideile cu adevărat democratice, au acumulat o avere pe care nu vor să o piardă. Trecerea cu adevărat în câmpul stângii îi face să-și piardă averea. Le este mai dragă averea decât principiile. Pentru avere vor înghiți principii care nu le sunt proprii.

– Dacă PSD-ul adoptă principiile liberale ce ar trebui să facă Partidul Liberal?

– Partidul Liberal ar trebui să își aleagă o conducere liberală, la nivel central și la etajele județene până la locale. Ar trebui să înțeleagă – lucrul acesta este dureros pentru România - că nu se mai poartă în lume iar în Europa este total contraproductiv termenul de național și să încerce să intre și ei pe un curent popular. La conservatori sau la creștin-democrați nicidecum nu pot să se alăture, ori să se mulțumească cu rolul unui partid minor, un partid de posibil, în anumite conjuncturi, aliat al unui partid de guvernământ. Nu va juca într-un viitor previzibil, în România, ca partid de sine stătător, rol de vioara întâi niciodată. Nici de vioara a doua, care poate pune condiții. Vor putea juca rol de vioara a treia, care acceptă să completeze taraful, dar niciodată nu propune nici o melodie și niciodată nu dă tonul.

– Este vina actualului președinte Theodor Stolojan?

– Nu. Orice aș spune, dar nu pot să spun despre o personalitate sau alta din Partidul Național Liberal, că este de vină. Este urmarea evoluției istorice a Europei și a României până în momentul de față. Este o etapă depășită, chiar pentru ceea ce spuneam înainte, că toate partidele când au de rezolvat în câmpul economic și instituțional, probleme cu adevărat foarte importante, apelează la doctrina liberală. Prin însușirea, la nevoie, de către orice formațiune politică responsabilă a părții din această doctrină nu mai poate să existe un partid care singur să se înfrupte din propria doctrină. De aceea este depășită etapa liberalismului în Europa. Dacă vrem, nu vrem, să ne numim europeni, trebuie să acceptăm acest lucru și în România.

– Din cauza faptului că ați aderat la Acțiunea Populară, conducerea PNȚCD-ului v-a exclus din partid. S-a speriat Victror Ciorbea de d-voastră?

– Mereu s-a spus că PNȚCD-ul este deschis unificări. Prin conducerea lui nu a acceptat negocieri privind unificarea formațiunilor din câmpul creștin democrat așa cum dorește Acțiunea Populară. Din partea mea nu există o supărare nici față de formațiunea politică în sine și nici față de colectivul de conducere al PNȚCD. Așa cum dumnealor au avut puterea să se ierte, între ei, vor avea puterea să se înțeleagă și cu noi.

DANIEL ALBU

Biroul Municipal PSD l-a confirmat vicepreședinte pe Cristian Ispravnic

Membrii Biroului Municipal al PSD Arad l-au confirmat ieri, prin vot, pe Cristian Ispravnic, în calitatea de vicepreședinte interimar al organizației, acesta luându-i locul fostului vicepreședinte, George Medințu.

Coloman Edeleni, președintele organizației municipale a PSD, ne-a declarat că ședința a fost convocată la cererea sa. **„Am dorit să informez membrii Biroului Municipal cu privire la ceea ce s-a întâmplat luni, la București, cu prilejul întâlnirii cu conducerea centrală a partidului. Eu am primit un mandat din partea organizației municipale. I-am informat cu privire la ceea ce am spus eu acolo”.**

La ședința de ieri au participat președintele Dorel Popa și prim-vicepreședintele Avram Crăciun.

A.OLTEANU

POLITICĂ ȚĂRĂNISTĂ ÎN COSTUM POPULAR

Valentine's day în variantă țărănistă

Ieri, tinerii țărăniști îmbrăcați în costume populare, au ieșit în stradă și conform tradiției de Dragobete (varianta românească pentru Valentine's Day) au împărțit flori fetelor și doamnelor întânite. De asemenea, ieri la Lipova, organizația de tineret s-a întâlnit cu tinerii din localitate pentru a sărbători, împreună, conform tradiției de Dragobete. Motivând acțiunea organizației de tineret, Cosmin Galu, președintele OT PNȚCD, ne-a declarat: **„Pentru că suntem membri ai unui partid a cărui istoric se împletește cu istoria României, considerăm important să ne cunoaștem și să ne respectăm tradiția. Integrarea în Uniunea Europeană, din punctul nostru de vedere, presupune valorificarea tradiției fiecărui popor”.**

D. ALBU

S.C. COMPANIA DE TRANSPORT PUBLIC S.A. ARAD

Anunță organizarea selecției de oferte conform OUG nr. 60/2001, în vederea contractării unei lucrări de investiții cu obiectivul Alimentare cu apă autogară Lipova. Caietul de sarcini se poate achiziționa de la sediul S.C. CTP S.A., Calea Victoriei nr. 35b-37, Serviciul Contracte-Achiziții, tel. 0257/230400, int. 139.

(C. 597)

PD ARAD ȘI-A LĂRGIT STRUCTURILE DE CONDUCERE

Promovare masivă a tinerilor

Sala festivă a Palatului Administrativ s-a dovedit neîncăpătoare pentru cei 211 delegați (plus invitații) care au participat, ieri, la ședința Consiliului de Coordonare Județean al PD Arad. Ordinea de zi a fost destul de încărcată, având nu mai puțin de 6 puncte: prezentarea raportului politic al președintelui Gheorghe Seculici ● Prezentarea raportului de activitate de către vicepreședinții Biroului Permanent Județean și de către președintele organizației de tineret ● Stadiul pregătirii Consiliului de Coordonare Județean al organizației de femei, care va avea loc pe data de 1 martie ● Stadiul pregătirii Consiliului de Coordonare Municipal ● Completarea Biroului Permanent Județean ● Adoptarea Rezoluției Consiliului de Coordonare Județean.

● Gheorghe Don și Ioan Gurban, vicepreședinți

Biroul Permanent Județean a fost completat prin alegerea a doi vicepreședinți, Gheorghe Don, primarul Curticiului și Ioan Gurban, primarul Șiriei. Au fost aleși cinci secretari de departamente: Ciprian Luca, Ioan Plaveți, Cristian Drăgan, Florentina Tomuța și Sergiu Havași. De asemenea, în urma reîmpărțirii zonale, au fost aleși încă opt secretari zonali. După cum s-a observat, foarte mulți dintre proaspeții aleși au venit la PD de la alte partide (ApR, PRM, PSD) și sunt consilieri locali.

● Atmosfera generală a ședinței a fost seriozitatea, fără festivisme, aplauzele răsunând doar atunci când Gheorghe Don și preotul Ciurlea și-au etalat obișnuitele „picanterii”. ● S-a insistat încă o dată pe ideea că parteneriatul cu PNL nu înseamnă liste comune la alegeri și a fost întărită poziția conducerii centrale față de alcătuirea listelor la alegerile locale: fiecare organizație are mână liberă în acest sens, trebuind însă să ia în considerare criteriile de performanță. ● În Rezoluția Consiliului de Coordonare Județean este cuprinsă **„Strategia Partidului Democrat din Arad pe anul 2003 și planul de acțiuni politice și măsuri organizatorice.” PD Arad își propune „să ocupe cât mai mult din culoarul politic al social-democrației din Arad”. ● „Să readucem valorile social-democrației compromise de PSD în viața politică: echitatea socială (eliminarea decalajelor existente în prezent între pensiile calculate, la date diferite, pentru aceleași condiții de pensionare), construirea unui sistem de securitate socială, cu acțiune directă asupra celor mai dezavantajați dintre cetățeni” ● „Să fim aproape de oameni și să-i încurajăm să facă politică” ● „Combaterea sărăciei și a șomajului” ● „Să pregătim o alternativă reală la actuala administrație din Arad și din orașele și comunele județului prin programe de dezvoltare ale comunităților rurale și prin programe de dezvoltare ale comunității urbane” ● „Să stabilim strategia pentru alegerile locale pentru fiecare localitate în parte până la sfârșitul anului 2003”**

● Întinerire masivă

Una peste alta, de semnalat este în special promovarea masivă a tinerilor în structurile de conducere. (Unul dintre secretari, Ciprian Luca, își „luase” examenul de licență, cu nota 10, cu câteva ore înainte de ședință).

● Incompatibilități...

Ca idee politică generală, Gheorghe Seculici a răspuns întrebării „de ce nu putem avea o relația normală cu partidul de guvernământ?” prin existența unor incompatibilități structurale și de mentalitate. Pe scurt, Partidul Democrat este un partid care promovează libertatea exprimării, în timp ce PSD amintește de partidul unic de dinainte de 1989. **„În Partidul Democrat este imposibil să fii chemat la București, analizat și destituit pentru că așa vrea partidul, adică liderul partidului.”**

SIMION TODOCA

PSD Arad UN PARTID SUPUS LA GRELE CAZNE

(Urmare din pagina 1)

PSD Arad n-a fost niciodată un partid puternic înainte de anul 2000. Condus de dl. Crăciun Avram, acest partid a fost surclasat tot timpul de istoricele forțe politice arădene și dacă nu ar fi fost sacrificat primarul Dumitru Branc, independentul - pe atunci - Dorel Popa nu prindea nici astăzi acest post din fruntea administrației municipale. După alegerile din 2000, fără războiul intern din PSD Arad, printr-o schimbare elegantă a conducerii la vârf, acest partid putea să se impună într-adevăr cu succes pe scena arădeană. Cu o singură condiție, însă: conducerea executivă și politică să fi intrat pe mâinile unui lider de valoare, a unui meseriaș iscusit, cunoscător al acestui tip de afaceri. N-a fost și nu este dl. Dorel Popa această personalitate providențială pentru PSD. Cu toate că, prin valorificarea unor abilități particulare a reușit să se facă acceptat la București de tandemul Năstase-Gușă, pastorul Dorel Popa nu a reușit să devină om politic de valoare și cu atât mai puțin un lider autentic. Au perfectă dreptate colegii de condei care îi reproșează incapacitatea de a se integra într-o echipă omogenă, de a aduce în jurul aceleiași mese valori reale din partid, dar cu personalități diferite. Singurul om de specialitate admis în preajma sa, Edeleni Coloman, s-a zbătut mult pentru impunerea unui PSD modern, activ, puternic și chiar a reușit unele acțiuni de mare anvergură, dar oricât de dotat ar fi un om și oricât de nelimitate i-ar fi puterea de muncă, muncind de unul singur nu reușește să supli-nească munca unei echipe inexistente deocamdată.

Despre doamna Rodica Borza, cu toată simpatia ce i-o purtăm, trebuie să spunem că prin ieșirile verbale uneori belicoase, prin unele manevre de culise și în mod deosebit prin susținerea cu cerbicie a proiectelor Parktronic și CET, a făcut partidului mai mult rău decât bine. În mod deosebit, electoratul de gen feminin privește spre prima doamnă a politicii pesediste din Arad ca la felul trei, cum se spune.

Partidele din opoziție regretă cu nedisimulată părere de rău că la „locale” nu se pot organiza alegeri anticipate, fiindcă este clar pentru toată lumea că PSD Arad este la pământ. Nici vorbă să mai aibă șanse la Primăria municipiului ori la alte structuri administrative! Actualii fruntași ai PSD Arad, prin comportament nechibzuit și diletantism în conducere, au dus partidul pe marginea prăpastiei: doar un brânci îi mai trebuie pentru a se trezi în prăpastie.

STAREA ÎNVĂȚĂMÂNTULUI ARĂDEAN, UN EXEMPLU POZITIV

● *Este constatarea comisiei de control a MEC, după ce a întocmit un document constatativ de 83 de pagini* ● *Vizita ministrului nu vizează schimbarea inspectorului general, ci probleme tehnice*

◆ am aflat în urma discuției cu dl. prof. Pavel Sârbu, inspectorul general al I.Ș.J. Arad

– Care este motivul real al vizitei la Arad a ministrului educației și al cercetării?

– Inspectoratul Școlar Județean Arad organizează un program de instruire cu inspectorii școlari generali din țară. A mai fost un training la Sibiu și altul va fi la Bacău. Sunt trei centre și la fiecare dintre acestea doamna ministru are intervenții. Doamna ministru a venit la Arad pentru acest program și acesta este obiectivul principal.

– Știți, cumva, la ce anume se va referi?

– La problemele actuale ale învățământului și la reabilitarea școlilor, fiind organizat de Direcția pentru reabilitarea școlilor cu Banca Mondială.

– S-a încheiat o amplă acțiune de control a unei comisii din MEC, ale cărei concluzii se întind pe parcursul a 60 de pagini?

– Sunt de 83 de pagini, dar, probabil, îl vom mai restrânge, lăsând anexele de-o parte.

– Care este părerea generală a echipei de control? .

– Într-adevăr a fost un volum foarte mare de lucru. Au fost văzute 10 la sută din unitățile de învățământ ale județului, acoperindu-se toată raza teritorială a acestuia. S-a putut evalua starea învățământului inclusiv în zonele îndepărtate. Aș putea spune că s-a făcut o radiografiere, pe care Ministerul dorește s-o vadă, evaluând starea învățământului românesc în etapa actuală. Au făcut constatări de natură să ne bucure, oamenii au găsit lucruri deosebite. Au găsit și aspecte negative, referitoare, mai ales, la întocmirea documentelor. Cât despre conducerea brigăzii se spune că este printre cele mai exigente. E vorba de domnul Gabriel Leahu, director general adjunct în cadrul Direcției de evaluare, prognoză și dezvoltare a Ministerului, un om direct în specialitate care a știut exact ce și unde să caute și a cuprins într-adevăr tot ceea ce se cuvenea pentru o evaluare complexă a învățământului din județul nostru.

– Spuneți-ne, domnule Sârbu, dacă este vreo legătură între prezența ministrului și mult vehiculata dumneavoastră schimbare din funcția pe care o dețineți?

– Dv. știți foarte bine care este situația aici, că problemele nu sunt la Inspectoratul Școlar și asta o știe toată lumea. Iar schimbarea inspectorului general se face - pentru că noi avem un contract de management, un act juridic pe care inspectorii generali l-am semnat cu doamna ministru - în urma unei evaluări. Pentru că funcția noastră este administrativă, nu politică. Și doar dacă evaluarea constată că nu ne facem datoria, încălcăm contractul, urmează schimbarea.

– Este sfera politicului capabilă să influențeze acest lucru?

– Sigur că aici este cuiul lui Pepelea. Dv. știți bine ce se întâmplă. Nu este o noutate la Arad. Actuala organizație mi-a cerut schimbarea. Nu am fost analizat niciodată în biroul executiv care mi-a dat mandatul să vin aici. Și vom vedea ce se va întâmpla pentru că eu cred că firesc este să se discute și cu mine nu să spună doar că nu-l mai vrem. Trebuie să știm și de ce.

– În ce măsură funcționează formula cu „nu-l mai vrem"?

– Asta rămâne de văzut. Trebuie ca și prefectul să-mi retragă sprijinul. La venirea comisiei ministeriale de evaluare dumnealui chiar a cerut o situație reală a învățământului din județul Arad, din partea unor persoane autorizate, dacă la Arad se face învățământ de calitate, dacă reforma este în derulare.

– Vă mulțumim.

Au consemnat:
DANA TODOR; CĂTĂLINA LATU

ASTĂZI, CA ȘI IERI

Accente

Partea dreaptă a scenei politice românești este într-o încercare quasi-perpetuă de a „naște" un partid puternic, capabil să concureze stânga, bine populată și reprezentată prin PSD, dar și PD. Sunt 13 ani de încercări, de speranțe și deziluzii, de animare, letargie, reanimare... Acum, privind în urmă cu luciditate și cu detașarea necesară unui demers serios, constatăm că singurul moment încurajator pentru dreapta a fost acela din noiembrie 1996. Satisfacția de moment n-a fost adusă însă nici de țărăniști, nici de liberali, nici de ufediști sau de ecologiști, luați în parte, ci a fost mica victorie a unei drepte unite - respectiv a Convenției Democrate Române (CDR). Fiindcă atunci, ca și acum, partidele, luate în sine, nu constituiau o forță politică puternică, nu erau capabile să se impună pe cont propriu. Paradoxal, CDR n-a fost niciodată suma reală a acestor forțe (partide) politice, ci a fost mai mult decât atât - CDR a fost pentru electoratul nostru un simbol și o busolă. A fost acel Altceva pe care românii îl căutau pentru a-l opune PDSR. Pentru asta au votat ei în 1996.

Analiza retrospectivă ne arată că, simultan, CDR a fost pentru dreapta eșichierului politic miere și otravă, cetate fortificată și cal troian. CDR a jucat un rol extrem de pozitiv în adunarea unei drepte eterogene, reușind s-o ridice la Putere. Însă tot CDR a fost stejarul la umbra căruia nu putea să crească mare lucru. Dimpotrivă, pe cât se întărea CDR, pe atât slăbeau partidele din compoziția sa. Într-un asemenea context, poate și datorită beției euforice pricinuite de preluarea puterii, partidele nu s-au întrebat ce va fi mâine. Ce vor reprezenta ele mâine. Cu atât mai puțin s-au întrebat ele (de fapt, liderii lor) care va fi destinul dreptei și cum ar putea el să fie fortifiat.

Accente

Atunci, în anii în care au guvernat, membrilor CDR le-a lipsit o minte ascuțită, omul vizionar care să pună pe tapet eventuala oportunitate a transformării CDR în partid. Era o modalitate de a coagula forțele și de a contrapune stângii un partid puternic de care România avea atâta nevoie. Partid, de care, iată, și astăzi duce lipsă. Motivația că i-ar fi împiedicat doctrinele diferite nu stă în picioare (Nu la noi!), deoarece aproape zilnic avem mostre că doctrina nu înseamnă nimic pentru politicianul român, care o schimbă cum și-ar schimba cămașa. În plus, fiind vorba de transformarea CDR în partid, cauza ar fi fost nobilă și mijloacele deveneau scuzabile.

Dacă nu s-a dorit acest lucru, de fapt nici măcar n-a fost gândit, alternativa oricărui partid era să iasă din CDR cât mai repede. Doar liberalii au înțeles acest lucru și, deloc întâmplător, doar ei sunt astăzi în Parlament. PNȚCD a rămas sclava „umbrelei", angajându-se într-un fel de CDR remaniat, dar absolut irealist, neputincios. Urmarea? PNȚCD a căzut apocaliptic.

Astăzi? În loc de coagulare, asistăm la un nou început de disipare a forțelor și, firește, a voturilor electoratului. Chiar în aceste zile, Acțiunea Populară a lui Emil Constantinescu et co. a împânzit țara ca să prindă rădăcini. Prin urmare, în 2004, dreapta va avea cel puțin trei partide care se vor înfrunta crunt pe un segment electoral oricum limitat. Va avea ea, în aceste condiții, vreo șansă?

TRISTAN MIHUȚA

UNIVERSITARI EUROPENI, LA ARAD

La începutul săptămânii viitoare va fi deschis Institutul European de pe lângă Universitatea „Aurel Vlaicu" din Arad. La eveniment vor fi prezente o serie de personalități din mediul universitar european alături de doamna ***Doris Pack***, membru al Parlamentului European și președinte al Comisiei pentru Sud-Estul Europei.

M. P.

Teatrul vechi - piesă de muzeu

Starea deplorabilă în care se află clădirea teatrului vechi a fost, ieri, supusă atenției consilierilor județeni de către dl. Achim Alexa. Dumnealui sugera colegilor într-un mod ironic să „se ia un zid din clădirea respectivă și să se ducă la muzeu. Oricum, nimeni nu pare să se intereseze de acest imobil".

Târgurile de animale - în atenția Prefecturii

Până la finalizarea lucrărilor de amenajare în vederea obținerii autorizației sanitar-veterinare, toate piețele de animale din județ vor rămâne închise, cu excepția celei din Pâncota. **„În ultimele trei săptămâni am monitorizat la fața locului activitatea din piața Pâncota. Acolo nu sunt probleme. Dar diferența până la 20 de târguri și oboare din județ înregistrează mari nereguli**, precizează prefectul Ungureanu. Reprezentantul Guvernului în teritoriu atrage atenția administratorilor acestor piețe că trebuie să se preocupe mai mult de urgentarea lucrărilor de amenajare, conform normelor sanitar - veterinare în vigoare.

M. POPESCU

O casă de pe strada Merișorului a luat foc

PAGUBE ÎN VALOARE DE 11 MILIOANE DE LEI

Un incendiu soldat cu pagube de câteva milioane de lei s-a produs la casa particulară numărul 20 de pe strada Merișorului din Arad. Focul a izbucnit din cauza unor cărbuni care au căzut din sobă pe materialele combustibile aflate în apropiere.

Solicitați, pompierii au intervenit în câteva minute cu două autospeciale și s-au luptat cu flăcările timp de peste o oră. A ars ușa de la intrare și tocul acesteia, îmbrăcăminte, deșeuri etc.

Pagubele se ridică la peste 11 milioane de lei. Bunurile salvate au fost estimate la o valoare de aproximativ 150 milioane de lei.

N. BODRAN

La Universitatea de Vest „Vasile Goldiș" Arad

CENTRUL DE CERCETĂRI BIOTEHNOLOGICE

În prezența d-lui Academician Prof. Univ. Dr. H.C. **Nicolae Manolescu,** membru corespondent al Academiei Române, membru titular al Academiei de Științe Medicale, a d-lui Prof. Dr. **Cornel Mateescu** - Director al Programului Național de Cercetare BIOTECH din cadrul M.E.C. și a Rectorului prof. univ. dr. Aurel Ardelean s-a semnat protocolul de înființare la Universitatea de Vest „Vasile Goldiș" Arad a Centrului de Cercetări Biotehnologice.

Protocolul prevede includerea Universității de Vest „Vasile Goldiș" Arad în programul de cercetări cu caracter fundamental și aplicativ al Institutului de Medicină Comparată - obiectiv strategic național înființat prin Hotărâre de Guvern și al Centrului de Excelență de Oncologie Comparată finanțat de Uniunea Europeană.

Centrul de Cercetări Biotehnologice de la Arad va coopera cu instituții de învățământ superior și institute de cercetare din străinătate, într-o primă etapă cu universități din Milano, Pisa, Peruggia și Bologna în domeniul ingineriei genetice și a biologiei moleculare, universități cu care Institutul Național de Biotehnologii cooperează în prezent.

Se preconizează o colaborare și în cadrul Centrului Oncologic de Terapii a Cancerului și a Institutului de Cercetări de Biologie Moleculară ce va deservi centrul pe tema obținerii unor celule STEM prin metode noi și a transferului de gene. Se analizează posibilitatea înființării unei ferme de porcine transgenetice care să ofere organe de transplant pentru medicina umană, în acest proiect fiind implicați cercetători renumiți, cum sunt prof. univ. dr. Micläus de la Universitatea de Agronomie și Medicină Veterinară din București, și prof. univ. dr. Irinel Popescu de la Clinica din Fundeni.

Dl. Academician Prof. Univ. Dr. H.C. Nicolae Manolescu ne-a relatat: „Este o apoteoză în organizare pentru un program național de biotehnologie în speță a noastră. O apoteoză în sensul că a face un centru în mediul academic universitar înseamnă să aducem în conformitate cu obiceiurile din Uniunea Europeană cercetarea științifică în mediul universitar, acesta fiind un deziderat maximal pentru noi. De asemenea, este o garanție că acest mediu academic aduce cele două elemente de bază: baza materială a Universității de Vest „Vasile Goldiș" Arad pe care eu, în calitatea pe care o am, o apreciez ca fiind de excepție și, în al doilea rând, prestigioasele cadre didactice care vor fi lucrători ai centrului și care vin cu o dublă experiență: în tărâmul didactic și al cercetării științifice. Este esența activității didactice, orice cadru didactic, fie profesor universitar, fie preparator, trebuie să fie un promotor al activității de cercetare și un executant al acesteia pentru că o activitate didactică de înaltă ținută nu poate să își găsească izvorul decât în cercetarea științifică. Personal, consider că acest centru reprezintă în primul rând un stimulent și îmi doresc să am posibilitatea să îl văd extrem de contagios în întregul mediu academic și neacademic din România".

TENTATIVĂ DE FURT, DESCURAJATĂ

Recent, vânzătoarea unui bar din Grădiște a fost victimă unei tentative de furt. Merca Andrei Daniel, un tânăr de 21 de ani, a încercat să fure încasările bărmăniței. Cu o prezență de spirit de invidiat, femeia i-a administrat un jet de spray paralizant după care a alertat butonul de alarmă. În aproximativ cinci minute la fața locului au sosit agenții de la Security, firma care asigura paza localului.

La scurt timp a fost „pescuit" și Merca, în timp ce încerca să se facă nevăzut în noapte. Tânărul a fost predat Poliției, fiind cercetat în prezent pentru comiterea infracțiunii de tentativă de furt.

B. O.

AFACERILE ADMINISTRAȚIEI LOCALE - SUB LUPA CORPULUI DE CONTROL AL GUVERNULUI

ÎN PERIOADA URMĂTOARE, ÎN SCENĂ AR PUTEA INTRA, DIN NOU, PNA

Isteria anticorupție care a cuprins în ultimele zile orașul nostru, după arestarea lui George Mediņu, dă naștere la tot felul de zvonuri mai mult sau mai puțin credibile. Din câte am aflat, în ultimele zile, Corpul de Control al Primului Ministru studiază mai multe afaceri ale administrației locale, dintre cele mai cunoscute fiind contractele încheiate de CLM cu Centurymarc, Casarom și Parktronic. De altfel, de-a lungul existenței acestor contracte, s-au făcut mai multe sesizări pe adresa Guvernului, a Președinției și Parchetului Național Anticorupție, însă, până acum s-au lăsat fără nici un rezultat.

Cum ați putut citi de-a lungul ultimului an, în paginile ziarului nostru, aceste afaceri au fost mai tot timpul suspectate, în special de membrii opoziției, care au ieșit de multe ori în presă pentru a-i acuza pe cei din Primărie, mai mult sau mai puțin voalat, de interese personale în contractele amintite. Cât privește afacerea Casarom, așa cum am arătat și noi la finalul anului trecut, această firmă s-a ales cu peste 60 de hectare de teren, la un preț de doar 16 mii de dolari, o sumă suspect de mică, jumătate din suprafața de teren fiind cumpărată la prețul de 0,04 dolari/mp, iar cealaltă jumătate s-a cedat gratis, pentru realizarea infrastructurii necesare. O astfel de suprafață de teren, la prețurile oficiale, ajungea undeva în jurul a 6-7 milioane de dolari, sumă de care, prin încheierea contractului cu Casarom, bugetul municipiului Arad a fost privat. Or, cam 7 milioane de dolari anunțau cei de la PNA că ar fi prejudiciul creat de George Mediņu statului român, însă, diferența e că omul de afaceri a fost arestat, în timp ce alții stau în continuare bine mersi, în funcții importante. Nici afacerile cu Centurymarc și Parktronic nu au fost lipsite de atacuri, în special cel cu americanii, care au primit, practic, gratuit o centrală electrotermică și n-au mișcat nimic, în șase luni de la semnarea contractului, pentru a-și îndeplini obligațiile contractuale.

Acestea sunt, din câte am aflat, doar câteva dintre afacerile cercetate de Corpul de Control al Guvernului, cele mai cunoscute arădenilor. Din informațiile noastre, cunoaștem faptul că, în ultimele zile, mai mulți arădeni (importanți sau mai puțin importanți) au dat cu subsemnatul la Parchetul Național Anticorupție, iar declarațiile unora dintre ei vor duce la noi și noi audieri.

De asemenea, se vorbește de o listă cu 12-14 persoane, directori de instituții, șefi ai administrației locale, politicieni (chiar din opoziție), care sunt vizați de diferite structuri de control pentru unele afaceri derulate de-a lungul timpului. Cum se vor finaliza aceste acțiuni, rămâne de văzut.

COSMIN MIHUȚA

DACĂ NU-ȘI SCHIMBĂ OFERTELE DE AFACERI

PRIMĂRIA PIERDE O INVESTIȚIE DE 15 MILIOANE DE DOLARI

Într-o ședință a Consiliului Local Municipal Arad, desfășurată anul trecut, primarul Dorel Popa anunța că în municipiul nostru se va face o investiție de 15 milioane de dolari. Ca de atâtea alte ori, Dorel Popa s-a grăbit în a prezenta public această afacere, arătând consilierilor, ca și în cazul banilor ce urmau să vină de la Centurymarc, o simplă coală de hârtie care ar fi garantat afacerea.

Firma ce urma să facă această investiție este una foarte serioasă, dovadă fiind și derularea unor investiții de milioane de dolari la Arad, în principal în zona industrială. De această dată, însă, firma a refuzat să mai continue noile investiții, rămase la stadiul de propunere, fiind nemulțumită de facilitățile pe care Primăria le oferă firmelor care vor să aducă bani în Arad.

Din informațiile noastre, pentru înduplecarea investitorului s-a dus muncă de lămurire chiar și la nivel de Guvern, reprezentanții firmei cu pricina având întâlniri la Ministerul Dezvoltării și Prognozei. Negocierile, se pare, nu au dat rezultate, nici măcar ieri, când a avut loc o nouă rundă de discuții, de această dată la Arad.

Se pare că Primăria a pierdut definitiv această afacere, asta în cazul în care Dorel Popa nu va scoate din mânecă, în ultimul moment, o ofertă extrem de generoasă, care să-i convingă pe investitori. Pentru că până acum, proiectele din zona industrială s-au realizat, în principal, datorită interesului unor firme de a investi la Arad și nicidecum a ofertelor tentante pe care Primăria le-ar putea promova.

C. MIHUȚA

MODA - LA CEL MAI MARE TÂRG DE PROFIL

În ultima vreme, societatea arădeană MODA participă la fiecare început de februarie la cel mai mare târg de modă din Europa. Târgul CPD de la Düsseldorf reunește anual cele mai cunoscute firme din domeniu, fiind un bun prilej pentru studierea modelelor recent lansate, dar și pentru găsirea de noi parteneri.

Și în acest an, fabrica arădeană de confecții pentru femei a fost prezentă la Düsseldorf, cu o colecție proprie de circa 20 de bucăți, participând în standul României. „Am avut prilejul de a afla tendințele modei pentru sezonul 2003-2004. Am avut contacte cu partenerii noștri tradiționali, mare parte a colecțiilor lor o vom executa noi. Am încheiat contracte pentru acoperirea întregii capacități pentru sezonul viitor", spune **Monica Fufezan**, director-general al S.C. MODA S.A.

Aproape toată producția fabricii e destinată exportului, MODA având în continuare, ca parteneri, patru mari firme din Germania și una din Anglia. Dacă până acum toate mostrele se făceau în Germania, de ceva vreme întreaga colecție de mostre se face la MODA. De asemenea, tiparele și documentația tehnică se face pe calculator, investiția în aparatura de specialitate ridicându-se la aproape 75.000 de dolari. În această perioadă, angajații MODA (circa 1000 la număr) lucrează pentru sezonul de vară. La începutul lunii martie se va lucra pentru piața internă, după care va urma o perioadă de pauză pentru toți angajații. Din aprilie, MODA va lucra produse pentru sezonul de iarnă.

Ca un cadou pentru femeile arădene, din întâi martie fabrica de confecții va vinde diverse produse din stocul de iarnă la prețuri foarte mici.

GERLINDE KNAP

LUMEA OAMENILOR DE AFACERI

LA CURTICI, STRUȚII AU SCOS CAPUL DIN NISIP

Până nu demult, în România struțul avea conotații... politice, în sensul ascunderii capului în nisip. De câțiva ani, cea mai mare pasăre din lume este pusă să aducă profit, chiar și în România.

Vasile Ștețcu a luat în concesiune de la fosta Bază de recepție Curtici un teren. Pe acesta a amenajat cinci boxe pentru adăpostirea struților. Păsările au fost cumpărate din Ungaria în 2001. La această oră, ferma are 15 struți, dintre care 10 femele, o familie fiind compusă din 3 exemplare.

Până în prezent, au rezultat 60 de pui care au fost vânduți în țară la alți crescători. „Câțiva i-am dat și în Republica Moldova", spune Ștețcu.

Mâncarea se pregătește la fermă, în „meniu" intrând orz, ovăz, porumb, grâu, mazăre furajeră, floarea-soarelui, lucernă tocată. Puii de până la 3 luni sunt hrăniți cu concentrate. Fermierul a învățat din mers modul de creștere și întreținere al acestor păsări, dar și de la Centrul de Consultanță Agricolă Curtici. Inginerul Viorel Motica, șeful Centrului din localitate, precizează: „Această activitate fiind una nouă în România, nu-mi era familiară nici mie. Între timp, au apărut diverse reviste și alte materiale specializate în această ramură".

La un struț procentul de valorificare este foarte mare. Practic, se poate exploata totul: ouăle, carnea, penele, pielea. O femelă produce 70-80 de ouă pe an, timp de mai bine de 30 de ani. Carnea se aseamănă cu cea de vită, dar nu conține colesterol. Unele restaurante bucureștene au în meniu specialități din carne de struț. Pielea de struț este și ea bine cotată și exploatată în marochinărie.

Până acum, Ștețcu nu a sacrificat vreo pasăre, însă pe viitor această variantă poate fi luată în calcul. Ferma sa, având 15 exemplare întrunește condițiile unei exploatații.

Din acest an, Ministerul Agriculturii va aloca 14 miliarde de lei pentru subvenționarea creșterii struților. Cererile de acordare de subvenții se vor depune la Direcțiile Agricole Județene, prin intermediul cărora se va derula acest program.

Struțul a scos capul din nisip și în România. Cel puțin la Curtici, unde această... „politică" nu e una păguboasă. Din contră.

G. CONSTANTINESCU
FOTO: ȘTEFAN MATYAȘ

REGIMUL STRĂINILOR - DEZBĂTUT LA CCIA

Joi după-masă, Camera de Comerț, Industrie și Agricultură a județului Arad a fost gazda unei dezbateri interactive referitoare la prevederile Ordonanței de Urgență 194/decembrie 2002 privind regimul străinilor în România (ordonanță publicată în Monitorul Oficial nr. 955/27 decembrie 2002). Prevederile Ordonanței se referă atât la străinii care solicită diverse tipuri de viză pentru România, cât și la persoanele juridice române în calitate de potențiali angajatori ai străinilor.

La întâlnire au fost prezenți comisarul Ioan Gandă și inspectorul șef Nicolae Gabor din cadrul Serviciului de Evidență Informatizată a Persoanei al județului Arad, Smaranda Popa (Direcția Generală a Finanțelor Publice și Controlului Financiar de Stat), Ștefan Pascu (AJOFM), Marius Montia (Casa Județeană de Pensii), Angela Cozma (Casa de Asigurări de Sănătate), Ștefan Dâmb (Centrul de refugiați Horia).

Dezbaterea a adunat aproape 20 de agenți economici. „În acest nou act normativ sunt specificate drepturile și obligațiile străinilor din România. Legea reglementează în două moduri intrarea, șederea și ieșirea străinilor, într-un fel pentru străinii din spațiul economic european, în alt fel pentru cei din afara spațiului economic european. Pentru prima categorie, dacă un străin dorește să stea în România peste 90 de zile, trebuie să îndeplinească mai multe condiții (referitoare la pașaport, la asigurarea medicală, la spațiul de locuit). Cei din a doua categorie pot intra în România în baza vizei acordată de Ambasada sau Consulatul României din țara respectivă", a precizat comisarul Gandă.

Străinii care doresc să investească la noi în țară au nevoie de un aviz de la ARIS (Asociația Română a Investitorilor Străini). Într-o mare măsură, nelămuririle celor prezenți referitoare la acest subiect și-au găsit rezolvarea în cadrul acestei întâlniri.

G. K.

FINANȚARE ÎN CADRUL PARTENERIATULUI PENTRU MEDIU

• ONG-uri arădene din domeniul protecției mediului pot beneficia de fonduri

Fundația pentru Parteneriat din Miercurea-Ciuc oferă finanțare în cadrul componentei Parteneriatului pentru Mediu, program ce are misiunea de a îmbunătăți mediul înconjurător din România. Fundația acordă două tipuri de finanțări - **suport financiar pentru proiecte specifice, suport general pentru organizații de mediu** -, suma disponibilă pentru anul în curs pentru cele două componente fiind 125.000 de dolari. Sunt finanțate proiecte ale organizațiilor neguvernamentale din mai multe județe ale țării, printre care și Aradul.

Pentru proiecte specifice sunt eligibile pentru finanțare organizațiile care au obiective menționate în statut din domeniul protecției mediului, iar direcțiile prioritare de finanțare sunt dezvoltare rurală durabilă, ecologie urbană, management ape, management arii naturale protejate, lobby privind îmbunătățirea legislației de mediu. Pentru microproiecte se poate solicita maxim 40 de milioane de lei/proiect, iar pentru macroproiecte, 200 de milioane de lei/proiect.

Pentru suport general sunt eligibile pentru finanțare organizațiile de mediu care au beneficiat deja de sprijinul financiar al Fundației pentru Parteneriat și au implementat cu succes proiectele finanțate. În acest an vor fi selectate pe bază de concurs 3 ONG-uri care vor beneficia de finanțare (suma maximă solicitată - 165 de milioane de lei).

Data limită de depunere a cererilor de finanțare este 31 martie 2003. Modelele standard ale formularelor se trimit solicitanților prin poștă sau e-mail sau pot fi accesate prin pagina web a Fundației pentru Parteneriat (www.epce.ro). Informații suplimentare se pot obține la tel. 0266-310686, 310678.

G. KNAP

rds CABLE LINK CREDE CA MERITI MAI MULT. SI A REDUS TARIFELE. CABLE LINK

Internet de mare viteza prin cablu TV*

- fara taxe telefonice
- conexiune permanenta 24/24h
- acces gratuit la serverele de jocuri online
- 2 casute de e-mail

Abonamente incepand cu 9USD**
Trafic nelimitat, pentru doar 39USD**

Contact P-ta Avram Iancu, nr. 8, tel. 228302 e-mail: cablelink@rdsar.ro
RDS: P-ta Spitalului, bl. 2B, parter, tel. 228202

* Serviciu disponibil pentru abonatii RCS de la blocuri, pe retea stelara
** Abonament lunar, fara TVA. (c.b.)

În data de 28.02.2003, ora 11,30, se vinde la licitație publică, la sediul ***BRD GSG S.A. SUC ARAD***, Bd. Revoluției nr. 5-7, imobilul situat în localitatea Rădești nr. 76, jud. Arad, compus din casa cu nr. 76 cu teren de construcție în suprafață de 250 mp, proprietatea urmăriților Perva Ioan Blagu și Perva Niță, cu prețul de strigare 2.050.099,500 lei.

Condițiile de licitație se pot consulta la sediul BRD GSG S. A. SUC Arad, sau infrmații telefon 0257/207207.

(3236)

După ce a fost la comanda ședinței de la „Intercontinental”

CĂLIN CHIȘBORA NU SE TEME DE REPERCUSIUNI

● „Memorandumul privind direcțiile fundamentale pentru însănătoșirea fotbalului românesc” a fost elaborat de F. C. UTA

Președintele Consiliului de administrație al F. C. UTA, Călin Chișbora, s-a întors, ieri, de la București, acolo unde a fost prezent, miercuri, la întâlnirea președinților anti-Dragomir. Alături de Gino Iorgulescu (F. C. Național) și Igor Pârvu (Oțelul Galați), Călin Chișbora a fost la „masa prezidiului”, la întâlnire fiind prezenți și George Copos (Rapid), Gheorghe Ștefan (Ceahlăul), Vasile Șiman (Sportul Studențesc), Petre Buduru (Astra Ploiești) și Cristian Borcea (Dinamo). Ultimii doi nu au fost de acord cu ordinea de zi, dar au rămas în sală, participând la ședință.

Alți trei președinți, care au semnat împotriva lui Dragomir, Dumitru Sechelariu (FCM Bacău), Ioan Neculaie (F. C. Brașov) și Paul Scheaucu (F. C. Argeș), nu s-au prezentat, trecând de partea președintelui LPF. Pe aceștia Călin Chișbora i-a catalogat drept **„oameni pe care nu-i interesează soarta fotbalului românesc, deci nici pe cea a lor.”**

Despre ceilalți cinci, care au fost de la început cu Mitică Dragomir, președintele C. A. de la UTA a spus că **„nu urmăresc decât propriile interese”.**

Vizavi de faptul că a fost prezent la întâlnire, iar LPF ar putea lua măsuri asupra UTA-ei, prin diverse metode, Călin Chișbora a spus: **„am semnat un convocator, iar eu sunt un om de cuvânt, așa că am participat la întâlnire. Am discutat mai multe probleme, toate pentru ca viitorul fotbalului românesc să fie altul decât acum. Dacă avem alte idei și considerăm că fotbalul nostru se scaldă în ape destul de tulburi, nu cred că trebuie să se supere nimeni. Avem și noi o părere, bună sau rea. De aceea, nu mă tem că se vor abate repercusiuni asupra clubului nostru.”**

Am aflat și de ce Călin Chișbora a fost la „comanda” ședinței, alături de Gino Iorgulescu și Igor Pârvu. Președintele C. A. de la UTA ne-a declarat: „Memorandumul privind direcțiile fundamentale pentru însănătoșirea fotbalului românesc a fost elaborat de către noi, în proporție de 90 la sută. Acest program este foate bine gândit și apreciat de către toți conducătorii de cluburi din Divizia A. Pe lângă cei prezenți, miercuri, la București, memorandumul a fost văzut și de cei din tabăra lui Dragomir, cu câteva zile înainte. Toți ne-au felicitat pentru cum arată acesta.”

Pe de altă parte, Călin Chișbora ne-a declarat că această întâlnire este un semnal de alarmă tras asupra a ceea ce se petrece în fotbalul românesc, iar din această "ieșire" F. C. UTA a avut numai de câștigat. Vă prezentăm, în continuare, ce conține „memorandumul privind direcțiile fundamentale pentru însănătoșirea fotbalului românesc.”

1. Modificarea sistemului de alegere a președintelui LPF, prin instituirea unui sistem de conducere colegială (precum în Liga italiană, unde președinții de cluburi se rotesc, la conducerea ligii).

2. Desființarea campionatului de tineret - rezerve.

3. Anularea obligativității plății către FRF a unui coeficient din transferurile de jucători și introducerea obligativității folosirii acestui coeficient pentru crearea unui fond special, destinat dezvoltării activității fotbalistice la nivel de copii și juniori.

4. Prezervarea caracterului apolitic al sportului, în general, al fotbalului profesionist, în special.

5. Efectuarea de demersuri privind adoptarea unei Ordonanțe de urgență a Guvernului României, pentru reglementarea aspectelor financiare ale activității cluburilor de fotbal din Divizia A.

6. Constituirea de provizioane din veniturile directe ale LPF, pentru acordarea de credite pe termen scurt cluburilor aflate în extremă dificultate.

7. Înființarea unui fond de solidaritate pentru cluburile care retrogradează din Divizia A, susținut din contribuții ale membrilor LPF.

8. O cotă parte din taxele percepute de LPF și FRF să se întoarcă la cluburi, pentru îmbunătățirea activității Centrelor de copii și juniori, cu evidență separată a acestora în contabilitatea cluburilor.

9. Asigurarea a minim 50 la sută din bugetul cluburilor de fotbal membre ale LPF, din surse atrase de aceasta (drepturi TV, publicitate și reclamă, sponsorizări etc.).

10. Revizuirea statutelor și regulamentelor LPF și FRF, după consultarea prealabilă a membrilor afiliați.

Mai trebuie spus că tabăra anti-Dragomir de la „Intercontinental” i-a cerut acestuia demisia de onoare, datorită mai multor ilegalități pe care „Corleone” le-ar fi făcut de când este președinte al Ligii Profesioniste de Fotbal. În plus, s-a spus că revocarea ședinței Adunării Generale a LPF s-a făcut abuziv, după bunul plac al lui Dragomir, deoarece convocatorul a fost semnat de către 10 președinți, ceea ce înseamnă că ședința putea avea loc. Președintele LPF a anunțat încă de marți că Adunarea Generală a LPF nu va mai avea loc, deoarece cinci din cele zece grupări s-au răzgândit.

LEO SFÂRA

LPF este de acord cu amânarea începerii returului Diviziei A

Consiliul Ligii Profesioniste de Fotbal (LPF) a fost de acord cu solicitarea cluburilor din Divizia A de amânare a returului de campionat cu o săptămână, urmând să trimită propunerea spre aprobare Comitetului Executiv al Federației Române de Fotbal (FRF), care va avea loc marți. Grupările din primul eșalon au solicitat LPF să amâne startul returului Diviziei A, ediția 2002/2003, din cauza condițiilor atmosferice și a terenurilor înghețate. Astfel, reluarea campionatului ar urma să se producă pe 8 martie și nu pe 1 martie, cum fusese programată inițial.

COSTEL PANĂ:

„Posibilele achiziții ar avea o săptămână în plus pentru integrarea în echipă”

La puține momente de la aflarea veștii că intrarea în partea a doua a sezonului Diviziei A a fost amânată cu o săptămână, am contactat și noi conducerea tehnică a „Bătrânei Doamne” să-și expună părerea despre această derogare. Antrenorul principal, Radu Nunweiller, a devenit dintr-o dată foarte grăbit la vederea presei, așa că ne-a pasat elegant „secundului” Costel Pană. Acesta, fără să știe prea multe despre poziția șefului său, ne-a prezentat o părere personală, spunem noi competentă: „noi oricum eram pregătiți să începem campionatul și pe 1 martie,dar dacă așa a hotărât Liga ne conformăm. Probabil vom mai «lega» unul-două amicale, dar vom mai avea ceva timp și pentru a testa noi jucători, iar posibilele achiziții ar avea o săptămână în plus pentru integrarea în echipă.”

Vă reamintim că în momentul de față în pregătiri cu „textiliștii” se află sârbul Milisav Seckovici, olteanul Ionuț Dragomir, iar Sorin Botiș e și el aproape de a semna cu UTA până în vară.

C. MNERIE

Astăzi, F. C. UTA-A.C.U. Arad

● Pentru săptămâna viitoare se caută adversari în Ungaria

În această după-amiază, arădenii au - din nou - ocazia să urmărească la lucru formația favorită sub comanda lui Radu Nunweiller. Adversarul „alb-roșiilor” va fi divizionara C, ACU, care dorește să demonstreze că se poate ridica la nivelul echipei fanion a Aradului. Meciul amical va începe la ora 14,30, accesul spectatorilor fiind permis și de această dată numai la tribuna a II-a.

Dat fiind faptul că startul returului s-a amânat până pe 8 martie, conducătorii UTA-ei caută să mai perfecteze două „amicale”. Întâietate au echipele din campionatul Ungariei, Kispest Honved și Elöre Békescsaba, adversari tradiționali pentru „Bătrâna Doamnă”.

C. MNERIE

Ieri, în meci amical

WEST PETROM ARAD - ROMÂNIA UEFA under 17: 3-5 (2-2)

Pe stadionul Strungul, ieri după-amiază, divizionara C West Petrom Arad a întâlnit într-un meci amical lotul național al României, UEFA under 17. La capătul unui meci spectaculos, junii tricolori s-au impus cu 5-3 (2-2). Pentru „petroliști” au marcat: Ciortan, Rus și Solomon.

Antrenorul Feri Tisza a început jocul cu: Bonta - Cioară, Roșu, Iova, Rus - Ciortan, R.Tisza, Ponta, Turcan - V.Fritea, Gafița. **Au mai jucat:** Șerb, Sighete, Sas, Solomon și Melnic.

D.S.

SE STRÂNGE LANȚUL ÎN JURUL LUI MITICĂ...

Bursa știrilor

■ George Copos, Gino Iorgulescu, Gheorghe Ștefan, Vasile Șiman, Igor Pârvu și Călin Chișbora sunt cei șase președinți de cluburi care doresc schimbarea lui Dumitru Dragomir din fruntea Ligii Profesioniste de Fotbal. Acestia s-au întâlnit joi la Hotelul Intercontinental - locul unde inițial a fost convocată Adunarea Generală a LPF. Deși nu au fost de acord cu schimbarea lui „Corleone” din funcția la care ține atât de mult, la întrunire au mai participat Cristian Borcea (Dinamo) și Petre Buduru (Astra). Cum în ședință nu se putea lua vreo decizie oficială, întrucât nu era vorba de o Adunare generală, participanții s-au rezumat la alcătuirea unui memoriu ce urmează a fi înaintat la FRF, MTS, FIFA și UEFA, memoriu ce cuprinde măsuri ca: modificarea sistemului de alegere al președintelui LPF, desființarea campionatului de tineret, revizuirea statutelor și regulamentelor LPF etc. ■ La deschiderea cursului de arbitri de la Brașov, președintele Comisiei Centrale a Arbitrilor, Nicolae Grigorescu, a recunoscut că prestația „fluierașilor” este în regres față de anul trecut, afirmând că, dacă unii dintre ei nu vor renunța la practicile vechi, nu vor mai arbitra la nivel național. Rămâne de văzut dacă va reuși Grigorescu să-i motiveze pe arbitri, sau vorbele sale au intrat printr-o ureche și au ieșit pe alta, cum s-a întâmplat de atâtea ori... ■ O nouă etapă din cursul evenimentelor trăite de cuplul Octavian Belu - Mariana Bitang s-a consumat joi, când Dumitru Sechelariu, primarul Bacăului, le-a oferit celor doi antrenori câte două mii de dolari pe lună și două apartamente gratuite pentru a veni la CSM Bacău. Belu și Bitang au declarat că vor lua foarte serios în calcul oferta lui „Seche”.

RADU ROMANESCU

CONSILIUL DE ADMINISTRAȚIE AL „PÂNCOTANA” COOPERATIVA DE CREDIT PÂNCOTA

convoacă Adunarea Generală a membrilor cooperatori în ziua de 8 martie 2003 ora 10, la sediul cooperativei cu următoarea

ORDINE DE ZI

1. Raportul Consiliului de Administrație privind activitatea desfășurată și rezultatele economico-financiare obținute în anul 2002.
2. Raportul cenzorului cu privire la constatările făcute cu ocazia exercitării mandatului în anul 2002.
3. Aprobarea bilanțului contabil al cooperativei de credit pe anul 2002.
4. Aprobarea bugetului de venituri și cheltuieli pe anul 2003.
5. Modificarea actului constitutiv al cooperativei de credit.
6. Desemnarea din rândul administratorilor a unui reprezentant la Adunarea generală a Casei Centrale CREDITCOOP
7. Stabilirea remunerației administratorilor și cenzorilor în anul 2003.
8. Aprobarea fuziunii prin absorbție cu alte cooperative de credit.
9. Hotărârea Adunării generale a cooperativei de credit
10. Diverse

În cazul neîndeplinirii condițiilor de cvorum, o nouă adunare generală va avea loc în data de 11 martie 2003, ora 10, la sediul cooperativei.

Președinte,
Coman Mariana
(Ag. Pâncota)

Reprezentanță auto angajează în condiții deosebite:

AGENT DE VÂNZĂRI AUTOVEHICULE

Cerințe:
- studii superioare A.R. / economice;
- cunoștințe PC;
- vechime în domeniu 1-3 ani;
- fără cazier judiciar;
- permis auto categoria B.

Se oferă:
- mașină de serviciu;
- telefon mobil;
- școlarizare;
- pachet salarial deosebit de atractiv.

Trimiteți CV până în data de 01.03.2003 la fax: 0268 425.555 sau la adresa: Str. Mihai Viteazu 42 Brașov – pentru Autobrescia.

(C.A.)

Rezultatele înregistrate în optimile de finală ale Cupei UEFA

Rezulatele înregistrate, joi, în meciurile tur contînd pentru optimile de finală ale Cupei UEFA

Hertha Berlin - Boavista Porto 3 - 2. Au marcat: Alex Alves '17, '43, Van Burik '90+2 / Rui Oscar '37, Goulard '83

Panathinaikos Atena - Anderlecht Bruxelles 3 - 0. Au marcat: Olisadebe '12, '73, Lyberopoulos '63. Mijlocașul român Erik Lincar nu a făcut parte din lotul gazdelor pentru acest meci.

Slavia Praga - Beșiktaș Istanbul 1 - 0. A marcat: Dosek '62

Auxerre - FC Liverpool 0 - 1 A marcat: Hyypia '73

Lazio Roma - Wisla Cracovia 3 - 3. Au marcat: Lazetici '23, Jop '44 (a), Chiesa '71 / Uche '39, Jurawski '50, '63, ambele din penalty.

Malaga - AEK Atena 0 - 0

Celtic Glasgow - VfB Stuttgart 3 - 1. Au marcat: Lambert '36, Maloney '44, Petrov '68 / Kuranyi '26. La oaspeți, atacantul român Ionel Ganea nu a jucat.

FC Porto - Denizlispor 6 - 1. Au marcat: Capucho '48, Derlei '54, Ricardo Costa '65, Jankauskas '69, Deco '73, Alenicev '82 / Kratochvil '78.

Sâmbătă, 22 februarie 2003

TVR 1

7,00 Ceasul deșteptător
8,00 Desene animate
9,00 Aventuri cu Lilipufi
10,00 Auto club - rel.
10,30 Design
11,00 Debut 50 plus
12,00 O vedetă populară
12,45 Spectacolul lumii...
13,15 Istorie polemică
14,00 Jurnalul de prânz
14,20 Festivalul național al cântecului de dragoste
16,00 Ora olimpică
17,00 Între cer și pământ
18,00 Teleenciclopedia
19,00 Jurnal. Meteo. Sport
20,00 Eurovision 2003
22,05 Pasadena - s. (16)
23,00 Jurnalul de noapte
23,15 Viața lui Harry - comedie, SUA, 1997
1,00 Marele jazz - rel.
2,00 Jurnal - rel.
3,00 Design - rel.
3,30 Auto club - rel.
4,00 Debut 50 plus - rel.

TVR 2

7,50 Sport plus - rel.
9,05 Arta apărării
9,35 Camera de gardă
10,05 Răscruci
10,40 Desene animate
11,10 Lumea lui Chiț-Chiț
12,00 Arca lui Noe
12,30 Documentar
13,00 Planeta singuratică
13,55 Angelo, îngerul păzitor - f. Italia (VII)
15,45 Știri
16,00 Atlas
16,30 Poveste de iubire
17,00 Insolit
17,30 Box. Gala finală a Cupei României - live
18,00 În prelungiri
19,00 Preluare Jurnal de pe Canalul România 1
19,30 Știri regionale
20,00 Eurovision 2003
22,05 În căutarea dragostei - s.
23,00 Rugby. Turneul celor 6 națiuni: Țara Galilor - Anglia
0,40 Emma - f. rel.
2,40 Afacerea Marcorelle - f. rel.

PRO TV

7,00 Părinți la Hollywood - s., rel. (AP)
7,25 Jesse - s. rel. (AP)
7,45 Desene animate
10,15 Marcelino Pan Y Vino - primul episod
11,00 Gilette, lumea sportului
11,15 ProMotor
12,00 Documentar BBC (AP)
12,55 Știrile Pro TV
13,00 Niciodată nu este prea târziu - s.
13,30 Veronica - s.
14,00 Magazin UCL
15,00 Zâmbete într-o pastilă
15,30 Oglinda II - f. istoric, România, 1993 (AP)
17,00 Prietenii - comedie, SUA, 1981 (AP)
19,00 Știrile Pro TV * Sport * Vremea
20,00 Evadatul - acțiune/thriller, SUA, 1993 (12)
* Dinastia Campionilor
22,30 O femeie drept răsplată - psihologic, SUA, 1993 (12)
0,30 Viața la Casa Albă - s. (AP)
1,15 Oglinda II - f. rel.
2,30 Prietenii - s. rel.

TV ACASĂ

6,00 Intrusa - s., rel. (AP)
7,00 Perla, cărările iubirii - s. rel. (AP)
7,50 Doctorul casei - rel.
8,00 Povești adevărate-r.
8,50 Zorro - d. a.
9,15 Vei fi a mea, Paloma! - s. (AP)
12,15 Clona - s., rel. (AP)
13,10 Promotor - rel.
13,15 2 + 2 - rel.
14,00 Club 700 - emis. de religie și credință
* Teleshopping
14,30 ProMotor
15,00 Superlative la Hollywood - doc., rel.
15,30 Taina din adâncuri - s.
16,30 Iubire fără de păcat - s. (AP)
18,00 Arabella se întoarce - s.
18,30 Kachorra - s. (AP)
19,30 Povești adevărate
20,00 Inimă sălbatică - s. (AP)
21,00 Luz Maria - s.
22,00 Clona - s. (AP)
23,00 Profu' - s. (AP)
23,50 Povești adevărate - rel.
0,20 Taina din adâncuri - s. rel.
1,00 Kachorra - s. rel.

HBO

8,15 Seniorii spațiului - aventuri, 2000 (12)
10,25 Dosarele Y - s.
10,50 Jurământul - western, 2001 (12)
12,25 Profesorul trăsnit 2: Clanul Klump - comedie, 2000 (12)
14,10 Pe urmele lui Sinatra - dramă, Anglia, 2001 (12)
15,45 Pe urmele asasinului - acțiune, 1988 (12)
17,40 Șoferul de autobuz - dragoste, 1997
19,25 Jocurile seducției - dragoste, 2001 (12)
21,00 Sub pământ SRL - s. (16)
22,00 Totul despre sex - s. (16)
22,30 Luptătoarea - dramă, 2000 (12)
0,20 Momeala - acțiune, Canada, 2000 (16)
2,15 Creatura - horror, 2000 (16)

PRIMA TV

7,00 Creaturi sălbatice - doc.
8,00 Desene animate
10,00 Tibanu pescuiește și vânează (AP)
11,00 Sport magazin
14,00 Motor
14,30 Vânătoarea comorilor - s. (AP)
15,30 În familie - s., rel.
18,00 Focus
19,00 Mutant X - s. SF (AP)
20,00 Nașul 3 - dramă, SUA, 1990, cu Al Pacino, Diane Keaton (12)
23,00 Marele Gatsby - dramă, SUA, 1974 (AP)
1,00 Film erotic (16)
2,30 Tibanu' pescuiește și vânează - rel.
3,30 Focus - rel.

ANTENA 1-TV ARAD

7,30 Divertisment
8,00 Emisiuni religioase
9,00 Știri TVA - rel.
9,30 Lumea mare a celor mici - rel.
10,00 Casa de piatră
10,30 Roata de rezervă
11,00 Toți cățeii ajung în Rai - d.a.
11,45 Prima iubire - dramă, SUA
13,30 Frații Jderi - istoric, România
16,00 România mea
16,50 MacGyver - s. (AP)
17,50 Incredibil, dar adevărat - s. (AP)
18,40 Săptămâna financiară
19,00 Observator * Sport * Meteo
20,00 Pe muchie de cuțit - thriller, SUA, 1990 (12)
22,00 Lista suspecților - thriller, SUA, 1994 (12)
0,00 Acuzata - thriller/dramă, SUA, 1998 (16)
2,00 Observator - rel.
3,00 Prima iubire - s. rel.
4,30 Pe muchie de cuțit - f. rel.
6,00 Fir întins
6,30 Casa de piatră - rel.

TV RCS

9,00 Desene animate
9,30 Știri 1 - rel.
10,10 5 minute de carte
10,15 Tradiții și folclor
10,30 Mica prințesă și drăcușorul - f. d.a.
12,00 Frontiera live - rel.
13,30 Știri 2 - rel.
14,10 5 minute de carte
14,15 Videoclipuri
14,30 Joia populară - divertisment
15,30 Caruselul norocului - f. (AP)
17,00 O altfel de lume - emis. culturală
17,30 Știrile RCS 1
18,10 5 minute de carte
18,15 Mod de viață - divertisment
18,55 Curro Jimenez - s.
19,55 Videoclipuri
20,00 Ghilea show
22,00 Știrile RCS 2
22,40 Sacrificiu din iubire - f. (16)
24,00 Închiderea programului

B1 TV

9,00 Vară eternă - s. (AP)
10,00 Întâlniri de credință - talk-show
11,00 Pasul Fortunei - rel.
12,30 Marș forțat
13,00 Economia în 60 de minute
14,00 100 de minute pe Calea Victoriei
16,00 La limită
16,30 Fotbal: Bundesliga
18,45 Știri
19,30 Corso
20,30 Beverly Hills 90210 - s.
21,30 Il Calcio: Torino-AC Milan - live
23,30 100 de minute pe Calea Victoriei - rel.
1,30 Știri - rel.
2,30 Fox News

TELE 7 ABC

7,35 Șapte știri
8,00 Serial pentru copii
10,00 Calea, adevărul, viața
11,00 Info pescar - rel.
12,00 Sifonarul îndrăgostit - s. rel.
16,00 Ocolul Pământului cu furia plină - emis. culinară
16,30 Muzică populară
18,00 Viața în roz - doc.
18,30 Cutia muzicală
19,20 Șapte știri
20,00 Fantoma albă - thriller, SUA, 1987
21,30 Agent 22 - Nebunul - s.
22,30 Pe strada felinarelor sparte - s.
23,30 Șapte știri - rel.
1,00 Activ FM

DISCOVERY

8,05 Construcții din fiare vechi
9,00 Naziștii, un avertisment al istoriei
10,00 Cu undița în junglă
10,25 Vânătorii de mistere
10,55 Copiii și Discovery
11,20 Valea lui T-Rex
12,15 Evadări celebre
13,10 Frontierele științei
14,05 Construcții din fiare vechi
15,00 Naziștii, un avertisment al istoriei
16,00 Adevărata Evă
18,00 Expediția lui James Cameron: Bis-marck
19,00 Controlul traficului aerian
20,00 Copii crescuți în sălbăticie
21,00 Diagnostic necunoscut
22,00 Criminaliștii
0,00 Dosarele FBI
1,00 Viață și moarte la spitalul de urgență
2,00 Jurnal de cazinou

Redacția Adevărul nu își asumă răspunderea pentru modificările ulterioare intervenite în programele TV

Duminică, 23 februarie 2003

TVR 1

7,00 Universul credinței
9,00 Desene animate
10,00 Tip top, minitop!
10,30 Descurcă-te singur!
11,00 Viața satului
12,00 Tezaur folcloric
13,00 Ultima ediție
14,00 Jurnalul de prânz
14,20 Festivalul național al cântecului de dragoste
16,45 Zona publicitară
17,15 Bravo, bravissimo!
18,50 Tragerile Loto 6/49 și Noroc
19,00 Jurnal
19,50 Agenda europeană
20,00 Căpitanul Ron - comedie, SUA, 1993
22,00 Crime în cetatea filmului
22,30 Jurnal de noapte
22,50 Taverna. Întâlnire muzical-artistică
2,00 Jurnal - rel.
3,00 Ultima ediție - rel.
4,00 Descurcă-te singur! - rel.
4,30 Crime în cetatea filmului - rel.

TVR 2

8,40 Tradiții
9,10 Cronici votive
9,40 Ferma
10,40 Desene animate
11,05 Prietenii lui Piticot
11,50 Dragobete la Muzeul Satului
12,25 Paradisul de lângă noi
12,55 Aleea cu ghimpi
13,35 Trebuie 2 pentru o iubire
14,50 Rugby. Turneul celor 6 națiuni: Franța-Scoția
17,40 Trebuie 2 pentru o iubire
18,30 La izvoare
19,00 Preluare Jurnal de pe Canalul România 1
19,30 Film documentar
20,05 În fața instanței - s.
21,05 La început de drum - s.
22,00 În căutarea dragostei - s.
23,00 Amenințare mortală - thriller

PRO TV

7,00 Viața la Casa Albă - s., rel.
8,00 Veronica - rel.
8,20 Desene animate
10,00 Rebelii și tocilarii - s.
11,00 Parte de carte
12,00 Profeții despre trecut
12,55 Știrile Pro TV
13,00 Niciodată nu e prea târziu - s.
13,30 Veronica - s.
14,00 Bucătăria lui Radu
14,30 Smallville - s.
15,15 Și îngerii se îndrăgostesc - dramă, SUA, 1987
17,30 Pro TV Magazin
19,00 Știrile Pro TV * Sport * Vremea
20,00 Dosarul Pelican - thriller, SUA, 1993
23,00 Jocul virtual - thriller, SUA, 1995
0,45 Rebelii și tocilarii - s. rel.
1,45 Niciodată nu e prea târziu - s. rel.
2,15 Veronica - s. rel.

TV ACASĂ

6,00 Inimă sălbatică - s., rel. (AP)
6,45 Luz Maria - s., rel.
7,30 Club 700 - rel.
8,00 Povești adevărate - rel.
8,30 Zorro - d. a.
9,00 Arabella se întoarce - s., rel.
9,30 Vei fi a mea, Paloma! - s. (AP)
12,15 Clona - s., rel. (AP)
13,15 la-mă acasă! - rel.
13,45 Eco Moda - s.
15,45 Taina din adâncuri - s. (AP)
16,30 Special. Enrique Iglesias
17,00 Biografie Natalia Oreiro
18,00 Arabella se întoarce - s.
18,30 Kachorra - s. (AP)
19,30 Povești adevărate
20,00 Inimă sălbatică - s. (AP)
21,00 Luz Maria - s. (AP)
22,00 Clona - s. (AP)
23,00 Special - rel.
23,30 Biografie Natalia Oreiro - rel.
0,30 Povești adevărate-r.
1,00 Taina din adâncuri-r.
1,45 Kachorra - s. rel.

HBO

7,25 La veterinar - dramă, 2002
9,05 Carmen - muzical, 2001 (12)
10,30 Dosarele Y - s.
11,00 Prichindelul - dramă, Olanda, 1999
13,00 Petrecere în parc - concert
15,00 Pe platourile de filmare
15,30 Adopția - thriller, 1999
16,55 Bețigașe - s.
17,10 Pavilionul femeilor - dramă, 2000
19,05 Dragoste de cowboy - western, 1998 (12)
21,00 Naufragiatul - dramă, 2000 (12)
23,20 Ucigașul - dramă, 2001 (16)
0,55 Styx - acțiune, 2001 (16)

PRIMA TV

7,00 Tradițiile românilor
7,30 Desene animate
8,00 Desene animate Minimax
9,00 Desene animate
9,30 Top cu Rocsana
10,30 Orizonturi europene
11,00 www.primatv
11,30 Filmul și televiziunea
12,00 Levintza prezintă
12,30 Ambianța
13,00 Marele Gatsby - f. rel. (AP)
15,00 Dog Show
15,30 Uite cine mă întreabă
16,00 Cârcotașii în Europa - rel.
18,00 Focus
19,00 Impact - retrospectivă
20,00 Miles to Graceland - acțiune, SUA, 2001
22,00 Hoffa - biografic, SUA, 1992
0,00 Mutant X - s., rel.
1,00 Levintza prezintă - rel.
1,30 Dog show - rel.
2,00 Filmul și televiziunea - rel.
2,30 Focus - rel.

ANTENA 1-TV ARAD

7,30 Viața spirituală
8,00 Cerul dintre noi
8,25 Muzică populară
9,00 7 zile TVA
10,00 Desene animate
11,30 Secolul războaielor - doc. SUA
12,30 MacGyver - s. (AP)
15,00 Aventuri extreme - s.
14,30 Pariul - comedie, SUA (AP)
16,30 Odongo - aventuri/dramă, SUA, 1956
18,40 7 zile
19,00 Observator
20,00 După gratii - acțiune, SUA, 1989 (12)
22,00 Dispariție misterioasă - SF, SUA, 1993 (12)
22,00 Stargate SG-1
23,30 Dansând cu pericolul - pol. SUA, (12)
1,00 Grace Quinley - comedie neagră, SUA (AP)
3,00 Observator - rel.
4,00 După gratii - f. rel.

TV RCS

9,00 Ghilea show - rel.
11,00 Vivat copilăria! - divertisment
12,15 Știrile RCS - rel.
12,55 5 minute de carte
13,00 Autointegral - emis. informativă
13,30 Life magazin - emis. divertisment
15,00 Știrile RCS - rel.
15,40 5 minute de carte
15,45 Mod de viață - emis. divertisment, rel.
16,25 Videoclipuri
16,30 O altfel de lume - emis. divertisment, rel.
17,00 Tradiții și folclor
17,30 Retrospectiva RCS
18,15 5 minute de carte
18,20 Emis. informativă
19,00 Maeștrii cascadoriei - doc.
19,55 Videoclipuri
20,00 Fetița tatii - f. (12)
21,30 Medicul de familie
22,15 Cei aleși - f. (AP)
24,00 Închiderea programului

B1 TV

8,00 Vară eternă - s.
9,00 Economia în 60 de minute - rel.
10,00 Marș forțat - rel.
10,30 Fotbal. Bundesliga - rel.
12,00 Beverly Hills, 90210 - s. rel.
13,00 Duminica la prânz
14,00 Corso - rel.
15,00 Fan X
16,00 Fotbal. Il Calcio
18,15 La limită - rel.
18,45 Știri
19,30 Amintiri periculoase - f.
21,30 Fotbal. Il Calcio: Perugia - Parma
23,30 Întâlniri de credință
0,30 Știri - rel.

TELE 7 ABC

7,35 Șapte știri - rel.
8,10 Serial pentru copii
11,00 Pe strada felinarelor sparte - s., rel.
12,10 Cântăreți străzii
12,40 Secretele succesului
14,00 Chestiunea zilei
16,00 Agent 22 - Nebunul - rel.
17,00 Alo, Florin!
18,00 Caleidoscopul artelor
18,30 7 zile în lume
19,20 Șapte știri
20,00 Vânătoarea - thriller, SUA, 1995
21,45 Hollywood
22,10 Loto - Pariu trio
23,00 Șapte zile în lume - rel.
0,15 Șapte știri - rel.

DISCOVERY

8,05 Construcții din fiare vechi
9,00 Dincolo de adevăr
10,00 Clubul de pescuit
10,25 Vânătorii de mistere
10,55 Copiii și Discovery
11,20 Sir Anthony Hopkins și leii
12,15 Cutremure
13,10 Superstructuri
14,05 Construcții din fiare vechi
15,00 Dincolo de adevăr
16,00 Indicii străvechi
17,00 Sub bisturiu
18,00 Incendii
19,00 Arhivele Turnului Babel
20,00 Calamități naturale
21,00 Supraviețuire extremă
22,00 Poliția miracolelor
23,00 Polițiști europeni
1,00 Discovery despre sex
2,00 Chirurgie reconstructivă

Redacția Adevărul nu își asumă răspunderea pentru modificările ulterioare intervenite în programele TV

ANIVERSĂRI

„LA MULȚI ANI!”,
sănătate, bucurii, un viitor fericit pentru nepoata noastră
DIANA VAIDA
care azi împlinește 18 ani. Buni și bunu Bodea. (3015)

VÂNZĂRI APARTAMENTE O CAMERĂ

Vând garsonieră, confort I, 5.900 Euro, Vlaicu, fără căldură, apă caldă. Telefon 275636. (3158)

VÂNZĂRI APARTAMENTE DOUĂ CAMERE

Vând apartament 2 camere, decomandat, Calea Romanilor. Telefon 0744.180.566. (2769)

Vând apartament 2 camere decomandat, etaj III, zona III, vedere Faleză. Telefon 0744. 689.106. (3157)

Vând apartament două camere cu baie, pe str. Cloșca, nr. 12, ap. 4, parter. Telefon 557587. (3243)

VÂNZĂRI APARTAMENTE TREI CAMERE

Vând apartament 3 camere, semidecomandat, în localitatea Nădlac, preț negociabil. Telefon 0788.328.054. (2659)

Vând apartament 3 camere, dependințe, toate facilitățile, etaj I, Mețianu. Telefon 286804; 278709; 0745.528.902. (2742)

Vând apartament 3 camere, Alfa, bloc 74 + garaj, 18.500 Euro. Telefon 0744.774.506, 277567. (3008)

Vând apartament 3 camere, decomandat, parter, contorizat, termoficare, cărămidă, balcon închis, garaj, (ne)mobilat, boxă, 20.000 Euro, str. Abrud, bl. 163. Telefon 276848; 0722.983.012. (3072)

Vând apartament 3 camere, 108 mp, decomandat, modificat și mobilat stil Occident, în Vlaicu, la șosea, cu încălzire pe gaz, termopan, granit, boxă, telefon, Intersat liber, 52.000 Euro, negociabil. Telefon 243313, orele 12-18. (6161220)

VÂNZĂRI CASE

Vând casă mare cu spațiu comercial, hale producție și locuință, 600 mp, str. Orient 58. Telefon 256769; 0722.239.242. (3178)

Vând casă 7 camere, cu posibilitate pentru bar + mini hotel. Telefon 0722.295.340. (3260)

Vând casă, comuna Macea nr. 273, 3 camere, bucătărie, baie + anexe și teren 1.440 mp. Telefon 536290. (3168)

Vând casă Grădiște, str. Castor nr. 48 + 15 ari grădină. (3241)

Vând urgent 2 case Calea Timișorii, nr. 202, 204. Telefon 287773, 0745.862.042. (3249)

Vând casă Subcetate parter + mansardă, în roșu. Telefon 0788. 327.796; 0722.979.950. (3250)

Vând casă, grădină foarte mare, 2 ha pământ, la șosea asfaltată, comuna Bata. Telefon 284053. (3273)

Vând casă mare, 4 camere înalte, 3 holuri, baie, bucătărie, sufragerie, pivniță, hală producție 200 mp, grădină 1.000 mp, curte 400 mp, acces auto TIR până în grădină, scurgere, încălzire centrală gaz, Aradul Nou, str. A.M. Guttenbrun nr. 56, preț 95.000 Eu. Telefon 287975, 0724.297.220. (3330)

Vând urgent casă 3 camere, cu teren 350 mp, ultracentral, ocupabilă imediat, renovată, preț foarte atractiv. Telefon 0257-274817, 0722.390.264, 283424. (3332)

VÂNZĂRI TERENURI

Vând teren pentru construcții în Bujac, 700 mp, zonă neinundabilă. Telefon 0722.275.563. (3020)

Vând 5.000 mp teren intravilan, Aradul Nou, posibilități gaz, curent, apă, agent termic. Telefon 0722. 355.963. (2525)

Vând 2 x 11.000 mp Alfar (Sere) cu posibilități parcelare. Telefon 0745.365.755, 235171. (3036)

Vând TEREN INTRAVILAN, zonă industrială, 6 Vânători, centura de legătură. Telefon 231632. (6161224)

Vând loc casă în Grădiște, suprafață 400 mp. Telefon 276877. (2747)

Vând 1.000 mp loc casă, Micălaca, str. Frăției 6. Telefon 267344; 0745.312.909. (4779713)

Vând loc de casă în Gai. Informații telefon 0721.633.754. (6161233)

Vând teren intravilan 2.500 mp Aradul Nou, str. Câmpia Turzii, nr. 52, posibilitate apă, gaz, 8 Eu/mp. Telefon 278542. (3329)

VÂNZĂRI AUTO

Vând Rover 200 TDi, 120 CP, 4 uși, 1999, 7.500 Euro. Telefon 0723.799.896. (4779702)

Vând Dacia 1300 (Renault 12), CIV, numere noi, vopsea originală, unic proprietar, 20.000.000 lei. Telefon 0723.955.814. (3037)

Vând Golf 3, 1995, înmatriculat 2002, injecție. Telefon 233082. (3210)

Vând Dacia 1310, an 1986, stare perfectă, 950 Euro; Renault 18, piese schimb. Telefon 286211; 0740.372.498. (3090)

Vând FIAT DUCATO 2,5 TDI, 1995 persoane, alb, 6.000 Euro. Telefon 0724.249.849. (3138)

Vând Saviem 7,5 tone cu heab, stare perfectă, preț negociabil la vedere. Telefon 0740.948.345. (3185)

Vând Opel Omega Combi CD climă, alarmă, geamuri electrice, etc, an 1995, înmatriculată, 6.300 EU negociabil. Telefon 0788. 327.796; 0722.979.950. (3250)

Vând Dacia furgonetă, an fabricație 1996 cu 5 locuri + 5 viteze. Telefon 0745.469.968. (5154968)

Vând autocar Karosa 735 cu 44 locuri, fabricație 1992 și Autoizotermă Raba 10 tone + remorcă 6 tone. Telefon 279331. (3139)

Vând Mercedes 124 2500 D și Lancia Thema TDS (model 1991), înmatriculate. Telefon zilnic, 267303. (3237)

Vând autoturism Peugeot 406 Turbo Diesel din 1993. Telefon 0740.867.432. (3166)

Vând tractor U650, stare de funcționare și unul incomplet. Telefon 326115; 0740.688.600. (4780848)

Vând ARO 243, 1991, CIV, numere noi, stare bună, preț convenabil. Informații localitatea Nermiș nr. 77. (4780849)

Vând microbus VW Transporter, an 1999, TDI, recent înmatriculat; vând Mazda MX3 pentru piese; vând video cameră M 10 Panasonic, foarte puțin folosită. Telefon 0740.585.479. (6161231)

Vând (schimb) Honda Civic, an '88, numere valabile 2003. Telefon 0766.741.323, (3302)

Vând Dacia 450 $ negociabil. Telefon 0766.741.323. (3302)

Vând Audi 80 CC, 4x4, CIV, numere noi, an 1985, 2.200 EU. Telefon 0723.955.814. (3311)

Vând Dacia 1310, an 1985, CIV, numere noi, 600 EU fix. Telefon 0723.045.296. (3311)

VÂNZĂRI ELECTRO

Vând xerox Canon 6317 A3, A4, stare foarte bună. Telefon 280802, 0723.833.880. (3293)

Vând foarte ieftin, garanție, TELEVIZOARE COLOR, MAȘINI AUTOMATE, COMBINE și LĂZI frigorifice, CONGELATOARE. Telefon 274600. (1058)

Vindem CASE MARCAT fiscale, CÂNTARE ELECTRONICE și CONSUMABILE. Telefon 272727. (1638)

Vând monitor 17" Sony. Telefon 0723.764.820 sau 0744.329.470. (2765)

Vindem, numerar sau în rate (second hand) MAȘINI DE SPĂLAT, TV COLOR, FRIGIDERE, COMBINE, LĂZI, VITRINE FRIGORIFICE, CONGELATOARE, ASPIRATOARE, Calea Radnei nr. 225. Telefon 0257-259339, 563027, 0744.706.321. (2647)

Vând TELEVIZOARE COLOR, prețuri minime. Garanție 6 luni. Telefon 287404. (3108)

Vindem CASE MARCAT FISCALE, CONSUMABILE, CÂNTARE ELECTRONICE. Telefon 211211, 281188. (c.)

Vând mașină spălat simplă, televizor color, congelator sertare. Telefon 273965. (6161232)

Vând TV COLOR, MAȘINI SPĂLAT, FRIGORIFICE second-hand. Telefon 233511. (3286)

VÂNZĂRI DIVERSE

Vând GARAJ ULTRACENTRAL, cu extras CF. Telefon 0744.784.443. (2787)

Vând UȘI și FERESTRE PVC profil german, preț de la 60 Euro/mp, plata și în rate. Telefon 256769; 0722.239.242. (3177)

Vând PLASĂ GARD ZINCATĂ, 25.000 lei/kg, SÂRMĂ NEAGRĂ și ZINCATĂ, COTURI ȘI BURLANE , str. VRABIEI 4. Telefon 289997.

Vând OI GESTANTE și CU MIEI. Telefon 0257/286744; 0724.523.949. (6161219)

Vând cuptor italian 12 mp, brutărie-patiserie, stare foarte bună sau schimb cu autoturism, marcă străină, fabricație după 1998. Telefon 0745.825.632; 327267. (3164)

Vând ieftin vin, rachiu de vin de Baratca. Telefon 285566. (3173)

Vând vacă recent fătată, sat Horia. Telefon 532044. (2790, 91)

Vând LEMNE DE FOC, tăiate, esențe tari. Telefon 288924. (3269)

Vând aparat gogoși și aparat înghețată Capriggiani. Telefon 514910; 0722.376.339. (3271)

Vând câine lup-pază, porci 50-70 kg și purcei 9 săptămâni. Telefon 0257/310463. (Ag. Sebiș)

Vând sufragerie Drobeta, dulap 3 uși, congelator 5 sertare, preț negociabil. Telefon 247516. (6161230)

Vând făină tip 550, calitate bună. Informații telefon 0740. 172.327. (6161312)

Vând 1500 kg sămânță lucernă. Telefon 0744.778.454. (4780165)

Vând sufragerie „Nina” argintar, vitrină, masă, scaune, bibliotecă. Telefon 275396. (3326)

Vând cai rasă grea, iepe + mânji, vaci cu lapte, porci, oi. Telefon 0740.962.931. (3344)

Vând batoză pentru sfărmat porumb, acționată de tractor, generator 10 KW, tractor 650 cu plug și disc. Informații telefon 532164. (3334)

Vând 3.500 kg porumb boabe. Informații telefon 0257-219143. (3341)

Vând 2 vaci + 2 vițele. Telefon 263665, după ora 20. (4779715)

CUMPĂRĂRI AUTO

Cumpăr talon BMW 524 TD 1985/1986. Telefon 462974. (6161311)

CUMPĂRĂRI DIVERSE

Cumpăr oi gestante și cu miel, rasa țurcană. Telefon 0745. 044.446 sau 284435. (3248)

Cumpăr grîu de panificație recolta 2002. Informații telefon 0745.759.392. (6161312)

LOCURI DE MUNCĂ

FIRMĂ ÎNCĂLȚĂMINTE angajăm MAȘINISTE pentru subțiat și cusut, CROITORI, MANUALI și CUSĂTORI MANUALI, cu experiență. Telefon 288745. (2346)

Angajăm persoană pentru REPARAȚII BICICLETE, stagiul militar satisfăcut. Telefon 0724.454.794. (2780)

SC angajează BUCĂTAR, AJUTOR BUCĂTAR și BARMAN. Informații telefon 0744. 392.582. (3145)

Angajăm CONTABILĂ. Telefon 206138, între orele 9-11. (3268)

Caut FEMEIE, cunoscătoare de limba germană, pentru ÎNGRIJIT COPIL, la domiciliul acestuia. Telefon 273714; 0744.786.921. (3257)

SC FALCON ENTERPRISES SRL angajează CONFECȚIONERE. Telefon 0257/289104. (3263)

Alimentara „CERNA” angajează VÂNZĂTOARE cu experiență în domeniul alimentar. Telefon 281581, orele 9-14. (3265)

SC ELITE MARKET angajează VÂNZĂTOARE pentru Alimentara. Informații telefon 212211. (3292)

Societate comercială angajează CONFECȚIONERE cu experiență în domeniul lenjerie intimă femei. Telefon 287466, orele 8-16. (3297)

ASTRAL IMPEX angajează AGENT VÂNZĂRI divizia băuturi. CV la sediu: str. Brîncoveanu, nr. 63-65 sau fax 289255. (3313)

SC NDB LOGISTICA ROMANIA angajează PERSONAL pentru controlul calității, studii medii, reprezintă avantaj cunoașterea limbii franceze. CV la fax 227304. (3315)

PRESTĂRI SERVICII

Executăm TÂMPLĂRIE ALUMINIU BARIERĂ TERMICĂ, import Grecia. Telefon 274466. (3143)

EXPERT CONTABIL, ofer SERVICII de CONTABILITATE, CONSULTANȚĂ. Telefon 0257 - 244935, 0721.367.410. (3187)

DIVERSE

Anonim din Reșița, mulțumesc doamnei
AURELIA ARDELEANCA,
m-a lecuit de beție. Telefon 0723.924.535. (3299)

SC „COSTE SHOES” SRL, cu sediul în Arad, str. Pădurii 2-4, județul Arad, solicită acord de mediu pentru investiția „Hală pentru producție, servicii și depozitare”, situată în Arad, str. Pădurii 2-4. Eventualele contestații se pot depune la Inspec-toratul pentru Protecția Mediului Arad, B-dul Dragalina nr. 16. (3209)

ELENA,
cea mai puternică PREZICĂTOARE, desface CUNUNII, aduce PERSOANA IUBITĂ la cei despărțiți, lecuiește IMPOTENȚA, ALCOOLISMUL, EPILEPSIA, boli PIELE, multe altele. Telefon 0740.873.314, Cartier Micălaca, Aleea Mioriței, bloc 128, ap. 4. (2436)

VALERIA
cea mai căutată prezicătoare desface farmece și blesteme. Sunați 0257-279568, 0744. 288.220. (3060)

Anonimă aduc mii de mulțumiri
TAMAREI,
care mi-a dezlegat CUNUNIA. Sunați 0257-368624; 0723. 421.156. (2162)

SOCIETATE COMERCIALĂ achiziționează în cantități mari, la prețuri mari, DEȘEURI de FIER VECHI. Telefon 0723. 404.010, orele 9-16. (2285)

CONVOCATOR

Cooperativa Credit PHOENIX INEU convoacă toți membrii cooperatori pentru a participa la Adunarea Generală a membrilor cooperatori pentru data de 14.03.2003. În cazul în care Adunarea Generală nu este statutară, aceasta va avea loc în ziua următoare, în prezența membrilor cooperatori prezenți. Adunarea Generală se ține la sediul unității din localitatea INEU, str. Republicii nr. 7. Conducerea. (4780850, 6161101)

TURISM

Pletl

Asigură zilnic transport de persoane GERMANIA pe ruta: Passau-Regensburg-Nürnberg-Würzburg-Aschaffenburg-Frankfurt-Giessen-Siegen-Köln-Düsseldorf-Essen-Dortmund-Deggendorf-Landshut-Mühldorf-Augsburg-Ulm-Heilbronn-Stuttgart-Pforzeim-Karlsruhe-Heidelberg-Mannheim. Călătorii în autocare noi, moderne, însoțitoare de bord, două bagaje gratuite, o masă caldă în UNGARIA. Cu plecare din KARLSRUHE: SPANIA, FRANȚA, PORTUGALIA. Intermediem asigurări medicale. Informații și înscrieri la Agențiile PLETL din: ARAD: telefon 0257 - 252291; LIPOVA: telefon 0257 - 561377; 0257 - 563011. (c. 49)

ÎNCHIRIERI

Doresc să închiriez apartament 3-5 camere mobilat, ocupabil imediat, zonă centrală Arad. Informații la telefon 0744.896.149. (Ag. Sebiș)

Închiriez (ofer) 3 camere, central, garaj, gaz metan. Telefon 280600. (2775)

Închiriez (ofer) SPAȚIU special amenajat pentru BIROURI, între Tribunal și Primărie. Telefon 0744.699.721. (3252)

Doresc să închiriez SPAȚIU pentru SPĂLĂTORIE AUTO. Telefon 0721.423.705; 0740. 880.520. (3236)

Primesc în gazdă (închiriez) cameră, intrare separată, ultracentral, 2.000.000 inclusiv cheltuieli. Telefon 285713. (3193)

Închiriez apartament nemobilat, zonă centrală, 40 mp, compus din cameră, bucătărie, cămară alimente, pivniță, încălzirea cu sobă teracoră, chiria anticipat pe 3 luni. Informații telefon 254952. (3172)

Închiriez garsonieră, confort I. Telefon 368763 sau 0724. 497.777. (3288)

Închiriez garsonieră zonă centrală, preț 80 EU anticipat. Telefon 0722.709.493. (3294)

Închiriem MAGAZIN ALIMENTAR în funcțiune, situat într-un vad comercial deosebit, în suprafață de 30 mp, cu posibilități de extindere pentru CAFENEA - BAR. Informații telefon 289083, 255460. (3314)

Ofer spre închiriere casă mare, pretabilă pentru: birouri, cabinete, depozit, toate utilitățile, zonă centrală. Telefon 0745.305.214. (3344)

Ofer spre închiriere garsonieră Micălaca, plata anticipat 3 luni. Telefon 212578. (3331)

Închiriez SPAȚIU COMERCIAL, ideal pentru cabinet avocatură, pe Bd. Decebal nr. 10, 34 mp, parter, cu posibilitate intrare din stradă. Informații telefon 0723.192.045. (3347)

PIERDERI

Pierdut carnet de șomer, eliberat de AJOFM Arad, pe numele Rus Vasile. Îl declar nul. (3197)

Pierdut carnet asigurat, pe numele Șomoi Cornel, eliberat de medic familie Dr. Kökeny Eugenia. Îl declar nul. (6161102)

Pierdut carnet membru Cooperativa de Credit „Mureșul” Arad, pe numele Marinovici Adriana. Îl declar nul. (3309)

Pierdut carnet de asigurat eliberat de CNAS pe numele Otlăcan Mihai Marius. Îl declar nul. (3325)

Pierdut exemplarul I al Procesului verbal de Contabilitate nr. 0896516/20.11.2001, emis de Direcția Controlului Fiscal Arad, pe numele Iordan Lucia. Îl declar nul. (3324)

✝ DECESE ✝

Cu sufletele îndurerate anunțăm trecerea în neființă a celei care a fost mamă și bunică
MARTIN FLOARE
în vârstă de 61 de ani. Înmormântarea va avea loc astăzi 22 februarie 2003, ora 13.30 de la domiciliu din str. Zărandului, nr. 21. Fiul Dorin cu familia.

Cu adâncă durere anunțăm încetarea din viață, a scumpei noastre soție, mamă, soacră și bunică
KALLAI MARIA OTILIA
în vârstă de 57 ani, după o lungă suferință. Înmormântarea va avea loc azi, 22.02.2003, ora 14, la Cimitirul din Zimandul Nou. Familia îndurerată.

Cu adâncă durere anunțăm moartea celei care a fost mama și bunica noastră
FLORICA CRIȘAN,
fostă contabilă șefă la IJGCL Arad. Înmormântarea va avea loc duminică 23.02.2003, ora 15.00, de la Capela Cimitirului Eternitatea. Dumnezeu s-o odihnească în pace! Fiica Gabriela și nepotul Gabriel.

(Continuare în pagina 11)

(Urmare din pagina 10)

Cu adâncă durere anunțăm încetarea din viață, după o grea și lungă suferință, a celui care a fost cel mai bun soț, tătic și bunic, frate și cumnat

STOICA GHEORGHE,

în vârstă de 67 ani. Te vom plânge pentru totdeauna, soția, copiii și nepoții. Dumnezeu să-l odihnească! Familia STOICA. Înmormântarea va avea loc duminică, 23 februarie 2003, ora 14, de la domiciliu din str. Oborului, nr. 1.

Cu adâncă durere anunț încetarea din viață a scumpei mele surori,

BALAN VIDOSAVA

născut LUPȘICI. Înmormântarea va avea loc azi, 22 februarie 2003, ora 15 de la Capela Cimitirului Eternitatea. Sora și familia Bembe, îndoliate.

† SERVICII FUNERARE †

RO STYL COMPANY
SERVICII FUNERARE COMPLETE
PRODUCĂTOR SICRIE
ARAD, STR. M. EMINESCU 22, TELEFON 214.422
Magazin deschis și noaptea
OFERIM
● SICRIE 10 MODELE DE LA 500.000 LA 3.600.000
● SICRIE LUX 4 MODELE DE LA 4.500.000 LA 20.000.000
● LENJERIE DECES 6 MODELE DE LA 300.000 la 2.000.000
● CRUCE, LUMÂNĂRI, PROSOAPE, BATISTE, MÂNERE și ȘURUBURI SICRIU
OFERTĂ SICRIU FAG CRUCE RESPETE 1.500.000
APELÂND LA SERVICII: ÎMBRĂCAT, FORMOLIZAT ȘI TRANSPORT BENEFICIAȚI DE 15% REDUCERE LA SICRIU
TRANSPORT INTERN ȘI INTERNAȚIONAL
▼PLATA ȘI DUPĂ ÎNCASAREA AJUTORULUI DE ÎNMORMÂNTARE.
PĂREREA DVS. CONTEAZĂ!
TELEFON 0744.690.121

IN MEMORIAM "KUKI"
Servicii Funerare Complete
Str. M Eminescu Nr.4
ÎN CURTE
Tel:211.929 - 0723.343.964
Magazin deschis la orice oră
OFERĂ:
SICRIE 10 modele de la 600.000 - 2.800.000
SICRIE LUX 6 modele de la 3.600.000- 10.500.000
SICRIE import 70.000.000 lei
Mânere, șuruburi accesorii
LENJERIE 7 modele de la 350.000 - 1.400.000
GRATUIT ! ! ! !
Transportul sicriului la domiciliu
ÎNBĂLSĂMATUL
Plata în Rate ! ! !
Transport Intern și Internațional

† CONDOLEANȚE †

Transmitem sincere condoleanțe colegei noastre dr. MARTIN DANA la decesul mamei soacre. Colectivul Laboratorului de Radiologie, Spitalul Clinic Municipal Arad.

Colectivul de cadre și salariați civili din CMJ Arad, sunt alături de colegul, mr. MARTIN DORIN, în greaua pierdere pricinuită prin decesul mamei sale. Dumnezeu s-o odihnească! (3295)

„Ai plecat din astă lume/ Nu mi-ai spus nici un cuvânt/ Mi-ai lăsat durere-n suflet/ Cât vom trăi pe pământ/ Ai ținut la tine-n suflet/ Tot necazul ce-ai avut/ L-ai păstra doar pentru tine/ Ca să nu superi pe nimeni",

STOICA GHEORGHE.

În veci nemângâiat, fiul tău DAN, soția Dana și fiica Raluca. Dumnezeu să-l odihnească în pace! (3305)

Lacrimi și un ultim omagiu celei care a fost

MARTIN FLOARE.

Din partea surorii MARIA COCIȘ cu familia îndoliată. (3306)

Sincere condoleanțe familiei BARNA la despărțirea de bunul nostru vecin și om de mare omenie,

prof. IUSTIN BARNA.

Dumnezeu să-l odihnească în pace! Asociația de locatari, bloc 228, sc. A. (3307)

Conducerea și colegii de muncă de la SC MODA SA Arad, sunt alături de colega lor SZABO ANA în aceste momente pricinuite de moartea mamei soacre și transmite condoleanțe familiei. (3310)

Colectivul SC AMARAD SA este alături de colegul lor maistru ȚIREI TRANDAFIR în greaua încercare pricinuită de moartea socrului și îi transmite sincere condoleanțe. (3317)

Suntem alături de îndoliata familie a nașilor ROMAN MĂRGINEANU, la decesul mamei

CORNELIA MĂRGINEANU.

Sincere condoleanțe din partea familiilor COȘERI din Arad și Beliu. (3020)

Sincere condoleanțe colegei noastre asistenta ȚEREI MONICA, la decesul tatălui. Colectivul Secției Oftalmologie. (3321)

Împărtășim marea durere a prietenului DAMIAN AUREL datorată morții mamei sale și transmitem pe această cale sincere condoleanțe. Familia Fildan. (3333)

Cu deosebită tristețe în suflet, împărtășim durerea familiei BARNA în greaua încercare pricinuită de pierderea distinsului profesor

IUSTIN BARNA,

om de aleasă noblețe sufletească, omenie și înaltă ținută profesională. Dumnezeu să-l ierte și să-l odihnească în pace! Familia dr. Cioranu Nicolaie. (3336)

Un ultim omagiu celei care a fost

CRIȘAN FLOARE,

fostă contabilă șefă a IJGCL Arad, din partea conducerii RAAC Arad și a foștilor colegi. (3340)

Mulțumim rudelor, vecinilor, foștilor colegi, prietenilor și tuturor celor care prin prezență și flori au fost alături de noi, împărtășindu-ne durerea, la conducerea pe ultimul drum a omului blând, de mare omenie, dragul nostru

UNCU TIBERIU.

Odihnească-se în pace! Familia îndoliată. (3348)

† COMEMORĂRI †

S-a scurs o vreme de când

prof. dr. CANTEMIR RIȘCUȚIA

a trecut în veșnicie. Slujba de pomenire va avea loc azi, 22.02.2003, ora 12, la Catedrala Ortodoxă. Familia.

Cu durere în suflet anunțăm trecerea unui an de când a plecat spre cele veșnice

VICHENTIE ȘERB

din PESCARI. Bunul Dumnezeu să-l odihnească în pace! Vei rămâne mereu în sufletele noastre! Soția, fiica, ginerele și nepoții, veșnic îndurerați.

Se împlinește un an de la decesul celei care a fost

prof. DUNCA MARIA (MIMI).

Parastasul va avea loc duminică, 23 februarie 2003, ora 11.30, la Biserica Greco-Catolică, str. Vicențiu Babeș 4. Familia Dr. Musca Viorel. (3095)

„Mi-e atât de dor de glasul tău/ De fața-ți zâmbitoare/ Tăticule

MIHAI

iubit/ Te regret atât de mult/ Absența ta mă doare." Pios omagiu, fiica CORNELIA cu familia din CLADOVA și soția PIA. (3913069)

„A fost un vis misterios/ Și blând din cale-afară,/ Dar prea era frumos de tot/ Și-a fost curând să piară." Pios omagiu și neștearsă amintire pentru buna

ZORIȚA PAȘCA

... au trecut 2 ani... Familia. (Ag. Sebiș)

Azi, 22 februarie 2003, se împlinesc 14 ani de când moartea l-a răpit din sânul familiei pe cel care a fost

ing. GHEORGHE ANCIU.

Dumnezeu să-l odihnească în pace! Soția și fiica cu familia. (2722)

Îndurerată și tristă va rămâne ziua de 22 februarie, când în urmă cu 4 ani a plecat spre veșnicie cel care a fost soț, tată, socru și bunic iubitor,

CLIVEȚ DAVID.

„Ai rămas o amintire veșnică/ În sufletele noastre și în gând/ O lacrimă, o floare și-o lumânare/ Pe tristul tău mormânt." Îndurerata familie. (2716)

Azi, 22 februarie, se împlinesc 5 ani de la decesul celui ce a fost soț și tată

DUMA IOAN,

din TAUȚ. În veci nemângâiați, soția Maria și copiii Ana și Nicu. (3000)

S-au scurs 6 săptămâni de dor de când cea mai bună bunicuță din lume,

MARIA STĂNILĂ STAN

a decis să-mi fie înger păzitor, de acolo, de sus, din ceruri. Mi-e tare dor de tine mamă! Nu mai ești să-mi încălzești mâinile în poala ta! Nepoata MIHAELA. (3105)

Mami, în loc de „La mulți ani", „Dormi în pace",

FRAICOV ELISABETA.

Nemângâiat, fiul tău ALEX. (3152)

Duminică, 23 februarie, se împlinește un an de când a murit draga noastră

NUȚI ȘIMANDAN,

la doar 44 ani. A trăit puțin dar ne-a iubit mult. Nu vom fi mângâiați până la revedere. Mama, sora Viorica, cumnatul Simion Morodan. (3154)

Azi, 22 februarie, se împlinesc 2 ani de la decesul celui care a fost

MALIȚA AUGUSTIN,

din RĂNUȘA. Un pios omagiu din partea soției Ecaterina, fiilor Sorin și Augustin, nurorilor Ana și Maiorica și a nepoților Cătălin și Adrian. Dumnezeu să-l ierte și să-l odihnească. (3189)

Cu durere în suflet anunțăm împlinirea a 6 săptămâni de când a plecat dintre noi scumpul nostru

MATEI TODERAȘ.

Te vor plânge veșnic mama, surorile, cumnații, nepoatele și nepotul. (3238)

„M-ați lăsat singură-n lume/ M-ați lăsat strigând la ceruri/ Mi-ați lăsat durerea-n suflet/ Și-o jale cutremurătoare." S-au scurs 6 săptămâni grele de la dispariția soțului

TODOR

și a fratelui

DORIN.

Soția DELIA și fiul ALEX vă vor plânge mereu. (3238)

Familia IVAȘCU anunță cu durere în suflet împlinirea a 6 săptămâni de la dispariția fulgerătoare a fiului

DORI

și a ginerelui

TODOR.

Parastasul va avea loc la Biserica Ortodoxă Aradul-Nou duminică 23 februarie 2003, ora 12. Mama LENUȚA și tata TEODOR vă vor plânge mereu. (3238)

Se împlinesc 6 săptămâni de la decesul nepoților și verișorilor

DORY

și

TODOR.

„Ne-am despărțit și e păcat/ Se va păstra doar visul și amintirea/ Abia acum vedem cu adevărat/ Câtă durere naște despărțirea." Unchiul Gaby, mătușa Anica, verișorul Gaby și soția Miriana. Nu vă vom uita. (3238)

S-au scurs șase ani de când a părăsit cu multă părere de rău această lume cel care a fost dragul nostru soț, tată și bunic

IOAN GRUI.

Acum noi îi dorim să se odihnească în pace! (3224)

Cu tristețe ne amintim că se împlinesc 3 ani de când a trecut în eternitate cel care a fost un soț și tată iubitor,

PARASCA PAVEL,

fost șef coloană I ITA Arad. Dumnezeu să-l odihnească în pace! Familia. (4780164)

Fratelui meu

TEODOR VLAD,

„Trei ani de lacrimi și de dor/ Un gol imens necruțător/ Trei ani în care n-am crezut/ Căci frate dragă te-am pierdut/ O rugăciune înălțăm la cer/ Spre pomenirea ta/ Rugând pe bunul Dumnezeu/ Iertare ca să-ți dea." Familia PAVEL VLAD. (6161236)

Duminică 23 februarie, se împlinește 1 an de la trecerea în neființă a mamei mele dragi

ȘIMANDAN ELENA,

la numai 44 de ani. Parastasul va avea loc duminică, la Biserica Ortodoxă Aradul Nou, ora 12. Te vom iubi veșnic! Fiica IULIA și soțul MITRUȚ.

Rugăciuni, lacrimi, flori, lumânări aprinse în amintirea dragului nostru

VLAD TEODOR,

la 3 ani de la plecarea dintre noi. Fiul și soția. (3296)

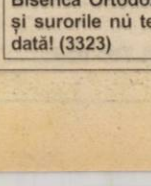

Nici lacrimile, nici trecerea timpului nu ne-a alinat durerea în acești 6 ani de când ne-a părăsit scumpa noastră

GULER TITIANA.

Dormi în pace, suflet blând! Familia îndoliată. (3300)

„Cu nouă ani în urmă/ A căzut din cer o stea/ Lăsând durere multă /Și cerul gol fără de ea/ Era steaua ta, DIUȚA/ Era cea mai frumoasă stea/ De-atunci mă uit spre cer mereu/ Dar nu văd alta ca și ea/ Noi mereu, mereu te plângem/ Și te așteptăm să vii/ Îngeraș frumos din ceruri/ Sau măcar un semn să dai". Nu te vom uita niciodată, scumpa noastră

DIACONU CLAUDIA.

Dumnezeu să te odihnească în pace! Familia Diaconu. (3301)

Se împlinește un an de la trecerea în eternitate a celui ce a fost, tată, socru și bunic

FAUR GHEORGHE.

Parastasul va avea loc azi, 22 februarie, ora 16.30 la Biserica UTA. (3304)

Se împlinesc 6 săptămâni de la dureroasa despărțire de cea care a fost

NICA FLOAREA.

Parastasul va avea loc duminică 23 februarie 2003, la Biserica Ortodoxă Șega I. Frații și surorile nu te vor uita niciodată! (3323)

Pios omagiu, tristă aducere aminte, pentru cea care a fost

NICA FLOAREA

la împlinirea celor 6 săptămâni de la trecerea în eternitate. Parastasul de pomenire va avea loc duminică 23 februarie 2003, la Biserica Ortodoxă Șega I. Florea, Florin, Carmen, Bogdan, Stelian, Erika. (3323)

Se împlinesc 19 ani de la decesul celui care a fost

profesor emerit EDUARD GĂVĂNESCU

și 3 ani de la dispariția soției

prof. AGATA - ALICE GĂVĂNESCU.

Parastasul va avea loc azi, 22 februarie 2003, ora 15, la Catedrala Ortodoxă Veche. Nepotul Gabriel cu familia. (3327)

Se împlinesc 6 săptămâni de când a plecat dintre noi iubitul nostru ginere,

IVAȘCU DORIN.

Să-i fie țărâna ușoară ca un fulg de nea. Te vom plânge veșnic, socrul, soacra, cumnatul Alin și Andrada. (3337)

O clipă de aducere aminte, o rugăciune și lacrimi, acum, la împlinirea a 6 săptămâni de când a plecat de lângă noi,

MATEI TODERAȘ.

Dumnezeu să-ți odihnească sufletul! Cumnata Dana, nepotul Daniel și familia. (3338)

Se împlinesc 6 săptămâni de la dureroasa despărțire de iubitul nostru soț și tată,

IVAȘCU DORIN.

„Ai plecat fără să știi/ Că acasă nu mai vii/ N-ai știut că cruda moarte/ Te va despărți de toate." Dumnezeu să te odihnească în pace! Soția Dana și fiul Daniel Călin. (3339)

Un gând pios, regrete, lacrimi, dragi aduceri aminte și un moment de reculegere pentru dragul nostru

IOHN CONSTANTIN,

de la a cărui tragică dispariție se împlinesc opt ani. Familia îndurerată. (3343)

Astăzi, 22 ianuarie, se împlinesc 6 luni de când moartea neașteptată te-a luat dintre noi, scumpa noastră fiică și nepoată

CASANDRA.

Nu te vom uita niciodată! Familia îndurerată. (3346)

Au trecut 6 luni de când a trecut în neființă bunul nostru soț și tată,

MEHELEAN GHEORGHE.

Dumnezeu să-l odihnească în liniște și pace! Parastasul va avea loc duminică, 23 februarie 2003, la biserica din Agrișul Mare. Soția IULIANA și fiul RADU. (6161240)

S.C. SATLINE S.R.L. TELEFON 251.461, 0744/507.211 SHOW ROOM ARAD, Piata Mihai Viteazul - BL. M7 - PARTER

TÂMPLĂRIE DIN ALUMINIU ŞI P.V.C.

CU GEAM TERMOPAN; PROFILE PVC TROCAL Germania; PROFILE ALUMINIU Grecia

Consiliul de Administrație al

SC „EDIL CONSTRUCȚII" SA Arad

convoacă Adunarea Generală Ordinară a Acționarilor

în data de 10.03.2003, orele 12,00, la sediul societății din Arad, str. Liviu Rebreanu nr. 98, cu următoarea ordine de zi:

1. Prezentarea și aprobarea Raportului de gestiune al Consiliului de Administrație pentru anul 2002.
2. Prezentarea și aprobarea Raportului Comisiei de Cenzori pentru anul 2002.
3. Aprobarea Bilanțului Contabil și a contului de profit și pierdere pentru anul 2002.
4. Aprobarea repartiției profitului net pentru anul 2002.
5. Analiza și aprobarea B.V.C. pentru exercițiul financiar 2003.
6. Diverse.

În cazul în care la prima convocare nu vor fi îndeplinite prevederile legale, adunarea generală se va reprograma în același loc și la aceeași oră în data de 11.03.2003.

Mandatarea se va face conform legii, iar la ședință vor putea participa acționarii care au dobândit calitatea de acționar până la data de 01.02.2003.

Informații suplimentare, la telefon 0257/254404; 254800, între orele 8,00-15,00.

Președinte Consiliu de Administrație,
Pașca Nicolaie

(3236001)

Nou Nou Nou

Klubul Jelen

funcționează ca restaurant!
Băuturi fine, mâncăruri delicioase
De luni până duminică vă stăm la dispoziție
de la ora 10 până la ora 23!
Klubul Jelen
Str. M. Eminescu nr. 55-57.

(c.b.)

Banca de Credit și Dezvoltare
Romexterra

ROMEXTERRA

oferă clienților săi persoane fizice:

contul de disponibil la vedere „PRACTIC"

Prin deschiderea unui cont PRACTIC împuterniciți banca să efectueze în numele dumneavoastră plata facturilor primite de la furnizorii de servicii (telefon, energie electrică și termică, gaz, apă-canal, etc.), în acest fel fiind siguri că facturile vor fi plătite întotdeauna la timp.

AVANTAJELE contului PRACTIC:

▲ evitați deplasarea pentru plata facturilor;
▲ beneficiați de dobândă majorată pentru contul de disponibilități și comisioane minime de gestionare;
▲ dispuneți de extrase de cont care vor reflecta operațiunile efectuate.

ROMEXTERRA - Partenerul tău pentru succes.
Pentru informații suplimentare nu ezitați să ne contactați.
Sucursala Arad, Str. Episcopiei, nr. 26,
Telefon: 0257/211028; 0257/211027.

(c. 31)

TÂMPLĂRIE PVC cu GEAM TERMOPAN CALITATE GERMANĂ GEALAN Fenster-Systeme

ARAD, STR. CAIUS IACOB BL.R
FOSTUL Mag. CĂMINUL (lângă BANC POST)

Angajăm tineri pentru tâmplărie PVC

TELEFOANE
0257-256.899 0722-528.185

mpc

COMUNICAT

privind citirea contoarelor de apă caldă menajeră și încălzire

Onorata clientelă a SC ARTERM SA este anunțată pe această cale că

CITIREA CONTOARELOR DE APĂ CALDĂ ȘI ENERGIE TERMICĂ
se va face de către cititorii SC MPC ARAD SRL,

societate de servicii creată pentru administrarea parcului de contoare, după următorul program:

În 25.02.2002: Consumatorii arondați punctelor termice: PT2/I; PT 21 (parțial),PT 4 zona II (partial), PT 6V, PT 2 Mic.+3 Mic.(partial),PT 2 zona V(partial), PT 1V, PT UTA (partial), PT 2 PRIM (partial), PT O.Terezia, PT Teatru, PT 14 (partial), PT 23, PT 8V, PT 2 M.C, PT 3V (partial), PT Maiakovschi, Agenti Economici.

În 26.02.2002: Consumatorii arondati punctelor termice: PT 2/II, PT 21 (continuare), PT 4 Zona II (continuare), PT 2 Mic.+3 Mic. (continuare), PT 2 zona V (continuare), PT 1 Gara, PT UTA (continuare), PT 2 Prim.(continuare), PT 1V, PT 23, PT 14 (continuare), PT 19 (partial), PT 18, PT 32, PT 7, PT 3V (continuare), PT S.Balint (partial), Agenti Economici.

În 27.02.2002: Consumatorii arondati punctelor termice: PT Lic.Industrial (partial), PT 2V (partial) PT 10 (partial), PT 19 (continuare), PT 5 (partial), PT 1 Micalaca (partial), PT.18, PT 32, PT 4, PT 4C, PT 5 zona III (partial), PT 1 zona V, PT 2 MIC+ 3 MIC (continuare), PT 6, PT S.Balint (continuare), PT 15 (partial), Agenti Economici.

În 28.02.2002: Consumatorii arondati punctelor termice: PT 1 Micalaca (continuare), PT Lic.Industrual (continuare), PT 2V (continuare), PT 1 A.M., PT 9 Matern, PT 5 (continuare), PT 18, PT 32, PT Pasaj, PT 6 Vanatori, PT 3, PT 5 zona III (continuare), PT 8, PT 10 (continuare), PT 1 zona V, PT Aradul Nou, PT Paroseni, PT 15 (continuare).

Cititorii vor purta legitimatii având sigla SC MPC ARAD SRL.

(3235987)

SC AGROMEC SA ARAD

Str. Ștefan Zarie nr. 65
Administratorul Unic

AI SC AGROMEC SA ARAD convoacă
ADUNAREA GENERALĂ ORDINARĂ A ACȚIONARILOR la data de 21.03.2003 ora 14 la sediul societății comerciale din Arad, str. Ștefan Zarie Nr. 65 jud. Arad

pentru toți acționarii înregistrați la sfârșitul zilei de 14.03.2003.

ORDINEA DE ZI CUPRINDE:

1. Aprobarea Raportului de gestiune al Administratorului unic pentru exercițiul financiar 2002.
2. Aprobarea Bilanțului Contabil și a contului de profit și pierdere pentru exercițiul financiar 2002.
3. Aprobarea Raportului Comisiei de cenzori pentru exercițiul financiar 2002.
4. Aprobarea Bugetului de venituri și cheltuieli pentru anul 2003.
5. Diverse.

ADMINISTRATORUL UNIC CONVOACĂ

ADUNAREA GENERALĂ EXTRAORDINARĂ A ACȚIONARILOR LA ACEEAȘI DATĂ ORA 16 ȘI ACELAȘI LOC.

ORDINEA DE ZI CUPRINDE

1. Modificarea actului Constitutiv în sensul declarării societății ca societate de tip închis. În vederea includerii de restituții privind libera transferabilitate a acțiunilor.
2. Aprobarea prescrierii dividendelor neridicate pentru anii 1996, 1997, 1998, 1999 și folosirea acestora pentru investiții.
3. Aprobarea vânzării apartamentului.
4. Aprobarea cumpărării unui autoturism.
5. Diverse.

Acționarii care nu și-au ridicat dividendele cuvenite mai pot ridica dividendele prescrierii până pe data de 14.03.2003.

În situația neîndeplinirii condițiilor statutare legale de cvorum în data de 21.03.2003, următoarea convocare a acționarilor este în data de 22.03.2003, cu menținerea ordinei de zi, a orei și locului de desfășurare.

Informații suplimentare la telefon: 0257-288175.

ADMINISTRATOR UNIC
sing. BUCSA VIOREL

(3236094)

Convocator

Se convoacă Adunarea Generală a membrilor cooperatori ai „OGORUL" Cooperativa de Credit Târnova, marți 04.03.2003, orele 10,00, în sala Căminului Cultural TÂRNOVA cu următoarea ordine de zi:

1. Raportul Consiliului de Administrație pe anul 2002
2. Raportul cenzorului
3. Aprobarea bilanțului contabil și contul de profit pe anul 2002
4. Modificarea actului constitutiv: La art. 18, liniuța a treia nu avea următorul cuprins: „retragerea din cooperativa de credit a membrilor cooperatori care nu au beneficiat de împrumuturi nu se poate face mai devreme de un an de la data dobândirii calității de membru cooperator iar cei care au beneficiat de împrumuturi se pot retrage numai dacă au trecut cel puțin 2 ani de la data achitării ultimului împrumut cu dobânzile aferente".
Art. 29. Adunarea generală va putea delega Consiliului de Administrație al cooperativei de credit, exercițiul atribuțiilor sale menționate la art. 28, alin. 1, literele h), i), și o) cu condiția ratificării hotărârilor luate în prima adunare generală". Se modifică Anexa 2 la actul constitutiv.
5. Alte probleme de competența Adunării generale.

În situația în care Adunarea nu va putea avea loc la data convocată, se va ține joi 06.03.2003, la aceeași oră și același loc.

Președinte Vlăzan Viorica

(3912721)

Societatea Agricolă
TIBER TABACO
SRL Aluniș

firmă de producere și comercializare a tutunului

COMUNICĂ

tuturor producătorilor de tutun tip Burley

că încheie contracte pentru producția anului 2003 la prețuri foarte avantajoase.

Plata se face imediat după terminarea recepției tutunului.

Informații la telefon:
0257-368.255; 0257-457.350; 0721.785.639

(3236084)

PYROSTOP Arad, str. Banul Mărăcine nr. 1, tel. 0257/233.281, mobil 0744/525.048

VĂ OFERĂ ÎN CONDIȚIILE CELE MAI AVANTAJOASE:

- Sisteme de alarmă antie-fracție pentru firme și locuințe, cu posibilitatea conectării a 2, 3, 4 apartamente la un sistem;
- Sisteme de alarmă antiincendii;
- Sisteme de control acces și control rond;
- Sisteme de televiziune cu circuit închis;
- Sisteme de interfonie și videointerfonie;
- Folie colorată, reflectorizantă și pentru securizare geam;
- Geamuri termopan din sticlă float;
- Sticlă ornamentală, colorată în masă, vitralii, orice model;
- Mobilier din sticlă, oglinzi, mese, uși de mobilier, orice model.

SUPRAVEGHERE PERMANENTĂ ȘI INTERVENȚII RAPIDE în caz de alarmă prin dispeceratele computerizate de la sediul Arcons Security și ale Pompierilor Militari.

(c.b.)

Nuova Ario Societate Comercială cu capital italian

Caută Secretară Direcțiune

Cerințe:

- Studii medii/superioare;
- Cunoștințe de limbă italiană scris, vorbit;
- Cunoștințe operare calculator: Word, Excel, internet
- Abilități de comunicare.

Cererile și C.V. se pot transmite prin fax la nr. 275.446 sau personal la sediul societății din str. Cocorilor nr. 24/A, informații la tel. 275.406.

(3236051)

WEST BANK S.A.
ARAD, B-dul Revoluției nr. 88
TELEFON: 284.888; FAX: 285.202
WESTERN UNION TRANSFER DE BANI®
Cel mai rapid mod de a primi bani din toată lumea

ADEVĂRUL

Cotidian independent Arad

Anul XV, nr. 3843

Luni, 24 februarie 2003 • 16 pagini • 5000 lei • e-mail: adevarul@arad.ro; adv.pub@arad.ro

BRAT Publicație auditată în semestrul I 2002 — Tiraj mediu zilnic vândut: 30 531

ASTRA VAGOANE CĂLĂTORI
Singurul producător de confort din domeniu
Str. Petru Rareș 1-3
Tel: 233.651 Fax: 258.168
e-mail: astra.calatori@astrac.rdsar.ro

CONFUZIILE PREȘEDINTELUI ILIESCU

Când tace, Ion Iliescu este un politician înțelept și chibzuit, dar îndată ce cască gura e pericol imminent să scape porumbelul. Bunăoară, la lansarea ultimei sale cărți, de la librăria „Luceafărul", în fața unui public pe cât de numeros, pe atât de entuziast, jovialul nostru președinte s-a apucat pe neașteptate de înalte politici salariale și fiscale, lăsându-i în grea dilemă pe ascultători. Adicătelea, de unde atâta demagogie în presa noastră la adresa unor demnitari și miniștri pe care îi acuză că ar avea venituri foarte mari - a cugetat cu adâncime de judecată oracolul de la Cotroceni. Ce, 500 de dolari pe lună pentru un ministru e mult? De ce nu se scandalizează nimeni din presă atunci când în sistemul bancar se câștigă salarii de 10-12.000 de dolari pe lună! Și asta nu numai în sectorul privat, dar și la stat. Într-un final dilematic, nostalgicul nostru președinte de Țară Românească formulează o întrebare cu tâlc: cu ce este mai va-loros un bancher care câștigă zece mii de dolari față de un ministru?

Să recunoaștem că dl. Iliescu servește cu generozitate ziariștilor un subiect incitant, provocându-ne la analize și comentarii publice. Pentru a ne obliga să ne dăm cu părerea, domnia sa nu se dă în lături de la un mic șantaj, acuzându-ne de demagogie. Cine poate rezista unor asemenea tentații? Care ziarist cu „energizante" în pix scapă un asemenea subiect oferit, repet, cu generozitate de dl. Iliescu. Așadar, să le luăm pe rând.

Mai întâi să ne oprim la miniștrii și demnitarii a căror soartă o deplânge generosul împărțitor de echitate socialistă de la Cotroceni. Sigur că vreo cinci sute de parai nu e o leafă exagerată pentru un ministru ori, mă rog, pentru vreun demnitar mustuit pe os, dar aș întreba, la rândul meu, oare numai atâta bagă lunar în buzunar un asemenea lefegiu? Oare a uitat dl. Iliescu de pușcăriașul Pavalache, cel cu șpagă de patru milioane de dolari pretinsă de la cei interesați de salvarea Băncii Religiilor? Dacă a uitat, atunci ne însărcinăm noi cu această facere de bine, amintindu-i că dom' Pavalache a fost până înainte de a intra la zdup un fel de mână dreaptă a ministrului Michi Șpagă.

ȘTEFAN TABUIA

(Continuare în pagina 4)

IERI, PE DRUMUL ȘIRIEI

TREI TIR-uri AU ARS CA TORȚELE

● Pagube de peste un miliard de lei

Foto: ONORIU FELEA

Pag. 3

ADEVĂRUL SPORTIV

ÎN PAGINILE 8-9-10-11

S.C. MOBIL VENEZIA S.R.L.
execută la comandă
- Bucătării
- Dormitoare
- Camere de zi

și tineret
din materiale import
Telefon 0257-218.264
0722.777.361

ÎN MILENIUL TREI, DOI NOU-NĂSCUȚI

CRESCUȚI ÎNTR-O GROAPĂ SĂPATĂ ÎN PĂMÂNT!

Foto: VIOREL MUSCA

Pag. 7

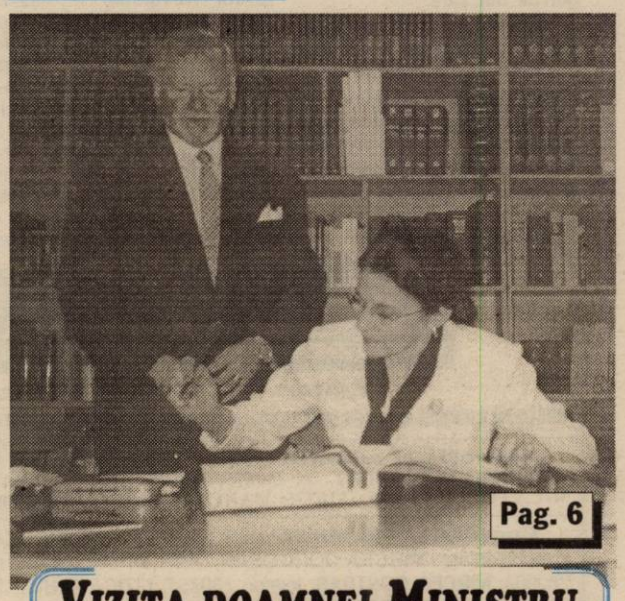

Pag. 6

VIZITA DOAMNEI MINISTRU ECATERINA ANDRONESCU LA UNIVERSITATEA DE VEST „VASILE GOLDIȘ" ARAD

ÎNTÂLNIRE

În conformitate cu Hotărârea Adunării Generale Extraordinare a membrilor Camerei de Comerț, Industrie și Agricultură a Județului Arad din 19.02.2003, agenții economici sunt invitați la ÎNTÂLNIREA CU PRIMARUL Municipiului Arad Dl. Dorel Popa și cu PREFECTUL Județului Arad Dl. Dan Ungureanu, luni 24.02.2003, la orele 12.00, în sala de conferințe a EXPO ARAD INTERNAȚIONAL.

Nicolae Băcanu
Președinte

(c. 43)

INTERNEXT
Acces liber fără parolă!
Trafic NELIMITAT!
891234
Tarife fără TVA:
7-22.....0,04 USD/min
22-7.....0,02 USD/min
Valoarea impulsurilor telefonice inclusă.
Info: 0257-285353; www.inext.ro

INFOTON
Oferă
FAXURI
Siemens
1,5 milioane + TVA
garanție 12 luni
str. Eftimie Murgu, nr. 74-76, tel./fax: 281800
magazin:
str. Lucian Blaga, nr. 2-4, tel./fax: 251595

ALGLASS
TÂMPLĂRIE din ALUMINIU și P.V.C.
UȘI și FERESTRE din PVC DECEUNINK-BELGIA
PREȚURI și CALITATE de EXCEPȚIE
Str. Roșiori Nr.26 Tel/Fax: 289.053
B-dul Revoluției nr.26-38 Tel: 338.244

CURS DE PREGĂTIRE PENTRU EXPERȚII CONTABILI ȘI CONTABILII AUTORIZAȚI

Începând cu exercițiul financiar 2003, organizarea și conducerea contabilității precum și întocmirea, prezentarea, aprobarea și publicarea situațiilor financiare anuale simplificate ale persoanelor juridice prevăzute la art. 1 alin (1) din Legea contabilității nr. 82/1991, republicată, modificată și completată prin O.G. 61/2001, cu excepția persoanelor juridice care aplică reglementările contabile armonizate cu Directiva a IV-a a C.E.E. și cu Standardele Internaționale de Contabilitate, sunt reglementate prin Ordinul Ministrului finanțelor publice nr. 306/2002.

Pentru aplicarea reglementărilor contabile simplificate, armonizate cu directivele europene, așa cum sunt aprobate prin ordinul menționat mai sus, și pentru a veni în sprijinul agenților economici în general și al profesioniștilor contabili în special, în perioada 03.03.-14.03.2003, Corpul Experților Contabili și Contabililor Autorizați organizează cursul de pregătire cu o durată de 40 ore.

Înscrierile se fac la sediul filialei din B-dul Dragalina nr. 22-24. Informații se pot obține și la telefon 281960.

Calendar

✎ **Astăzi, Soarele răsare la ora 7 și 6 minute și apune la ora 17 și 54 de minute.**

✎ **Au trecut 54 de zile din acest an. Au mai rămas 311 zile până în 2004.**

✎ **PRAZNICUL ZILEI: BISERICA ORTODOXĂ:** Întâia și a doua aflare a Capului Mergătorului. **BISERICA GRECO-CATOLICĂ:** Prima și a doua aflare a capului Sf. Ioan Botezătorul.

METEO

Vremea se menține rece pentru această dată, deși temperatura aerului va crește ușor. Cerul va fi mai mult senin. Vântul va sufla slab la moderat din sector estic. Noaptea și dimineața, în zonele joase va fi ceață asociată izolat cu depunere de chiciură.

TEMPERATURI MAXIME: 2 LA 5°C

TEMPERATURI MINIME: -8 LA -5°C.

REȚETA ZILEI

MACAROANE CU ȘUNCĂ

Ingrediente: **300-350 g macaroane, 200 g șuncă, 3 linguri de unt, sare.**

Se fierb macaroanele și se strecoară. Se așază într-o tavă unsă cu unt, un rând de macaroane, un rând de șuncă și bucățele de unt. Se continuă tot așa până se umple tava. Se dau la cuptor și se servesc fierbinți.

Busuiocul de dragoste

Busuiocul este o plantă sfântă, ne spun vocile tradiționale-folcloristice.

Această plantă: - **BUSUIOCUL** - e cinstită nu numai la români, ci și la alte popoare, și-n Italia de exemplu, fetele culeg o mână de busuioc și o pun la piept, iar femeile măritate pun busuiocul la căpătâi.

Italienii cred că mirosul busuiocului stârnește dragostea, de unde vine și numele său: „bacio - Nicola" adică „sărută-mă". Și româncele își pun busuioc în păr sau la brâu, pentru că busuiocul e SEMNUL IUBIRII. Cu rămurele de busuioc se descântă, el fiind numit „rege al plantelor".

Busuiocul de dragoste se seamănă în ziua „beției de dragoste" - adică în dimineața DRAGOBETELOR, la 24 februarie, până nu răsare soarele și se stropește din gură. Dacă busuiocul semănat e rămuros, având în vârf tot câte trei crenguțe, atunci acea casă va fi în tot anul norocoasă. Dacă busuiocul semănat e înalt subțire și gol în vârf, înseamnă sărăcie!

ASTĂZI DRAGOBETELE

„Dragobetele" înseamnă „a fi beat de dragoste". Acest cuvânt care definește sărbătoarea provine de la „drag" . Un derivat etimologic din limba slavă. Mai poate fi interpretat ca și „cap de primăvară" și reprezintă o frumoasă adaptare tradițională.

„Dragobetele" emană sănătate, putere, forță și bucurie! E sărbătoarea folclorică a nădejdii, a nevinovăției, a purității.

Dragostea care este sărbătorită la „Dragobete", adică astăzi, 24 februarie, este cea care transfigurează - întinerește, înnobilează, fericește și vecuiește lumea în viață.

„Dragobetele" mai acoperă din urâtul care ne înconjoară, stârnind în noi sentimente uitate, printre care și dorința de „a drăgăli" pe cineva. Frumusețea face parte din sărbătoarea „Dragobetelor". Declarațiile adevăraților îndrăgostiți acum nu mai au vămi. Ele sunt primite și împlinite. Cu iubirea în suflet - sărbătoarea e ruptă din Rai. Azi cele slabe și neputincioase biruiesc pe cele tari. Căci cuvintele și faptele dragostei adevărate **zidesc!**

drd. CAMELIA TUHUȚ

Cursul valutar*

- VALORI ÎNREGISTRATE LA SFÂRȘITUL SĂPTĂMÂNII

Denumirea valutei	BNR	BCR		BRD		Banca Transilvania		Banca Românească		Banca Romexterra	
		C	V	C	V	C	V	C	V	C	V
Euro	35611	34906	35710	35080	35480	34900	35300	34952	35683	34950	35450
Dolar S.U.A.	32862	32450	32800	32460	32760	32460	32750	32450	32845	32350	32850
Forint	145	135	148	138	146	140	144	-	-	-	-

TÂMPLĂRIE P.V.C., NR. 1 ÎN EUROPA, IMPORT GERMANIA
KÖMMERLING
JALUZELE, ROLETE ȘI SITE CONTRA INSECTELOR
SC SERGIO&GIANINA SRL
REDUCERI 20%
B-dul Revoluției nr. 24 (colț cu Lacului)
Tel. 0257-212512; 0722-292559

UTILITARE

PIEȚE, TÂRGURI

Astăzi este zi de piață la Curtici, Nădlac, Bocsig, Gurahonț, Moneasa, Pilu, Vladimirescu. Tot astăzi se organizează târg săptămânal la Gurahonț și Bârzava.

Mâine, marți, este zi de piață la Sebiș, Almaș, Apateu, Semlac, Sântana, Șilindia, Vârfurile.

* Toate târgurile de animale rămân închise, cu excepția celui din Pâncota.

FARMACII DE SERVICIU

• Farmacia **REMEDIUM** Arad, B-dul Revoluției nr. 52-54. Program luni-vineri: 7,30-20,00; sâmbătă 8,00-14,00. Telefon 233195; • Farmacia **LIBRO PHARMA NON STOP** Calea Aurel Vlaicu 60-68 (lângă stadionul (UTA) telefon 212.992.• Farmacia **TEAHAFARM**, Bd-ul Revoluției nr. 65. Program: luni-vineri 8-21, sâmbătă 9-13. Telefon 254.587; • Farmacia „**OMNIA-FARM**", Calea Aurel Vlaicu, Bl. Z28, cu program zilnic de la orele 8,00-22,00. Telefon 271724; • Farmacia **SENSI BLU, ARAD I** Bd. Revoluției nr. 43. Program non-stop, inclusiv sâmbătă și duminică. Telefon 254.527; • Farmacia **SENSI BLU ARAD II** Bd. Revoluției nr. 93. Program zilnic 8-22 - inclusiv sâmbăta și duminica. Telefon 214.955 • Farmacia **ELPIS PHARM** Micălaca, zona Piața Soarelui, str. Voinicilor, colț cu str. Păsunii, Bl. 193, sc. A, parter. Program: luni-vineri 8-20, sâmbătă 8,30-14. Tel: 259-619.

URGENȚE STOMATOLOGICE

Cabinetul de pe str. Crișan (în spate la Gionelli) are program non-stop. Telefon: 253794. Cabinetul din B-dul Revoluției nr. 62, ap. 17. Zilnic: 8-12, 14-20. Telefon: 256.665.

Și Cabinetul Stomatologic din Calea Victoriei nr. 7 A asigură zilnic urgențe, inclusiv sâmbăta, între orele 10-15. Telefon 095.565.622.

Cabinetul stomatologic din B-dul Revoluției nr. 95, etajul I, asigură urgențe, zilnic între orele 8-14, telefon 282184.

SANITAR-VETERINARE

Medic veterinar autorizat execut însămânțări artificiale la vaci, scroafe, cățele și consultații, tratamente la domiciliul clientului. Tel.: 0257-288.292 mobil 0724-267.723.

ÎNTRERUPERI DE CURENT

Luni (9-15): Cal. A. Vlaicu, Bl. C1, C2.

ADMINISTRAȚIA FINANCIARĂ

Administrația Financiară a municipiului Arad: Asistență contribuabili (impozitul pe venitul global) - telefon 280633, 280733, int. 199 între orele 8,00-12,00. Informații suplimentare la www.finantearad.ro.

TELEFON DE URGENȚĂ LA POLIȚIE: 955

Noul număr de centrală telefonică al I. J. P. (Inspectoratul Județean de Poliție) Arad: 207.100.

Vindem
en-gros en-detail
gresie - faianță
stoc
EUROGRESIA
Tel. 0722.272.298

HOROSCOP

Luni, 24 februarie 2003

Berbec (21.03-20.04). Viața dvs. sentimentală se anunță plină de satisfacții.

Taur (21.04-20.05). Optimismul și puterea de muncă sunt caracteristicile dominante pentru dvs. în aceste zile.

Gemeni (21.05-20.06). Este posibil să vă doriți schimbarea locului de muncă, lucru care v-ar aduce satisfacții profesionale.

Rac (21.06.-22.07). Veți fi plin de dinamism și ingeniozitate, fapt care va da un nou impuls carierei dvs.

Leu (23.07-22.08). În aceste zile puterea dvs. de seducție va fi în plină ascensiune și veți fi tentați de aventuri sentimentale clandestine.

Fecioara (23.08-22.09). Sunteți pe cale să încheiați un contract deosebit de profitabil sau să găsiți un loc de mncă pe care-l doreați de multă vreme.

Balanța (23.09-22.10). Sentimentele pe care le nutriți față de partenerul dvs. de viață sunt din ce în ce mai profunde.

Scorpion (23.10-21.11). Este o perioadă prielnică afirmării profesionale. Vă puteți bizui pe ajutorul prietenilor!

Săgetător (22.11-21.12). Viața dvs. sentimentală va fi bogată în împliniri. Se pare că vă veți găsi partenerul mult visat, iar viața dvs. se va schimba.

Capricorn (22.12-19.01). Satisfacțiile sentimentale vor avea un efect benefic atât asupra tonusului cât și a randamentului dvs. profesional.

Vărsător (20.01-20.02). Chiar dacă afacerile vă merg din plin, ar fi de dorit să nu fiți excesiv de risipitor.

Pești (21.02-20.03). Este posibil să intrați în posesia unei sume mari de bani, ca urmare a unei moșteniri sau a unei donații.

ADEVĂRUL
COTIDIAN INDEPENDENT ARAD
Editor: S.C. ADEVĂRUL Arad S.R.L.
COD FISCAL R 1681938 ● COD SICOMEX 19.604 ● CERTIFICAT J 02/1886 / 31 X 1991 ● COD SIRUES 020956601 ● ISSN 1220 - 7489

Redacția și administrația: 2900 Arad, Bd. Revoluției nr. 81. Telefoane: SECRETARIAT - 281802, fax 280655, 280625; ADMINISTRAȚIE - CONTABILITATE - 281797; MICA PUBLICITATE - 210775; MAREA PUBLICITATE - 280904; CLUBUL PRESEI - 280989.

Consiliul de administrație: președinte - **DOREL ZĂVOIANU**, telefon 281802, 280625; vicepreședinte - **MIRCEA DORGOȘAN**, telefon 281802, 280625; membri: **NICU COJOCARU**, telefon 280904; **MIRCEA CONTRAȘ**, telefon 280854, **LIZICA MIHUȚ**, telefon 280070, **ȘTEFAN TABUIA**, telefon 281855, **MIRCEA ȚIȘCĂ**, telefon 280904.

Colegiul de redacție: **MIRCEA CONTRAȘ** (redactor-șef); **MARCEL CANCIU** (șef secție foto), telefon **281701**; **ALEXANDRU CHEBELEU** (șef secție sport), telefon **281701**; **NICU COJOCARU** (șef secție publicitate) telefon/fax: **280904**; **GABRIELA GROZA** (secretar general de redacție), telefon **280854**; **VASILE FILIP** (șef secție cultură-învățământ-tineret), telefon **281855**; **280003**; **IOAN IERCAN** (șef secție politică), telefon **280943**; **DORU SAVA** (șef secție social-economic), telefon **281738**; **ȘTEFAN TABUIA** (șef secție actualități), telefon **281855**; **280003**; **DOREL ZĂVOIANU** (președinte al Consiliului de administrație), telefon **281802, 280625.**

Tiparul executat la S.C. MEDIAGRAF S.A. ARAD, str. Feleacului F.N., telefon 250902, fax 250920

„Adevărul" poate fi citit și pe Internet la adresa http://adevarul.arad.ro

ECHIPA DE SERVICIU

GABRIELA GROZA — secretar de redacție
Ioan Leac, Adela Pop — tehnoredactare computerizată
Doina Jurcă, Aurica Telcian — corectură

CINEMATOGRAFE

Dacia: Pe jumătate mort (SUA) 10; 12; 14; 16; 18; 20

Mureșul: Triplu X (SUA) 10; 12,30; 15; 18

Arta: Omul păianjen (SUA) 15; 17,30; 20

Sala Mică: Victime colaterale (SUA) 15,30; 18,30

Progresul: Războiul lui Tom Hart (SUA) 15; Elicopter la pământ (SUA) 17

ÎN JUDEȚ

Ineu: Mașina timpului (SUA) 15; 17; Inamicul e aproape (SUA) 15; 17

HEMOROIZI
Cabinet privat Dr. ONIȚA
Consultații și tratament proctologic complet
Semne de alarmă:
➢ exteriorizarea hemoroizilor
➢ sângerarea
➢ durerea
➢ mâncărimea anală
Tratamentul:
➢ Nu necesită internare, anestezie și nici operație în 90% din cazuri
➢ Rezultate foarte bune
➢ Tarife reduse
ARAD TIMIȘOARA
Tel. 0744.869.191 (9877656)

IERI, PE DRUMUL ȘIRIEI

TREI TIR-uri AU ARS CA TORȚELE

Pagube de peste un miliard de lei

Trei TIR-uri, cu numere de înmatriculare străine au ars ca niște torțe, ieri dimineață, la ieșirea din cartierul Micălaca, pe drumul Șiriei. Autotrenurile erau oprite în parcarea de lângă localul turcesc Cardeșler. Incendiul a izbucnit la una dintre mașini, după care s-au aprins și celelalte două.

Peste 30 de pompieri au intervenit la incendiu

La fața locului lume multă, adunată să vadă ce se întâmplă. Nori negri de fum se ridicau din autotirurile ale căror remorci erau arse aproape în totalitate. Zeci de pompieri se luptau de zor cu flăcările...

Pompierii au fost anunțați de către un vecin. S-a intervenit cu patru autospeciale cu apă și spumă și 30 de pompieri militari. Au reușit să stingă focul numai după mai bine de două ore. Șoferul tirului la care s-a produs focul, de origine iraniană, Abulgafen Nafezol Fehieh, nu-și poate explica cum s-a întâmplat. El spune că a pornit motorul, după care s-a dus până în incinta localului aflat în imediata apropiere pentru a se spăla pe mâini. Când a venit înapoi a văzut cabina TIR-ului în flăcări. Vecini declară că au auzit o bubuitură puternică. Rezervorul primului TIR a explodat din cauza focului.

De la un scurtcircuit...

Cauza incendiului a fost un scurtcircuit electric la TIR-ul iranian. Maiorul **Iustin Marșeu**, prezent la fața locului, declară că: **„unul dintre motivele pentru care s-au aprins și celelalte TIR-uri este că au fost parcate prea aproape unele de altele, iar pentru că prelatele erau din material plastic focul s-a extins cu repeziciune. Am reușit să salvăm cabina unuia dintre ele”.**

Mr. Marșeu spune că s-au confruntat cu mari probleme în timpul stingerii, deoarece șoferii și-au parcat TIR-urile exact sub liniile de înaltă tensiune și exista pericolul ca pompierii, care stingeau cu jeturi de apă, să se electrocuteze. Un alt impediment a fost că în parcare nu erau montați hidranți.

Valoarea bunurilor distruse se ridică la 850 de milioane de lei, iar a celor degradate la 350 de milioane de lei. Pompierii au reușit să salveze bunuri în valoare de peste două miliarde de lei.

Dintr-un TIR au rămas numai... roțile

Cele trei TIR-uri aparțineau unor firme de transport străine. Cele mai mari pagube au fost produse la TIR-ul de la care s-a propagat focul, un Mercedes cu numărul de înmatriculare THR 58801. Acesta aparținea firmei Tiftas Traw din Iran și era încărcat cu covoare. Din el au rămas numai roțile. Al doilea, marca Volvo, cu numărul de înmatriculare DU-YU 23, era proprietatea firmei Yuce din Germania. La acesta a ars remorca și marfa care se afla înăuntru (scaune din profil metalic cu ansamblu din lemn și europaleți). La cel de-al treilea TIR, marca Volvo, cu numărul de înmatriculare FL 25784, a ars remorca aproape în întregime. A mai fost afectat un TIR marca DAF, înmatriculat în Turcia, căruia i-a ars prelata.

NADIA BODRAN
Foto: ONORIU FELEA

Talon Nr. 3

PROTECȚIA CIVILĂ OFERĂ UN MILION DE LEI CITITORILOR ZIARULUI „ADEVĂRUL”

❑ **Legea 106/1966, Legea protecției civile încorporează prevederile Dreptului Internațional Umanitar.**

Dacă decupați cele trei taloane din ziarul „Adevărul” și le trimiteți într-un plic la Biroul de Protecție Civilă Municipală Arad sau la ziarul „Adevărul”, aveți șansa de a fi fericitul câștigător al premiului de 1 milion de lei. Ultima zi de depunere - marți, 25.02.2003.

Nume: ..... **Prenume:** .....

Adresa: .....

..... **Telefon:** .....

LA NĂDLAC MICROBUZ PLIN CU „TURIȘTI” - ÎNTORS DIN DRUM

Polițiștii de frontieră de la Nădlac au propus suspendarea licenței de transport a unei firme din Galați.

La sfârșitul săptămânii trecute, un microbuz marca IVECO, aparținând firmei gălățene, s-a prezentat pentru ieșirea din țară. La controlul de frontieră, cele 15 persoane aflate în mijlocul de transport au prezentat rezervări turistice pe cinci zile la un hotel din Roma, Italia.

Existând suspiciuni asupra autenticității rezervărilor, s-a trecut la verificarea acestora. Recepția hotelului cu pricina nu auzise deloc de un grup de români care ar urma să stea acolo!

„Microbuzului nu i s-a permis ieșirea din țară. Cum firma de transport a mai săvârșit abateri de acest gen, s-a propus suspendarea licenței”, ne-a informat subinspectorul **Robert Iudt**, purtătorul de cuvânt al Inspectoratului Județean al Poliției de Frontieră Arad.

N. O.

Brutărie închisă de inspectorii sanitari

Deși industria de panificație a fost, mai ales în ultimul timp, ținta unor controale ale inspectorilor sanitari se stat, unii administratori continuă să ignore cele mai elementare norme igienico-sanitare. Așa s-a întâmplat, se pare, și la PEN-COOP din Vinga, unde inspectorii Inspectoratului Sanitar de Stat (ISS) au constatat condiții de lucru departe de cele pe care trebuie să le asigure o astfel de unitate. Saci de făină murdari, depozitați pe jos, la întâmplare, dezordine, pâine cu mucegai, carențe serioase de igienă. Privitor la acest aspect, dr. **Mihai Țârcuș**, inspector-șef la ISS, declară: **„Mucegaiul prezent în produsele alimentare secretă o substanță toxică numită aflatoxine. Specialiștii spun că o parte dintre acestea sunt de natură cancerigenă. Sigur, asta nu înseamnă că, consumarea lor duce automat la cancer. Însă, expunerea îndelungată, coroborată cu alți factori favorizanți, poate duce la apariția cancerului“.**

În aceste condiții, ISS a aplicat măsura închiderii unității până la remedierea tuturor deficiențelor.

C. T.

ALO, AMBULANȚA!

În noaptea de vineri spre sâmbătă Serviciul Județean de Ambulanță a fost solicitat pe str. Ghiba Birta pentru constatarea unui deces în cazul lui B.R., de 56 de ani.

Un alt deces s-a înregistrat în acest sfârșit de săptămână în cazul lui O.N. de 59 de ani, din str. Baladei.

Zilele trecute P.D. de 35 de ani, din Arad, a fost preluat din str. Abrud de cadrele medicale ale Ambulanței. Pacientul, fiind intoxicat etanolic, a fost transportat la Spitalul Județean Arad, dar a refuzat internarea.

M. P.

O MIE DE EURO PENTRU UN PAȘAPORT CONTRAFĂCUT

După ce a fost returnată din Italia, în luna august 2002, și i s-a restricționat dreptul de a călători în străinătate, o moldoveancă s-a făcut luntre și punte să ajungă în Occident.

Drept pentru care, Maria V., de 23 de ani, din Buhuși, a apelat la un „necunoscut” din Bacău. Acesta, în schimbul sumei de o mie de euro, i-a făcut rost de pașaportul falsificat prin înlocuirea fotografiei. Cu actul contrafăcut, tânăra dorea să ajungă din nou în Italia, pentru a-și găsi un loc de muncă.

„Persoanei în cauză i-a fost întocmit dosar penal pentru săvârșirea infracțiunilor de fals privind identitatea, complicitate la fals material în înscrisuri oficiale și tentativă de trecere ilegală a frontierei de stat”, declară subinspectorul **Robert Iudt**, purtătorul de cuvânt al Inspectoratului Județean al Poliției de Frontieră Arad.

N. OPREAN

ATLASSIB REISEN
ATLASSIB
O POARTĂ DESCHISĂ SPRE EUROPA

LINII INTERNAȚIONALE DE AUTOCAR
POȘTA - CURIER RAPID
inchirieri autocare pentru grupuri;
asigurări medicale și cărți verzi
(3235841)
INFORMAȚII 08010 100100
NUMĂR UNIC DE TELEFON
* NUMĂR DE TELEFON FARĂ SUPRATAXĂ (TARIF CONVORBIRE LOCALĂ)

ȘTAMPILE FALSE

O vrânceană de 17 ani a încercat să „jongleze” cu ștampile false, pentru a induce în eroare autoritățile de frontieră.

În pașaportul Elenei C., polițiștii de frontieră de la Nădlac au descoperit două ștampile false de intrare/ieșire din țară, aplicate pentru a da impresia că tânăra a respectat perioada de trei luni pe care un cetățean român nu are voie să o depășească după ce iese din țară și ajunge în spațiul Schengen.

Pentru a-i ieși figura, a apelat la serviciile unui prieten din Italia, acolo unde, de altfel, a stat în 2002 o perioadă de peste trei luni de zile.

„Elenei C. i-a fost întocmit dosar penal pentru săvârșirea infracțiunilor de fals privind identitatea și tentativă de trecere ilegală a frontierei de stat”, precizează Poliția de Frontieră Arad.

N. OPREAN

LA DIRECȚIA PENTRU PROTECȚIA COPILULUI

O NOUĂ GRILĂ DE PERSONAL

Restructurarea unor centre de plasament din cadrul Direcției pentru Protecția Copilului au condus la anumite modificări în numărul locurilor de muncă din instituție.

În urma redistribuirilor și transferurilor au fost create 63 de posturi noi. Inspectorii categoriei C clasa II gradul I au devenit referenți de specialitate categoria B cls. I gradul 3. Această ultimă modificare de titulatură a fost efectuată în baza OUG 192/2002.

M. P.

La SC Cargo se majorează capitalul social

S.C. Cargo își majorează capitalul social cu 100 milioane de lei. Consiliul Județean Arad și-a ales în acest sens trei reprezentanți în A.G.A. la Aeroport pentru votarea acestei majorări. Persoanele alese sunt: Ștefan Kuglis; Cristian Moisescu și Victor Jucu.

M. P.

IMPOZITAREA RIDICATĂ AR DETERMINA EVITAREA PLĂȚII TAXELOR

afirmă premierul Adrian Năstase

Un nivel ridicat de impozitare a veniturilor i-ar determina pe cei care organizează salariile într-o firmă privată să găsească diferite subterfugii pentru a evita plata acestei taxe sau să își transfere afacerile în altă parte, a declarat, sîmbătă, la Tîrgoviște, premierul Adrian Năstase.

El a afirmat, referindu-se la propunerea președintelui Iliescu privind impozitarea cu 80% a salariilor mari, că Executivul ar trebui să aibă în vedere, într-o primă etapă, o reducere a pragului minim de impozitare, de la 18% la 12-13%, pentru anumite categorii de persoane.

"Dincolo de mesajul către populație, care este pozitiv, și anume că este bine să îi impozităm pe bogați, din punct de vedere practic, lucrurile vor fi mult mai complicate. Eu am rezerve că acest lucru poate să ducă la rezultate deoarece nu trăim în Suedia, ci în România", a spus Năstase.

Președintele Ion Iliescu a declarat, vineri, că a cerut Guvernului o analiză privind efectele introducerii unui sistem de impozite progresiv pe salarii, care să ajungă pînă la cota de 80% pentru salariile ce depășesc 10.000 dolari pe lună.

CONFUZIILE PREȘEDINTELUI ILIESCU

(Urmare din pagina 1)

Și acum, o întrebare: oare cât din cele patru milioane de parai erau destinați șefilor arestatului barosan din guvernul pesedist? Să nu își imagineze dl. Iliescu faptul că miniștrii și demnitarii despre care face vorbire nu din leafă își trimit odraslele la studii peste Ocean, iar nevestelor le pun la dispoziție limuzinele cele mai costisitoare din lume?! Dar afacerile scandaloase ale unor demnitari hoți și bandiți, care vând fabricile lui Ceaușescu în folos propriu, nu au ajuns la urechile d-lui președinte?

Una peste alta, atunci când ziariștii se arată siderați de nesimțirea înalților simbriași ai guvernului, nu salariile de 500-600 de dolari le au în vedere, ci marile hoții la care se dedau. Dar chiar și atunci când nu fură, miniștrii și demnitarii noștri nu se mulțumesc doar cu o leafă de mizerie, fiindcă la cele câteva sute de parai se adaugă sporuri peste sporuri, prime și alte drepturi, însutind câștigurile. Domnule Iliescu, să nu-i plângem pe protejații lu' matale, fiindcă nu sunt nicidecum în asemenea situație jalnică!

În ce îi privește pe cei cu salarii de 10-12.000 de dolari, trebuie să facem o reparație obligatorie: mai întâi cei din sectorul privat cred că au dreptul la salarii oricât de mari, dacă patronul are de unde plăti, achitând în același timp impozitele și taxele la buget. Baiul mare cât vârful Negoiu și necazul până la Dumnezeu vin însă de la lefurile scandalos de mari încasate de salariații sistemului bancar de stat. Sub falsul pretext că dacă nu li se asigură salarii „europene" bancherii ar emigra de la stat la particular, de 13 ani și-mai bine în acest sector se practică un jaf de dimensiuni inimaginabile la adresa banului public. Pentru a încasa salarii de două-trei sute de milioane lei pe lună, cei în mâinile cărora s-au aflat băncile statului au urcat atât de mult dobânzile la credite, încât întreprinzătorii particulari nu s-au putut apropia de aceste bănci. Această practică asasină a ghiftuit o ticăloasă clientelă politică, neamurile și protejații puterii, dar a împiedicat edificarea în țară a unei economii de piață funcționale. Această crimă economică de dimensiuni cosmice o vede acum și dl. Iliescu, dar în loc să își pună cenușă pe scăfârlie pentru că este coautor la această fărădelege, îi vine mai bine la socoteală să dea vina pe ziariști! Bravo, dom' președinte! Dar, vă rog frumos, cine vă oprește pe dv., pe guvernanții de azi, să îndreptați măcar acum, în ceasul al doisprezecelea, monstruoasele hoții practicate în sistemul bancar de stat ori în regii, societăți naționale și alte structuri gen RADET, ai căror manageri spoliază în chip criminal buzunarul cetățeanului, incapabil să supraviețuiască poverilor de tot felul puse de guvernanți în spinarea sa.

În final, impozitele de peste 40 la sută pot fi aplicate pe salariile gangsterilor din unitățile de stat, dar nu la privat, dacă se dorește edificarea în țara noastră a unei economii de piață funcționale.

Tragerea Loto 6 din 49 și Noroc din 23 februarie 2003

Loto 6 din 49
12, 19, 23, 37, 42, 14
Noroc
2577043

NOUL SPITAL DIN INEU RĂMÂNE LA MINISTERUL SĂNĂTĂȚII

● Urmează controale la unitățile sanitare din județ

Vicepreședintele Consiliului Județean Arad, Gheorghe Falcă, a participat, sâmbătă, la o întâlnire cu ministrul Sănătății, Daniela Bartoș, cu privire la preluarea clădirilor și terenurilor aferente rețelei sanitare din România. Vicepreședintele CJA s-a arătat surprins de informațiile pe care Daniela Bartoș le avea despre spitalul din Ineu, ministrul Sănătății susținând ideea potrivit căreia, Consiliul Local Ineu refuză să preia această unitate sanitară. **„Am fost surpins de informațiile pe care le deținea doamna ministru. I-am explicat că nu e vorba de un refuz al Consiliului Local Ineu și i-am prezentat situația spitalului vechi și a celui care se află, încă, în construcție. Problema e investiția care trebuie finalizată"**, ne-a declarat Gheorghe Falcă.

În urma discuțiilor, Daniela Bartoș a fost de acord ca noul spital să rămână la Ministerul Sănătății, care va și continua investițiile, iar vechiul spital va fi transferat Consiliului Local Ineu. **„Tot în cadrul discuțiilor, Daniela Bartoș ne-a anunțat că în acest an, dată fiind situația bugetelor locale, Consiliile Județene nu vor fi nevoite să contribuie cu bani pentru sistemul sanitar"**, susține Falcă.

Tot sâmbătă, Daniela Bartoș a criticat dur modul în care sunt administrate spitalele din România. Ministrul Sănătății a anunțat că, începând din această săptămână, se va face o evaluare a tuturor managerilor de spitale, din întreaga țară, în special a modului în care au fost gestionați banii din unitățile spitalicești. La Arad, la Spitalul Clinic Județean, situația este una cel puțin delicată, dat fiind faptul că directorul Mircea Faur ocupă de puțin timp această funcție. Astfel că, echipa de control a ministerului va fi nevoită să analizeze activitatea actualului șef al Direcției de Sănătate Publică Arad, Dorin Lazăr, care a condus Spitalul Clinic Județean până la finalul anului trecut.

COSMIN MIHUȚA

LUNI, 24 FEBRUARIE 2003

TVR 1

7,00 Jurnal
7,30 Bună dimineața, România!
9,45 Teleshopping
10,30 Festivalul național al cântecului de dragoste - rel.
12,30 Bravo, bravissimo! - rel.
14,00 Jurnalul de prânz
14,25 Avanpremieră
14,30 Spectacolul lumii...
15,00 Pro patria
16,00 Kronika
17,30 Sănătate pentru toți!
17,55 Dragoste și răzbunare - s.
18,45 Dragon Ball Z - des. anim.
19,00 Jurnal. Meteo. Sport
19,50 Avanpremieră
20,00 Iartă-mă!
21,00 Om bogat, om sărac - s.
22,00 Cafeneaua politică
23,00 Jurnalul de noapte
23,30 Profesioniștii
0,30 Jean și Kate - comedie, coprod., 1996
2,30 Jurnal
3,30 Magnum - s.

TVR 2

7,40 Dragobetele: sărbătoarea iubirii - rel.
9,45 Primul pas
11,10 Poesis
11,15 Aventurile lui Chuck Finn - s.
11,45 Puterea vieții - s.
12,15 Cronici votive - rel.
13,15 Tabăra din Alpi - f. rel.
13,45 Desene animate
15,10 Toți, împreună
16,05 Eco
17,00 Zona crepusculară - s.
17,30 EVAntai
18,00 Teleaudiența
19,00 Preluare *Jurnal* Canal România 1
19,30 Știri regionale
20,00 Dormitorul doamnelor - s.
21,00 Știri
21,10 Eurovision 2003-În spatele ușilor închise
21,35 Sport plus
23,00 Teatru: **Peer Gynt de H. Ibsen**
0,00 Știri - rel.
0,10 Florin Piersic și invitații săi la Teatrul național

PRO TV

7,00 Tco - rel.
7,55 Omul care aduce cartea
8,00 Știrile Pro Tv - Ziarul dimineții tale
* Ce se întâmplă doctore?
9,30 (AP) Tânăr și neliniștit - s. rel.
10,25 Călător în țara ta - rel.
10,30 Și îngerii se îndrăgostesc - rel.
12,00 Smallville - rel.
12,45 Învățați engleza cu Victor
12,55 Știrile Pro TV
13,00 13-14 cu Andrei - rel.
14,25 Călător în țara ta - rel.
14,30 Pro TV Magazin - rel.
16,00 (AP) Tânăr și neliniștit - s.
17,00 Știrile Pro TV
17,45 Tco
19,00 Știrile Pro TV * Sport * Vremea
20,00 (12) Piratii aerului - thriller, SUA, 2002
21,55 Călător în țara ta
22,00 Știrile Pro Tv
22,45 (AP) Familia Bundy - s.
23,10 Ro.
23,15 (AP) Alias - s.
0,15 Știrile Pro Tv
0,30 Așa-i televiziunea - s.
* Omul care aduce cartea - rel.
1,30 Învățați engleza cu Victor
1,45 (12) Prizonier între nisipuri - SF, SUA, '94

TV ACASĂ

6,00 Inimă sălbatică - s. rel.
7,00 Luz Maria - rel.
8,10 Povești adevărate - rel.
8,45 Căsuța poveștilor - rel.
9,00 Îngerașii - s. rel.
10,00 Pisica sălbatică - s. rel.
11,30 Arabella se întoarce - rel.
12,15 Clona - rel.
13,15 Promotor - rel.
13,45 Seducție - s.
14,45 Din viață - rel.
15,30 Taina din adâncuri - s.
16,45 Intrusa - s.
17,30 Doctorul casei
17,40 Îngerașii - s.
18,40 Perla, cărările iubirii - s.
19,30 Povești adevărate * Vremea de acasă
20,00 Pisica sălbatică - s.
21,00 De 3 x femeie
22,00 Clona - s.
22,55 5' shopping
23,00 ProMotor
23,05 Dragoste și putere - s.
23,30 Povești adevărate - rel.
0,00 Taina din adâncuri - s. rel.
0,50 Seducție - rel.

HBO

8,00 Schimb de vieți - dramă, 2000
9,50 La Bamba - biografic, '87
11,40 Țeparii - com., 2000
13,00 Turner și Hooch - comedie, '89
14,40 Cinema Cinema Cinema
15,10 O mamă perfectă - dramă, 1988
17,00 Fii ca Mona Lisa! - comedie, 2000
18,40 Schimb de vieți - dramă, 2000
20,30 Pe platourile de filmare
21,00 Un înger pentru May - dramă, Anglia, 2002
22,35 Sub pământ SRL - s.
23,35 Talentatul domn Ripley - thriller, 2000
1,50 La graniță - scurt-metraj

PRIMA TV

7,00 În căutarea dreptății - s. rel.
8,00 Video star
12,00 Des. animate
12,25 Clip Art
12,30 Dog Show
13,00 Tibanu' pescuiește și vânează - rel.
14,00 Mutant X - s. rel.
15,00 Impact - rel.
15,30 În familie - s. rel.
16,00 În căutarea dreptății - s.
17,00 Detectivi de elită - s.
18,00 Focus
19,00 Impact
19,30 Vânătoarea comorilor - s.
20,30 În familie - s.
21,00 Sortit morții - act. SUA, 1990
23,00 Focus Plus
23,30 Detectivi de elită - s. rel.
0,30 Clubbing Show
0,37 Vânătoarea comorilor - s.rel.
1,30 În familie - s. rel.
2,00 Focus - rel.

ANTENA 1-TV ARAD

6,00 7 zile TVA
7,00 Observator * Sport
8,00 Cafeaua cu sare
10,00 Secolul războaielor - rel.
11,00 Milagros - s.
12,00 Toți câții ajung în Rai - d.a.rel.
13,00 Știrile amiezii
13,15 Odongo - rel.
15,00 Cei șapte magnifici - s.
16,00 Magazin sportiv
16,25 Publicitate, Promo
16,30 Știri TVA
17,00 Știri
17,30 Babilonia
19,00 Observator * Sport * Meteo
20,00 Sport sângeros - acțiune, SUA, 1988
21,57 Publicitate, Promo
22,00 Observator
22,15 Știri TVA
22,30 Marius Tucă Show
23,30 Bob - s.
0,00 Observator - rel.
1,00 Babilonia - rel.
3,00 Cafeaua cu sare - rel.
5,00 Marius Tucă show

TV RCS

9,00 Rock out the Earth - divertisment
9,30 Retrospectiva 7x7 - rel.
10,15 5 minute de carte
10,20 Videoclipuri
10,30 Cum să-mi îngrijesc câinele - doc.
11,15 Dulce ispită - s.
12,00 (AP) Apărătorii - film
13,30 Radical Power - s.
14,00 Mega Bit - rel.
14,30 Dulce ispită - s.
15,15 Vivat copilăria - rel.
15,30 Amintiri din anii 1987 - doc.
17,30 Știrile RCS 1
18,10 5 minute de carte
18,15 (AP) Frăția dreptății - film
19,45 Medicul de familie - doc.
20,30 Micorb
22,00 Știrile RCS 2
22,40 5 minute de carte
22,45 (12) Monstrul din mlaștină - film
24,00 Închiderea programului

B1 TV

7,15 Espresso
10,30 Amintiri periculoase - rel.
12,25 Calendar ecumenic
12,30 Știri
13,00 Duminica la prânz - rel.
14,00 La Strada - rel.
14,30 Fan X
16,00 Il Calcio - rez.
17,15 La Strada
17,45 Beverly Hills 90210 - s.
18,45 Știri
20,00 Lumea în 10.000 de minute
20,30 Brigada specială
21,00 Paranormal
21,30 Ediția de noapte
22,00 Nașul
23,30 Late Night Show
0,00 Beverly Hills 90210- s.
1,00 La Strada - rel.

TELE 7 ABC

7,35 Șapte știri - rel.
10,45 Chestiunea zilei
12,00 Ocolul pământului cu farfuria plină - rel.
12,30 Viața în roz - rel.
13,00 Chestiunea zilei
13,30 Alo, Florin! - rel.
16,00 Sifonarul îndrăgostit - s. rel.
18,00 Cântăreții străzii
18,30 Secretele succesului
19,10 Chestiunea zilei
19,20 Șapte știri
19,55 Pronosport
20,00 Sifonarul îndrăgostit - s.
20,50 Chestiunea zilei
21,00 Alo, Florin!
23,45 Șapte știri - rel.
0,00 Alo, Florin! - rel.

REALITATEA TV

6,45 Trezirea la realitate
10,00 Știri în limba engleză
10,15 Vectorul Cristoiu
11,00 Jurnal
12,15 În fața națiunii
14,15 Educația
15,15 7 A.R.T.E.
16,00 Jurnal
17,15 Tranșant cu Mădălin Ionescu
19,15 În centrul atenției
20,00 Jurnal
20,15 Vorba lu' Dinescu
21,45 În fața națiunii
23,00 Jurnal
0,00 Știri în limba engleză

Redacția Adevărul nu își asumă răspunderea pentru modificările ulterioare intervenite în programele TV

UN PROTOCOL SINUCIGAȘ

Protocolul pe care Dan Voiculescu l-a semnat cu PSD era gestul de mulțumire pe care președintele PUR l-a făcut pentru cele câteva locuri din Parlamentul României obținute pe listele PSD. A fost un gest normal, atât din punct de vedere politic, cât și din punct de vedere moral. Dacă a semnat Voiculescu la centru un protocol cu PSD, pe cale de consecință au semnat și președinții de filiale un protocol. Dacă la centru acest protocol a avut o anume relevanță - chiar dacă Dan Voiculescu a avut destule ieșiri „nesportive" la adresa PSD -, în județe protocolul s-a dovedit a fi o piatră de moară legată de gâtul puriștilor. Cel puțin la Arad astfel au stat lucrurile.

Pesediștii locali aproape că nu au știut că în Arad există un partid cu care s-a semnat un protocol. PUR practic nu a existat pentru pesediștii arădeni. Nimic din protocol - ce e drept, unul de circumstanță - nu s-a realizat. Legătura dintre PSD și PUR a fost inexistentă. Prea preocupați cu propriile probleme de partid, pesediștii au neglijat total relația cu PUR, care, legat la mâini și la picioare nu s-a putut manifesta din punct de vedere politic.

În mod firesc, partidul (sau partidele) de guvernământ câștigă electorat din realizările pe care le obține pe timpul guvernării. Iar opoziția câștigă electorat criticând nerealizările și neîmplinirile partidului de guvernământ. La Arad, PUR nu avea nici un câștig din realizările PSD - ce-i drept, prea puține-, dar nici nu putea să critice nerealizările pesediștilor locali. Și ocazii ar fi avut destule: contractul cu CET, Parktronic, Casarom ar fi fost câteva din aceste ocazii. PNL, PNȚCD, PD, ca să amintesc doar partidele de opoziție care s-au remarcat în critici la adresa administrației locale, au câștigat capital politic și electoral serios în lupta cu puterea locală. PUR a stat cuminte la cutie, a tăcut mâlc și a pierdut destule oportunități în a se remarca în toată perioada protocolului. Fără să se aleagă cu nimic în urma acestui protocol.

Suspendarea protocolului cu PSD a fost reclamată mai demult de deputatul Nicu Cojocaru la o întâlnire a stafului PUR de la București. Au sărit însă împotriva lui secretarii de stat ai PUR, numiți în funcții prin protocolul cu PSD, care, prin ruperea protocolului, și-ar fi pierdut funcțiile. Numai că ce nu s-a putut la București, s-a putut la Arad. PUR Arad a dat semnalul suspendării protocolului cu PSD, un semnal care a fost urmat de alte suspendări de protocol în județele patriei. Acest semnal a fost aprobat în surdină și de Dan Voiculescu care la rândul lui a avut destule atacuri împotriva „aroganței" pesediștilor și, dacă va avea intenția și curajul să iasă din protocolul cu PSD, în mod cert va avea sprijinul filialelor locale. Ar fi un prim pas în definirea PUR ca un partid matur, capabil să-și gestioneze soarta politică. Există și riscuri în această întreprindere. Dar, cine nu riscă, nu câștigă. Întrebarea pentru un partid în formare (dar și în ascensiune) așa cum este PUR este dacă acceptă un loc călduț la sânul PSD sau riscă să-și ia soarta în propriile mâini. Oricum, protocolul cu PSD, cel puțin la Arad, s-a dovedit a fi sinucigaș și decizia PUR de a-l suspenda a fost o consecință firească a acestei stări de lucruri. Care vor fi urmările acestui gest se va vedea cel mai devreme la alegerile locale. Dar testul de maturitate politică îl reprezintă alegerile generale.

I. IERCAN

„Eșalonul unu" la Chișineu Criș

PREȘEDINTELE DOREL POPA ȘI-A ASUMAT CRITICILE PREȘEDINTELUI NĂSTASE

Liderii filialei județene a PSD Arad s-au întâlnit sâmbătă, la Chișineu Criș, cu toate organizațiile de partid din această zonă. Astfel, la întrunire au fost reprezentate - la nivel de președinți, secretari, trezorieri și, după caz, primari și viceprimari - organizațiile din Chișineu Criș, Socodor, Sintea Mare, Mișca, Șepreuș și Zerind.

Probabil că „spălătura" de care a avut parte la București i-a prins bine președintelui filialei arădene a partidului de guvernământ, Dorel Popa, acesta fiind prezent la fața locului, lucru pe care rar (referindu-ne la prezența în teritoriu) l-am mai putut întâlni de la instalarea sa în funcția de „number one" al partidului și până-n prezent. Dacă e să ne aducem aminte, președintele Adrian Năstase i-a reproșat că nu se implică decât foarte rar în conducerea organizației, că ocolește organizațiile din județ și că a lăsat partidul pe mâna „eșalonului doi". Alături de Dorel Popa, la întâlnirea de la Chișineu Criș au mai fost vicepreședinții PSD Caius Parpală, Gheorghe Ghenof și Tiberiu Rancu, secretarii Rodica Borza (executiv) și Liviu Gârgari.

Având în vedere că la întâlnirea care a avut loc săptămâna trecută la București, cu conducerea partidului, s-au purtat discuții pe probleme organizatorice - plata cotizațiilor, numărul de membri - și la Chișineu-Criș cei prezenți au fost informați cu privire la acestea.

Luând exemplul organizației municipale, conducerea județeană de partid a cerut organizațiilor din teritoriu să acționeze în ideea de a avea nuclee cu membri pentru fiecare centru de votare în parte, lucru care va fi aplicat tuturor filialelor județene.

Fiind prezenți primari și viceprimari aleși pe listele PSD, discuțiile au avut ca temă și administrația, în sensul că președintelui Consiliului Județean Arad, Caius Parpală, i-a fost solicitat sprijinul pe probleme punctuale, la unele dintre acestea răspunsul acestuia fiind favorabil.

Întâlnirile de acest gen ale PSD, grupate pe centre zonale, vor continua, liderii filialei arădene dorind să poarte discuții „față în față" cu toți reprezentanții partidului din județ.

ALIN OLTEANU

O întrebare al cărei răspuns îl vom ști la alegeri: a găsit deputatul Nicu Cojocaru o pâine mai bună la PUR?

Vicepreședintele PRM Arad, Mircea Pantea:

„ALEGERILE PE CARTIER SE AFLĂ ÎN GRAFIC"

Liderii Organizației Municipale a PRM Arad au continuat, zilele trecute, procesul de constituire și alegeri în organizațiile de cartier. Conform celor declarate de vicepreședintele Mircea Pantea, alegerile se află în grafic, fiind respectat termenul de referință pentru finalizarea acestora. În cursul zilei de astăzi sunt programate alegeri la organizația de cartier Micălaca, unde va participa și președintele pe județ Gheorghe Feieș și Ovidiu Gavra, președinte pe municipiu.

D. A.

„FUNCȚIA DE PREFECT AR TREBUI DIMINUATĂ"

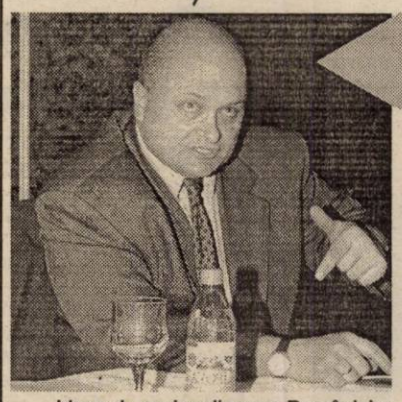

- interviu cu VLAD ROȘCA, fost ministru al Administrației Publice Locale

- Ideea de regionalizare a României a fost lansată încă pe vremea când d-voastră erați ministru. Cum s-a născut ideea de regionalizare în România?

- Am constatat în timpul mandatului că sistemul actual administrativ cu o împărțire, într-un număr mare de entități teritoriale la nivel de județ, cu structură administrativă centrală, crează o serie de nemulțumiri la nivelul cetățenilor. Multe din plângerile care au venit de la cetățeni erau legate de un sistem greoi de distribuție, a unei instituții de larg interes local. Ideea de regionalizare a venit din necesitatea obiectivă pe care am costatat-o, pe calea de care v-am vorbit, de a pune un palier intermediar între Guvern și structurile locale.

- Cum trebuie făcută regionalizarea în România?

- Regionalizarea nu trebuie făcută de dragul regionalizării. Dacă această regionalizare se face cu păstrarea unor resurse care acum merg la ministere și care sunt gestionate de multe ori de interese politice, așa cum se întâmplă astăzi, dacă aceste resurse se duc în continuare la Guvern, acest palier este inutil. Dacă aceste resurse rămân în palierul intermediar, deci la nivelul structurilor care vor fi proiectate pentru regiune și acestea vor hotărî modul în care banii sunt investiți, nu un minister, atunci regionalizarea este utilă. Problema regionalizării nu trebuie tratată superficial. Fără o gestiune eficientă există riscul ca în loc să obțină profit, să se ajungă la pierderi pentru că avem structuri noi, salarii și cheltuieli suplimentare.

- Cum credeți că se poate face o bună regionalizare în România?

- Regionalizarea în România se poate face fie prin structura regiunilor de dezvoltare, fie pe o altă structură care este agreată în acest moment, cu posibilitatea gestionării unor fonduri din categoria celor care merg astăzi la bugetul de stat către nivel regional. Nu tot, ci o parte.

- Guvernul împarte bugetul cum dorește. Este un bun administrator?

- Guvernul nu este un bun administrator, în măsura în care se pune problema să ia o decizie privind fondurile bugetelor locale. Dau un exemplu întâmplător: Botoșani și Timișoara. Guvernul nu poate să ia decizii privind fondurile pentru echilibrarea bugetelor celor două județe, deoarece au structuri economice complet diferite.

- Sunteți unul dintre inițiatorii Acțiunii Populare. Cum veți milita politic pentru ca banii să nu vină preferențial administrațiilor publice locale?

- Este unul din obiectivele pe care le am. Banii trebuie să rămână la comunitățile care le-au produs într-un procent considerabil. O politică care a fost dusă zeci de ani, de așa zisa egalizare, în sensul de a lua fondurile produse în zonele bogate și a fi consumate fără efecte economice în zonele sărace, care au rămas în continuare sărace, este o politică ce trebuie să se încheie. După opinia mea, pentru zonele care sunt rămase în urmă - o realitate în România - trebuie proiectate programe a căror desfășurare și rezultate să fie urmărite. Aceste programe trebuie să fie realizate cu acordul celor care dau banii să se realizeze programele. Sunt convins că atunci, în România, se va dezvolta și sentimentul solidarității. Comunitățile bogate vor înțelege să aloce prin propiul lor vot, nu prin votul altcuiva, bani pentru zonele mai puțin dezvoltate. Condiția să fie monitorizarea în permanență a programelor și a rezultatele acestora. Deci, trebuie să oprim odată transferul unor fonduri din zonele care le produc în cele care numai le consumă.

- Care ar fi rolul prefectului?

- După opinia mea, funcția de prefect ar trebui diminuată. Prefectul ar trebui să fie acea persoană, care în continuare să urmărească în principal, ca să nu zic numai, legalitatea actelor administrative.

DANIEL ALBU

Conducerea PNȚCD Arad analizează activitatea filialelor din județ

În baza rezoluției adoptate de către Comitetul de Conducere al PNȚCD Arad, în luna ianuarie a acestui an, țărăniștii au demarat procesul de evaluare a activității organizațiilor locale. Astfel, la sfârșitul săptămânii trecute a avut loc evaluarea filialelor PNȚCD din localitățile Felnac și Semlac. Temele abordate au fost de natură organizatorică și de modul de aplicare a fondului funciar în cele două localități. Acest subiect va fi și tema conferinței de presă de astăzi a PNȚCD Arad. Vom reveni cu amănunte în ziarul nostru de mâine.

D. ALBU

Comunicat

Într-un comunicat de presă remis ieri redacției „Adevărul", de către PNȚCD Arad se arată următoarele:

„În fața sediului PNȚCD, în timp ce arădenii semnau pentru referendum, în ultimele zile au apărut sistematic trei indivizi care au susținut că sunt simpatizanți ai primarului. Aceștia, după ce au proferat injurii la adresa celor ce semnau, s-au răstit la tinerii țărăniști amenințându-i: «Luați-vă tarabele de aici că pune primarul poliția pe voi!»

Conducerea PNȚCD Arad apreciază că atitudinea celor trei indivizi și orice atitudini similare sunt o dovadă a „respectului" pe care primarul și oamenii săi îl poartă arădenilor. Totodată, considerăm că se înscriu în acest context și presiunile la care, în ultima vreme, au fost supuși reprezentanți ai mass-media (cazul reporterului Melania Rabotca de la Televiziunea RCS) precum și unele încercări de intoxicare a presei.

Dacă Dorel Popa și oamenii săi consideră că democrația este doar o glumă și că este bună doar pentru a-ți putea bate joc de cetățeni, PNȚCD împreună cu arădenii le vor demonstra că se înșeală amarnic.

De asemenea, PNȚCD se adresează pe această cale tuturor arădenilor, mulțumindu-le pentru spiritul civic de care dau dovadă și pentru dorința sinceră de normalizare a situației grave în care se află Aradul."

Claudiu Cristea
Președinte PNȚCD Arad

N. N.: Redacția nu-și asumă răspunderea pentru veridicitatea informațiilor din textul de mai sus. Rămâne la latitudinea fiecăruia dintre cititorii noștri să judece cele prezentate de țărăniștii arădeni. Nu avem certitudinea că cei trei care i-au speriat pe țărăniști au avut girul primarului. Așadar, a-l incrimina pe primar mi se pare hazardant și rău intenționat, atâta timp cât nu există probe care să dovedească implicarea primarului. Mai mult, declarația celor trei poate fi chiar o diversiune împotriva primarului. Ar fi bine ca orice comunicat să se bazeze pe probe evidente, care să susțină demersul acelui comunicat. Altfel demersul comunicatului poate avea urmări contrarii intențiilor celor care l-au întocmit.

I. IERCAN

VIZITA DOAMNEI MINISTRU ECATERINA ANDRONESCU LA UNIVERSITATEA DE VEST „VASILE GOLDIȘ“ ARAD

Se accentuează cercetarea științifică, dotarea de excepție și caracterul antreprenorial al centrului academic arădean

Doamna Ministru a Educației și Cercetării, prof. univ. dr. ing. **Ecaterina Andronescu** a inaugurat expoziția tematică „Biologia Celulară și Moleculară - Bioștiința a Mileniului III“, organizată în premieră în cadrul Bibliotecii Centrale Universitare „Tudor Arghezi“ a Universității de Vest „Vasile Goldiș“.

Înaltul oaspete a fost informat, de către Rectorul Universității de Vest „Vasile Goldiș“, prof. univ. dr. Aurel Ardelean, asupra preocupărilor existente în cadrul U.V. „V.G.“, privind cercetările de biologie celulară și moleculară, racordate la cercetările europene și internaționale.

A fost prezentat, primul Laborator de Diagnostic Molecular al Cancerului Mamar și Ovarian din România, în cadrul căruia se efectuează toată gama de investigații asupra ADN pentru detectarea mutațiilor la genele care induc cancerul mamar și ovarian.

Laboratorul de Diagnostic Molecular al Cancerului Mamar și Ovarian, care funcționează cu aprobarea Comisiei Naționale de Oncologie din cadrul Ministerului Sănătății și Familiei, dispune de o dotare de excepție, cu aparatură provenită din Germania, tehnici de izolare a ADN-ului, utilizând kituri livrate de firma specializată *„Promega“* din S.U.A., metoda fiind o premieră în tehnica de laborator din România, deoarece, poate determina frecvența mutațiilor care determină apariția cancerului mamar și ovarian.

Universitatea de Vest „Vasile Goldiș“ editează lucrarea *„Probleme curente de biologie moleculară“*, fiind singura apariție de acest gen, în care sunt prezentate cercetările științifice în domeniul biologiei celulare și moleculare din țară și din străinătate.

Doamna ministru, Ecaterina Andronescu a apreciat aparatura existentă în cadrul Laboratorului de Diagnostic Molecular al Cancerului Mamar și Ovarian, ce constă în sisteme de detecție a mutațiilor prin electroforeză, sisteme de fotografiere a gelurilor și transiluminator de ultraviolete, aparatură, de mare performanță în domeniul cercetării științifice.

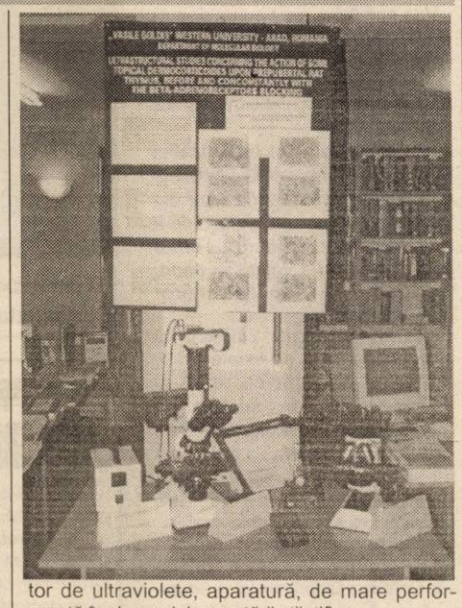

Au fost prezentate lucrările științifice și studiile de specialitate publicate în domeniul biologiei celulare și moleculare ale colectivelor de cercetare din domeniul biologiei celulare ale Universității de Vest „Vasile Goldiș“.

Ca omagiu, la realizarea reformei din domeniul învățământului universitar și preuniversitar, doamnei ministru **prof. univ. dr. ing. Ecaterina Andronescu, i s-a acordat, de către rectorul, prof. univ.dr. Aurel Ardelean, „Placheta de Aur“ și Diploma de Onoare**, exprimând angajamentul studenților și cadrelor didactice de realizare a obiectivelor educaționale, științifice și morale, pe care Universitatea de Vest „Vasile Goldiș“ le urmărește în activitatea sa.

(3236097)

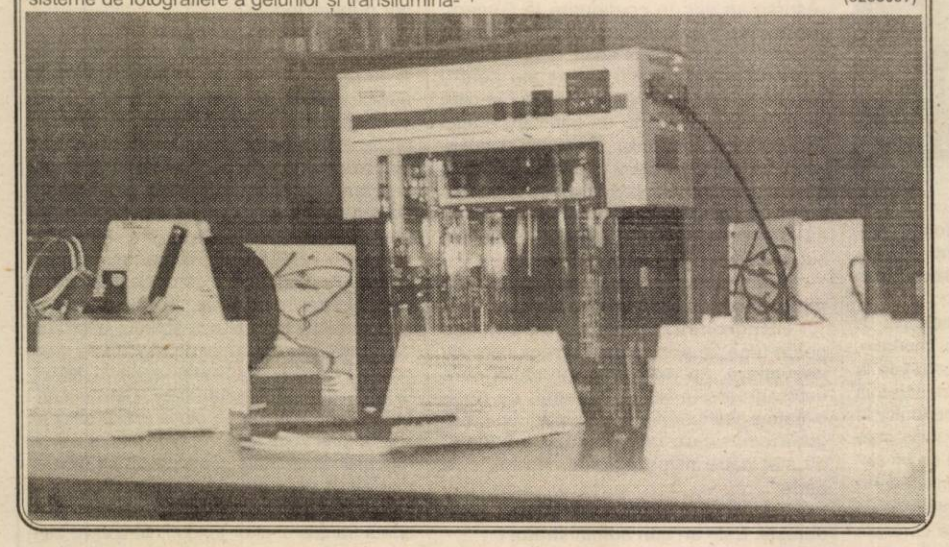

La Mândruloc și Cicir

SE COMPLETEAZĂ SUPRAFAȚA GRĂDINILOR

Zeci de locuitori ai satelor Cicir și Mândruloc sunt nemulțumiți de faptul că nu dețin acte pentru grădinile pe care le au. **„Acești oameni au avut grădini care se întindeau pe suprafețe de până la 3000 mp. Când s-au înființat CAP-urile, 250 mp. au fost lăsați localnicilor, diferența intrând în proprietatea CAP. Iar acum acești oameni nu mai au cu cine să se judece pentru reintrarea în drepturi asupra acestor terenuri“**, precizează viceprimarul comunei Vadimirescu, **Ioan Crișan**.

Pentru a rezolva această situație, localnicii trebuie să se înscrie pe un tabel întocmit la primăria Vladimirescu. Ulterior, datele furnizate de oameni vor fi trecute prin comisia locală de stabilire a dreptului de proprietate asupra pământului.

M. P.

În atenția apicultorilor!

Asociația Crescătorilor de Albine, filiala județului Arad, invită apicultorii la conferința cu tema „Parametri tehnici și biologici necesari pentru o bună iernare și dezvoltarea de primăvară“; Prezintă dl. drd. ing. Popescu Ion, director tehnic al A.C.A. din România, care va avea loc vineri, 28 februarie a.c., ora 16, în sala festivă a Grupului Școlar de Industrie Alimentară, din Arad, str. Lucian Blaga nr. 15.

Sunt invitați și cursanții de la cursul de apicultură.

Greșeala se plătește!

Minciuna are picioare scurte. De acest lucru avea să se convingă și Adelina M., de 17 ani, care domiciliază în Germania.

Adolescenta dorea să vină în țară pentru a ajunge la niște rude. Din greșeală, când a plecat din Germania, a luat pașaportul colegei sale de cameră. Abia pe drum și-a dat seama de gafa sa. Cum nu mai dorea să se întoarcă după pașaport, a hotărât să-și continue călătoria și să decline în fața autorităților de frontieră române identitatea prietenei sale! A fost prinsă de către autoritățile de frontieră de la Nădlac, iar pentru „comoditatea“ sa va avea numai de suferit.

„Adelinei M. i s-a întocmit dosar penal pentru săvârșirea infracțiunilor de fals privind identitatea și tentativă de trecere ilegală a frontierei de stat. Urmează să fie prezentată Parchetului de pe lângă Tribunalul Arad pentru dispunerea tuturor măsurilor legale care se impun în acest caz“, susține Biroul de presă al Inspectoratului Județean al Poliției de Frontieră Arad.

N. OPREAN

ARĂDENII PIERD. CINE CÂȘTIGĂ?

Accente

Prestația celor care fac parte din ceea ce numim Executivul arădean, a acelora care sunt astăzi în fruntea Primăriei municipiului Arad, a fost și este criticată cu virulență. Contestațiile, cine n-o știe de acum, își adună virulența în jurul a trei contracte: Parktronic, Casarom și Centurymarc (mai simplu spus, CET Arad). Pentru ele, Primăria este atât de tracasată, de hărțuită și de înghesuită la colț, încât ai putea crede că va veni o zi în care Dorel Popa și echipa lui vor accepta că au greșit și se vor grăbi să repare ce se mai poate repara. Nu se întâmplă așa, ce se reproșează Primăriei în legătură cu respectivele contracte? Multe și, din păcate, uneori mărunte. Și tot din păcate, poate și din cauză că ne risipim în amănunte și subtilități, se pierde din vedere esențialul. Iar esențialul este că toate aceste contracte sunt în defavoarea Aradului, adică în dauna cetățenilor. Dacă așa stau lucrurile (și așa stau) atunci este firesc să ne punem întrebarea: ale cui interese le servește echipa Popa? Aceasta este de fapt esența esențelor - nu că se pune „gheara“ la roțile mașinilor ori mai știu eu ce flecușteț.

Contractul în afacerea Parktronic ne este, bunăoară, total nefavorabil. Primăria ia 30 la sută din venituri, Belsirim Automotive ia 70 la sută. Din câte știm, pe lunile august-septembrie, Primăria a încasat vreo 600 de milioane (de atunci, nimeni nu mai știe dacă Belsirim a mai plătit și cât a plătit). La o asemenea cotă, nu se adună la Primărie nici patru miliarde de lei pe an, ceea ce este inacceptabil de puțin, în raport cu Bugetul local și cu atâtea probleme nerezolvate tocmai pentru că nu sunt bani. S-a gândit oare primarul Dorel Popa cât costă un kilometru de carosabil asfaltat? N-avem de unde să știm, dar este limpede că banii „câștigați“ de Primăria pe care o conduce îi ajung doar pentru măturat. Gropile nenumărate? Se vor petici cu banii proveniți din alte surse, iar despre asfalt nici nu poate fi vorba. Deci, ale cui interese sunt satisfăcute prin acest contract? Dar din contractul cu Casarom? Ce a câștigat Aradul din faptul că primarul a găsit de cuviință să împroprietărească această firmă cu circa 63 de hectare de teren, la un preț de câțiva cenți pe metru pătrat?

Accente

Acestea sunt întrebările de esență pe care trebuie să i le punem primarului nostru. Fiindcă surse reale de venit sunt strangulate (ca să nu zicem că sunt canalizate spre alte buzunare), ca apoi să vedem că echipa Popa umblă pe la bănci să se împrumute pentru o lucrare publică sau alta. Din tot ce s-a întâmplat până acum, nu cred că putem spune că Executivul ne apără interesele, dar constatăm că alții câștigă enorm și ușor în dauna noastră. Și atunci, întrebarea are și conținut, și logică: ale cui interese le apără, de fapt, primarul ales de noi? Dacă nu pe ale noastre, pe ale cui?

TRISTAN MIHUȚA

Cu căruța la... aeroport

Gardienii publici au prins, zilele trecute, trei bărbați care încercau să fure plăci BCA din Aeroportul Arad. **Tiberiu Nicola**, **Florin Mihăieș** și **Mihăiță Enculescu** au intrat pe aeroport cu o căruță. După ce au ticsit-o cu plăci BCA și se pregăteau de plecare au fost surprinși de către gardieni.

Cei trei au fost predați Poliției Aeroportului, în vederea cercetărilor.

N. B.

SCANDAL ÎNTR-UN BAR DIN PIAȚA UTA

Recalcitranții au fost „liniștiți“ de agenții de pază și Poliție

În barul S. C. Cibonis SRL din Piața UTA, a fost, joi noaptea, o atmosferă incendiară... Scandal, amenințări cu moartea - toate provocate de niște tipi recalcitranți, certați cu legea. Surse care au dorit să-și păstreze anonimatul afirmă că trupa certăreților îl cuprinde pe deja celebrul (în sens negativ) Ganea. Cert este că cei în cauză au la activ deja zeci de scandaluri și devastarea unor baruri importante din Arad. Patronul barului, **Claudiu Nistor** spune că nu a fost de față la incident, aflând ulterior despre cele întâmplate. **„Nu știu cine a fost cel care a provocat scandalul, dar vă pot spune că nu ne convin astfel de situații. Norocul cu agentul de pază de la Security, care a chemat în ajutor colegii și poliția. Altfel nu știu ce s-ar fi întâmplat... Munca noastră de un an de zile poate fi distrusă într-o singură noapte. După un scandal serios pierdem o bună parte din clienții fideli“**, a declarat Claudiu Nistor. El ne-a dezvăluit că agentul de pază de la Security a chemat în ajutor șase colegi care au reușit să aplaneze conflictul. Directorul general de la S. C. Security, Mircea Morar afirmă că astfel de scandaluri sunt destul de frecvente în localurile din Arad și sunt rezolvate doar printr-o intervenție fermă. **„Agentul nostru de pază a solicitat sprijinul colegilor săi. Din câte am înțels, în local se găsea Ganea Dan care, împreună cu mai mulți prieteni deranjau clienții de la Cibonis. S-a intervenit rapid și problema a fost rezolvată. Pe viitor o să pregătim o surpriză pentru descurajarea acestor indivizi care provoacă scandal în localuri“**, a precizat Morar.

Purtătorul de cuvânt al I. P. J. Arad, **Emil Moțiu** ne-a declarat că, deși un echipaj de Poliție s-a deplasat la fața locului noaptea trecută, nu s-au aplicat amenzi.

OLIMPIU BULZAN

La Vânători și Apateu

INSPECTORII SANITARI AU DAT AMENZI PENTRU MIZERIE

Zilele trecute, inspectorii Inspectoratului Sanitar de Stat (I.S.S.) Arad au depistat carențe igienico-sanitare în două unități din județul nostru. Astfel, la magazinul-mixt SC Aria Company din Vânători s-a constatat o mizerie de nedescris cât și lipsa apei, drept pentru care I.S.S. a luat măsura închiderii unității, plus aplicarea unei amenzi de 2,5 milioane de lei.

Cu 10 milioane de lei a fost amendată Vetuța Seichea, administratorul unei brutării (ELAPAN) din Apateu tot pentru neasigurarea condițiilor igienico-sanitare de funcționare. Adică pentru murdărie, mâzgă, dezordine care pun astfel în pericol sănătatea consumatorilor.

C. T.

ÎN MILENIUL TREI, DOI NOU-NĂSCUȚI

CRESCUȚI ÎNTR-O GROAPĂ SĂPATĂ ÎN PĂMÂNT!

Gavril și Nicolae s-au născut în 7 decembrie 2002 la Maternitatea din Arad. Provin dintr-o „familie" de rromi veniți în localitatea Mândruloc din Satu Mare. Bunicii copiilor au ajuns pe meleagurile arădene în urmă cu aproximativ 20 de ani și dorm într-o baracă ridicată de ei din leaturi și zdrențe. Pe o suprafață de aproximativ 20 mp. își duc veacul șase persoane.

Revenind la cei doi copilași nou-născuți, venirea acestora pe lume reprezenta o povară mult prea grea pentru umerii părinților. Prima intenție a fost aceea de a-i abandona în spital, dar în cele din urmă mama s-a decis să-i aducă „acasă". Dar aici nu aveau unde să-i așeze. Locul era deja ocupat de ceilalți membri ai familiei. Doi în plus era deja prea mult. Așa că părinții, foarte inventivi, s-au gândit că ar fi bine să așeze copiii într-o groapă săpată în pământ. Zis și făcut! Au „tencuit" groapa cu pământ, au văruit-o, au capitonat-o cu pături, au adus acolo o sobă de încălzit și culcușul era gata.

Primele persoane care au văzut situația deplorabilă în care sunt crescuți cei doi copilași au fost medicul din sat, dr. **Mihaela Dincă** și asistenta **Simona Kiss**. **„Copiii sunt distrofici. Iar acum, la două luni, cântăresc 2,500, respectiv 2,800 kg. Mama nu știe să citească sau să scrie, iar întreținerea acestor copii este o prea mare responsabilitate pentru ea"** afirmă dr. Dincă.

Cadre medicale, îngrijorate de faptul că cei doi copii ar putea muri din cauza condițiilor în care trăiau, au solicitat sprijinul Protecției Copilului. **„Noi am făcut tot ce am putut pentru cei doi copilași. Le-am dat medicamente, lapte praf, hăinuțe. Dar problema e că mama nu știe cum să le administreze aceste medicamente. Și, mai mult decât atât, acea groapă insalubră și fără lumină nu e o soluție pentru creșterea acestora"**, susține asistenta **S. Kiss**.

La sosirea reprezentanților Protecției Copilului la fața locului, mama nu a acceptat să-și dea odraslele unor necunoscuți. Plângând, le spunea acestora: **„nu vor muri. Am eu grijă de ei. Le fac cald acolo și stau cu ei, dar nu îi las de lângă mine."** După o serie întreagă de încercări ale reprezentanților Direcției pentru Protecția Copilului de a o convinge, mama și-a lăsat copiii în seama acestora, cu promisiunea că va veni săptămânal să-i viziteze.

❖ ❖ ❖

Imagini triste...când mama își dă copiiii în grija unor străini. **Tunde**, chiar dacă e o țigancă fără școală, plângea cu lacrimi amare după ființele cărora le dăduse viață cu puțin timp în urmă. E trist! Și din păcate cazul nu e singular.

Cei doi copilași au avut totuși norocul de a fi primiți într-un centru al Direcției pentru Protecția Copilului chiar dacă părinții nu au domiciliul stabil în județul Arad. **„Nou-născuții vor sta în centrul de urgență câteva săptămâni după care vom hotărî ce măsură vom lua referitor la ei. Faptul că părinții nu au domiciliul în Arad îngreunează oarecum procesul de instituționalizare, legea obligându-ne să îi trimitem la centrele din județul de care aparțin. Mai mult decât atât, legislația în vigoare prevede că sărăcia nu reprezintă un motiv destul de întemeiat pentru instituționalizarea unor copii"**, afirmă d-na **Erika Stark**, director în cadrul Direcției pentru Protecția Copilului Arad.

MADIANA POPESCU
FOTO: VIOREL MUSCA

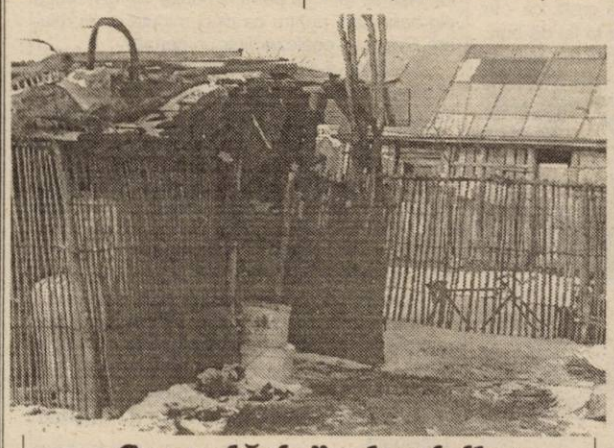

„Gospodăria"... bunicilor

DRUMUL TIMIȘOARA-ARAD-ORADEA VA FACE CONCURENȚĂ AUTOSTRĂZII

Consiliul Județean Arad a elaborat un amplu program de modernizare a drumurilor județene și interjudețene, proiect pe care speră că-l va duce la bun sfârșit cu sprijinul Regiunii de Dezvoltare V Vest. În cadrul programului, prevăzut a fi realizat în perioada 2004-2006, prin fonduri externe, se încearcă modernizarea drumurilor Vărșand-Vârfurile, Făget-Birchiș, limită județ Timiș-Șiștarovăț-Lipova, Petriș-limită de județ Hunedoara, Căpruța-Moneasa-limită de județ Bihor. În același program intră reparația capitală a podului peste Mureș, de la Săvârșin, realizarea centurii pentru municipiul Arad și cea a orașului Chișineu-Criș și modernizarea a trei drumuri care fac legătura cu Ungaria.

Cel mai important proiect este realizarea drumului expres între Timișoara-Arad-Oradea. Acest drum va fi unul de mare viteză, putând concura, din toate punctele de vedere, cu autostrada Nădlac-Constanța.

După cum se poate observa, majoritatea proiectelor sunt interjudețene, toate urmând a fi susținute în cadrul Regiunii V Vest.

COSMIN MIHUȚA

Pe 2003 Fondul pentru medicamente - mai mic decât anul trecut

În 2002, fondul pentru medicamente gratuite și compensate a fost 120 de miliarde de lei. Suma însă a fost depășită cu 60 de miliarde, iar acești bani trebuie plătiți din fondul alocat în acest an. Care este de 130 de miliarde, dar din care se scade datoria de 60 de miliarde, rămânând astfel doar 70 de miliarde de lei.

Suma nu e, sigur, suficientă, iar medicii de familie vor fi mai rezervați cu scrierea rețetelor de medicamente gratuite și compensate. Fiecare medic are la dispoziție un plafon trimestrial mai mic, cam cu 30% decât anul trecut. Medicii au semnat o hârtie prin care se angajează să nu depășească plafonul stabilit.

„Medicii de familie trebuie să prescrie și medicamente care nu sunt scumpe, ci eficiente, care sunt și la prețuri mai mici", spune dr. Gheorghe Domșa, directorul-general al Casei de Asigurări de Sănătate Arad.

G. KNAP

ÎN BAZA UNOR ACTE INJUSTE CONFIRMATE DE JUSTIȚIE

„SIATRA PROD" - PE CALE SĂ PIARDĂ COMBINATUL CHIMIC (II)

Lăsând deoparte celebra „Declarație" notarială prin care Elena Radu a trecut în proprietatea firmei sale - RADU TRADING INTERNAȚIONAL București, Combinatul Chimic de la Vladimirescu, ne vom referi în cele ce urmează la modul în care au fost încheiate două contracte de vânzare-cumpărare având același obiect. Contracte care au avut menirea de a încurca și mai mult situația Combinatului Chimic. Dar nu numai despre acestea.

ȘI-A RECUPERAT CU VÂRF ȘI ÎNDESAT BANII

Trebuie să amintim în acest context faptul că pentru plata Combinatului ARCHIM, administratorul societății din Târgu- Jiu, **Constantin Ninel Potârcă**, a împrumutat banii de la firma RTI, a Elenei Radu, cu care era la acea vreme în relații de colaborare. Pentru a-și restitui datoria, SIATRA - PROD S.R.L. a încheiat cu RTI contractul de prestări servicii nr. 2076/2000. În baza acestuia returnarea banilor urma să se facă din valorificarea unor active prin vânzarea la fier vechi. **„Cu toate că am dorit inițial să repunem în funcțiune combinatul, Elena Radu s-a grăbit să-și recupereze banii. În aceste condiții era pusă doar pe dezactivarea combinatului bucată cu bucată. A prins o piață externă, în Germania, căreia urma să-i livreze piese și utilaje dezmembrate. Pe sub ochii noștri au trecut teancuri întregi de acte ale firmelor de comision vamal, ceea ce mă face să cred că Elena Radu și-a recuperat cu vârf și îndesat suma investită. Eu cred că a rămas și cu un câștig de vreun milion de dolari"**, spune **Constantin Ninel Potârcă**. Administratorul SIATREI mai adaugă că de fapt datoria către RTI a fost plătită până la sfârșitul anului 2000. Contractul de prestări servicii 2076/2000 a încetat prin acordul părților în septembrie 2000.

CESIUNEA A RUPT PRIETENIA

Dându-și seama de „mina de aur" găsită la Vladimirescu, Elena Radu și-a pus în gând să nu o mai scape din mâini. La 26 ianuarie 2000 Elena Radu și fiul acesteia îl convinge pe C. Ninel Potârcă să-i cesioneze părți sociale din S.C. SIATRA PROD SRL. Prin actul adițional autentificat sub nr. 459 din 26.01.2000 se face cesiunea, cei doi asociați dobândind și dreptul de a numi un administrator la SIATRA. Prin același act este revocat din funcția de administrator C.N. Potârcă și - abuziv - este numit ca administrator **Daniel Florian Miron**, un apropiat al familiei Radu. Ce a urmat nu e greu de anticipat. La data de 18.02.2000, noul administrator D.F. Miron semnează în numele SIATRA PROD, nu unul, ci două contracte de vânzare-cumpărare, prin care SIATRA vindea către RTI activul Fabricii de Îngrășăminte și Utilități ale Combinatului Chimic de la Vladimirescu. Cele două contracte identice în formă și conținut au numerele 1559 și 1560. Ambele au ca dată de încheiere 18.02.2000 (?!). În contracte se stipula că obiectul vânzării îl constituie bunurile detaliate într-o Anexă, cu nr. 1, parte integrantă din contract. Cert este că această anexă nu cuprindea clădiri și terenul aferent combinatului. Dar nu asta e problema ci legalitatea sau... **ilegalitatea** contractelor semnate de așazisul „administrator".

ADMINISTRATORUL MIRON NU AVEA MANDAT LEGAL

„La data când au fost semnate cele două contracte - 18.02.2000 - administratorul Florian Daniel Miron nu avea mandat să le semneze. Aceasta deoarece mențiunea privitoare la numirea lui s-a făcut la Camera de Comerț doar la 21.03.2000! Din acest motiv am făcut plângere penală împotriva lui, plângere care este și acum în lucru la Parchetul de pe lângă Judecătoria Târgu-Jiu. De altfel, dreptul administratorului D. F. Miron de a semna asemenea acte a fost infirmat și printr-o sentință a Curții Supreme de Justiție", spune Potârcă.

La jumătatea anului 2000, relațiile dintre RTI și SIATRA se înrăutățesc, în special datorită modului în care a înțeles să colaboreze cu Potârcă, familia Radu. Cele două contracte semnate ilegal de Miron, au pus capac relațiilor dintre firmele menționate. Prin hotărârea Adunării Generale a Asociaților din 22.06.2000 sunt eliminați din SIATRA cei doi asociați Elena și Octavian Claudiu Radu. Prin mențiunea nr. 2256/10.07.2000 la Oficiul Registrului Comerțului din cadrul C.C.I. Gorj, odată cu retragerea dreptului de a fi asociați cei doi pierd și dreptul de a numi un administrator. Prin urmare, Florian Daniel Miron este revocat din funcție. Din acest moment începe...

... SERIA NEAGRĂ A PROCESELOR

Foaia de proprietate privitoare la Combinatul Chimic, reflectă pe deplin procesele dintre cele două firme, conținând tot felul de schimbări de proprietari, cu toate că terenul aferent aflat în dispută nu a ieșit niciodată legal din proprietatea S.C. SIATRA PROD S.R.L. Toate acestea au dus, nedrept la executarea amintită în articolul trecut. **„Executorul Horia Păsculescu a refuzat să înțeleagă cele prezentate de mine și a încheiat procesul - verbal de executare silită a unor bunuri care nu mai există. Mai mult, a împroprietărit RTI și cu clădirea porții, cu terenul aferent în suprafață de 1092 metri pătrați. Considerăm că abuzul executorului constă și în faptul că executarea silită s-a pornit împotriva altei persoane juridice, deoarece la 19.11.2002 SIATRA PROD a vândut firmei DEMRAX COM S.R.L. prin act notarial autentic, toate bunurile imobile și mobile aferente Combinatului Chimic. Nu firma noastră, ci DEMRAX COM era cea înscrisă ca proprietar al combinatului înainte de ciudata intabulare (în baza Certificatului Curții Supreme de Justiție, n. n.), a RTI în C.F."**, apreciază **Constantin Ninel Potârcă**. Situație care a generat un alt șir de procese, pe rol, care vor dura probabil la fel de mult ca precedentele. Despre acestea, însă, într-un număr viitor.

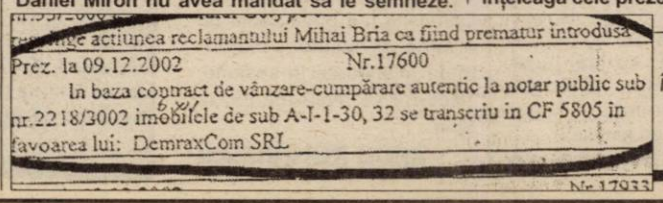

...actiunea reclamantului Mihai Bria ca fiind prematur introdusă
Prez. la 09.12.2002 Nr.17600
In baza contract de vânzare-cumpărare autentic la notar public sub nr.2218/3002 imobilele de sub A-I-1-30, 32 se transcriu in CF 5805 în favoarea lui: DemraxCom SRL
Nr 17933

În C.F. proprietar, cu acte în regulă, înaintea RTI era DEMRAX COM SRL. În schimb executarea silită s-a făcut împotriva firmei SIATRA...

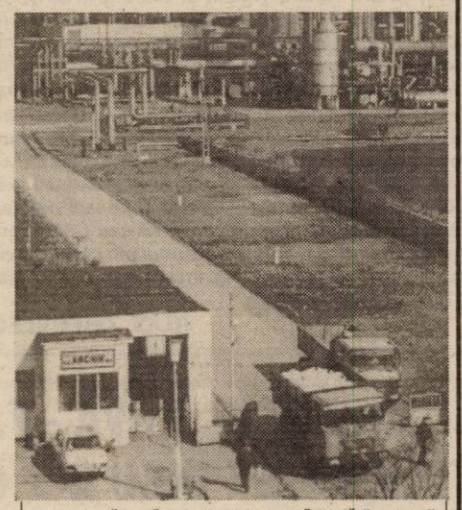

Cu toate că nu făcea obiectul executării, clădirea porții cu terenul aferent i-a fost făcută „cadou" firmei RTI

ADEVĂRUL SPORTIV

OLIMPIA SALONTA - UAV TELECOM ARAD 0-6 (0-3)

Categorică victoria elevilor lui Marius Grad și Miroslav Vidak în amicalul disputat sâmbătă dimineața, la Salonta, în compania divizionarei D-Bihor, Olimpia din localitate. A fost un sec 6-0 (3-0) pentru care au înscris: Ardelean - 3, Heteș - 2 și I. Arman.

UAV Telecom a început jocul în formula: Cohan - Toma, Barna, Szellelky, Savin - Oprescu, I. Arman, Vuin, Gligor - Heteș, Ardelean. **Au mai jucat:** Oneț-Grad, Cati, Stângu, Teacă, Lobonț și Barna jr.

Pentru această săptămână formația din Micălaca are trecute în agendă alte trei partide cu caracter de verificare, după cum urmează: cu Olimpia Bârzava (marți, 25 februarie), cu Tricotaje Ineu (miercuri, 26 februarie) și cu CFR Timișoara (sâmbătă, 1 martie).

D. SCRIDON

FOTBAL PE ZĂPADĂ

Fotbalul se pregătea să intre pe ultima sută de metri, adică în ultima săptămână înaintea începerii returului. Numai că s-a împotmolit în zăpada ce acoperă terenurile. În aceste condiții, cluburile au propus amânarea startului cu o săptămână, doar-doar s-o topi zăpada sub razele călduțe ale unui soare primăvăratic. Dar dacă soarele își va arăta, în continuare, dinții? Mai propunem o amânare? Nu era mai simplu să se curețe zăpada și să-i dăm drumul, că și așa se apropie meciul cu Danemarca și tricolorii, cel puțin cei de acasă, n-au jucat decât puține meciuri și acelea amicale, pe unde și cu cine au apucat. FC UTA i-a invitat la o partidă pe zăpadă pe băieții lui Marcel Coraș, care au venit, au jucat și au câștigat. Acum, nu trebuie să facem o tragedie din faptul că trupa lui Radu Nunweiller a pierdut în fața lui ACU, o echipă din eșalonul trei. Antrenorii de la UTA mai au la dispoziție două săptămâni pentru a găsi cea mai bună formulă de echipă cu care să se prezinte în Parcul cu platani, la întâlnirea cu FC Național. Să vedem, ce-o ieși.

Cutremur în baschetul masculin arădean. Suspendarea din funcție a directorului Dan Gabriel Boric va avea sau nu repercusiuni asupra echipei BC West Petrom Arad, campioana țării. Până una alta, echipa s-a deplasat la Brașov pentru un meci de campionat, de unde s-a întors cu o victorie, numai bună pentru moralul băieților lui Ofer Bercovici, în perspectiva meciurilor care vin. Până să se lămurească lucrurile în Petrom, astăzi sau mâine se stabilește conducerea clubului de baschet, pentru a ști cu cine mergem mai departe. Și asta acum când suntem în cărți pentru câștigarea unui nou titlu.

Dintre evenimentele săptămânii care a trecut să notăm lansarea unei cărți cu tematică sportivă. Este vorba de volumul dedicat clubului arădean Astra la 90 de ani de activitate neîntreruptă. La doar un an de la expoziția cu aceeași tematică de la Sala Clio, din anul 2001, autorii Tiberiu Țiganu și Gheorghe Biriș, au reușit documentarea, redactarea și editarea (a apărut în anul 2002) unei cărți de excepțională valoare pentru sportul arădean, dar și românesc. În literatura sportivă de la noi din țară nu știu să mai existe o asemenea lucrare atât de bine documentată ca și cartea celor doi autori, fapt pentru care merită felicitări. Poate această reușită încercare să constituie un exemplu și pentru alte cluburi arădene de tradiție, cu rezultate excepționale pe plan intern și internațional, precum UTA sau CSM Arad. Asta ca să nu mai spunem că unul din cluburile de tradiție ale Aradului, Gloria, împlinește anul acesta 9 decenii de la înființare.

ALEX. CHEBELEU

CORAȘ L-A BĂTUT ÎN ZĂPADĂ PE NUNWEILLER

F.C. UTA - A.C.U. ARAD 2-3 (2-1)

Stadion „UTA", teren acoperit cu zăpadă, timp friguros, spectatori 2500. Au marcat: R. Nagy - penalty, min. 5 și 21, respectiv Mariș - min. 35, Pavel - penalty, min. 51, Ștefăligă - min. 75.

***F.C. UTA:** Tufișl (Bogdan) - Panin, Demian (Bier), Luca (Baldovin), Panaitescu (Pleuler) - Drida (Vintilă), Mărginean (Saint Germain), M. Popescu (Seckovici), Fritea (Dragomir) - R. Nagy (Chitescu) - Manta (Ianu).*

***A.C.U. Arad:** Sinescu - Bogojel, Stupar, Pocian (Lung) - Balint, Boloș (Mariș), Varga, Aslău, Bâgu (Folea) - C. Roșca (Ștefăligă), Pavel.*

Au arbitrat: Paul Zau - la centru, Marius Axente și Emil Cristea - asistenți.

Fără doar și poate, pentru cei de la A.C.U. Arad acest meci a însemnat foarte mult, chiar dacă el avea un caracter amical, de verificare. Întotdeauna, la un joc UTA - A.C.U. Arad, elevii lui Marcel Coraș au dat totul, pentru a mulțumi orgolioasa lor conducere de club. Doar evolua o divizionară C, în compania echipei fanion a Aradului. Acum, căci „Bătrâna Doamnă" este în Divizia A, victoria celor de la ACU este - pentru aceștia - cu atât mai prețioasă.

În teren, elevii lui Coraș au dat totul, iar ca un exemplu, putem spune, fără a greși, că - în tur - ACU nu a făcut nici un meci la fel de bun. De cealaltă parte, antrenorul Nunweiller este și acum în căutarea unei formule de joc, însă nu știm cât de concludent a fost testul de sâmbătă, deoarece terenul acoperit cu zăpadă a creat reale probleme celor din teren. Probabil că amânarea cu o săptămână a debutului returului este „mană cerească" pentru antrenorii UTA-ei, care mai au - așadar - timp de încercări.

Se părea că „Bătrâna Doamnă" nu va avea probleme și se va impune ușor, căci în minutul 21 era deja 2-0, „dublă" aparținând lui Roland Nagy, primul gol venit din penalty.

Nu a fost deloc așa, deoarece elevii antrenați de Marcel Coraș s-au trezit la realitate și au început să iasă la joc, punând probleme gazdelor. Așa se face că până la pauză Mariș a redus din handicap, pentru ca cinci minute după reluare, Pavel să egaleze dintr-un penalty.

La UTA - s-a demonstrat - rezervele nu sunt la nivelul titularilor, iar după o intrare masivă de jucători, gazdele au clacat, în min. 75, Ștefăligă dând „lovitura de măciucă", după o fază bine lucrată de Mariș.

După gol, Marin Balint a văzut cartonașul roșu, iar la ieșirea din teren, acestuia îi era frică de faptul că UTA ar putea marca golul egalizator, chiar din cauza lui. Dar arbitrul Zau a dat voie să intre un alt jucător, iar victoria a aparținut - în cele din urmă - celor de la A.C.U. Arad.

Interesant e faptul că în tribune s-au aflat destul de mulți spectatori, iar galeria și-a făcut datoria, oferind un spectacol cu fumigene. Și-a încurajat echipa, indiferent de scor, dar a trimis și cuvinte obscene spre rivalii de la „Poli" Timișoara.

LEO SFÂRA
Foto: VIOREL MUSCA

Frontiera Curtici - West Petrom Arad 1-2 (1-1)

Sâmbătă dimineața, la Curtici, s-au aflat față în față două divizionare C, Frontiera din localitate și West Petrom Arad. Oaspeții s-au impus cu 2-1 (1-1), deși Feri Tisza - antrenorul „petroliștilor" - ne-a declarat: **„scorul nu contează, scrie 2- 2, oricum nu are importanță..."**

Au marcat: Ciucur, respectiv V. Fritea și Turcan.

Formații: Frontiera Curtici: Fador-Aldea, Maghici, Bătrânu, Fâșie-Bârla, Györgyi, Moț, Ciucur - Stan, Băd. **Au mai jucat:** Călin, Cotuna, Liga, Moțiu, Istinie, Oros. **Antrenor:** Alexandru Gaica. **West Petrom Arad:** Bonta-Cioară, Purda, Roșu, Iova-Ciortan, Ponta, V. Fritea, Turcan-Sas, Gafița. **Au mai jucat:** Solomon, Sighete, Melnic, Gligor și Franyov. **Antrenor:** Feri Tisza.

Echipa din Curtici întâlnește în această săpătmână pe: West Petrom Arad (deplasare, miercuri, 26 februarie) și Minerul Ștei (acasă, sâmbătă, 1 martie). De partea cealaltă, formația cu sediul la Pecica are în program următorii adversari: FC Bihor (acasă, marți, 25 februarie), Frontiera Curtici (acasă, miercuri, 26 februarie) și CSM Reșița (deplasare, sâmbătă, 1 martie).

D. SCRIDON

Poate se trezesc la realitate și autoritățile locale

F.C. UTA A PRIMIT O PĂSUIRE ÎN PRIVINȚA STADIONULUI

Zilele trecute, directorul sportiv al F. C. UTA, Dorel Cura, a fost prezent la București, pentru a participa la ședința de la FRF, în care au fost ridicate probleme vizavi de licențierea cluburilor. După cum bine se știe, înainte de începerea campionatului, o echipă mixtă FRF-LPF a fost prezentă la Arad, pentru a inspecta starea stadionului UTA.

Atunci, Chișbora et comp. au ieșit „basma curată", deși nu puteau prezenta decât un proiect de 1370 de scaune, care urmau să fie montate până la începerea sezonului. Dacă atunci problema s-a rezolvat oarecum, a fost și pentru că UTA-ei i s-a pus în vedere ca până la 28 februarie a.c., pe stadion să mai fie amplasate 4.000 de scaune. Adică, până înainte de începerea turului. După cum observăm, pe stadionul UTA nu s-a bătut nici un cui, iar despre scaune montate nici nu poate fi vorba. Când Dorel Cura a auzit, din gura secretarului general adjunct al FRF, Cristian Bivolaru, că până la 31 martie trebuie ca toate cele 16 cluburi să prezinte și starea stadionului, l-a luat „cu friguri". Chiar dacă se mai dădea o lună de păsuire, reprezentantul UTA-ei știe că nu are cum să se rezolve problema.

Atunci, Cura l-a interpelat pe Bivolaru, spunând că de ce trebuie 7.000 de scaune la un stadion cu 10.000 de locuri (F.C. UTA) și tot 7.000 la un stadion cu 40.000 de locuri („Poli" Timișoara). Răspunsul a venit imediat: *„că așa ați hotărât voi, conducătorii, în Adunarea Generală a LPF"*.

Acum, că știm despre ce-i vorba, poate se autosesizează și cei care au promis că pun la punct stadionul UTA. Primarul Dorel Popa și subprefectul Florin Remețan. Ar fi timpul ca ei să se trezească la realitate și să se țină de promisiuni. Ori, acestea au fost făcute doar pentru a câștiga capital electoral?

LEO SFÂRA

MUREȘUL DEVA - F.C. TRICOTAJE INEU 2-3 (0-1)

F.C. Tricotaje Ineu și-a continuat seria succeselor în meciurile de verificare și pe terenul Mureșului Deva. Conducând la un moment dat cu 3-0, prin punctele semnate Plisca - min. 22 și Pantea - min. 63 și 70, ineuanii au oprit motoarele spre finalul întâlnirii, permițându-le gazdelor să se apropie pe tabelă, unul dintre goluri fiind opera arădeanului Porumboiu. Antrenorul Sorin Cigan a folosit următoarea formulă de echipă: Irimia-Jurcă, Halasz, Bunaciu-Mițiți, Abrudean, Georgiu, Iambor-Plisca-Luca, Claudiu Balaci, pe parcursul întâlnirii mai intrând: Dulhaz-Laza, Goldiș și Leucuța.

În tabăra Tricotajelor sunt în continuare indisponibili Rus (dureri la spate) și Militaru (entorsă). Cum nu s-a prezentat la echipă de mai bine de o săptămână, Kocsis a fost exclus din lot, în timp ce Gabriel Cristea a preferat să-și continue munca la grupele de copii și juniori ale clubului, abandonând activitatea competițională. În schimb, fostul utist Marius Plisca și-a încheiat conturile cu Minaur Zlatna, urmând ca în această săptămână directorul executiv al Tricotajelor, Cornel Gaie, să-i depună transferul la Federație.

CĂLIN MNERIE

GLORIA ARAD - ȘIRIANA SIRIA 0-2 (0-1)

Au marcat: Negrău (min.17), Cimbrea (min.68)

Gloria: Milon - Olteanu, Mușat, Maier, Pop, Păcurar, Iftimie, Rașca, Mihali, Strugariu, Șaba. **A mai jucat:** Flore. **Antrenor:** Gheorghe Cameniță

Șiria: Acsan - Neacșu, Boicu, Șerban, Bocșa, Bugariu, Oiță, Barta, Negrău, Bilan, Lăzău. **Au mai jucat:** Drida, Arhilie, Cimbrea, Șimon, Ionașcu, Rusu. **Antrenor:** Ioan Ionașcu

* Vineri, Gloria Arad a disputat al treilea amical din această săptămână, după 0-0 cu tineretul UTA-ei și 1-0 cu C.S.Ș. Gloria. * Liderul Șiriana i-a avut în teren pe toți cei patru jucători achiziționați în această iarnă - Arhilie, Barta, Oiță și Bilan. * Gigi Cameniță n-a putut conta pe o serie de jucători, majoritatea aflându-se în sesiune. *Returul va avea loc joi, la Șiria.

RADU ROMANESCU

Baschet masculin

Tonifiant pentru campioni

CSU ROMRADIATOARE BRAȘOV-WEST PETROM ARAD 55-88 (20-18, 14-21, 12-25, 9-24)

Petroliștii aveau nevoie de o victorie, la reluarea luptei pentru titlu, în scopul refacerii încrederii și moralului. Ea a survenit în meciul cu brașovenii de la CSU Romradiatoare, desfășurat în deplasare. Arădenii s-au impus clar, meritat, profitând astfel de pasul greșit al unei contracandidate la supremație, Rompetrol București, pe teren sibian. Din echipa noastră a absentat doar Rareș Apostol, în continuare accidentat. Bernard Haslett, confruntat la rândul lui cu mici probleme de sănătate a fost utilizat de antrenorii West Petromului și a înscris 17 puncte. Lăpuște și Burlacu au semnat 15, respectiv 13 puncte. Au arbitrat Radu Bucerzan (Timișoara) și István Bertalan (Tg. Mureș). Comisar F. R. B. a fost Marius Hurgoi (Cluj).

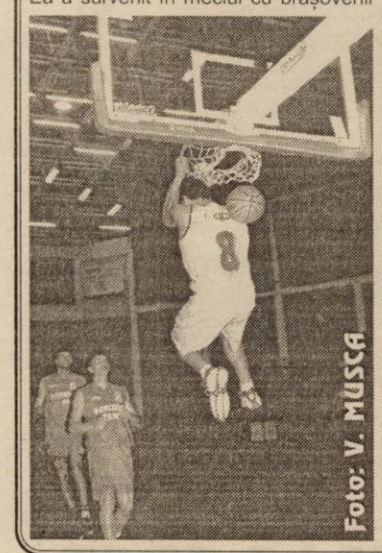
Foto: V. MUSCA

Iată celelalte rezultate ale etapei a 17-a: Mureșul Herlitz Tg. Mureș-Rapid București 89-76, Poli Iași-Dinamo Erbașu 51-89, Poli Carbochim Cluj-BCM Pitești 81-75, CSU Sibiu-Rompetrol București 73-71, Elba Timișoara-Asesoft Ploiești 77-79. Jocul Cimentul Fieni-CST Alexandria a fost amânat.

ADRIAN HĂRȚĂU

Clasamentul se prezintă în felul următor:

1. Dinamo Erbașu	17	17	0	1609-1111	34
2. Rompetrol București	18	15	3	1615-1301	33
3. West Petrom Arad	*15*	*13*	*2*	*1313-983*	*28*
4. CSU Sibiu	17	10	7	1371-1319	27
5. CSU ASESOFT Ploiești	17	10	7	1389-1289	27
6. BCM Pitești	17	9	8	1243-1216	26
7. Policarbochim Cluj-Napoca	16	9	7	1236-1153	25
8. Petrom Elba Timișoara	16	9	7	1281-1250	25
9. B. C. Mureș Tg. Mureș	17	8	9	1451-1391	25
10. Romradiatoare Brașov	17	7	10	1327-1396	24
11. SAIFCAR Alexandria	16	4	12	1175-1363	20
12. Politehnica Iași	17	2	15	1236-1673	19
13. Rapid Isover	17	1	16	1168-1641	18
14. Cimentul Fieni	15	2	13	1001-1329	17

ATLEȚII DE LA CSM ARAD PAB AU STRĂLUCIT LA „NAȚIONALE"

● Adina Anton, record al României în proba de lungime

În Capitală s-au finalizat, aseară, „naționalele" de aruncări lungi în aer liber și cele de sală pentru seniori, respectiv tineret. CSM Arad PAB România a participat la ambele concursuri, cu rezultate deosebite. Astfel, la C. N. de aruncări lungi, Ionel Oprea a intrat în posesia aurului în proba de disc, cu un rezultat de 62,67 m. În aceeași probă, dar la tineret, Adrian Pescar s-a clasat pe locul 2 (45,78 m), în vreme ce la suliță tineret, Teodora Petraș a obținut argintul cu un rezultat puțin peste 50 m. Reușitele au continuat cu poziția întâi ocupată de Ion Vieru, care a parcurs distanța de 400 m într-un timp de 47,70 secunde. Cea mai mare performanță a realizat-o, însă, Adina Anton, campioană mondială en-titre, aceasta stabilind un nou record național la junioare printr-o săritură în lungime ce a măsurat 6,62 m, săritură care a „propulsat-o" în învingătoare atât la senioare cât și la tineret. Marian Oprea s-a impus la triplu salt, cu 17,17 m, iar Adrian Ștefan și-a adjudecat medaliile de aur la tineret, 60 m, respectiv seniori și tineret, 200 m, sosind pe locul 3 la seniori, 60 m. Șanse la o medalie mai deținea Marian Oprea, în proba de lungime, cu rezultatul căruia vom reveni.

A. HĂRȚĂU

Handbal masculin

CELE DOUĂ AMICALE, REPROGRAMATE PENTRU MIERCURI

Vineri, H.C. Arad ar fi trebuit să dispute, la Sala Sporturilor „Victoria", două meciuri amicale cu HCM Oradea. Partide care nu au mai avut loc datorită faptului că oaspeții nu au ajuns la destinație. Miercuri, dacă arădenii vor fi prezenți la „Polivalentă" se vor disputa, în sfârșit, cele două meciuri cu caracter de verificare, revanșa urmând a avea loc sâmbătă. În lotul campioanei de toamnă, H.C. Arad, sunt două nume noi: Marius Popa, 24 ani, inter stânga și Adrian Boter, 23 ani, inter dreapta, ambii de la CSȘ 1 Dinamo București. Alți doi jucători ar putea completa lotul pregătit de Ștefan Deacu: Liviu Viașu, 33 ani, portar, de la Pandurii Pinoasa Tg. Jiu și Gheorghe Irimescu, 23 ani, pivot, de la Minaur Baia Mare. Dacă ultimii doi vor ajunge la Arad rămâne de văzut, până la startul returului mai fiind timp de tratative și de nume noi.

A.C.

Baschet juvenil

B.C. ICIM CSȘ LPS ARAD - ÎN SEMIFINALE

Tinerele jucătoare pregătite de Anikó Șimăndan aveau nevoie de o victorie în meciul de ieri, de la sala „Decebal", cu Colegiul „Mihai Eminescu" Oradea, pentru a accede în semifinalele Campionatului Național de junioare I. Ceea ce s-a și întâmplat, echipa arădeană trecând de partenera de întrecere cu 55-45 (16-15, 8-9, 17-14, 14-7).

Partida a fost echilibrată, cu răsturnări de scor, ultimul sfert fiind cel care a pecetluit victoria B.C. ICIM CSȘ LPS Arad. Cu acest succes, arădencele s-au calificat la faza semifinală, care se va disputa în cursul lunii aprilie.

Au marcat pentru Arad: Moiseev 30, Popovici 12, Radu 5, Curea 4, Ungureanu 2, Balota 2.

A. C.

Baschet feminin - Divizia A

Rezultatele etapei a XVII-a: Livas Târgoviște - CET Govora 82-41, Rapid București - Olimpia București 74-68, Tiger Romcan Dej-Universitatea Cluj Napoca 63-73, Sportul Studențesc - B.C. ICIM Arad, meci disputat în urmă cu două săptămâni, 87-71.

Clasament

1. Livas	17	16	1	1300-861	33
2. Cluj	17	12	5	1152-1011	29
3. Rapid	17	12	5	1128-1057	29
4. Sportul	17	11	6	1173-1064	28
5. B. C. ICIM	*17*	*6*	*11*	*1123-1170*	*23*
6. Govora	17	6	11	925-1117	23
7. Dej	17	3	14	924-1245	20
8. Olimpia	17	2	15	1001-1191	19

Karate shotokan

CUPA EUREKA BANZAI 2003 A REVENIT CLUBULUI GAZDĂ

Deși nu a contat pe sprijinul vreunui sponsor, Dan Duma (4 DAN) și a sa grupare Karate Club Banzai Arad au organizat sâmbătă, la Sala Polivalentă „Victoria", o nouă ediție a Cupei Eureka Banzai la karate shotokan. Și de această dată, competiția a adunat la start și sportivi de peste hotare, din Croația, Macedonia și Serbia-Muntenegru. În total s-au „duelat" aproximativ 420 de karateka, notați de arbitrii din țară și străinătate, în această ultimă categorie intrând invitații speciali: Veljko Kajtazi (7 DAN-Macedonia) și Ahmedin Marukic (5 DAN - Croația). Din partea Federației Române de Arte Marțiale au fost prezenți la Arad, directorul tehnic Mihai Cioroianu (7 DAN) și Adrian Nagel (5 DAN), președintele Comisiei de Arbitraj.

Deschiderea oficială a competiției a avut loc - conform tradiției - după orele amiezii, când pe parchetul Polivalentei arădene, câțiva elevi ai antrenorului emerit Mihai Botez, au susținut o demonstrație de autoapărare - ju-jitsu. Concursul s-a încheiat seara târziu, cu următoarea colecție de medalii pentru sportivii arădeni:

Kata individual feminin:

● **Categoria de vârstă 1995 și mai mici:** 1. Jessica Duma (Banzai Arad) 2. Kinga Adrian (Cobra Arad)

● **1994+1993 (9-7 kyu)**: 1. Andreea Ochiș (Banzai Sakura Bocsig)

● **1992+1991 (9-7 kyu):** 3. Alexandra Sabău (Dragon Arad)

1992+1991 (6-4 kyu): 2. Anamaria Timofte (Banzai Arad)

● **1990+1989 (9-7 kyu)**: 1. Lavinia Moraru (Cobra Arad); 2. Maria Cristea (Banzai Sakura Bocsig)

● **1990-1989 (3 kyu-Dan)**: 1. Diana Maior (Banzai Arad)

● **1988+1987 (9-7 kyu)**: 1. Melinda Giubega (Dragon Arad)

● **1986+1985 (9-7 kyu)**: 2. Beatrice Arvinti (Banzai Arad)

● **1986-1985**: 2. Gabriela Lukacs (Banzai Arad)

Kata individual masculin:

● **1994+1993 (9-7 kyu)**: 1. Denis Vițelaru (Banzai Arad); 3. Răzvan Neti (Banzai Arad)

● **1992+1991 (9-7 kyu)**: 1. Cosmin Tincău (Banzai Arad); 3. Răzvan Neti (Banzai Arad)

● **1992+1991 (6-4 kyu)**: 2. Ionuț Ichim (Banzai Arad)

● **1990+1989 (9-7 kyu)**: 3. Robert Văsuță (Banzai Sakura Bocsig)

● **1990+1989 (3 kyu-Dan)**: 2. Fabian Moldovan (Banzai Arad)

● **1988+1987 (9-7 kyu)**: 1. Adrian Bolocan (Banzai Sonkei Macea)

● **1988+1987 (6-4 kyu)**: 1. Silviu Chirilă; 2. Darius Matiu (Banzai Sakura Bocsig)

● **1986+1985 (9-7 kyu)**: 3. Andrei Mureșan (Banzai Sonkei Macea)

Kata echipe sincron:

● **1994-1991 (Open/Mixt)**: 1. Banzai II

● **1990-1987 (Open/Mixt)**: 2. Banzai I; 3. Banzai III

Kumite individual feminin:

● **1995 și mai mici (Open)**: 1. Kinga Adorian (Cobra Arad)

● **1994+1993 (-30 kg)**: 3. Andreea Ochiș (Banzai Sakura Bocsig)

● **1992+1991 (-35 kg)**: 2. Cristina Cristea (Banzai Sakura Bocsig)

● **1986+1985 (-50kg)**: 2. Gabriela Lukacs (Banzai Arad); 3. Beatrice Arvinti (Banzai Arad)

Kumite individual masculin:

● **1994+1993 (+30 kg)**: 3. Richard Nasta (Banzai Sakura Bocsig)

● **1992+1991 (-40 kg)**: 1. Ionuț Ichim (Banzai); 3.Cosmin Tincău (Banzai Arad)

● **1992+1991 (+40 kg)**: 3. Adrian Barna (Banzai Arad); 3. Raul Matei (Banzai Arad)

● **1988+1987 (-55 kg)**: 2. Adrian Bolocan (Banzai Sonkei Macea)

Kumite echipe masculin seniori (Open):

1. Shotokan Karate Salonta
2. Ronin Piatra-Neamț I
3. Gemina D. B. P. Alba-Iulia
4. Ronin Piatra-Neamț II

În clasamentul general, Karate Club Banzai Arad și-a surclasat adversarii, totalizând 91 de puncte. Pe locul doi s-a situat C. S. Karate Do Zanshin Timișoara, cu 43 de puncte, iar pe trei a „venit" C. S. Activ Oradea cu 40 de puncte.

CĂLIN MNERIE

Fotbal internațional

Bundesliga - etapa a 22-a

Werder Bremen-Energie Cottbus 0-1; Bayern München-F. C. Nürnberg 2-0; Wolfsburg-1860 München 1-1; F. C. Kaiserslautern-Hamburg 2-0; Hansa Rostock-VFL Bochum 1-1; Hannover-Bayer Leverkusen 1-2 (golul gazdelor a fost reușit de Gică Popescu); Schalke 04-Borussia Dortmund 2-2; Hertha Berlin-Arminia Bielefeld 0-0; VFB Stuttgart-Borussia Moenchengladbach 4-0.

În clasament: 1. Bayern München 50 p; 2. B. Dortmund 40 p; 3. VFB Stuttgart 39 p; 16. Cottbus 23 p; 17. Moenchengladbach 22 p; 18. F. C. Kaiserslautern 21 p

Premiere League - etapa a 28-a

Bolton-Machester United 1-1; Everton-Southampton 2-1; Leeds Utd-Newcastle 0-3; Manchester City-Arsenal 1-5; Sunderland-Middlesbrough 1-3; Charlton-Aston Villa 3-0; Chelsea-Blackburn 1-2; WBA-West Ham 1-2; Birmingham-Liverpool 2-1.

În clasament: 1. Arsenal 60 p; 2. Manchester Utd 55 p; 3. Newcastle 52 p; 18. West Ham 23 p.; 19. WBA 21 p; 20. Sunderland 19 p.

Premiere Division - etapa a 28-a

Bastia-Nice 1-1; Guingamp-Paris S. G. 3-2; Lens-Montpellier 4-0; Lyon-Rennes 4-1; Marseille-Lille 2-0; Nantes-Ajaccio 1-0; Sedan-Bordeaux 0-1; Sochaux-Le Havre 1-0; Troyes-Strasbourg 0-1

În clasament: 1. Marseille 51 p; 2. Monaco 46 p; 3. Lyon 45 p; ..... 18. Sedan 27 p; 19. Troyes 26 p; 20. Montpellier 24 p.

Il Calcio - etapa a 22-a

Como-Juventus 1-3; Torino-A. C. Milan 0-3 (meci întrerupt în minutul 60); Udinese-Roma 2-1; Bologna-Empoli 2-0; Brescia-Reggina 2-1; Inter-Piacenza 3-1; Lazio-Atalanta 0-0; Modena-Chievo 1-0

În clasament: 1. Juventus 48 p; 2. Inter 48 p; 3. A. C. Milan 46 p.; 4. Lazio 40 p: .....15. Reggina 22 p; 16. Piacenza 16 p; 17. Torino 13 p; 18. Como 12 p.

Primera Division - etapa a 23-a

Real Madrid-Valladolid 3-1; Deportivo La Coruna-Alaves 6-0; F. C. Barcelona-Betis Sevilla 4-0; Mallorca-Athletic Bilbao 1-1; Real Sociedad-Osasuna 2-0; F. C. Sevilla-Espanyol 1-0; Villarreal-Racing Santander 0-3; Recreativo de Huelva-Atletico Madrid 3-0.

În clasament: 1. Real Sociedad 47 p; 2. Real Madrid 45 p; 3 Valencia 42 p; ..... 18. Espanyol 22 p; 19. Rayo Vallecano 22 p; 20. Huelva 18 p.

BOX

ARĂDEANUL ANDREI BUDA, BRONZ LA CUPA ROMÂNIEI

În orașul Iași s-au disputat, vineri și sâmbătă, întrecerile contând pentru Cupa României la box, rezervate seniorilor. Singurul club care a reprezentat orașul nostru a fost Box Club Arad. Acesta a reușit să cucerească o medalie de bronz prin Andrei Buda, la categoria 57 kg. Au participat 160 de sportivi, nouă dintre ei tocmai la categoria menționată. „Am revenit în forță. Meritele lui Andrei cresc, dacă luăm în considerare că el este încă junior. L-a învins prin K. O. pe Ion Dănescu din Târgu Jiu, apoi a fost înfrânt greu de Viorel Simion, campion european. Ultimul meci s-a dovedit strâns, adversarul fiind favorizat și de arbitri. Am fost aproape de o mare surpriză" - ne-a declarat Adolf Ivanovici, președintele B. C. Arad. Andrei Buda este antrenat de Adolf Ivanovici și Vasile Târb, vicepreședinți ai grupării fiind Ștefan Florin și Barbu Silviu. Adversarul din semifinale, Viorel Simion, a câștigat în cele din urmă medalia de aur. Notabil este faptul că la competiție au luat parte și componenții lotului național. Box Club Arad avea în vedere alinierea unui alt sportiv, Adrian Buda (fratele lui Andrei), însă acesta nu a mai fost deplasat din cauza.... pierderii legitimației! Este primul succes al grupării arădene la seniori, proiectele tehnicienilor anunțându-se dintre cele mai ambițioase. Se aduc mulțumiri și pe această cale, sponsorilor (firme sau persoane fizice): Astral, Edil, Romtrans, Novac, Security, Unicum, Lucian Stoicu și Gheorghe Seculici.

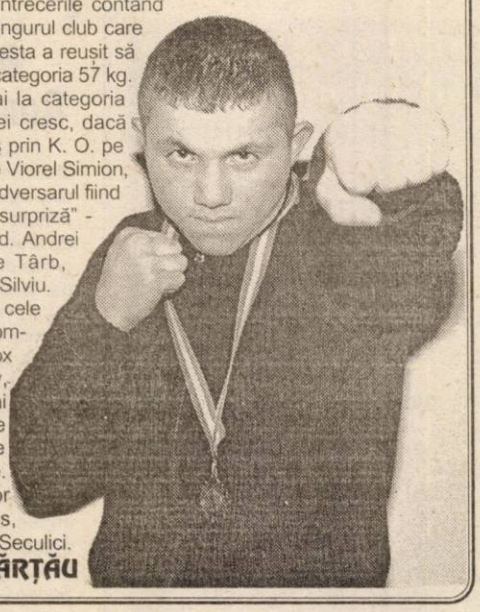

ADRIAN HĂRȚĂU

Tradiție și performanță

90 ANI DE ASTRA

Joi, discoteca Viva din orașul nostru a fost primitoarea gazdă a unei lansări de carte sportivă. „Clubul Sportiv Astra Arad, la 90 de ani de activitate; 1911-2001", sub semnătura lui Tiberiu Țiganu și Gheorghe Biriș, prezintă cele mai semnificative aspecte din istoria unui club de mare tradiție și performanță. La eveniment au participat o serie de persoane al căror nume se confundă cu gruparea vagonară. Amintim câteva: Mihai Botez, Gheorghe Dema, Mihai Telechi, Ștefan Mureșan, Lazăr Loghin, Barbu Ghițan, Constantin Brânzei, Tiberiu Banner ș.a. În calitate de fost sportiv al clubului, consilierul municipal Ioan Iliescu a rostit un scurt discurs, fiind urmat de lector univ. Marius Cirin. Medaliatul cu bronz la „mondialele" de judo pentru veterani, Ștefan Mureșan, a readus în memorie că Aradul a avut un reprezentant, Alt Janos, la Jocurile Olimpice, din 1896 iar personalități ale vieții publice, precum Teodor Meleșcanu, Horia Oprean, Miloș Cristea ori Mircea Frențiu, au activat la Astra. Fostul canotor Iosif Miklosi a avut o intervenție spumoasă iar antrenorul emerit Gheorghe Biriș, președintele C.S. Astra, a asigurat audiența că va lucra la o nouă apariție editorială, ce ar vedea lumina tiparului cu prilejul aniversării a 100 de ani. Cât privesc cercetările din această carte, care surprind momente monografice foarte interesante, munca autorilor a fost una migăloasă, volumul de informații dovedindu-se imens. Reușita manifestării a fost garantată de Adrian Mateaș, patronul localului.

ADRIAN HĂRȚĂU

„Îmi place stilul de joc al lui Phillipoussis"

● afirmă tenismanul Horia Tecău

– Spune-ne câte ceva despre tine, unde te antrenezi, ai sponsori?

– Sunt născut la Brașov în data de 19 ianuarie 1985, dar locuiesc la Constanța. Am început tenisul la vârsta de 5 ani, cu fratele meu Andrei, antrenorul fiind Ioan Macoveciuc. La 9 ani am câștigat Cupa Litoralului. În '93 am fost campion național la categoria 8-10 ani, am câștigat toate turneele din țară. Până la 17 ani am fost vicecampion național, trei finale pierzându-le în fața lui Florin Mergea. La 14 ani am devenit campion european la dublu cu Florin Mergea, la SanRemo, în Italia și am câștigat locul II la Campionatele Europene de est, în Lituania, fapt care mi-a dat dreptul să mă pregătesc și să joc în 8 turnee (Paris, Moscova, Amsterdam etc.), unde am ajuns în semifinale și finale. Tot la 14 ani am jucat finala la Edyherr (SUA) și semifinale la Orange Bowl în Miami, Florida. La 15-16 ani am fost nr. 10 în lume, câștigând turnee ETA (Bari-Italia) și fiind în semifinale la Key Biscaine.

În 2002, la Wimbledon, am fost campion la dublu, cu Florin Mergea iar în 2002 și 2003 la Australian Open, finalist la dublu, cu Florin Mergea.

În 2003, la Melbourne am fost în optimi la simplu. Am contract de sponsorizare cu IMG din America, pe 5 ani. Mai am contract cu firma Reebock pentru echipament. Joc cu rachete Babolat racordate la 26-27 kg. Acum mă antrenez la Academia de Tenis din Florida, la Nick Bollettieri cu Tommy Haas și Max Myrnyi.

– Cu cine ți-ai dori să joci?

– Aș vrea să joc contra lui Pete Sampras, dar îmi place stilul de joc al lui Mark Phillipoussis.

– Pe ce loc ești acum în clasamentul ITF?

– La simplu sunt la nr. 12 ITF, iar la dublu împreună cu Florin Mergea am fost nr. 1 anul trecut.

– Care a fost cea mai fericită zi din viața ta?

– Când am câștigat la Wimbledon în 2002, la dublu, cu Florin Mergea, mai ales că urma să fie pusă o plăcuță cu numele nostru pe tabloul câștigătorilor, și pentru că după finală am fost invitați la un dineu oficial, unde am fost alături de toți marii jucători din lume.

– Câte ore te antrenezi și cum te pregătești pentru meci?

– Vara mă antrenez 6 ore, plus 2 ore pregătire fizică, zilnic. Înainte cu o săptămână de concurs, mă antrenez 3 ore pe zi plus o oră pregătire fizică.

– Ce mașini îți plac, ce muzică preferi?

– Îmi plac mașinile sport, Toyota, Mercedes, muzică românească, dance, house.

– Îți dorim multă sănătate și succes la turnee.

ANELA FREER

Judo

CUPA „GLORIA" A RĂMAS LA ARAD

Prima ediție a Cupei „Gloria", ce a avut loc sâmbătă în organizarea Clubului Sportiv Gloria și C.S. Cimvest „Petrolul", a adunat în jur de 220 de sportivi. Pe lângă judoka din țara noastră, pe tatami s-au luptat și sportivi de la două orașe din Serbia - Kikinda și Smederevo - și Michalovce din Slovacia. Înainte de a prezenta rezultatele arădenilor, trebuie menționați și sponsorii care au ajutat la desfășurarea acestui turneu internațional: Consiliul Local Arad, S.C. „Pelmar Exim" SRL Arad, S.C. „Tivoli" SRL Arad, Brutăria „Panicom Adi" SRL, dl Mircea Rob și Stănică Grosu din Focșani.

● ***Fete născute 90-91-92***

cat. 30 kg loc II - Mihaela Stan (CSM - PAB România)

cat. 48 kg loc III - Adriana Șereș (C.S. Cimvest)

cat. 52 kg loc I - Adriana Șereș (C.S. Cimvest)

● ***Băieți născuți 90-91-92***

cat. 24 kg loc I - Amado Lazea (CSȘ Gloria), **loc III** - Alexandru Sinkovicz (A.S. „Tajovski" Nădlac)

cat. 27 kg loc II - Călin Timiș (CSȘ Gloria)

cat. 38 kg loc II - Remus Lazea (CSȘ Gloria), **loc III** - Alin Ciobâncă (CSȘ Gloria)

cat. 42 kg loc III - Claudiu Nagy (CSȘ Gloria)

Judo este un sport practicat nu numai de băieți. „Lupta" dintre două fete este chiar mai interesantă

Foto: ONORIU FELEA

cat. 46 kg loc I - Cornel Popa (CSȘ Gloria), **loc II** Raul - Hanciuța (CSȘ Gloria)

cat. 50 kg loc I - Alexandru Sarafoleanu (CSȘ Gloria), **loc III** - Alexandru Bodârlău (A.S. „Tajovski" Nădlac), **loc III** - Darius Galea (C.S. Cimvest)

cat. 55 kg loc II - Iosif Bartha (CSȘ Gloria)

cat. +55 kg loc II - Alexandru Nădar (CSM-PAB)

● ***Fete născute 88-89***

cat. 36 kg loc II - Mirela Telechi (A.S. „Tajovski" Nădlac), **loc III** - Diana Manole (C.S. Cimvest)

cat. 40 kg loc I- Ana-Maria Budiu (CSȘ Gloria)

cat. 44 kg loc III - Ludmila Furinda (A.S. „Tajovski" Nădlac)

cat. 63 kg loc II - Diana Drăgan (CSM-PAB)

● ***Băieți născuți 88-89***

cat. 38 kg loc I - Ștefan Bichișan (A.S. „Tajovski" Nădlac)

cat. 42 kg loc III - Adrian Popa (CSȘ Gloria)

cat. 46 kg loc I - Ciprian Furcic (CSȘ Gloria)

cat. 50 kg loc I - Ciprian Bătrân (CSȘ Gloria)

cat. 55 kg loc I - Bogdan Alexandru (CSȘ Gloria), **loc II** -Adrian Rus (A.S. „Tajovski" Nădlac), **loc III** - Rareș Gava (A.S. „Tajovski" Nădlac)

cat. 60 kg loc I - Cristian Zăhăreanu (CSȘ Gloria), **loc III** - Marius Bals (C.S. Cimvest)

cat. 66 kg loc I - Raul Cenădan (CSȘ Gloria)

cat. +66 kg loc III - Radu Bășcărău (CSȘ Gloria), **loc III** - Bogdan Vese-Gal (CSȘ Gloria)

Pe echipe, clubul Gloria s-a situat pe prima poziție cu 154 puncte, fiind urmat de C.S. „Energetica" Caransebeș cu 73 puncte, bronzul fiind adjudecat de „Partizan" Kikinda - 56 puncte.

Antrenorii sportivilor arădeni sunt: antrenor emerit Mihai Telechi, Gabriel Pfaffenrath, Alin Moț, Vasile Curcă - **CSȘ Gloria**, Ioan Brădean - **C.S. Cimvest Petrolul,** Adrian Rău - **A.S. „Tajovski" Nădlac** și Ionel Lazăr - **CSM Arad -PAB România.**

ADELA CIOLOCOI

Șahul ca spectacol

POLEMICĂ, ROMANȚE ȘI UITARE

Într-o poziție de șah pe care nu o înțelege - se știe - un jucător face mutări greșite. O revistă de șah, la o competiție șahistă ale cărei semnificații îi scapă, face comentarii ample, adică un fel de apă bătută în piuă. Este și cazul revistei bucureștene de șah „Gambit", în ultimul său număr, referindu-se la meciul rapid dintre Karpov și Kasparov (scor 2-1 și o remiză) din decembrie 2002.

Trebuie spus că acești Karpov și Kasparov - al 12-lea și al 13-lea campion mondial - au jucat între ei, strict pentru titlu, în perioada 1984-1990, 144 de partide de șah în cadrul a cinci meciuri într-un echilibru deosebit; din total, Kasparov a câștigat cu două partide mai mult (scor 21-19) decât Karpov. Comparativ, Lasker în 27 de ani, până în 1921, a jucat 112 partide, în opt meciuri, câștigând cu 34 de partide mai mult decât adversarii săi.

Din meciul de la New York 1990, partida a doua, am ales și diagrama. Kasparov (cu albele) a jucat:

25.N:h6!! N:h6 26.C:h6 C:h6 27.C:d6 Db6 28.C:e8 D:d4+ 29.Rh1 Dd8 30.Td1 D:e8 31. Dg5 Ta7 32. Td8 De6 33.f4 Na6 34.f5 De7 35.Dd2 De5 36.Df2 De7 37.Dd4 Cg8 38.e5 Cd5 39.f:g6+ f:g6 40.T:c6! D:d8 41.D:a7+ Cde7 42.T:a6 Dd1+ 43.Dg1 Dd2 44.Df1 și Karpov a cedat.

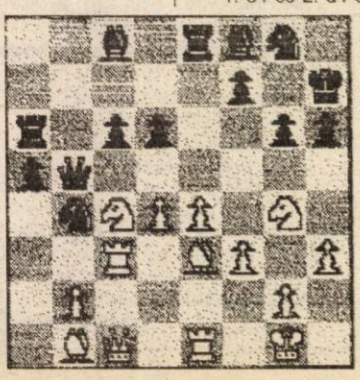

Unică, la fel ca orice partidă de șah, această frumoasă creație șahistă este asemănătoare cu una a lui Alehin, pe care am găsit-o jucată în 1927, la Kecskemet, împotriva lui Tartakover (cu piesele negre). Iat-o!

1. e4 c6 2. d4 d5 3. Cc3 dxe4 4. Cxe4 Cf6 5. Cg3 e5 6. Cf3 exd4 7. Cxd4 Nc5 8. De2+ Ne7 9. Ne3 c5 10. Cdf5 O-O 11. Dc4 Te8 12. Nd3 b6 13. O-O-O Na6 14. Ch6+ gxh6 15. Nxh7+ Cxh7 16. Dg4+ Rh8 17. Txd8 Txd8 18. De4 Cc6 19. Dxc6 Nf8 20. Cf5 Nc4 21. Nxh6 Nd5 22.Dc7 Tac8 23. Df4 Tc6 24. Nxf8 Txf8 25. De5+ Cf6 26. Cd6 1-0

Revenind la „cei doi K" socotim că - paradoxal - meciul lor din 2002 n-a mai căutat acea semnificație strict șahistă, de palmares, de departajare, din vechile dispute. În această perioadă de reunificare a titlurilor de campion mondial de șah, Karpov și Kasparov au vrut să ne aducă aminte că prin excepționala lor confruntare șahistă și umană - peste care și-a pus amprenta însuși timpul politic în care s-a desfășurat - ei au creat istorie și legendă.

Acesta este sensul care i-a scăpat distinsei reviste „Gambit"!

Dar credeți că aceeași revistă bucureșteană de șah și-a adus aminte că tot în acel sfârșit de 2002, Alehin ar fi împlinit 110 ani? Aș, Mitică! vorba marelui maestru, Caragiale.

În șah, uitarea peste fapte și peste sensuri se întinde stăpână și lacomă, ca în romanțe. Și poți fi tu Alehin, Karpov, Kasparov sau altul neînsemnat, la fel de în grabă îți sunt numărate clipele de glorie, oricât de mari și de multe le-ai avea!

G. MILUTIN

PROGRAMUL RETURULUI DIVIZIEI C

Seria a VI-a

Etapa 16 (8 martie)
Aurul Brad-Dacia Orăștie
Metalurgistul Cugir-Electrica Timișoara
UAV Telecom Arad-CFR Teiuș
Marmosim Simeria- Jiul Petroșani
Cuprirom Abrud- C. S. Vulcan
Minerul Uricani-C. F. Certej
Mureșul Deva-A.C. Universitatea Arad
Inter Petrila- West Petrom Pecica

Etapa 17 (15 martie)
Electrica-Simeria
Orăștie-Cugir
Jiul-Telecom
Teiuș-Abrud
Vulcan-Deva
West Petrom-Uricani
Certej-Brad
ACU-Petrila

Etapa 18 (22 martie)
Brad-Cugir
Simeria-Orăștie
Telecom-Electrica
Abrud-Jiul
Deva-Teiuș
Uricani-ACU
Certej-West Petrom
Petrila-Vulcan

Etapa 19 (29 martie)
Cugir-Simeria
Orăștie-Telecom
Electrica-Abrud
Jiul-Deva
Vulcan-Uricani
ACU-Certej
West Petrom-Brad
Teiuș-Petrila

Etapa 20 (5 aprilie)
Brad-Simeria
Telecom-Cugir
Abrud-Orăștie
Deva-Electrica
Uricani-Teiuș
Certej-Vulcan
West Petrom-ACU
Petrila-Jiul

Etapa 21 (12 aprilie)
Simeria-Telecom
Cugir-Abrud
Orăștie-Deva
Electrica-Petrila
Teiuș-Certej
Vulcan-West Petrom
ACU-Brad
Jiul-Uricani

Etapa 22 (19 aprilie)
Brad-Telecom
Abrud-Simeria
Deva-Cugir
Uricani-Electrica
Certej-Jiul
West Petrom-Teiuș
ACU-Vulcan
Petrila-Orăștie

Etapa 23 (26 aprilie)
Telecom-Abrud
Simeria-Deva
Orăștie-Uricani
Electrica-Certej
Jiul-West Petrom
Teiuș-ACU
Vulcan-Brad
Cugir-Petrila

Etapa 24 (3 mai)
Abrud-Brad
Deva-Telecom
Uricani-Cugir
Certej-Orăștie
West Petrom-Electrica
ACU-Jiul
Vulcan-Teiuș
Petrila-Simeria

Etapa 25 (10 mai)
Abrud-Deva
Simeria-Uricani
Cugir-Certej
Orăștie-West Petrom
Electrica-ACU
Jiul-Vulcan
Brad-Teiuș
Telecom-Petrila

Etapa 26 (17 mai)
Deva-Brad
Uricani-Telecom
Certej-Simeria
West Petrom-Cugir
ACU-Orăștie
Vulcan-Electrica
Teiuș-Jiul
Petrila-Abrud

Etapa 27 (24 mai)
Abrud-Uricani
Telecom-Certej
Simeria-West Petrom
Cugir-ACU
Orăștie-Vulcan
Electrica-Teiuș
Brad-Jiul
Deva-Petrila

Etapa 28 (31 mai)
Uricani-Deva
Certej-Abrud
West Petrom-Telecom
ACU-Simeria
Vulcan-Cugir
Teiuș-Orăștie
Jiul-Electrica
Petrila-Brad

Etapa 29 (7 iunie)
Deva-Certej
Abrud-West Petrom
Telecom-ACU
Simeria-Vulcan
Cugir-Teiuș
Orăștie-Jiul
Brad-Electrica
Petrila-Uricani

Etapa 30 (14 iunie)
Uricani-Brad
West Petrom-Deva
ACU-Abrud
Vulcan-Telecom
Teiuș-Simeria
Jiul-Cugir
Electrica-Orăștie
Certej-Petrila

PROGRAMUL RETURULUI DIVIZIEI C

Seria a VIII-a

Etapa 16 (8 martie)
Unirea Dej-Olimpia Gherla
Petrom Marghita-Oașul Negrești
Someș Gaz Beclean-Frontiera Curtici
Marmația Sighet-Someșul Satu Mare
Armătura Zalău-Minerul Sărmășag
Arieșul Turda-Victoria Carei
Tricotaje Ineu-CF Dej
Plastunion Satulung stă

Etapa 17 (15 martie)
Satulung-U Dej
Gherla-Marghita
Negrești-Beclean
Curtici-Marmația
Someșul-Zalău
Sărmășag-Turda
Carei-Ineu
CF Dej stă.

Etapa 18 (22 martie)
Marghita-Satulung
Beclean-Gherla
Marmația-Negrești
Zalău-Curtici
Turda-Someșul
Ineu-Sărmășag
CF Dej-Carei
U. Dej stă.

Etapa 19 (29 martie)
U Dej-Marghita
Satulung-Beclean
Gherla-Marmația
Negrești-Zalău
Curtici-Turda
Someșul-Ineu
Sărmășag-CF Dej
Carei stă.

Etapa 20 (5 aprilie)
Beclean-U. Dej
Marmația-Satulung
Zalău-Gherla
Turda-Negrești
Ineu-Curtici
CF Dej-Someșul
Carei-Sărmășag
Marghita stă.

Etapa 21 (12 aprilie)
Marghita-Beclean
U. Dej-Marmația
Satulung-Zalău
Gherla-Turda
Negrești-Ineu
Curtici-CF Dej
Someșul-Carei
Sărmășag stă.

Etapa 22 (19 aprilie)
Marmația-Marghita
Zalău-U. Dej
Turda-Satulung
Ineu-Gherla
CF Dej-Negrești
Carei-Curtici
Sărmășag-Someșul
Beclean stă.

Etapa 23 (26 aprilie)
Beclean-Marmația
Marghita-Zalău
U. Dej-Turda
Satulung-Ineu
Gherla-CF Dej
Negrești-Carei
Curtici-Sărmășag
Someșul stă.

Etapa 24 (3 mai)
Zalău-Beclean
Turda-Marghita
Ineu-U. Dej
CF Dej-Satulung
Carei-Gherla
Sărmășag-Negrești
Someșul-Curtici
Marmația stă.

Etapa 25 (10 mai)
Marmația-Zalău
Beclean-Turda
Marghita-Ineu
U. Dej-CF Dej
Satulung-Carei
Gherla-Sărmășag
Negrești-Someșul
Curtici stă.

Etapa 26 (17 mai)
Turda-Marmația
Ineu-Beclean
CF Dej-Marghita
Carei-U. Dej
Sărmășag-Satulung
Someșul-Gherla
Curtici-Negrești
Zalău stă.

Etapa 27 (24 mai)
Zalău-Turda
Marmația-Ineu
Beclean-CF Dej
Marghita-Carei
U. Dej-Sărmășag
Satulung-Someșul
Gherla-Curtici
Negrești stă.

Etapa 28 (31 mai)
Ineu-Zalău
CF Dej-Marmația
Carei-Beclean
Sărmășag-Marghita
Someșul-U. Dej
Curtici-Satulung
Negrești-Gherla
Turda stă.

Etapa 29 (7 iunie)
Turda-Ineu
Zalău-CF Dej
Marmația-Carei
Beclean-Sărmășag
Marghita-Someșul
U. Dej.-Curtici
Satulung-Negrești
Gherla stă.

Etapa 30 (14 iunie)
CF Dej-Turda
Carei-Zalău
Sărmășag-Marmația
Someșul-Beclean
Curtici-Marghita
Negrești-U. Dej
Gherla-Satulung
Ineu stă.

ACEST PROGRAM POATE SUFERI MODIFICĂRI ÎN FUNCȚIE DE DISPOZIȚIILE F.R.F.

ERLAND ARAD

MEFIN SINAIA — RAR

SERVICE AUTORIZAT MEFIN, HIDROJET, RAR
SERVICE SPECIALIZAT REPARAȚII
ECHIPAMENTE DE INJECȚIE BOSCH.

APARATURĂ PERFORMANTĂ,
PREȚURI MINIME,
CALITATE MAXIMĂ

- REPARAȚII POMPE DE INJECȚIE MECANICE ŞI **ELECTRONICE** PENTRU: AUTOCAMIOANE, AUTOTRACTOARE, AUTOTURISME UTILAJE AGRICOLE, E.T.C.
- REPARAȚII INJECTOARE.
- PIESE INJECȚIE DIESEL DIN STOC ŞI LA COMANDĂ: **BOSCH**, MEFIN, MONARK, SUPER DIESEL.

ŞI ANUL ACESTA AVEM CELE MAI AVANTAJOASE PREȚURI

- REPARAȚIE CAPITALĂ POMPĂ INJECȚIE U 650: 1.799.000 - 1.999.000 LEI
- REPARAȚIE CAPITALĂ POMPĂ INJECȚIE RABA: 2.999.000 - 3.199.000 LEI
- REPARAȚIE CAPITALĂ POMPE INJECȚIE ROTATIVE: ARO, SAVIEM, U 445, PLĂTEŞTI DOAR PIESELE, MANOPERA GRATUIT.

PREȚURILE NU CONȚIN TVA. (C.A.)

ERLAND ARAD
Grădişte, str. I. B. Deleanu, nr.12
str. Petru Rareş, nr. 84

Tel.: 0257/ 276 951
Tel/Fax.: 0257/ 276 968
Mobil.: 0744/ 552 174
0744/ 681 199

MATIZ E
la numai 4193 euro*

Opţional cu aer condiţionat pentru numai 345 euro*

*Aşteptăm este cu drag de prezentare. Preţurile nu includ TVA.

DAEWOO AUTOMOBILE ROMÂNIA

Reducere **250 EURO** la achiziţia în sistem **BUY-BACK**

Matiz E este astăzi cel mai accesibil automobil dotat cu aer condiţionat. În plus, pentru toate modelele Daewoo ai acces 24 de ore pe zi la asistenţă tehnică rutieră şi garanţie pentru 3 ani sau 100.000 de kilometri.

Acum Matiz poate fi achiziţionat cu airbag şi ABS

FRANCKMAR S.R.L. Dealer unic autorizat al judeţului Arad
Arad - Str. Andrei Saguna nr. 16, Calea Aurel Vlaicu bl.Z27 - Tel. 0257-251.179, 289.600

Matiz creat pentru tine

(3236017)

S.C. MODA S.A.

Cea mai cunoscută firmă cu tradiţie în domeniul confecţiilor din Arad

Arad, Str. Liviu Rebreanu nr. 86

Angajează
- CONFECŢIONERE la maşina de cusut
- TINERE NECALIFICATE care doresc să înveţe meseria de confecţioner

Asigura
- ▲ salarii atractive
- ▲ tichete masă
- ▲ condiţii de muncă deosebite într-un singur schimb
- ▲ asistenţă medicală la sediul unităţii
- ▲ alte avantaje: spor muncă grea, spor vechime, premii

Informaţii suplimentare la sediul unităţii sau telefon: 256.265 int. 120. (3235874)

COMPANIE NAŢIONALĂ DE TELECOMUNICAŢII

Scoate la concurs pentru filialele ARAD-TIMISOARA postul de:

SHOP ADVISOR

Se cere:
❑ experienţă în vânzare ❑ cunoştinţe de contabilitate
❑ operare PC ❑ studii superioare ~ avantaj

Se oferă:
Pregătire profesională şi colaborarea cu o echipă de profesionişti.

CV-urile se trimit la nr. fax. 0264195651 sau e-mail: hr@eurogsm.ro (C.P.)

rds CABLE LINK CREDE CA MERITI MAI MULT. SI A REDUS TARIFELE. CABLE LINK

Internet de mare viteza prin cablu TV*

- fara taxe telefonice
- conexiune permanenta 24/24h
- acces gratuit la serverele de jocuri online
- 2 casute de e-mail

Abonamente incepand cu 9USD**
Trafic nelimitat, pentru doar 39USD**

Contact P-ta Avram Iancu, nr. 8, tel. 228302 e-mail: cablelink@rdsar.ro
RDS: P-ta Spitalului, bl. 2B, parter, tel. 228202

* Serviciu disponibil pentru abonatii RCS de la blocuri, pe retea stelara
** Abonament lunar, fara TVA. (c.b.)

PIASTRELLE SRL LUGOJ

Importator direct Italia - Spania
vinde en-gros şi en-detail:

GRESIE pentru interior de la 155.000 LEI/mp.
GRESIE pentru exterior de la 225.000 LEI/mp.
FAIANŢĂ de la 130.000 LEI/mp.
PARCHET MELAMINAT 8 mm trafic intens.
Tapet, tavane false, robinetărie şi accesorii.
TVA inclus.

ARAD,
Cl. Timişorii 50
Tel.: 287 630
Cl.Radnei 198 - 200
Tel.: 0721/ 447 586

IMAGINEA CASEI TALE! (c.a.)

S.C. TEBA S.A.

Arad, str. Patria nr. 14

ANGAJEAZĂ NUMAI PERSONAL CU EXPERIENŢĂ

Pentru atelierul creaţie:
- ▶ modistă; ▶ designer vestimentar;
- ▶ multiplicator - şabloane croitorie;
- ▶ planimetror şabloane;

Pentru biroul comercial:
- ▶ specialişti în costuri şi consumuri în confecţii textile;

Pentru biroul vânzări - cumpărări:
- ▶ agenţi comerciali cu experienţă în domeniul textil;

CONDIŢII DE MUNCĂ:
▲ salarizare atractivă ▲ bonuri de masă
▲ transport gratuit ▲ asistenţă medicală gratuită la sediul societăţii

Persoanele interesate vor depune la sediul societăţii, str. Patria, nr. 14, un curriculum vitae cu nr. de telefon. (3236084)

Celebra prezicătoare Valentina

se află în Arad la cererea oamenilor.

Cunoscută în acest oraş cât şi în ţară drept mare făcătoare de bine, ajutând mari personalităţi ale Aradului cât şi foarte mulţi oameni de rând. Fiind prima tămăduitoare solicitată în Arad. Desfăşurându-şi activitatea în acest oraş din anul 1998, primind mii de mulţumiri prin mass-media, cât şi personal de la persoane cărora le-a rezolvat problemele şi le-a ajutat.

Doamna Valentina lucrează cu magia albă, cu lucruri sfinţite, cu un har deosebit lăsat de la Dumnezeu. Prin puterile sale incomparabile dezleagă orice tip de farmece şi blesteme, vindecă boli care de doctori sau preoţi nu sunt cunoscute (scoaterea argintului viu), lecuieşte beţia, impotenţa, epilepsia, gelozia, face talismane de noroc şi dragoste de spor şi afaceri, aduce pace şi prosperitate şi multe altele. Rezultatele sunt garantate de la prima şedinţă.

Celebra Valentina a fost testată de mulţi oameni ai ştiinţei (Paranormal) cât şi de regretatul Ion Ţugui recomandând-o pe toate posturile de televiziune şi tuturor oamenilor cu probleme.

Este cea mai puternică tămăduitoare cu cele mai mari puteri descoperite.

Pentru mai multe informaţii sunaţi la tel. 0257.231.258; 0721.564.457; 0744.857.893.

- Suntem un grup de patru persoane şi dorim să mulţumim din suflet tămăduitoarei Valentina pentru binele care ni l-a făcut. - *TRAIAN DANIEL*. Sufeream de o boală de piele incurabilă, cu ajutorul Doamnei Valentina m-am vindecat. - *GHEORGHE MARIA*, am 51 de ani. Stimă şi respect pentru Doamna Valentina că ea mi-a adus linişte în casă şi mi-a lecuit soţul de beţie. - *ZAMFIR ENACHE*, sănătate şi putere de muncă Doamnei Valentina că ea m-a ajutat şi mi-a adus soţia acasă după o despărţire de 3 ani. - *SIMONA TRAIAN*, 41 de ani, căsătorită. Doamna Valentina mi-a dezlegat cununia. Acum sunt căsătorită şi fericită.

Cei care au probleme să apeleze cu încredere la sediul doamnei Valentina situat pe str. Traian Moşoiu, punct de reper Podgoria. (3912732)

ARAUTO LEASING

str. Dr. Ioan Rațiu nr. 13
telefon: 0745/10 63 63
www.arautoleasing.ro

	CIP	LEASING
VW PASSAT 1,9 TDI (AN FABRICATIE 2001, 41.000 KM, FULL OPTION)	16.100 €	475 €
BMW 520 TDI MODEL NOU (AN FABRICATIE 2001, 38.000 KM)	19.900 €	590 €
OPEL ASTRA (AN FABRICATIE 2000, 59.000 KM, CLIMA, ABS, AIRBAG, GEAMURI ELECTRICE)	7.900 €	234 €

Din lotul de peste 2000 de **AUTOTURISME** și **AUTOUTILITARE** puteți alege modelul dorit

RATA LUNARĂ CONȚINE CASCO+DOBÂNDĂ+TVA

FINANȚARE LEASING CU 30% AVANS
12, 24, 36 sau 48 RATE LUNARE

(c.a.)

TEATRUL DE MARIONETE ARAD

str. Episcopiei nr. 15

Solicită oferte pentru realizarea unui dosar pentru promovarea Festivalului Internațional ***EUROMARIONETE*** ediția aVI-a.

Informații la sediul instituției sau telefon 0257/256922

(3236089)

CONVOCATOR

Consiliul de Administrație al **S.C. MOBIMEXA S.A. Arad**, înmatriculată la ORC Arad sub nr. J02/1369/1991 și CUI 1701172, convoacă Adunarea Generală a Acționarilor pentru data de **12 martie 2003**, orele 14:00, la sediul societății. Dacă nu se întrunește cvorumul prevăzut de lege și de actele constitutive, a doua adunare se vatine în data de 13 martie 2003, în același loc și la aceeași oră.

ORDINE DE ZI

1. Aprobarea bilanțului și a contului de profit / pierdere pe anul 2002.
2. Prezentarea spre aprobare a raportului de gestiune al Consiliului de Administrație pe anul 2002
3. Prezentarea spre aprobare a raportului Comisiei de Cenzori privind exercițiul financiar al anului 2002.
4. Prezentarea spre aprobare a bugetului de venituri și cheltuieli pentru anul 2003.
5. Prezentarea spre aprobare a programului de investiții pentru anul 2003.
6. Alegerea Consiliului de Administratie pentru noul mandat.
7. Alegerea Comisiei de Cenzori, pentru noul mandat.
8. Diverse.

La adunare pot participa toți acționarii înregistrați în Registrul Acționarilor până la data de **28 februarie 2003**. Începând cu 28 februarie 2003, documentele supuse spre aprobare Adunării Generale pot consultate de către acționari, conform legii. Acționarii pot participa la Adunarea Generală direct sau prin reprezentanți desemnați în baza unei procuri speciale, ce se poate obține la sediu.
Informații la telefon **0257/270209** sau la sediul societății.

Consiliul de Administrație (3912730)

CONVOCATOR

Se convoacă Adunarea Generală a membrilor cooperatori ai „Mureșul" Coperativa de credit Arad, cu următoarea

ORDINE DE ZI

1. Raportul Consiliului de administrație pe anul 2002
2. Raportul auditorului financiar
3. Aprobarea bilanțului contabil al cooperativei de credit și contul de profit pe anul 2002
4. Aprobarea bugetului de venituri și cheltuieli pe anul 2003
5. Modificarea actului constitutiv al cooperativei de credit
6. Aprobarea fuziunii prin absorbție cu alte cooperative de credit
7. Diverse

Raportul auditorului financiar precum și textul integral al modificărilor actului constitutiv pot fi consultate la sediul cooperativei din Arad, Calea Timișorii, nr. 48.

Adunarea generală va avea loc marți, 11.03.2003, în Sala Festivă a liceului de Artă „SABIN DRĂGOI" din Arad, orele 16,00. În situația în care Adunarea Generală nu va putea avea loc din cauza lipsei de cvorum, aceasta se va ține joi, 13.03.2003, în același loc și la aceeași oră.

Președinte,
Ec. VESA IOAN

(3912731)

FUNDAȚIA ROMÂNO-GERMANĂ

Centrul de pregătire și perfecționare profesională

Organizează
Cursuri de calificare:

- BUCĂTAR - 3 luni
- MANICHIURĂ-PEDICHIURĂ - 3 luni
- ELECTROMECANIC AUTO - 6 luni
- FUNCȚIONAR ADMINISTRATIV - 6 luni
- VÂNZĂTOR - 3 luni
- ÎNGRIJITOR LA DOMICILIU - 6 luni

Cursuri de perfecționare:

- OPERATOR PC - 1 lună
- CONTABILITATE - 3 luni

Ofertă specială - GRATUIT
Pentru persoanele fără loc de muncă

- CONFECȚII ÎMBRĂCĂMINTE - 3 luni
- TÂMPLAR UNIVERSAL - 4 luni
- CONFECȚII ÎNCĂLȚĂMINTE - 3 luni

Informații
Vladimirescu, str. Gării nr. 59, tel. 057-514931; 514934,
Arad, str. Episcopiei nr. 32, Tel. 0257-214965

(c. 36)

PODELE LAMINATE

MATROS 2000 de la **155.000** lei/mp

LAMBRIURI MDF și PVC

la prețuri fără concurență

Tel.: 0257 / 349 888 , 0722 / 253 222
Arad, C. A. Vlaicu nr. 28-32
(înainte de stadionul UTA-fosta școală de șoferi)

preț fără tva

(5982161c)

S.C. FRIGORIFER S.A.

Sediul Arad, Calea 6 Vânători nr. 55
Nr. ORC J02/1315/1992; C. F. R1685301

Președintele Consiliului de Administrație al S. C. FRIGORIFER S. A. convoacă Adunarea Generală Ordinară a Acționarilor existenți la data de 28 februarie 2003, pentru data de 18 martie 2003, ora 13, la sediul societății, cu următoarea

ORDINE DE ZI:

1. Modificarea duratei de funcționare a mijloacelor fixe, conform HG nr. 96/1998
2. Revocarea consiliului de administrație
3. Modificarea art. 16 din Statutul de funcționare al societății, în sensul că societatea poate fi administrată de un administrator unic, ales de AGA, și alegerea administratorului unic
4. Aprobarea bilanțului contabil pe anul 2002 și raportul administratorului și cenzorilor, inclusiv a cezorului independent
5. Prezentarea și aprobarea bugetului de venituri și cheltuieli pe anul 2003
6. Diverse.

Acționarii societății pot participa la Adunarea Generală a Acționarilor direct sau prin reprezentanți desemnați în baza procurii speciale, conform legii.

În cazul în care la prima convocare nu vor fi îndeplinite prevederile legale, Adunarea Generală Ordinară se va ține în data de 19 martie 2003, în același loc și la aceeași oră.

Președinte Consiliul de administrație,
Ec. BĂRBULESCU CARMEN

(3912727)

SC EXPERT SA ARAD

Societate Profesională de Lichidări notifică prin prezenta toți creditorii și persoanele interesate că prin sentința civilă nr. 3088 din 19.12.2002 data în dosarul de faliment 4281/2002 s-a deschis procedura prevazută de Legea 64/1995 rep. si modificată prin OG38/2002 împotriva debitoarei **SC TANO IMPEX SRL Arad,**

În conformitate cu prevederile art. 58^1 și următoarele din aceeași lege, se aduc la cunoștința tuturor creditorilor următoarele:

1. Termenul limită pentru înregistrarea cererii de admitere a creanțelor asupra averii debitorului este de 07.04.2003. În conformitate cu art. 58^5 din OG 38/2002 cererea va cuprinde: numele/denumirea creditorului, domiciliul/sediul, suma datorată, temeiul creanței, precum și mențiuni cu privire la eventualele drepturi de preferință sau garanții. La cerere se anexează documente justificative ale creanței și ale actelor de constituire de garanții. Cererile de creanță vor fi depuse sau transmise prin poștă în 3 exemplare la grefa Tribunalului Arad, Secția Comercială, str. Gral. Vasile Milea, nr. 2 - 4, Arad, cod 2900, cu mențiunea: "Cerere creanțe debitor SC TANO IMPEX SRL Arad - dosar lichidare judiciară Nr. 4281/2002".
2. Termenul de verificare a creanțelor, întocmire, afișare și comunicare a tabelului preliminar al creanțelor este 13.05.2003.
3. Termenul de definitivare a tabelului creanțelor este 10.06.2003; eventualele contestații ale creditorilor se pot depune cu 10 zile înainte de acest termen.
4. În temeiul art. 58^2, alin. 2, din OG 38/2002, se convoacă adunarea creditorilor debitoarei SC TANO IMPEX SRL Arad, pentru termenul de judecată de Marți, 15.04.2003 la sediul Tribunalului Arad, str. Gral. Vasile Milea, nr. 2 – 4, sala 145, cu următoarea ordine de zi:
   - Alegerea comitetului creditorilor
   - Prezentarea raportului privind cauzele și împrejurările care au dus la apariția stării de insolvență
   - Stabilirea comisionului administratorului judiciar
   - Aprobarea bugetului de cheltuieli lunare ale procedurii

Informații suplimentare se pot obține la telefon (0257)259740 sau (0722)666740 (Nicolae Gheranescu)

(c.a.)

SC AGROMEC CHERELUȘ SA

Cu sediul în loc. Chereluș FN, jud Arad, societate aflată în dizolvare conform hotărârii Adunării Generale Extraordinare a Acționarilor din data de 28.08.2002 prin Lichidator **SC ACTIV GROUP SRL**, cu sediul în Arad, str. Tribunul Buteanu, nr 1,ap. 1 anunță vânzarea conform Legii 31/1990 prin licitație publică deschisă, cu strigare, a următoarelor bunuri aparținând societății aflate în dizolvare.

-3 tractoare U 650 M cu prețuri între **52.000.000-75.000.000 lei**
-5 combine C 14 cu prețuri între **24.000.000-60.000.000 lei**
-Vindrover E 303 la prețul de **66.000.000 lei**
-Cultivator CPU-8 la prețul de **10.800.000**
-Echipament RIFS cu prețuri între **6.000.000-9.000.000 lei**
-Grape stelare GS-1,2 la prețul de **300.000 lei**
-Remorci cisternă RC-3,6, cu prețuri între **3.600.000-12.000.000 lei**
-Presă balotat PPF, la preț de **1.200.000 lei**
-Grape 8GCM, la preț de **600.000 lei**

Față de licitațiile anterioare s-a aplicat o reducere de 40% a prețului de pornire a licitației.

La prețurile menționate în listă se adaugă TVA-ul. Bunurile pot fi văzute la sediul SC AGROMEC CHERELUȘ SA, zilnic între orele 9-15. Regulamentul de organizare a licitației, lista completă cuprinzând bunurile scoase la licitație și prețul de pornire al acestora pot fi consultate la sediul SC AGROMEC CHERELUȘ SA. Licitația va avea loc la sediul SC Agromec Chereluș SA în data de **26.02.2003** începând cu ora **11.00**. Taxa de participare la licitație, nerambursabilă, este de **100.000 lei/participant.** Garanția pentru înscrierea la licitație este de 10% din valoarea de pornire a fiecărui bun; garanția se restituie la sfârșitul licitației participanților care nu au adjudecat bunurile pentru care au licitat. Înscrierile, achitarea taxei de participare și achitarea garanției de participare la licitație se pot face la sediul SC AGROMEC CHERELUȘ SA până cel târziu cu 1 oră înainte de începerea licitației. Pentru bunurile ne-adjudecate, licitațiile se vor relua în fiecare zi de miercuri a săptămânii, la ora 11.00, după o publicitate prealabilă. Relații suplimentare la sediul SC AGROMEC CHERELUȘ SA, dl. Băcueț Ioan sau SC ACTIV GROUP SRL tel/fax 0257/214821; 0257/214440;mobil 0744/697814 dl. Biriș Ioan.

SC ACTIV GROUP SRL

Lichidator al **SC UNIVERSAL ALE SRL**, cu sediul în Arad, str. Voievod Moga nr. 52, anunță vânzarea conform Legii 64/1995 prin licitație publică deschisă, cu strigare, a activelor aparținând societății debitoare:

- mașină cusut liniară cu tăietor NECHI la preț de **2.200.000 lei**
- mașină de confecționat butoniere la preț de **4.300.000 lei**
- mașină întărit cheița SINGER la preț de **4.000.000 lei**
- mașină tăiat paspol RINOLDI la preț de **3.000.000 lei**
- mașini cusut simple cu prețuri între **200.000-600.000 lei**
- bunuri diverse: birotică, mobilier

Lista completă cuprinzând bunurile scoase la licitație, prețul de pornire al acestora și regulamentul de organizare a licitației, pot fi consultate la sediul societății debitoare. **Față de licitațiile anterioare s-a aplicat o reducere cu 90% a prețului de pornire a licitației.**

La prețurile menționate în listă se adaugă TVA-ul. Bunurile pot fi văzute la sediul **SC UNIVERSAL ALE SRL**, Arad str. Voievod Moga nr. 52 și în loc. Șiria, Calea Aradului nr. 1831. Licitația va avea loc în data de **26.02.2003**, începând cu ora **14.00**, în localitatea Galșa, nr.228. Licitațiile se vor relua în fiecare zi de miercuri a săptămânii, la ora 14.00. după o publicitate prealabilă. **Taxa** de participare la licitație, nerambursabilă, este de **100.000 lei**/participant. Garanția pentru înscrierea la licitație este de 10% din valoarea de pornire a fiecărui bun. Înscrierile, achitarea taxei de participare și achitarea garanției de participare la licitație se pot face la sediul SC "UNIVERSAL ALE" SRL din Arad, str. Voievod Moga, nr. 52 până în data de **25.02.2003,** iar în data de **26.02.2003** până cel târziu cu **o oră** înainte de începerea licitației în Galșa, nr. 228. **Relații** la SC "UNIVERSAL ALE" SRL, dna. Elisabeta Baltag, tel. 0257/230.303 sau SC "ACTIV GROUP" SRL tel. 0257/214.821, 0744/697.814 dl. Biriș Ioan. (c.a.)

ABONEAZĂ-TE LA ADEVĂRUL

Pentru luna martie prețul abonamentului este de 70.000 lei

PENTRU ABONAȚI, ZIARUL COSTĂ DOAR 2800 LEI

Se pot face abonamente și pe trei luni, șase luni și un an, abonații nefiind afectați de majorările de preț ulterioare.

Cititorii care doresc să se aboneze la cotidianul „Adevărul" și întâmpină dificultăți în contractarea abonamentelor sunt rugați să sune zilnic, între orele 8-16, la Oficiul Județean de Poștă Arad (tel. 230.850) sau la redacția ziarului nostru (tel. 281.797).

Ario Nuova Societate Comercială cu capital italian

Caută Secretară Direcțiune

Cerințe:
- Studii medii/superioare;
- Cunoștințe de limbă italiană scris, vorbit;
- Cunoștințe operare calculator: Word, Excel, internet
- Abilități de comunicare.

Cererile și C.V. se pot transmite prin fax la nr. 275.446 sau personal la sediul societății din str. Cocorilor nr. 24/A, informații la tel. 275.406. (3236051)

SOCIETATE COMERCIALĂ,

cu sediul în Arad,

Închiriază spații de producție pentru:

- abatorizare 120 cap porc/zi;

- preparate carne 3-10 t/zi;

Vindem din stoc materiale auxiliare necesare producției de cârnați, salam, parizer, la prețuri negociabile.

Închiriem spații pentru sediu de firmă și pentru depozitări la refrigerare, congelare și la temperatura mediului ambiant.

Informații telefon 289083.

Ofertă valabilă până la 15.03.2003.

(3912729)

S.C. MONEASA S.A.

Sediul: loc. Moneasa, F.N.

Nr. ORC J02/10/1991

C.U.I. 1739363

Președintele Consiliului de administrație al SC MONEASA SA convoacă adunarea generală ordinară pentru toți acționarii înregistrați în registrul acționarilor până la data de 28 februarie 2003, pentru data de 14 martie 2003, orele 11 a.m., la sediul societății - Hotel „Moneasa", cu următoarea

ORDINE DE ZI:

1. Aprobarea bilanțului contabil pe anul 2002 și raportul administratorilor și cenzorilor;
2. Prezentarea și aprobarea bugetului de venituri și cheltuieli pe anul 2003;
3. Aprobarea programului de administrare pe anul 2003;
4. Aprobarea reevaluării mijloacelor fixe;
5. Diverse.

În cazul neîndeplinirii condițiilor legale pentru desfășurarea adunării generale a acționarilor, aceasta se reprogramează pentru data de 15 martie 2003, în același loc și la aceeași oră.

Președinte C.A.
Kern Sanda-Maria (3912728)

VÂNZĂRI APARTAMENTE DOUĂ CAMERE

Vând apartament 2 camere, decomandat, Calea Romanilor. Telefon 0744.180.566. (2769)

Vând apartament 2 camere decomandat, etaj III, zona III, vedere Faleză. Telefon 0744. 689.106. (3157)

VÂNZĂRI APARTAMENTE TREI CAMERE

Vând apartament 3 camere, Alfa, bloc 74 + garaj, 18.500 Euro. Telefon 0744.774.506, 277567. (3008)

Vând sau închiriez apartament 3 camere, modern, Piața UTA. Telefon 0744.295.963. (6161242)

VÂNZĂRI APARTAMENTE PATRU CAMERE

Vând apartament, 4 camere, zona BILLA îmbunătățit, încălzire proprie, preț negociabil. Telefon 368255; 0745.350.541. (3149)

Vând apartament 4 camere central, la casă, etaj 1/1, liber, 32.000 EU. Telefon 217224. (3353)

VÂNZĂRI CASE

Vând casă mare cu spațiu comercial hale producție și locuință, 600 mp, str. Orient 58. Telefon 256769; 0722.239.242. (3178)

Vând casă, comuna Macea nr. 273, 3 camere, bucătărie, baie + anexe și teren 1.440 mp. Telefon 536290. (3168)

Vând urgent 2 case Calea Timișorii, nr. 202, 204. Telefon 287773, 0745.862.042. (3249)

Vând casă, central, 3 apartamente, singur în curte, 43.000 Euro, negociabil. Telefon 0723. 609.913; după ora 20 - 286008. (3272)

Vând casă mare, 4 camere înalte, 3 holuri, baie, bucătărie, sufragerie, pivniță, hală producție 200 mp, grădină 1.000 mp, curte 400 mp, acces auto TIR până în grădină, scurgere, încălzire centrală gaz, Aradul Nou, str. A.M. Guttenbrun nr. 56, preț 95.000 Eu. Telefon 287975, 0724.297.220. (3330)

Vând urgent casă 3 camere, cu teren 350 mp, ultracentral, ocupabilă imediat, renovată, preț foarte atractiv. Telefon 0257-274817, 0722.390.264, 283424. (3332)

Vând casă str. Cardoș Iacob, nr. 29, 3 camere. Telefon 0723.124.483; 0744.232.816. (3351)

VÂNZĂRI TERENURI

Vând TEREN ARABIL clasa I fertilitate, suprafața 400 ha + loc pentru fermă, localitatea ZIMAND (la 8 km de Arad). Telefon 0740.310.282. (3167)

Vând 5.000 mp teren intravilan, Aradul Nou, posibilități gaz, curent, apă, agent termic. Telefon 0722.355.963. (2525)

Vând 2 x 11.000 mp Alfar (Sere) cu posibilități parcelare. Telefon 0745.365.755, 235171. (3036)

Vând TEREN INTRAVILAN, zonă industrială, 6 Vânători, centura de legătură. Telefon 231632. (6161224)

Vând loc de casă în Gai. Informații telefon 0721.633.754. (6161233)

Vând teren intravilan 2.500 mp Aradul Nou, str. Câmpia Turzii, nr. 52, posibilitate apă, gaz, 8 Eu/mp. Telefon 278542. (3329)

Vând 3 ha teren intravilan, la șoseaua de centură, zona 6 Vânători. Telefon 0744.615.247. (3208)

Vindem pământ în Arad, zona Centură Nădlac intravilan. Telefon 231632. (6161224)

VÂNZĂRI AUTO

Vând Rover 200 TDi, 120 CP, 4 uși, 1999, 7.500 Euro. Telefon 0723.799.896. (4779702)

Vând Golf 3, 1995, înmatriculat 2002, injecție. Telefon 233082. (3210)

Vând Dacia 1310, an 1986, stare perfectă, 950 Euro; Renault 18, piese schimb. Telefon 286211; 0740.372.498. (3090)

Vând Dacia 1310, an 1985, CIV, numere noi, 600 EU fix. Telefon 0723.045.296. (3311)

Vând Audi 80 CC, 4x4, CIV, numere noi, an 1985, 2.200 EU. Telefon 0723.955.814. (3311)

Vând Opel Astra, negru, 2001, cmc 1200, înmatriculat, 8.200 Euro, negociabil; Dacia Papuc 2 uși, 1993, motor 1400 RK, 1.700 Euro, negociabil. Telefon 0744.205.856. (3076)

Vând microbuz 8+1 Diesel, an 1981. Telefon 0723.124.483; 0740.091.725. (3351)

VÂNZĂRI ELECTRO

Vând xerox Canon 6317 A3, A4, stare foarte bună. Telefon 280802, 0723.833.880. (3293)

Vindem CASE MARCAT FISCALE, CONSUMABILE, CÂNTARE ELECTRONICE. Telefon 211211, 281188. (c.)

Vând monitor 17" Sony. Telefon 0723.764.820 sau 0744.629.470. (2765)

Vând foarte ieftin, garanție, TELEVIZOARE COLOR, MAȘINI AUTOMATE, COMBINE și LĂZI frigorifice, CONGELATOARE. Telefon 274600. (1058)

Vindem CASE MARCAT fiscale, CÂNTARE ELECTRONICE și CONSUMABILE. Telefon 272727. (1638)

Vindem, numerar sau în rate (second hand) MAȘINI DE SPĂLAT, TV COLOR, FRIGIDERE, COMBINE, LĂZI, VITRINE FRIGORIFICE, CONGELATOARE, ASPIRATOARE, Calea Radnei nr. 225. Telefon 0257-259339, 563027, 0744.706.321. (2647)

Vând TV COLOR, MAȘINI SPĂLAT, FRIGORIFICE second-hand. Telefon 233511. (3286)

Vând TELEVIZOARE COLOR, diferite modele, telecomandă, teletext. leftin. Telefon 338090. (3361)

VÂNZĂRI DIVERSE

Vând SAC de BOX profesionist. Telefon 282289, seara.

Vând GARAJ ULTRACENTRAL, cu extras CF. Telefon 0744.784.443. (2787)

Vând UȘI și FERESTRE PVC profil german, preț de la 60 Euro/mp, plata și în rate. Telefon 256769; 0722.239.242. (3177)

Vând PLASĂ GARD ZINCATĂ, 25.000 lei/kg, SÂRMĂ NEAGRĂ și ZINCATĂ, COTURI ȘI BURLANE , str. VRABIEI 4. Telefon 289997.

Vând OI GESTANTE și CU MIEI. Telefon 0257/286744; 0724.523.949. (6161219)

Vând ieftin vin, rachiu de vin de Barațca. Telefon 285566. (3173)

Vând aparat gogoși și aparat înghețată Capriggiani. Telefon 514910; 0722.376.339. (3271)

Vând sufragerie Drobeta, dulap 3 uși, congelator 5 sertare, preț negociabil. Telefon 247516. (6161230)

Vând făină tip 550, calitate bună. Informații telefon 0740. 172.327. (6161312)

Ofertă! TERMOTECI noi, INSTALAȚII COMPLETE, montaj gratuit, rate. Telefon 0740.848.239. (2699)

Vând 1500 kg sămânță lucernă. Telefon 0744.778.454. (4780165)

Vând PARCHET FAG, pervazuri (orice cantitate), palux. Telefon 235271, 0744.555.338. (2689)

Vând una mânză de 20 luni, rasă grea. Telefon 275562. (2482)

Vând LEMNE FOC tăiate, esență tare, domiciliu. Telefon 276488, Grădiște. (3274)

Vând EUROBOLȚARI TERMOIZOLANȚI, 300x250x200, 8.200 lei, MC - 550.000. Telefon 284793; 0722.381.750. (2653)

Vând cai rasă grea, iepe + mânji, vaci cu lapte, porci, oi. Telefon 0740.962.931. (3344)

Vând batoză pentru sfărmat porumb, acționată de tractor, generator 10 KW, tractor 650 cu plug și disc. Informații telefon 532164. (3334)

Vând 2 vaci + 2 vițele. Telefon 263665, după ora 20. (4779715)

Vând LEMNE FOC, NISIP, BALAST, la domiciliul clientului. Telefon 277027. (3350)

Vând varză murată. Telefon 0723.124.483; 0740.091.725. (3351)

CUMPĂRĂRI AUTO

Cumpăr talon BMW 524 TD 1985/1986. Telefon 462974. (6161311)

CUMPĂRĂRI DIVERSE

Cumpărărm VACI, TAURI și JUNINCI. Le plătim imediat. Telefon 250866; 0745.681.191. (3356)

Cumpăr VIȚELE, TAURI și TAURI BELGA. Telefon 288968, 0722.941.123. (1976)

Cumpăr grîu de panificație recolta 2002. Informații telefon 0745.759.392. (6161312)

Cumpăr TĂURAȘI între 120-250 kg. Plata pe loc. Telefon 254832. (3360)

LOCURI DE MUNCĂ

Agenția MAX MODELS organizează preselecție în vederea participării la RECLAME, CLIPURI, PREZENTĂRI de MODĂ. Telefon 284040. (2189)

Angajăm persoană pentru REPARAȚII BICICLETE, stagiul militar satisfăcut. Telefon 0724.454.794. (2780)

Societate comercială angajează CONFECȚIONERE cu experiență în domeniul lenjerie intimă femei. Telefon 287466, orele 8-16. (3297)

SC NDB LOGISTICA ROMANIA angajează PERSONAL pentru controlul calității, studii medii, reprezintă avantaj cunoașterea limbii franceze. CV la fax 227304. (3315)

Angajăm AGENT VÂNZĂRI, posesor „C", experiență în distribuție. Telefon 0722. 625.544. (2770)

SECA DISTRIBUTION angajează în vederea măririi echipei de distribuție, AGENT VÂNZĂRI pentru Divizia Wrigley. Se oferă pachet salarial motivant, autoturism de serviciu, posibilitatea de a lucra într-o firmă internațională. Telefon 0722.647.262. (3128)

Angajăm VÂNZĂTOARE pentru patiserie, Calea Victoriei. Telefon 251383; 0723. 604.393. (3202)

Angajez VÂNZĂTOARE pentru cartier Alfa, salar negociabil. Telefon 0744. 533.354. (3081)

SOCIETATE COMERCIALĂ angajează CONTABIL, cunoscător limbă italiană (mediu). Telefon 368255. (3150)

Brutăria STĂNIȘ angajează ȘOFER DISTRIBUITOR cu experiență + BRUTAR, domiciliat Arad. Salar avantajos. Telefon 279204. (4779707)

Societate comercială angajează BRUTARI (cocător, frământător). Informații telefon 0740.013.298. (3267)

FIRMĂ GERMANĂ oferim serviciu suplimentar, bine plătit. Telefon 0740.800.326. (3135)

Angajăm CONTABIL, VÂNZĂTORI magazin instalații. C.V. fax 285685, 27.02. (3203)

Angajez MAGAZIONERI pentru magazia de piele și accesorii. Doresc persoane cu experiență sau proaspăt absolvenți de liceu economic. Informații telefon 253583. (3308)

Angajez femeie pentru CURĂȚENIE din rândul șomerilor. Telefon 0745.205.722. (3242)

VENTFARM angajează REPREZENTANȚI COMERCIALI full/part time. Cerințe: abilități comunicare, spirit echipă, carnet cat. B. Se oferă contract muncă, salariu și comision realizări. C.V. la fax 0244-167953. (3278)

FIRMĂ DE ÎNCĂLȚĂMINTE, cu sediul în Arad, str. Pădurii nr. 2-4, telefon 274143 angajează MAȘINIȘTE și MUNCITORI cu experiență în încălțăminte. Se oferă bonuri de masă din prima zi și salariu mai mare decât cîștigă în prezent. (3291)

ARCONTA - tâmplărie PVC și aluminiu angajează OPERATOR PC - Serviciul Tehnic. Telefon 256342, 252882. (3335)

Angajăm CONFECȚIONERE textile, liniară, triplok, überdek și ȘEF BRIGADĂ. Telefon 284736, Ceahlău 13 (zona Poliție). (3359)

Angajăm PERSONAL SERIGRAFIE. Telefon 284736, 0744. 774.502. (3359)

Angajez TÂNĂR - cunoștințe tâmplărie, mobilier divers. Telefon 0722.251.555. (3360)

PRESTĂRI SERVICII

EXPERT CONTABIL, ofer SERVICII de CONTABILITATE, CONSULTANȚĂ. Telefon 0257 - 244935, 0721. 367.410. (3187)

SILDOR PROD.
Reparații montaj, FRIGORIFICE și AER CONDIȚIONAT. Vânzări VITRINE, RAFTURI și CAMERE FRIGORIFICE, NOI. Telefon 0257-349121, 0257-270622. (c. 32)

Execut AMENAJĂRI interioare-exterioare, PAVAJE. Plata rate. Închiriez betonieră, schelă metalică. Telefon 0724.391.074. (4779704)

(Continuare în pagina 15)

(Urmare din pagina 14)

ȘCOALA ȘOFERI col. RUSU, pregătirea cu CHESTIONARE NOUA LEGISLAȚIE. Telefon 283696. (2674)

SC „SORALI SERVICES 2003" prestează SERVICII DE CURĂȚENIE la sedii de firmă, case particulare, scări de bloc. Telefon 0723. 367.603. (3275)

FERESTRE, UȘI, GEAM TERMOPAN, TÂMPLĂRIE LEMN, calitate, prețuri avantajoase. ALPES CONSTRUCT, telefon 0745.668.863; 0745. 208.763. (3270)

REPAR ieftin FRIGIDERE, CONGELATOARE, garanțial, deplasare gratuită. telefon 217451, 0722.417.397. (3345)

Școala șoferi VÂRTACI începe serie 8 MARTIE. Telefon 246527, 0721.477.552 www.școalavartaci.tripod.com (3355)

SC DAVSOM SRL execută la comandă, prețuri mici, mobilier pal melaminat: BUCĂTĂRII, SUFRAGERII, HOLURI, BIBLIOTECI, BIROURI, DORMITOARE. Telefon 282993; 0745.887.632. (3368)

DIVERSE

Ionel - Vlaicu, mulțumiri doamnei
ELENA,
mi-a adus liniște
Telefon 0740.873.314. (3354)

Anonim din Reșița, mulțumesc doamnei
AURELIA ARDELEANCA,
m-a lecuit de beție. Telefon 0723.924.535. (3299)

VALERIA
cea mai căutată prezicătoare desface farmece și blesteme. Sunați 0257-279568, 0744.288.220. (3060)

CONVOCATOR
Cooperativa Credit PHOENIX INEU convoacă toți membrii cooperatori pentru a participa la Adunarea Generală a membrilor cooperatori pentru data de 14.03.2003. În cazul în care Adunarea Generală nu este statutară, aceasta va avea loc în ziua următoare, în prezența membrilor cooperatori prezenți. Adunarea Generală se ține la sediul unității din localitatea INEU, str. Republicii nr. 7. Conducerea. (4780850, 6161101)

SC AGROMEC ROMGERA SÂNTANA SA convoacă ADUNAREA GENERALĂ A ACȚIONARILOR la data de 5 martie 2003, ora 10, la sediul unității. Dacă prezența nu este statutară se amână pentru a doua zi. (6161314)

FIRMĂ IMPORTATOARE de trabucuri, tutunuri de pipă, accesorii fumători, pipe caută firme din județ pentru DESCHIDERE TUTUNGERIE. Oferim mobilier, sprijin logistic. Fax 0259-447152. (3276)

Anunț important! Împărăteasa
BRĂȚARA
împreună cu fiicele MONICA și NADIA din București, se află în Arad, cu globul fermecat din aur și cristal. Pot îndepărta orice problemă legată de farmece și blesteme. Telefon 0744.911.843, 0740.872.678. (3281)

„UNIREA" Cooperativa de Credit ȘEITIN convoacă ADUNAREA [illegible]
MEMBRILOR COOP[illegible]
2003 [illegible] Sala Primăriei cvorumului ședința va avea loc în data de 7 martie 2003, ora 10. Ordinea de zi este afișată la sediul unității. Consiliul de administrație. (6161241)

Anonimă aduc mii de mulțumiri
TAMAREI,
care mi-a dezlegat CUNUNIA. Sunați 0257-368624; 0723.421.156. (3357)

TURISM

Pletl

Asigură zilnic transport de persoane GERMANIA pe ruta: Passau-Regensburg-Nürnberg-Würzburg-Aschaffenburg-Frankfurt-Giessen-Siegen-Köln-Düsseldorf-Essen-Dortmund-Deggendorf-Landshut-Mühldorf-Augsburg-Ulm-Heilbronn-Stuttgart-Pforzeim-Karlsruhe-Heidelberg-Mannheim. Călătorii în autocare noi, moderne, însoțitoare de bord, două bagaje gratuite, o masă caldă în UNGARIA. Cu plecare din KARLSRUHE: SPANIA, FRANȚA, PORTUGALIA. Intermediem asigurări medicale. Informații și înscrieri la Agențiile PLETL din: ARAD: telefon 0257 - 252291; LIPOVA: telefon 0257 - 563011. (c. 49)

ÎNCHIRIERI

Închiriez (ofer) 3 camere, central, garaj, gaz metan. Telefon 280600. (2775)

Închiriem MAGAZIN ALIMENTAR în funcțiune, situat într-un vad comercial deosebit, în suprafață de 30 mp, cu posibilități de extindere pentru CAFENEA - BAR. Informații telefon 289083, 255460. (3314)

Oferim spre închiriere SPAȚII COMERCIALE pentru: MAGAZINE, DEPOZITE, PRODUCȚIE. Telefon 281036. (c. 48)

Ofer spre închiriere 120 mp SPAȚIU COMERCIAL pe Bd. REVOLUȚIEI. Informații telefon 255190, 0722.594.950, 0722.373.940. (2589)

Ofer spre închiriere casă mare, pretabilă pentru: birouri, cabinete, depozit, toate utilitățile, zonă centrală. Telefon 0745.305.214. (3344)

† SERVICII FUNERARE †

IN MEMORIAM "KUKI"
Servicii Funerare Complete
... M Eminescu Nr.4
IN CURTE
Tel:211.929 - 0723.343.964
Magazin deschis la orice oră
OFERĂ:
SICRIE 10 modele de la 600.000 - 2.800.000
SICRIE LUX 6 modele de la 3.600.000-10.500.000
SICRIE import 70.000.000 lei
Mânere, șuruburi accesorii
LENJERIE 7 modele de la 350.000 - 1.400.000
GRATUIT !!!!
Transportul sicriului la domiciliu
ÎNBĂLSĂMATUL
Plata în Rate !!!
Transport Intern și Internațional

RO STYL COMPANY
SERVICII FUNERARE COMPLETE
PRODUCĂTOR SICRIE
ARAD, STR. M. EMINESCU 22, TELEFON 214.422
Magazin deschis și noaptea
OFERIM
● SICRIE 10 MODELE DE LA 500.000 LA 3.600.000
● SICRIE LUX 4 MODELE DE LA 4.500.000 LA 20.000.000
● LENJERIE DECES 6 MODELE DE LA 300.000 la 2.000.000
● CRUCE, LUMÂNĂRI, PROSOAPE, BATISTE, MÂNERE și ȘURUBURI SICRIU
OFERTĂ SICRIU FAG CRUCE RESPETE 1.500.000
APELÂND LA SERVICII: ÎMBRĂCAT, FORMOLIZAT ȘI TRANSPORT BENEFICIAȚI DE 15% REDUCERE LA SICRIU
TRANSPORT INTERN ȘI INTERNAȚIONAL
▼PLATA ȘI DUPĂ ÎNCASAREA AJUTORULUI DE ÎNMORMÂNTARE.
PĂREREA DVS. CONTEAZĂ!
TELEFON 0744.690.121

† DECESE †

A plecat dintre noi, după o cumplită suferință, fiica noastră

SIMINA LOREDANA BALTA,
la numai 20 de ani. Dumnezeu să-i așeze sufletul în loc luminat. Odihnească-se în pace! Înmormântarea va avea loc marți, 25.02.2003, ora 14, de la domiciliul din comuna COVĂSÂNȚ, nr. 424. Lali, mami, tata și bunicii.

Cu adâncă durere anunțăm încetarea din viață a iubitului nostru soț, tată, cumnat și ginere,
CIOANE MIHAI,
în vârstă de 56 de ani. Înmormântarea va avea loc la Cimitirul Eternitatea - amănunte, telefon 348521. Familiile: Cioane, Totorean, Zabaroschi, în veci nemângâiate.

Cu adâncă durere anunțăm încetarea din viață, a celei care a fost
GIURGIU EVA (VALERIA)
în vârstă de 64 ani. Înmormântarea va avea loc azi, 24.02.2003, ora 13, de la Capela Cimitirului Eternitatea. Familia îndoliată.

S-a stins fulgerător o STEA care a luminat cu bunătate și noblețe de necuprins. Aceasta a fost
BELTRAME RINO,
al cărui chip luminos și drag îl vom păstra cu pioșenie până la sfârșit. Înmormântarea va avea loc marți, 25 februarie 2003, ora 14, din str. Ghiba Birta, nr. 28, la Cimitirul Eternitatea. Familia îndoliată.

† CONDOLEANȚE †

Dumnezeu să dea liniște, odihnă și iertare sufletului celui care a fost
NICULA ANDREI
de 20 ani, din ȚOHEȘTI - comuna Hălmăgel, iar familiei sale adânc îndurerate, să-i dea putere să treacă peste acest tragic moment. Suntem alături de părinții, frații și bunicii îndurerați: familia NICULA TRAIAN din Hălmăgel, familiile ȘTEFEA DESPINA și TAT FLORICA din Arad. (3352)

La greaua încercare prin care trece familia BALTĂ prin pierderea fiicei dragi
SIMINA BALTĂ,
familia IOVICI le împărtășește durerea și transmite sincere condoleanțe.

Clipele frumoase ale prieteniei noastre rămân de neuitat în sufletul meu, acum când tu,
SIMINA
dragă, ai plecat în veșnicii. Sincere condoleanțe familiei! Prietenul tău, COSMIN BERARIU. (3367)

Cu nespusă durere în suflet, transmitem sincere condoleanțe verișorilor și nașilor noștri, fam. dr. BALTA MITRU și NICOLETA, în clipele grele ale despărțirii de fiica
BALTA SIMINA.
Dumnezeu s-o odihnească în pace! Familiile CIUTINA SIMION și CIUTINA VIRGIL. (3361)

Anamaria nu poate să creadă că prietena ei
SIMINA
nu mai este. Trist adevăr, viață nedreaptă, boală stupidă și totuși, singura amintire va rămîne. La numai 20 ani, nu e drept să mori, dar se întâmplă. Familia Sângeorgean împreună cu familia Dascăl, sunt alături de familia dr. BALTĂ MITRU. (3362)

Prea devreme pleacă dintre noi, cea care a fost iubita noastră verișoară,
SIMINA BALTĂ.
Am petrecut copilăria, adolescența și tinerețea împreună. Cum să acceptăm faptul că nu mai exiști? Amintirea ne va lega în viitor pentru că nu vrem să te uităm niciodată! Paul, Liviu și Francesca Ardelean. (3363)

Cu tristețe în suflet, suntem alături de nașii noștri, familia dr. BALTĂ MITRU în momentele grele ale trecerii în neființă a scumpei lor fiice
SIMINA,
la numai 20 ani. Familia Jurculeț Petru și Zina și mătușa Zena; familia Jurculeț Dorin, Monica, Doriana și Dariana. (3364)

Cu lacrimi în ochi și durere în suflet ne despărțim de nepoata noastră dragă,
SIMINA BALTA,
care la numai 20 de ani, pleacă din această lume. Sincere condoleanțe familiei greu încercate. Dumnezeu să o odihnească în pace! Unchiul Nelu și mătușa Livia. (3365)

Suntem alături de familia dr. MITRU BALTA din COVĂSÂNȚ, la despărțirea prematură de fiica
SIMINA.
Dumnezeu s-o odihnească! Prietenii de familie, familia ing. Mihăilă Bardi. (3366)

Dacă în fața marilor dureri ar exista cuvinte, le-am folosi, așa putem doar spune: Dumnezeu să-l odihnească în pace, pe cel care a fost vecinul nostru
BELTRAME RINO.
Vecinii din str. Ghiba Birta, nr. 28. (3370)

† COMEMORĂRI †

Lacrimi, tristețe și durere ai lăsat în urma ta, DANE dragă! Stâlpul vieții noastre s-a prăbușit odată cu plecarea ta în mare grabă pe un drum lung, fără întoarcere, la numai 50 ani. Familia anunță că marți, 25 februarie, se împlinesc 6 săptămâni de la trecerea în neființă a celui care a fost
DĂRĂU DĂNUȚ OVIDIU,
din comuna HĂLMAGIU. Cu această ocazie mulțumesc Primăriei comunei HĂLMAGIU pentru sprijinul acordat și tuturor prietenilor care ne-au fost alături la marea pierdere. Dormi în pace, suflet bun și drag! Mama, soția și fiul tău DĂNUȚ.

Lacrimi și flori la mormântul tatălui nostru
GHIȚĂ IOAN,
la 2 ani de la trista despărțire. Fiica Tavi și ginerele Tonița. (2487)

Astăzi, se împlinesc 13 ani de când ne-a părăsit bunul nostru soț și tată,

VERIȘAN IOAN,
din ZĂDĂRENI. Dumnezeu să-l odihnească în pace! Soția Maria și fiul Călin. (3284)

Dragul meu tată,

DANCIU AUGUSTIN,
azi, când trebuia să-ți urăm „La mulți ani"!, noi, cei care te-am iubit și care nu te vom uita, ne vom ruga bunului Dumnezeu pentru tine. În veci nemângâiat, fiul tău Nelu, nora Iuliana și nepoatele tale dragi Iulia și Paula. Dumnezeu să aibă grijă de tine și sufletul tău bun (3290)

Au trecut doi ani de la moartea dragei noastre mame și soții,

FILIPAȘ LUCREȚIA.
Dumnezeu s-o odihnească! (3298)

Cu durere în suflet anunțăm împlinirea a 6 luni de la despărțirea de unicul nostru fiu,
COCIȘ MARCEL.
În veci nemângâiați, mama și tata. (3318)

Cu durere în suflet anunțăm împlinirea a 6 luni de la despărțirea de iubitul nostru soț și tată,
COCIȘ MARCEL.
„Pe patul tău de suferință/ Te-am vegheat să te ridici/ Ți-am fost alături cu credință/ Te-ai dus și ne-ai lăsat aici/ Dar n-ai murit, ești numai dus/ La Dumnezeu în ceruri sus". Fie-i țărâna ușoară și memoria binecuvântată. Soția Ioana și Adi. (3319)

Cu durere în suflet anunțăm trecerea unui an de când a plecat spre cele veșnice
VICHENTIE ȘERB
din PESCARI. Bunul Dumnezeu să-l odihnească în pace! Vei rămâne mereu în sufletele noastre! Soția, fiica, ginerele și nepoții, veșnic îndurerați.

În urmă cu un an, clopotele din Pereg, vesteau moartea fulgerătoare a lui
BUIBAȘ MIHAI.
Familia. (3349)

S.C. SATLINE S.R.L. TELEFON 251.461, 0744/507.211 SHOW ROOM ARAD,Piata Mihai Viteazul - BL. M7 - PARTER

TÂMPLĂRIE DIN ALUMINIU ŞI P.V.C.

CU GEAM TERMOPAN; PROFILE PVC TROCAL Germania; PROFILE ALUMINIU Grecia

EUROPEAN TRUCK CENTER

Cefin

IVECO

CEFIN ROMANIA , DEALER IVECO iti ofera:
Camionul anului 2003-STRALIS
SERVICE DE CALITATE
SATELTRUCK - O SOLUTIE PENTRU MANAGEMENTUL FLOTEI
ANVELOPE PIRELLI

CEFIN ROMANIA
Arad, str. M.Eminescu nr.12
tel/fax: 0257-281252
gsm: 0721-544120
e-mail: arad@cefin.com

alegerea cea buna (3236714)

S.C. BUILDING S.R.L.
ARAD, Str. Patria nr. 14
angajează
sculptori în lemn
pictori
Condiții de muncă:
- salarizare atractivă
- bonuri de masă
- transport gratuit
- asistență medicală gratuită la sediul societății
Persoanele interesate se vor prezenta la sediul societății str. Patria nr. 14.
(3236083)

Mizo Bank
BANCA DE MICROFINANTARE

BUSINESS CREDIT
... este formula de creditare pentru sume de până în 10.000 EUR/USD

INVESTMENT CREDIT
... este formula de creditare pentru sume de până în 100.000 EUR/USD

... ambele produse sunt create pentru:
- societăți comerciale
- asociații familiale
- persoane fizice autorizate cu cel puțin...
... 6 luni (Business Credit), respectiv 9 luni (Investment Credit) de activitate.
... finanțează activități de producție, comerț sau servicii

Afacerea ta are succes?
Acum poți să te extinzi pentru că există...
...MIRO BANK – partenerul dezvoltării tale!
Noi îți finanțăm investițiile!

Sucursala din Timișoara acordă credite și clienților din Arad și Hunedoara
(3235876)

Timișoara: Calea Torontalului nr. 1, tel/fax: 0256 224 422, 0256 243 691, e-mail: info.timisoara@mirobank.ro

TÂMPLĂRIE PVC cu GEAM TERMOPAN CALITATE GERMANĂ GEALAN Fenster-Systeme
ARAD, STR. CAIUS IACOB BL.R
FOSTUL Mag. CAMINUL (lângă BANC POST)
Angajăm tineri pentru tâmplărie PVC
TELEFOANE 0257-256.899 0722-528.185

Anunțul privind vânzarea pentru bunuri mobile

Anul 2003, luna februarie, ziua 21

În temeiul art. 97 alin. (2) din Ordonanța Guvernului nr. 61/2002 privind colectarea creanțelor bugetare, se face cunoscut prin prezenta că în ziua de 6, luna februarie, anul 2003, ora 11, la localitatea Lipova, str. N. Bălcescu nr. 5 se vor vinde prin licitație următoarele bunuri mobile, proprietate a debitorului S. C. AGROMEC S. A. GHIOROC, cu sediul în localitatea Ghioroc F. N., cod de înregistrare fiscală CFR 1736260.

Denumirea bunului mobil, descriere sumară (se vor indica drepturile reale și privilegiile care grevează bunurile, dacă este cazul):	Prețul de evaluare sau de pornire al licitației (lei)
1. Freza universală F. U. 3	100.000.000 +TVA
2. Banc centicubat pompe injecție - an fabricație 1991	100.000.000 +TVA

Invităm pe cei care pretind vreun drept asupra acestor bunuri să înștiințeze despre aceasta organul de executare, înainte de data stabilită pentru vânzare.

Cei interesați în cumpărarea bunurilor sunt invitați să prezinte, până la termenul de vânzare sau în cazul vânzării prin licitație, până în ziua precedentă termenului de vânzare, oferte de cumpărare, urmând să se prezinte la data stabilită pentru vânzare la locul fixat în acest scop. Ofertanții sunt obligați să prezinte, în cazul vânzării prin licitație, până în ziua precedentă termenului de vânzare, dovada depunerii taxei de participare, reprezentând 10% din prețul de pornire al licitației.

(3236095)

BD. REVOLUȚIEI 10
Vis a Vis de Banc Post
Tel: 270.525 270.424

BD. REVOLUȚIEI 54
Lângă BELFE
Tel: 228.684

Cumpără de la CORAURA și primești

STR. CRIȘAN
Magazinul Metalul
Tel: 255.895 228.707

BD. REVOLUȚIEI 37
Mag. Sanitas
Tel: 255.710 255.712

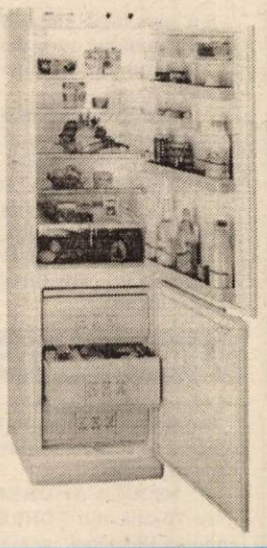

Cadou
ASIGURAREA pentru CASA sau Mașina TA

Vânzări în rate
FĂRĂ GIRANT
și
FĂRĂ AVANS

Transport gratuit până în Casa ta!
(3235800)

În perioada 1-8 martie
MODA
vine cu o super ofertă!
Cadouri speciale de Mărțișor și Ziua Femeii!

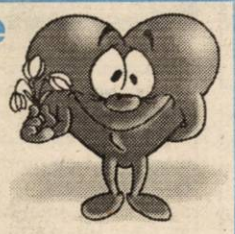

Produse moderne, de calitate, la PREȚURI INCREDIBILE
100.000 lei (jachete, costume)
50.000 lei (fuste, bluze)
Profită prin magazinul MODA din Piața Spitalului de REDUCERILE substanțiale DE PREȚURI!
(3236096)

Abonează-te la ADEVĂRUL

Consiliul de administrație de la „Crișana" Cooperativa de credit Gurahonț

Convoacă Adunarea generală a membrilor cooperatori în ziua de 9 martie 2003, ora 11, la Căminul cultural Gurahonț, cu următoarea ordine de zi:

1. Raportul consiliului de administrație pe anul 2002
2. Raportul cenzorului cu privire la constatările făcute cu ocazia exercitării mandatului în anul 2002
3. Aprobarea bilanțului contabil și a modului de repartizare a profitului
4. Modificarea actului constitutiv al cooperativei de credit:

La art. 18, liniuța a treia va avea următorul cuprins: „retragerea din cooperativa de credit a membrilor cooperatori care nu au beneficiat de împrumuturi nu se poate face mai devreme de un an de la data dobândirii calității de membru cooperator, iar cei care au beneficiat de împrumuturi se pot retrage numai dacă au trecut cel puțin 2 ani de la data achitării ultimului împrumut împreună cu dobânzile aferente".

Art. 29. „Adunarea generală va putea delega Consiliului de administrație al Cooperativei de credit, exercițiul atribuțiilor sale menționate la art. 28, alin. 1, literele h), l), n) și o) cu condiția ratificării hotărârilor luate în prima Adunare generală."

5. Aprobarea B. V. C. pe anul 2002
6. Aprobarea fuziunii prin absorbție cu alte cooperative de credit
7. Hotărârea Adunării generale a cooperativei de credit
8. Alte probleme de competența Adunării generale.

În situația în care Adunarea generală nu va putea avea loc la data convocată, din lipsă de cvorum, se va ține marți, 11.03.2003, ora 11, în sala Căminului cultural Gurahonț.

Președinte
Ec. Sărac Marcu

(6160717 Ag. Gurahonț)

PUI DE ȘIRIA! Începând cu data de 01.02.2003
PRODAGRO CETATE vinde la ferma din Șiria pui vii
pentru populație la vârste și greutăți diferite.

în fiecare vineri și sâmbătă
ASIGURĂM concentrate de calitate.
Facem înscrieri pentru comenzi de pui de o zi.
Informații la 0788.577826.
(3235896)

podele laminate
de la 154.000 lei/mp*
casa ta arată altfel !
PROGES
str. Dorobanți 55, telefon 0257/282.021; 0745.482.344
(c.581)

WEST BANK S.A.
ARAD, B-dul Revoluției nr. 88
TELEFON: 284.888; FAX: 285.202
WESTERN UNION TRANSFER DE BANI®
Cel mai rapid mod de a primi bani din toată lumea

ADEVĂRUL

Cotidian independent Arad

Anul XV, nr. 3844

Marți, 25 februarie 2003 • 16 pagini • 5000 lei • e-mail: adevarul@arad.ro; adv.pub@arad.ro

BRAT Publicație auditată în semestrul I 2002 — Tiraj mediu zilnic vândut: 30 531

ASTRA VAGOANE CĂLĂTORI
Singurul producător de confort din domeniu
Str. Petru Rareș 1-3
Tel: 233.651 Fax: 258.168
e-mail: astra.calatori@astrac.rdsar.ro

ARADUL - CAP DE AFIȘ ÎN SCANDALUL CORUPȚIEI

Ceea ce era de așteptat s-a întâmplat. Organizația județeană a PSD Arad a fost compromisă prin prestațiile lamentabile și anturajele celor doi președinți din ultimii ani: Avram Crăciun și Dorel Popa. Este cunoscut proverbul românesc: „spune-mi cu cine te însoțești ca să-ți spun cine ești". Nu poți conduce o asemenea organizație când ai de-a face cu oameni din lumea interlopă sau cu antecedente penale, șpăguitori, șuți, traficanți de droguri, de carne vie sau chiar ucigași plătiți.

Pentru că prin asemenea oameni nu numai că s-a compromis partidul de guvernământ în județul Arad, dar s-au produs unele mutații bruște promovate și încurajate de oportuniști, folosind toate instrumentele, de la șantaj la mită, ceea ce a dus la dereglarea unei activități politice eficiente, spre binele arădenilor.

Atrăgeam atenția la începutul anului 2001 că o politică ce constă în promovarea unor oameni pe criterii de cumetrie sau de „sponsorizări" substanțiale nu este bună. Avram Crăciun nu a înțeles acest lucru și l-a susținut pe Medințu pentru postul de prefect al Aradului, iar mai pe urmă în derularea unor afaceri oneroase, care nu puteau fi efectuate fără sprijinul unor oameni politici. Am ridicat această problemă în fața premierului Adrian Năstase care a părut că mă înțelege și a afirmat textual, de față fiind și o parte din conducătorii actuali ai organizației județene PSD: „Ascundeți-l pe Medințu că, dacă nu, vi-l ascund eu." Nici Avram Crăciun și nici Dorel Popa nu au ținut cont de acest avertisment. În acel moment, Dorel Popa cu un trimis de la centru din secretariatul general al partidului, îl promovase și susținuse din toate puterile pe Medințu pentru a fi ales cel puțin vicepreședinte al organizației municipale. Dorel Popa, un mincinos de cea mai joasă speță, dovedit prin inducerea permanentă în eroare a arădenilor prin tot felul „de oportunități de afaceri" care nu s-au realizat niciodată, afirmă cu nonșalanță irresponsabilă că el nu a știut nimic despre afacerile lui Medințu. Ba mai mult, un alt cățel hrănit bine de Popa, afirma că înainte cu trei zile de arestare Medințu și-a dat demisia din toate funcțiile și din calitatea de membru de partid. Măi, să fie! Dar Popa nu știa nimic și nici organizația din care făcea parte.

DOREL ZĂVOIANU

(Continuare în pagina 5)

UN CONFLICT CARE NU FOLOSEȘTE NIMĂNUI

IERI, DUELUL BĂCANU-UNGUREANU A FOST CÂȘTIGAT DE... POPA

FOTO: ȘT. MATYAȘ

Pag. 6

DUPĂ PLECAREA PREFECTULUI, CONSILIERUL SĂU VALER ZGÂRDEA A FOST SCOS DIN SALĂ

LUMEA CREȘTINĂ - TOT MAI CONȘTIENTĂ DE VALORILE SALE COMUNE

● Interviu cu ADRIAN CIOROIANU, lect. univ. dr. la Facultatea de Istorie a Universității București

GLORIA TRECUTULUI ȘI AUSTERITATEA PREZENTULUI

– Cum se face că la fapte atât de glorioase precum cele învățate de noi pe vremea când eram elevi, românii au ajuns cei mai săraci dintre europeni?

– Este un paradox faptul că trecutul, oricât ar fi el de glorios, nu asigură demnitatea prezentului. Din acest punct de vedere, România este doar unul dintre cazurile europene. Să ne gândim la trecutul populațiilor aflate astăzi pe teritoriul Albaniei. Știm Albania cum o duce. Cred că tocmai aceste greutăți istorice care ne-au făcut în anumite momente să fim eroi, în alte momente ne-au obligat să plecăm capul pentru ca sabia să nu ni-l taie: poate că și aceste greutăți ne-au dat un stil de viață mai tentat către anumite compromisuri, în ideea că faci treabă, nu faci treabă și mâine e o zi. Și, poate, această comoditate are legătură, într-adevăr, și cu greutățile prin care poporul român a trecut. Și în fine, o ultimă idee, cred că acest pământ are și o mare poveste. Acest pământ este foarte bogat. Pământul este atât de bogat încât, teoretic, nimeni nu poate muri de foame pe teritoriul României. Și poate acest lucru ne-a împiedicat să fim ceva mai inventivi, să fim ceva mai activi.

ȘTEFAN TABUIA

(Continuare în pagina 9)

IERI ȘI-AU DESCHIS PORȚILE PATRU CENTRE DE ÎNGRIJIRE ȘI UN ADĂPOST PENTRU COPIII STRĂZII

Pag. 3

FOTO: ONORIU FELEA

ADĂPOSTUL ARĂDEAN

Pag. 11 LA „MONDIALELE" DE SALĂ, ATLEȚII ARĂDENI VOR CONCURA PENTRU MEDALII

MORT ÎN FAȚA BLOCULUI

● Prima ipotezã: sinucidere Pag. 4

S.C. MOBIL VENEZIA S.R.L.
execută la comandă
• Bucătării
• Dormitoare
• Camere de zi și tineret
din materiale import
Telefon 0257-218.264
0722.777.361

CEL MAI MODERN SISTEM DE PARCARE DIN ROMÂNIA
PARKTRONIC
MODALITĂȚI DE PLATĂ:
❑ plata cu cardul reîncărcabil
❑ abonamente de o stradă pentru rezidenți și nerezidenți
❑ abonamentele pentru toate străzile
❑ tichete valabile o zi
Telverde gratuit 08008.09009
(C.P.)

ÎNCHIRIEZ SPAȚII PRODUCȚIE
500 m², 1000 m², 1500 m² – cu toate utilitățile
TELEFOANE 272.812, 0721.269.706

Calendar

◆ Astăzi, Soarele răsare la ora 7 și apune la ora 17 și 57 de minute.

◆ Au trecut 55 de zile din acest an. Au mai rămas 310 zile până în 2004.

◆ **Praznicul zilei: Biserica ortodoxă:** Sf. Tarasie, Arhip. Constantinopolului, Alexandru și Ipatie; **Biserica greco-catolică:** Sf. Tarasie, arhiep. Constantinopolului.

A venit barza!

La Arad: Milim Despina, Mihu Lara Cristiana, Păcurar-Neamț Ligia, Toc Andrei, Cordoș Raluca, Oriniuc Eduard, Toth Rebeca Bernadeta, Viczian Andrei Iulian, Zvonca Alexandru Gabriel, Momeu Patricea Daniela, Todea Rareș Alexandru, Briciu Anastasia, Stan Alexandra Anamaria, Milak Beatrice Denisa, Balla Szabolcs Geza, Blidar Lalo Alexandru, Novac Roxana, Moro Ianoș

La Lipova: Gavrilă Anca Daniela; Ciulea Mirabela Maria; Stamate Cornelia Loredana; Roșu Emanuel Vasile Ionel; Zerni Manuel Gabriel; Tudor Abel; Lokos Temeea Amalia

Ineu: Dragoș Sana, Nagy Beatrice Maria

Sebiș: Pantea Emanuel

CINEMATOGRAFE

Dacia: Pe jumătate mort (SUA) 10; 12; 14; 16; 18; 20

Mureșul: Triplu X (SUA) 10; 12,30; 15; 18

Arta: Omul păianjen (SUA) 15; 17,30; 20

Sala Mică: Victime colaterale (SUA) 15,30; 18,30

Progresul: Războiul lui Tom Hart (SUA) 15

Elicopter la pământ (SUA) 17

Au plecat dintre noi

✝ **Ofițeru Nastasia (1943); Cioane Mihai (1946); Beltrame Rino (1946), Sthal Teodor (1920), Kiss Rozalia (1957), Joița Teodora (1944); Pantiș Elena (1964); Baltă Loredana Simina (1982); Flore Petru (1921); Mocuța Maria (1927)**

HOROSCOP

Marți, 25 februarie 2003

Berbec (21.03-20.04). Bunăstarea dvs. depinde de priceperea cu care veți ști să investiți banii.

Taur (21.04-20.05). Nestatornicia de care ați dat dovadă v-a cam îndepărtat de partenerul dvs.

Gemeni (21.05-20.06). Pentru a aplana tensiunea din viața dvs. familială, veți avea nevoie de mult tact și răbdare.

Rac (21.06.-22.07). Starea dvs. materială s-a ameliorat simțitor datorită ajutorului unei persoane influente.

Leu (23.07-22.08). Este foarte posibilă strângerea relațiilor cu partenerul dvs. de viață. Sentimentele vor deveni mai stabile.

Fecioara (23.08-22.09). Bugetul dvs. se va mări considerabil în această perioadă, deoarece conjunctura astrală va favoriza punerea în practică a câtorva dintre planurile concepute de dvs.

Balanța (23.09-22.10). Este preferabil să faceți pe placul partenerului dvs. de viață, chiar dacă nu sunteți de acord în totalitate cu el.

Scorpion (23.10-21.11). La locul de muncă eficiența dvs. va fi maximă. Calitățile dvs. vor fi apreciate.

Săgetător (22.11-21.12). Puterea dvs. de seducție va crește considerabil. Vă veți îndrăgosti sau puteți genera pasiuni puternice.

Capricorn (22.12-19.01). Situația dvs. financiară se prevede prosperă. Asta nu vă îndreptățește totuși să cheltuiți peste măsură!

Vărsător (20.01-20.02). Sunteți tentat să reînnodați o veche relație sentimentală sau să faceți o nouă cunoștință.

Pești (21.02-20.03). Aveți toate șansele ca în această perioadă să obțineți satisfacții profesionale.

METEO

Vremea se va încălzi ușor și va fi predominant frumoasă. Cerul va fi variabil, iar vântul va sufla în general slab. Noaptea și dimineața, în zonele de câmpie va fi ceață asociată cu depunere de chiciură. Izolat, ceața va mai persista în prima parte a zilei.

Temp. max.: 2 la 5°C
Temp. min.: -8 la -5°C.

Munca la negru și restanțe la stat

Într-o acțiune de control întreprinsă recent de către inspectorii serviciului relații de muncă din cadrul Inspectoratului Teritorial de Muncă (ITM) Arad, S. C. NEW ELEGI a fost sancționată cu o amendă de 50 milioane de lei.

Amenda a fost aplicată ca urmare a depistării a 3 persoane care munceau fără să aibă întocmite formele legale de angajare. În plus, s-a constatat că S. C. NEW ELEGI are obligații restante la plata bugetului asigurărilor sociale de sănătate. Pe lângă sancțiunea pecuniară, ITM a dispus măsuri și termene de intrare în legalitate.

C. T.

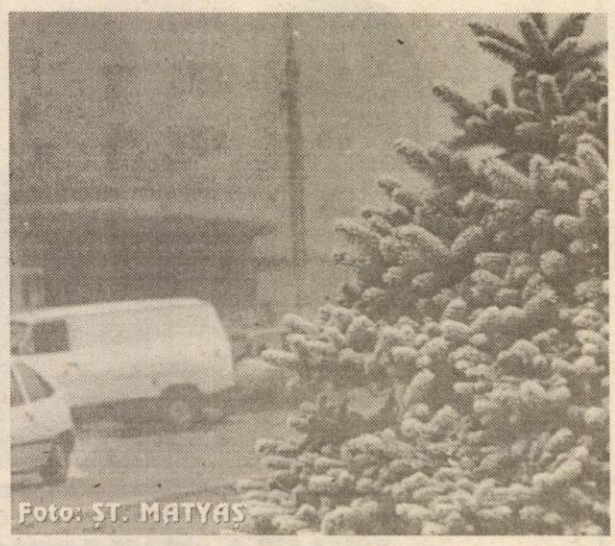

Foto: ȘT. MATYAS

ABONAMENTE PRIN REMIZIER ÎN ZONA III MICĂLACA

Cititorii ziarului „Adevărul" care locuiesc în zona III Micălaca pot face abonamente și prin noul remizier GEORGEL CÂMPEANU (S.C. WINK SERVICE S.R.L). Remizierul poate fi contactat zilnic între orele 17-20 la telefoanele 212682 sau 229885.

„ADEVĂRUL" VĂ ASCULTĂ

La telefonul dimineții, 280944, între orele 9,00-12,00

• Ajutor de deces cu întârziere

D-l Ivanov Vanea, pensionar, fost cadru MAN, este nemulțumit de faptul că după moartea soției, a depus o cerere la centrul militar în data de 10 februarie a.c., pentru obținerea ajutorului de deces, dar care nu a fost soluționată nici acum, fiind amânată.

Am luat legătura cu d-l mr. **Manea Mihai**, din cadrul Centrului Militar Arad care ne-a spus: **„În această perioadă au fost foarte multe persoane care au solicitat acest ajutor de deces, iar noi primim fonduri pentru decese numai într-o anumită perioadă a lunii. Astfel, cu proxima ocazie, care se pare că va fi pe la sfârșitul lunii, vom acorda dreptul cuvenit d-ului Ivanov".**

• Care ordonanță este valabilă?

D-na Scociu Teodora, din Arad, ne întreabă dacă Ordonanța de Urgență aprobată de Guvern, zilele trecute, privind acordarea de ajutoare pentru încălzirea locuinței și a unor facilități la plata energiei termice pentru categoriile de populație cu situații financiare dificile anulează ordonanța din 2002 cu privire la aceleași facilități?.

Răspuns: Ordonanța privind ajutorul acordat pentru familiile cu situații financiare dificile apărută anul trecut nu mai este valabilă, fiind înlocuită cu cea din prezent.

Redactor de serviciu, M. G.

S.C. „Adevărul" SRL nu-și asumă responsabilitatea pentru conținutul articolelor publicate, aceasta revenind în exclusivitate autorilor.

PIEȚE, TÂRGURI

Astăzi este zi de piață la Sebiș, Almaș, Apateu, Semlac, Sântana, Șilindia, Vârfurile. Târguri săptămânale se desfășoară astăzi la Chișineu Criș, Almaș, Șilindia și Vârfurile.

Mâine, miercuri, va fi zi de piață la Pâncota, Beliu, Buteni, Șiclău, Macea, Vânători, Pecica, Șiria și zi de târg la Beliu și Buteni.

* Toate târgurile de animale rămân închise, cu excepția celui din Pâncota.

FARMACII DE SERVICIU

■ Farmacia **REMEDIUM** Arad, B-dul Revoluției nr. 52-54. Program luni-vineri: 7,30-20,00; sâmbătă 8,00-14,00. Telefon 233195; ■ Farmacia **LIBRO PHARMA NON STOP** Calea Aurel Vlaicu 60-68 (lângă stadionul (UTA) telefon 212.992.■ Farmacia **TEAHA-FARM**, B-dul Revoluției nr. 65. Program: luni-vineri 8-21, sâmbătă 9-13. Telefon 254.587; ■ Farmacia **„OMNIAFARM"**, Calea Aurel Vlaicu, Bl. Z28, cu program zilnic de la orele 8,00-22,00. Telefon 271724; ■ Farmacia **SENSI BLU, ARAD I** Bd. Revoluției nr. 43. Program non-stop, inclusiv sâmbătă și duminică. Telefon 254.527; ■ Farmacia **SENSI BLU ARAD II** Bd. Revoluției nr. 93. Program zilnic 8-22 - inclusiv sâmbăta și duminica. Telefon 214.955 ■ Farmacia **ELPIS PHARM** Micălaca, zona Piața Soarelui, str. Voinicilor, colț cu str. Păsunii, Bl. 193, sc. A, parter. Program: luni-vineri 8-20, sâmbătă 8,30-14. Tel: 259619.

UTILITARE

URGENȚE STOMATOLOGICE

Cabinetul de pe str. Crișan (în spate la Gionelli) are program non-stop. Telefon: 253794. Cabinetul din B-dul Revoluției nr. 62, ap. 17. Zilnic: 8-12, 14-20. Telefon: 256.665.

Și Cabinetul Stomatologic din Calea Victoriei nr. 7 A asigură zilnic urgențe, inclusiv sâmbăta, între orele 10-15. Telefon 095.565.622.

Cabinetul stomatologic din B-dul Revoluției nr. 95, etajul I, asigură urgențe, zilnic între orele 8-14, telefon 282184.

SANITAR-VETERINARE

Medic veterinar autorizat execut însămânțări artificiale la vaci, scroafe, câțele și consultații, tratamente la domiciliul clientului. Tel.: 0257-288.292 mobil 0724-267.723.

ÎNTRERUPERI DE CURENT

Marți (9-15): Cal. A. Vlaicu Bl. P4, Bl. X10

ADMINISTRAȚIA FINANCIARĂ

Administrația Financiară a municipiului Arad: Asistență contribuabili (impozitul pe venitul global) - telefon 280633, 280733, int. 199 între orele 8,00-12,00. Informații suplimentare la www.finantearad.ro

TELEFON DE URGENȚĂ LA POLIȚIE: 955

Noul număr de centrală telefonică al I. J. P. (Inspectoratul Județean de Poliție) Arad: 207.100.

ADEVĂRUL
COTIDIAN INDEPENDENT ARAD
Editor: S.C. ADEVĂRUL Arad S.R.L.
COD FISCAL R 1681938 ● COD SICOMEX 19.604 ● CERTIFICAT J 02/1886 / 31X 1991 ● COD SIRUES 020956601 ● ISSN 1220 - 7489

Redacția și administrația: 2900 Arad, Bd. Revoluției nr. 81. Telefoane: SECRETARIAT - 281802, fax 280655, 280625; ADMINISTRAȚIE - CONTABILITATE - 281797; MICA PUBLICITATE - 210775; MAREA PUBLICITATE - 280904; CLUBUL PRESEI - 280989.

Consiliul de administrație: președinte - **DOREL ZĂVOIANU**, telefon 281802, 280625; vicepreședinte - **MIRCEA DORGOȘAN**, telefon 281802, 280625; membri: **NICU COJOCARU**, telefon 280904; **MIRCEA CONTRAȘ**, telefon 280854, **LIZICA MIHUȚ**, telefon 280070, **ȘTEFAN TABUIA**, telefon 281855, **MIRCEA ȚIȘCĂ**, telefon 280904.

Colegiul de redacție: **MIRCEA CONTRAȘ** (redactor-șef); **MARCEL CANCIU** (șef secție foto), telefon **281701**; **ALEXANDRU CHEBELEU** (șef secție sport), telefon **281701**; **NICU COJOCARU** (șef secție publicitate) telefon/fax: **280904**; **GABRIELA GROZA** (secretar general de redacție), telefon **280854**; **VASILE FILIP** (șef secție cultură-învățământ-tineret), telefon **281855**; **280003**; **IOAN IERCAN** (șef secție politică), telefon **280943**; **DORU SAVA** (șef secție social-economic), telefon **281738**; **ȘTEFAN TABUIA** (șef secție actualități), telefon **281855**; **280003**; **DOREL ZĂVOIANU** (președinte al Consiliului de administrație), telefon **281802, 280625.**

Tiparul executat la S.C. MEDIAGRAF S.A. ARAD, str. Feleacului F.N., telefon 250902, fax 250920

„Adevărul" poate fi citit și pe Internet la adresa http://adevarul.arad.ro

Echipa de serviciu

IOAN TULEU
secretar de redacție

Bianca Felea, Ioan Leac, Adela Pop, Ramona Vidulescu
tehnoredactare computerizată

Doina Jurcă, Radu Romanescu, Aurica Telcian, Dacian Toduța
corectură

Asociația Crescătorilor de Porumbei și Păsări de Curte Arad
Str. I. Calvin nr. 15

ORGANIZEAZĂ

„EXPO" 2003 În zilele de 27-28 februarie și 1-2 martie 2003 la Casa Sindicatelor (Pădurice) unde vor participa cele mai frumoase rase pure de păsări de curte, porumbei și animale de blană.

Program de vizitare:
zilnic între orele 9⁰⁰-18⁰⁰ duminică 9⁰⁰-14⁰⁰

Vă așteptăm cu drag! **Comitetul de organizare**

Cursul valutar*

- VALORI ÎNREGISTRATE IERI, 24 FEBRUARIE 2003

Denumirea valutei	BNR	BCR		BRD		Banca Transilvania		Banca Românească		Banca Romexterra	
		C	V	C	V	C	V	C	V	C	V
Euro	35298	35270	36025	34980	35380	35100	35700	34635	35678	35200	35700
Dolar S.U.A.	32809	32600	32900	32670	32970	32200	32900	32675	33035	32500	33000
Forint	144	136	149	138	145	140	146	-	-	-	-

Încă din 2001

GARDA FINANCIARĂ A ÎNCADRAT AFACERILE LUI GEORGE MEDINȚU ÎN SFERA CRIMINALITĂȚII ORGANIZATE

Primul control care a scos la iveală o parte dintre afacerile ilegale ale lui George Medințu a fost efectuat de comisarii Gărzii Financiare Arad în urmă cu doi ani. Firmele omului de afaceri arădean, în număr de nouă, desfășurau activități care în mod normal ar fi trebuit să aducă un profit însemnat. Cu toate acestea, în scripte societățile înregistrau pierderi însemnate, ceea ce a ridicat un semn de întrebare asupra modului în care se derulau afacerile.

Controlul a vizat afacerile cu produse petroliere desfășurate prin una dintre societățile lui Medințu, S.C. Jackson International SRL și a avut la bază o sesizare venită din partea SPM Ploiești SRI. Firma ploieșteană a reclamat Gărzii Financiare că, în perioda respectivă, a vândut unui alt agent economic cantitatea de aproape 1000 de tone de motorină destinată agriculturii, fără a mai primi sumele cuvenite din această tranzacție. Mergând pe fir, comisarii au constatat că primul intermediar era o firmă fantomă, al cărei administrator, un cetățean arab, nu a fost găsit. Motorina a ajuns la Jackson International cu avize de custodie, fără ca actele să cuprindă prețurile sau alte date de identificare. Pe baza avizelor de custodie, societatea administrată de George Medințu nu ar fi avut dreptul de a comercializa motorina dar, cu toate acestea, produsul a fost vândut prin stația de carburanți proprie, din localitatea Nădlac. **Pentru a acoperi suma de 15 miliarde de lei, provenită din vânzarea produsului, S.C. Agro Oil, patronată de același George Medințu, a emis către Jackson International file CEC false, prin care s-a încercat justificarea încasărilor nelegale.**

În total, George Medințu, prin această afacere, a prejudiciat statul cu peste 17 miliarde de lei. Comisarii GFA au ajuns la această valoare prin declararea unor sume ca fiind nedeductibile, pentru că „lanțul" tranzacțiilor cuprindea societăți inexistente. Astfel, afacerile societății s-au dovedit a fi profitabile, motiv pentru care au fost calculate o serie de datorii către stat cu majorările de întârziere aferente.

După încheierea procesului verbal, George Medințu a făcut contestație cu scopul de a tergiversa lucrurile. Pentru că în acel punct activitatea Gărzii Financiare se încheiase, conducerea instituției nu mai are cunoștință dacă prejudiciul a fost sau nu recuperat.

Garda Financiară Arad a făcut și o plângere penală împotriva omului de afaceri arădean, adresată Inspectoratului General de Poliție, în speță departamentului economico-financiar. În plângerea penală, conducerea Gărzii Financiare preciza **că afacerile lui George Medințu se încadrează în sfera criminalității organizate, pentru că se desfășoară pe teritoriul mai multor județe și au un caracter premeditat.**

„La acel moment, George Medințu nu a prezentat interes pentru cei care ar fi trebuit să dispună începerea urmăririi penale, deși faptele erau grăitoare și destul de grave. Plângerea noastră penală nu a avut succes, deși au mai fost și alte județe, cum ar fi Prahova sau Timișul, care au anchetat afaceri derulate prin firmele lui Medințu.

De data aceasta, noi nu avem legătură cu arestarea consulului onorific al Guineei, deși unii încearcă să ne atribuie acest merit! " a conchis **Dan Cancel**, comisarul șef al Gărzii Financiare Arad.

SORINA AMBRUȘ

SORIN CODOȘ ESTE NOUL ȘEF AL GARDIENILOR PUBLICI

La Consiliul Județean Arad (C.J.A.) a avut loc, ieri, ultima probă a concursului organizat pentru obținerea postului de șef al C.G.P.. Ultimii doi rămași în cursa pentru acest loc au fost **Sorin Codoș** - numit ca interimar după ce **Ioan Klein** și-a dat demisia și **Liviu Gârgari** (membru P.S.D.) - câștigătorul concursului anterior, dar respins de către consilierii județeni. Ieri, la C.J.A. a avut loc proba orală în cadrul căreia cei doi concurenți au fost inetrvievați. Câștigătorul concursului a fost desemnat Sorin Codoș.

Codoș lucrează în cadrul C.G.P. încă din anul 1996, când a fost șef al Departamentului de ordine publică. Anul trecut a îndeplinit funcția de șef adjunct al instituției. Tot anul trecut, dar în luna noiembrie, după ce Klein și-a dat demisia, a fost numit șef interimar. Pe această funcție a stat aproximativ trei luni.

Noul șef al C.G.P. este căsătorit și are un băiat de 17 ani, elev în clasa a X-a la Colegiul „Ghiba Birta". El spune că va lua măsuri pentru a îmbunătăți activitatea în cadrul corpului. **„În primul rând voi, încerca să schimb mentalitatea în cadrul instituției și să pun accentul pe calitatea muncii prestate. Voi acționa pe linia pregătirii profesionale și de specializare a personalului. Doresc să îmbunătățesc și relațiile cu colaboratorii și cetățenii"**, declară **Sorin Codoș.**

Nu în ultimul rând, Codoș afirmă că va porni o ofensivă pentru câștigarea de noi contracte cu firmele arădene.

NADIA BODRAN

Ieri, și-au deschis porțile

PATRU CENTRE DE ÎNGRIJIRE ȘI UN ADĂPOST PENTRU COPIII STRĂZII

Direcția Generală pentru Protecția Drepturilor Copilului (D.G.P.D.C.) Arad a inaugurat, ieri, la ora 11,00, deschiderea Centrelor de îngrijire de zi și consiliere pentru părinți, din localitățile Curtici, Ineu, Nădlac și Pâncota, precum și Adăpostul de zi și de noapte pentru copiii străzii din Arad. Centrele au fost finanțate de către: Banca Mondială, B.R.C.E., Guvernul României - Autoritatea Națională pentru Protecția Copilului și Adopție, și Consiliul Județean. În afară de reprezentanții instituțiilor care au contribuit la „ridicarea" centrelor, la acest eveniment a mai participat și subsecretarul de stat **Sonia Vali Botezatu**.

despre asta pentru că au fost anunțați de către reprezentanții D.G.P.D.C. asupra faptului că în Arad există un centru nou unde pot să vină. La noi în centru pot fi primiți numai copii până la 18 ani", declară **Elena Robotiyn** - purtător de cuvânt D.G.P.D.C..

Adăpostul de zi și noapte pentru copiii străzii din Arad poate găzdui, în timpul zilei, maxim 30 de copii, iar pe timp de noapte - 16 copii. **Elena Robotiyn** spune că centrul din Arad a fost ridicat cu scopul de a-i face pe copiii străzii să-și dorească să aibă o casă. De copiii care se vor prezenta la acest centru se vor ocupa cei 10 angajați: educator, psiholog, asistent medical etc.

Centrele au fost finanțate în urma licitației la care a participat D.G.P.D.C. Arad, în cadrul „Proiectului de reformă a sistemului de protecție a copilului în România" în anul 1998. **„De mâine (azi n.n.), adăpostul de zi și de noapte din Arad este gata să primească copiii străzii. Ei știu**

Pe lângă acest centru va fi deschis Compartimentul de orientare, supraveghere și sprijinire a reintegrării sociale a copilului cu comportament predelincvent și delincvent.

NADIA BODRAN
Foto: ONORIU FELEA

Contrabandă cu ceasuri

În data de 23 februarie, lucrătorii Biroului pentru Combaterea Fraudelor Vamale și Contrabandei i-au depistat pe **Coman Francisc**, de 26 ani din București, **Bizea Claudiu-Constantin**, 30 ani, din Ploiești și **Bălduran Doina**, 37 ani, din Timișoara, care aveau asupra lor mărfuri de proveniență străină, fără a poseda documentele legale: 1.100 de ceasuri, articole de îmbrăcăminte etc., în valoare de 150 milioane lei. Mărfurile au fost confiscate, iar cei în cauză au fost sancționați contravențional.

Cercetați în stare de libertate

Raica Sorin-Marius, de 17 ani, din Cil, a spart geamul de la S.C. „ADEL COM" SRL Brusturi, de unde a sustras bunuri în valoare de 500.000 lei. Prejudiciul a fost recuperat, dar cercetarea continuă.

Timiș Angela, de 30 ani, din Comlosul Mare (jud. Timiș), a sustras în data de 23 februarie a.c. mai multe produse de la magazinul „PROFI" în valoare de 3.050.000 lei. Prejudiciul a fost recuperat.

Braconaj

Herbei Arion, de 34 ani și **Herbei Octavian**, de 26 ani, ambii din localitatea Toc, au fost surprinși braconând la mistreți pe raza localității Săvârșin. Până una-alta, au căzut „de fazan", iar acum sunt cercetați în stare de libertate.

Accident de circulație

În data de 22 februarie a.c., în jurul orei 15,00, în timp ce tranzita localitatea Bârzava, **Gherasim David** din Alba Iulia l-a accidentat ușor pe un sătean de 71 de ani din localitate, care tocmai își scotea zăpada din curte.

SEMINAR INTERNAȚIONAL LA ARAD

● Polițiștii din județele Arad, Timiș, Bihor și Hunedoara, împreună cu omologii lor din Ungaria, vor fi instruiți de polițiștii nemți și francezi în ceea ce privește colaborarea în cadrul Comisariatelor comune.

Astăzi, începând cu ora 9,00, în sala de Conferințe a hotelului Continental -Astoria din Arad se va desfășura seminarul cu tema: **„Comisariatele comune și cooperare polițienească".**

Seminarul este organizat din inițiativa Ambasadelor Franței și Germaniei la București și reprezintă un pas important în ceea ce privește alinierea țării noastre la standardele Uniunii Europene, unde colaborarea polițiștilor în cadrul acestor Comisariate comune a dat rezultate deosebite, mai ales în zonele de frontieră. Așa se face că Aradul a fost preferat ca loc de desfășurare a acestui seminar, iar la lucrări vor participa reprezentanți ai Ambasadelor Franței și Germaniei, polițiști din Franța, Germania, Ungaria și România, respectiv șefii Inspectoratelor județene de Poliție din Arad, Timiș, Hunedoara și Bihor.

De la București vor veni dl. dr. Alexandru Fărcaș, secretar de stat, adjunctul ministrului de Interne și dl. chestor principal Dumitru Sorescu, prim-adjunct la Inspectoratul General al Poliției.

DORU SINACI

Casa de oaspeți are o nouă destinație

Casa de Oaspeți din str. Horia nr. 6 are o nouă destinație stabilită de către consilierii județeni care au votat transformarea acestei clădiri în spațiu pentru interviuri, conferințe, simpozioane și activități tematice de perfecționare a personalului.

M.P.

WEEKEND RUTIER

La sfârșitul săptămânii trecute, agenții de circulație au cercetat 7 tamponări și au aplicat 414 sancțiuni contravenționale. Au fost reținute 16 certificate de înmatriculare pentru defecțiuni tehnice și 24 permise de conducere, dintre care 17 pentru conducerea autovehiculelor sub influența băuturilor alcoolice.

FĂRĂ PERMIS

• **Negru Daniel**, de 22 ani, din Gurahonț, a fost surprins în timp ce conducea autoturismul AR-05-BBV pe drumurile publice, fără a poseda permis de conducere.

• La fel a fost depistat și **Ilica Paul**, de 25 ani, din Sebiș, în timp ce conducea autoturismul cu numărul 2-BH-8608.

* * *

Doga Marius, de 28 ani, din Sebiș și **Pricope Nicolai**, de 31 ani, din Vârfurile, aveau permis de conducere, dar conduceau autovehicule neînmatriculate.

MORT ÎN FAȚA BLOCULUI

● Prima ipoteză: sinucidere

Ieri, în fața blocului B 22, de pe Calea Aurel Vlaicu, a fost găsit un cadavru. Aceasta s-a întâmplat în jurul orei 19,45. Poliția a sosit la fața locului și a făcut cercetări. „La prima vedere este un suicid, însă până la autopsie nu ne putem pronunța cu certitudine", a precizat unul dintre anchetatori. Tânărul se numea Anton Spița, de 26 de ani, cu ultimul domiciliu în Brăila. Asupra lui s-a găsit un pașaport. Unul dintre pantofi era la vreo trei metri de victimă.

Vecinii nu au auzit vreo bubuitură produsă de eventuala căzătură. Nici o fereastră nu era deschisă, iar trapa de acces de pe acoperișul blocului era închisă. În orice caz, victima nu locuia în bloc. Poliția continuă cercetările.

G. CONSTANTINESCU
Foto: VIOREL MUSCA

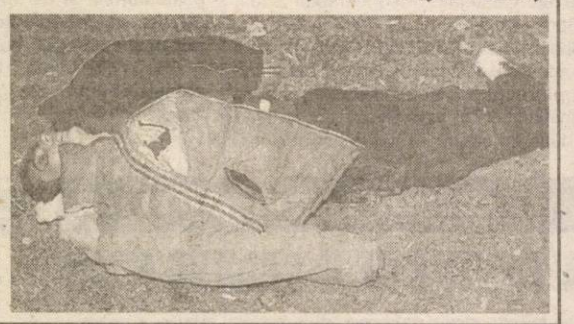

A.P.C. Arad - în ajutorul populației

SEMNĂTURI PENTRU ANULAREA SCURTĂRII TERMENULUI DE PLATĂ LA CHELTUIELI

Asociația pentru Protecția Consumatorului (A.P.C.) Arad a demarat, zilele trecute, o campanie de strângere de semnături prin care solicită anularea Ordonanței de Urgență nr. 197/2002, a Guvernului României, prin care se scurtează termenul de plată al energiei termice. **„Toți cei care sunt interesați de acest demers (președinți, administratori, cetățeni, O.N.G.- uri) sunt rugați să ne contacteze la sediul A.P.C. Arad, strada Episcopiei nr.32, în zilele de luni, miercuri, vineri, între orele 10,00 - 13,00 sau la telefon 285670"**, spune ing. **Gelu Florincaș** - președintele A.P.C. Arad.

Formularele pentru semnături vor fi puse la dispoziție gratuit. Cei care vor veni în sprijinul acestor acțiuni trebuie să respecte întocmai completarea formularelor și să le semneze pentru a nu fi contestată autenticitatea semnăturilor.

Gelu Florincaș declară că s-a recurs la această acțiune datorită populației disperate, care s-a văzut în imposibilitatea de a-și plăti cheltuielile prin scurtarea termenelor de plată și din cauza faptului că demersurile, făcute doar de O.N.G.-urile din domeniul locativ, nu i-a impresionat pe guvernanți.

NADIA BODRAN

Societatea de salubrizare din Arad, amendată de către inspectorii de mediu

Societatea de salubrizare din Arad a fost amendată cu 75 de milioane de lei de către inspectorii de mediu, după ce, la sfîrșitul săptămînii trecute, un incendiu a izbucnit la rampa de gunoi a orașului.

Conducerea societății a fost acuzată de neglijență pentru că nu ar fi luat măsuri de împrejmuire a rampei de gunoi, de supraveghere atentă a zonei și nu a anunțat inspectorii de mediu.

"S-a înregistrat o poluare a aerului, prin apariția unui nor gros de fum care a acoperit o zonă locuită", a precizat Mihai Covic, șeful Inspectoratului pentru Protecția Mediului Arad. Pompierii au folosit 13 cisterne cu apă pentru stingerea focarelor de incendii apărute la rampă. Atît pompierii, cît și inspectorii de mediu cred că incendiul a izbucnit de la un foc făcut de persoane fără adăpost care caută cartoane și materiale refolosibile.

În ultimii ani, Societatea de salubrizare, aflată în subordinea Consiliului Local Municipal Arad, a fost sancționată în repetate rînduri de inspectorii de mediu, de cele mai multe ori sancțiunile fiind date după declanșarea unor incendii.

În câteva săptămâni

CENTRUL PENTRU REFUGIAȚI DIN JUDEȚUL ARAD VA DEVENI OPERAȚIONAL

Primul centru din vestul țării de primire, triere și cazare a străinilor cu ședere ilegală pe teritoriul României, construit în localitatea arădeană Horia, va deveni operațional în cîteva săptămîni.

Alexandru Fărcaș, secretar de stat în Ministerul de Interne, a declarat, ieri, că centrul, inaugurat în 2001, poate oferi toate condițiile pentru cazarea refugiaților, acesta fiind al doilea din țară. "Este o obligație, ne-am angajat în fața Uniunii Europene să folosim centrul, dar a trebuit să ne detașăm de o anumită inerție la nivelul ministerului", a spus Fărcaș.

Centrul, care într-o primă etapă va avea o capacitate de 50 de locuri, va primi trei categorii de persoane: străinii care au intrat și stau ilegal în Romania, cei cărora le-a expirat viza de ședere, precum și cetățenii străini declarați indezirabili de autoritățile române. Aceștia vor locui la Horia pînă la rezolvarea situației documentelor de identitate sau pînă la expulzarea din Romînia în țările de unde provin.

Construirea centrului face parte din angajamentele asumate de România pentru aderarea la Uniunea Europeană, prin Proiectul cadru de securizare a frontierelor. Construcția a fost finalizată în iunie 2001, investiția fiind de 800.000 de euro, din care 500.000 au provenit din fonduri PHARE, iar 300.000 au fost asigurați de statul român.

Guvernul își va asuma răspunderea pentru legea anticorupție

Conducerea PSD a decis, luni, ca Guvernul să-și asume, în data de 12 martie, răspunderea în Parlament pentru pachetul de legi anticorupție, a declarat secretarul general al PSD, Cozmin Gușă.

Gușă a precizat că textele pachetului de legi vor fi finalizate în ședința de Guvern de joi, iar, de la sfîrșitul acestei săptămîni, vor fi supuse dezbaterii partidelor parlamentare și societății civile.

Premierul Adrian Năstase a anunțat, sîmbătă, la Tîrgoviște, că Guvernul va iniția în curînd un proiect care se va numi "România curată".

"Proiectul are și o dimensiune de transparență și de atitudine anticorupție, inclusiv prin angajarea răspunderii pe această temă în Parlament și cu soluțiile care vor fi vizate acolo, dar și pe chestiuni de mediu, de organizare a localităților", a explicat șeful Executivului.

CURSURI

Casa de Cultură a Sindicatelor Arad, face înscrieri pentru următoarele cursuri, cu durata de 3 luni:

*** ospătar; bucătar; electrician; coafură; brutar; mecanic auto; morar.**

Nou! - Curs de cameriste hotel.

Înscrierile se fac zilnic, între orele 10 - 17, la Casa de Cultură a Sindicatelor (Pădurice), secretariat, camera 39.

Informații suplimentare la telefon 231307.

MARȚI, 25 FEBRUARIE 2003

TVR 1

7,00 Jurnal
7,30 Bună dimineața, România!
10,15 Teleshopping
11,00 Iartă-mă! - rel.
11,50 LiMuzica-rel.
12,20 Dragoste și răzbunare - s. rel.
13,15 Pasiuni - s. rel.
14,00 Jurnalul de prânz
14,25 Avanpremieră
14,30 Puncte cardinale
15,00 Vector III
16,00 Kronika
17,00 Salvatorii din High Sierra - s.
17,50 Dragoste și răzbunare - s.
18,45 Des. animate
19,00 Jurnal. Meteo. Sport
20,00 Noaptea nunții - comedie, SUA, '89
22,00 Seară bună!
23,00 Jurnalul de noapte
23,30 Cu ochii'n 4
0,00 Jurnalul Internațional Herald Tribune
0,30 Îmi iubesc ... nevasta! - comedie, SUA, '70
2,25 Știri - rel.

TVR 2

7,05 Des. animate
8,00 Arca lui Noe - rel.
8,35 Sabrina, vrăjitoarea adolescentă - s.
9,00 Lumea lui Chit-Chit
10,00 Eurovision 2003 - rel.
10,15 Medalion de interpret - rel.
11,45 Puterea vieții - s.
12,15 Tonomatul DP2
13,45 Desene animate
15,10 Toți împreună
16,05 Tribuna partidelor...
16,40 Teleshopping
17,00 Zona crepusculară - s.
17,30 Banatica (emisiune în limba germană)
18,00 Spații subiective
19,00 Preluare *Jurnal* de pe Canalul România 1
19,30 Știri regionale
20,00 Dormitorul doamnelor - s.
21,15 Eurovision 2003 - În spatele ușilor...
21,35 Ultimul cartuș - România, '73
23,15 Remix
0,15 Aleea cu ghimpi
0,40 Documentar - rel.

PRO TV

7,00 Teo - rel.
7,55 Omul care aduce cartea
8,00 Știrile Pro TV - Ziarul dimineții tale
* Ce se întâmplă doctore?
9,30 (AP) Tânăr și neliniștit - s. rel.
10,25 Călător în țara ta
10,30 (AP) Alias - s.
11,15 (AP) Familia Bundy - s. rel.
11,45 Magazin UCL - rel.
12,35 Învață engleza cu Victor - rel.
12,55 Știrile Pro TV
13,00 13 - 14 cu Andrei
14,15 .Ro
14,20 Călător în țara ta
14,25 Cybill - s.
14,45 (AP) Jesse - s.
15,15 Misterele planetei albastre - s.
16,10 (AP) Tânăr și neliniștit - s.
17,00 Știrile Pro TV
17,45 Teo
19,00 Știrile Pro TV * Sport * Vremea
19,45 (12) Orașul păcatului - thriller, SUA, 2001
21,45 UEFA Champion League repriza I
22,30 Știrile Pro Tv - la pauza meciului
22,45 UEFA Champion League repriza II
23,35 Știrile Pro TV
0,05 Rezumat UEFA
1,00 Știrile Pro Tv - rez. zilei

TV ACASĂ

6,00 Intrusa - s. rel.
7,00 Perla, cărările iubirii - s. rel.
7,50 Doctorul casei-rel.
8,00 Povestiri adevărate - rel.
8,45 Căsuța poveștilor - rel.
9,00 Îngerașii - s. rel.
10,00 Pisica sălbatică - s. rel.
11,00 De 3 x femeie - rel.
12,15 Clona - s. rel.
13,15 5' shopping
13,20 Dragoste și putere - s. rel.
13,45 Seducție - s.
14,45 Prăjituri cu cântec - rel.
15,30 Taina din adâncuri - s.
16,45 Intrusa - s.
17,30 Doctorul casei
17,40 Îngerașii - s.
18,40 Perla, cărările iubirii - s.
19,30 Povestiri adevărate
20,00 Pisica sălbatică - s.
21,00 De 3 x femeie
22,00 Clona - s.
22,55 5' shopping
23,00 ProMotor
23,05 Dragoste și putere - s.
23,30 Povestiri adevărate - rel.
0,00 Taina din adâncuri - rel.
0,50 Seducție - rel.

HBO

8,00 Societatea secretă - thriller, 2000
9,45 Pentru viață! - dramă, Canada, 2000
11,20 Dilema - dramă, 2001
12,45 Povestea lui Lucky - aventuri, 1999
14,10 Nemuritorii - av., România, '74
15,55 Băieți și fete - comedie, 2000
17,30 Carte verde - dragoste, 1991
19,15 Societatea secretă - thriller, 2000
21,00 Escroci ca noi - comed. Anglia, '98
22,50 Orient - com. neagră, Anglia, 2000
0,25 Totul despre sex - s.
0,55 Semn de viață - acțiune, 2000

PRIMA TV

7,00 În căutarea dreptății - s. rel.
8,00 Video star
12,00 Desene animate
12,25 Clip Art
12,30 Filmul și televiziunea - rel.
13,00 Top cu Rocsana - rel.
14,00 Ce-i în frigider - rel.
14,30 Uite cine mă întreabă-rel.
15,00 Impact - rel.
15,30 În familie - s. rel.
16,00 În căutarea dreptății - s.
17,00 Detectivi de elită - s.
18,00 Focus
19,00 Impact
19,30 Vânătoarea comorilor - s.
20,30 În familie - s.
21,00 Vrei să fii miliardar?
22,00 Reporter incognito
22,30 Poliția în acțiune
23,00 Focus plus
23,30 Detectivi de elită - s.rel.
0,30 Clubbing Show
0,37 Vânătoarea comorilor - s. rel.
1,30 În familie - s. rel.
2,00 Focus plus - rel.

ANTENA 1-TV ARAD

6,00 Magazin sportiv-rel.
6,30 Știri TVA - rel.
7,00 Observator * Sport
8,00 Cafeaua cu sare
10,00 Zile din viața noastră - s.
11,00 Milagros - s.
12,00 Toți câțeii ajung în Rai - d.a. rel.
13,00 Știrile amiezii
13,15 Spirit de echipă - comedie, SUA
15,00 Cei șapte magnifici - s.
16,00 Reportajul săptămânii
16,25 Publicitate, Promo
16,30 Știri TVA
17,00 Știri
17,30 Babilonia
19,00 Observator * Sport * Meteo
20,00 Din dragoste
21,57 Publicitate, Promo
22,00 Observator
22,15 Știri TVA
22,30 Marius Tucă Show
23,30 Bob - s.
0,00 Observator
1,00 Babilonia - rel.
3,00 Cafeaua cu sare-rel.
5,00 Marius Tucă Show - rel.

TV RCS

9,00 Rock out the Earth - divertisment
9,30 Știri RCS 1 - rel.
10,10 5 minute de carte
10,15 Tradiții și folclor
10,30 Cum să-mi îngrijesc câinele - rel.
11,15 Dulce ispită - s. rel.
12,00 Microb - rel.
13,30 Știrile RCS 2 - rel.
14,10 5 minute de carte
14,15 Videoclipuri
14,30 Dulce ispită - s.
15,15 Videoclipuri
15,30 Life magazin - rel.
17,00 Convietuiri
17,30 Știri RCS 1
18,10 5 minute de carte
18,15 (12) Clanul Capone - film
19,45 Videoclipuri
20,00 De ce?
21,00 Medicul de familie - doc.
21,45 Videoclipuri
22,00 Știrile RCS 2
22,40 (12) Ce mult aș vrea să te iubesc - film
24,00 Închiderea programului

B1 TV

7,10 Calendar ecumenic
7,15 Espresso
11,00 Lumea în 10.000 de minute - rel.
11,30 Brigada specială - rel.
12,00 Paranormal-rel.
12,30 Știri
13,00 Nașul - rel.
14,0 La Strada - rel.
14,30 Fan X
16,00 Rezumat Bundesliga
17,15 La Strada
17,45 Beverly Hills 90210 - s.
18,45 Știri
20,00 Sub acoperire - f. '94
21,30 Ediția de noapte
22,00 Nașul - rel.
23,00 Late Night Show
0,00 Beverly Hills 90210 - s. rel.
1,00 La Strada - rel.

TELE 7 ABC

7,35 Șapte știri - rel.
8,05 Serial pentru copii
9,30 Videoclipuri
10,45 Chestiunea zilei
12,00 Auto Motor Sport
13,00 Chestiunea zilei
13,30 Alo, Florin! - rel.
16,00 Sifonarul îndrăgostit - s. rel.
18,00 Cântăreții străzii
18,30 Secretele succesului
19,10 Chestiunea zilei
19,20 Șapte știri
20,00 Sifonarul îndrăgostit - s.
20,50 Chestiunea zilei
21,00 Alo, Florin! - rel.
23,45 Șapte știri - rel.
0,00 Alo, Florin!
2,50 Activ FM

REALITATEA TV

6,45 Trezirea la realitate
10,00 Știri în limba engleză
10,15 Vorba lu' Dinescu
11,00 Jurnal
12,15 În fața națiunii
14,15 Sănătatea
15,15 Întâlniri
16,00 Jurnal
17,15 Tranșant
19,15 În centrul atenției
20,15 Economia
21,00 Jurnal
21,45 În fața națiunii
23,00 Jurnal
0,00 Știri în limba engleză

Redacția Adevărul nu își asumă răspunderea pentru modificările ulterioare intervenite în programele TV

O „ACȚIUNE" MAI MULT SAU MAI PUȚIN „POPULARĂ"

Nevoia de opoziție este reală. PNL s-a cantonat în jurul a 15 procente, iar PD înoată cu 10 procente. Despre PRM toată lumea zice că e o altfel de opoziție, între cele trei partide rare fiind consensurile în lupta pentru controlul puterii.

Cum este firesc, intelectualii români încearcă să găsească o altă cale de coagulare a unei noi forțe de opoziție. Demersul este motivat de ineficiența clasei politice actuale, care funcționează mai mult pe criterii de interese personale și de partid. La aceasta se adaugă cumplitul amatorism al clasei politice care, nepregătită profesional - cum să cunoști politica la obiect dacă nu citești cărți de politică? -, analizează după ureche societatea, iar soluțiile sunt așijderea.

Și-a epuizat societatea românească izvorul de oameni politici? Nici vorbă. Așa cred și cei cu **„Acțiunea Populară"** și demersul lor este explicabil. Societatea românească nu a pus la bătaie toate posibilitățile sale umane. Intelectualii români de rezistență, alte categorii sociale capabile să judece problemele societății stau în expectativă din cel puțin două motive: inerția moștenită din perioada comunistă și teama lor de a nu se mânji cu mizeriile din politica românească. Această reținere îi costă și pe ei înșiși.

Lumea e scandalizată că actuala clasă politică nu are performanțe. Dar aceeași lume stă cuminte la gura sobei și nu se implică. Ceea ce încearcă acum **„Acțiunea Populară"** este tocmai un asemenea demers de implicare în viața politică.

Nevoia de implicare este stringentă. Peste tot reiese lipsa de profesionalism a politicienilor români. Dacă la lipsa de profesionalism mai adăugăm înclinarea spre hoție, cupiditate, înșelătorie și demagogie nu am încheiat „posibilitățile" politicianului român. Dincolo însă de nevoia de implicare rămân calitatea și inteligența demersului în sine, dar și a celor care fac acest demers.

„Acțiunea Populară", printre alții, îl are în frunte pe Emil Constantinescu. Or, acesta are o imagine mult mai proastă decât a reușit s-o creeze în patru ani de președinție. Tot la **„Acțiunea Populară"** participă și alți politicieni care nu aduc nici un serviciu mișcării. L-aș aminti, în context, pe Ioan Mureșan care - deși nu i s-a demonstrat concret nici o vină - nu face nici un serviciu cauzei, ba dimpotrivă.

„Acțiunea Populară" încearcă să aducă și oameni noi în mișcare. Și, în general, apelează la intelectuali. Se face o confuzie când între intelectual și om politic se pune un semn de egalitate. Un intelectual nu este neapărat un bun politician. În principiu, însă, el poate fi mai bun decât un neintelectual, pentru că are un orizont de gândire mai cuprinzător și o înțelegere (**intelectus** înseamnă „cel care înțelege") mai mare a societății, deci cu șanse mai bune de a găsi soluții. A cantona însă „Acțiunea Populară" în intelectualism ar fi o mare eroare.

O nouă mișcare politică, având la sorginte curentul popular european este binevenită dintr-un punct de vedere pentru că încearcă o dinamizare a unor forțe latente și virtuale din societatea românească. Problema cea mare este însă canalizarea acestor forțe într-un curent care să prindă la mase. Fără electorat orice partid este mort. Din alt punct de vedere însă, mult mai benefic ar fi fost ca partidele deja existente pe eșichierul politic românesc să întreprindă, fiecare la rândul său, o astfel de acțiune. Ar fi fost mult mai important să avem un partid liberal puternic, întărit cu oameni de genul celor pe care vrea să-i atragă în politică **„Acțiunea Populară"**. Numai că partidele existente suferă de suficiență incurabilă și, în suficiența lor, cred că nu mai au nevoie de resurse umane. Au, pentru că majoritatea politicienilor din toate partidele este URECHISTĂ.

Nu știu în ce măsură **„Acțiunea Populară"** va fi un demers politic reușit și nu știu cât de populară va deveni ea. Cert este că există niște conștiințe care încearcă ceva nou într-o societate dominată de lipsa de performanță, de exhibiționism și de promovarea nonvalorilor.

I. IERCAN

PROTOCOLUL CU P.S.D. A FOST PREINFARCTUL PARTIDULUI UMANIST ROMÂN

– D-le Viorel Popina, în calitatea dvs. de vicepreședinte al P.U.R. Arad, ce părere aveți de încetarea protocolului de colaborare cu P.S.D.?

– Sunt total de acord și am susținut această poziție în toate forurile de conducere ale partidului, precum Conferința Județeană sau Congresul Extraordinar de la București.

– De ce considerați că protocolul nu a fost benefic pentru P.U.R.?

– Ne așteptam la un dialog și la o cooperare de parteneriat, însă P.S.D-ul s-a folosit de mijloacele noastre și de oamenii noștri în campania electorală, iar mai târziu ne-a întors spatele.

– Unii spun că acum aveți ceva procente în sondaje tocmai ca asociat al partidului de guvernământ...

– Am fi avut mai multe procente dacă n-am fi fost asociați cu P.S.D. Parlamentarii noștri, conducerea partidului, filialele locale, în general structura și activitatea P.U.R. ne dau dreptul să sperăm la mai mult și sigur vom avea mult dacă vom fi o voce distinctă, clară și independentă în spectrul politic și social din România.

– Aradul și Constanța sunt în avanposturile luptei antipesediste. Dar celelalte filiale?

– Încă de la Consfătuirea de la Brașov din toamna anului 2002 unele filiale și-au făcut publică poziția față de atitudinea nelucrativă (?!) a P.S.D., nesemnând protocolul, altele, cum e și cazul nostru, s-au plâns de nerecunoștința „fratelui mai mare". Eu, personal, am criticat deseori acele fapte și atitudini ale unor membri PSD arădeni pe care le-am considerat nepotrivite sau chiar nelegale, pe care și dvs. le-ați supus atenției publicului larg: economatele neconforme cu legea, organizațiile nonprofit ale partidelor, eliberarea titlurilor de proprietate pe terenuri fără punerea în posesie a țăranilor, supunându-i pe aceștia la cheltuieli de nesuportat cu măsurătorile și autentificarea actelor, pensiile de bătjocură ale agricultorilor (care după o viață de muncă au un venit mai mic decât ajutorul social) și multe altele.

– Cum vedeți dialogul politic P.S.D. - P.U.R. în viitor?

– Fiecare va merge pe drumul lui, cu programul și doctrina lui, iar electoratul va analiza și va decide în cunoștință de cauză.

A consemnat
DORIN OCNERIU

Umaniștii arădeni iau pulsul filialelor din județ

Lia Ardelean, președinte al PUR Arad, avându-i alături pe Moisă Iercoșan și Petru Tamaș a continuat, la sfârșitul săptămânii trecute, șirul deplasărilor în filialele umaniste din județ, implicându-se direct în activitatea de strângere de semnături pentru reînscrierea acestei formațiuni la Tribunalul București. Astfel, au fost vizitate organizațiile din Bârzava, Vărădia și Săvârșin.

Conform celor declarate de președintele Lia Ardelean, filiala umanistă din Săvârșin este o alternativă, numărul membrilor crescând la peste o sută. O implicare deosebită în activitatea acestei organizații o are Camelia Andronache, vicepreședinte - relația cu femeile - care a înscris două cluburi în filială (n.n. un club umanist este format din zece membri), a precizat Lia Ardelean.

DANIEL ALBU

Peremiștii nu sunt de acord cu un referendum împotriva lui Dorel Popa

La începutul acestei luni, țărăniștii arădeni au demarat campania pentru organizarea unui referendum ce are ca scop final demiterea primarului Dorel Popa. Până în prezent țărăniștii au strâns singuri, cel puțin declarativ, în jur de 6500 de semnături pentru organizarea referendumului. Liberalii și pediștii s-au arătat sceptici în ceea ce privește un rezultat pozitiv la demersul țărănist neimplicând organizațiile în această acțiune.

Singurul partid din opoziție care nu a fost chestionat, de către presă, în privința „referendumului - Dorel Popa" este PRM Arad. Pentru a vedea care este poziția oficială a Organizației Municipale PRM, ne-am adresat vicepreședintelui Mircea Pantea. Acesta ne-a declarat: **„Nu ne raliem acțiunii de strângere de semnături în vederea eliminării primarului Dorel Popa. La momentul conceperii acestei acțiuni de către PNȚCD, PRM Arad nu a fost consultat. Abordarea noastră s-a făcut ulterior când campania de strângere a semnăturilor a fost declanșată. În opinia noastră este o acțiune fără rezultate imediate și, în consecință, nu participăm la crearea de capital politic al PNȚCD. Considerăm că primarul Dorel Popa trebuie lăsat să-și îndeplinească mandatul".**

D. ALBU

PSM Arad a hotărât:

Mihai Lelik va candida la Primăria Aradului

Biroul Executiv Județean al PSM Arad, întrunit sâmbătă, a hotărât ca președintele Mihai Lelik să candideze la alegerile locale din 2004, la Primăria Aradului. Opinia unanimă a membrilor Biroului a fost că indiferent de șansele lui Lelik, anunțarea candidaturii este un semnal pentru electoratul arădean, care a avut primari din partea partidelor care, ca și candidații lor, au promis mult și nu au făcut nimic. **„În ceea ce mă privește, promisiunile mele se vor referi la ceea ce nu voi face. Nu voi face nimic împotriva comunității și în folosul propriu"**, a declarat Lelik.

● La 1 Mai se închid listele

S-a insistat pe ideea promovării celor care au muncit pentru PSM. Pe listele PSM, la toate organizațiile existente în județ vor fi promovați doar oameni care au dobândit calitatea de membru până cel târziu la 1 Mai 2003. Evident, termenul nu este valabil pentru localitățile în care se vor înființa organizații după această dată.

● Propunere de protocol cu PRM

Organizația arădeană a PSM are acordul „centrului" pentru a demara discuții cu PRM-ul, în vederea semnării unui protocol de cola-borare în vederea alegerilor locale. **„Dacă vom cădea de acord, va fi un protocol de sprijin reciproc. Nu este vorba despre o alianță sau altceva de acest gen"**, a precizat Lelik.

PSM va continua deplasările săptămânale în județ, monitorizând problemele sociale cu care se confruntă localitățile. În urma centralizării acestora, se va face un program care va fi discutat de către o echipă de sociologi și psihologi. Lelik a avut deja discuții cu liderii echipei respective. **„Nu vom promite că vom rezolva o anumită problemă fără a specifica și mijloacele de rezolvare"**, a declarat Lelik.

S. TODOCA

ARADUL - CAP DE AFIȘ ÎN SCANDALUL CORUPȚIEI

(Urmare din pagina 1)

Vreau să mai afirm că după ce premierul Năstase a recunoscut că Mediņu are legături cu lumea interlopă, și nu poate ocupa o funcție pe linie de partid sau administrativă, Crăciun, contrar statutului, îl alege în biroul executiv la nivel de județ.

În timp ce eu personal dezvăluiam manifestările nestatutare, neonorabile din cadrul organizației, am fost dat afară din partid, cum mărturisea dl. Năstase, președintele organizației din care făceam parte, la ordinul lui Crăciun și a lui Dorel Popa.

Este sigur, cu mine în Delegația permanentă, unde îmi era locul ca deputat ales pe listele PSD, nici Crăciun, nici Popa nu și-ar fi făcut jocurile păguboase pentru arădeni.

Mediņu, prieten de familie cu Crăciun, i-a dat acestuia inițial un Mercedes, nu știu dacă nu era același cu care a fost trimis ucigașul plătit la Deva, după cum făceau speculații anumite publicații, apoi i-a dat un Opel combi, cu care circulă și în prezent. I-a favorizat și alte afaceri, inclusiv i-a angajat nevasta pe post de femeie la toate la stabilimentul de la Nădlac, iar pe fiul lui Crăciun l-a angajat tot acolo și l-a cadorisit cu o discotecă pe strand. De aceea se zbătea Crăciun pentru recuperarea spațiilor de pe strand și nu de dragul comercianților de acolo.

Popa împreună cu Crăciun l-au folosit pe Mediņu pentru a le susține prin „lobby" unele acțiuni la București, au profitat de el, l-au încurajat. Nu întâmplător la stabilimentul lui Mediņu de la Nădlac s-au făcut chefuri pantagruelice, costisitoare, a fost cazată pe mâncare și băutură brigada trimisă de Cozmin Gușă să mă cerceteze pe mine și pe cei care au participat la acțiunea, de altfel statutată, de la Neudorf. Au mai fost invitați și au participat la stabilimentul de la Nădlac ministrul turismului, domnul Dan Matei Agathon, un secretar de stat suspect, cu afaceri în Arad, pe nume David. Mai nou aliat al lui Popa este un deputat din București, pe nume Dan Ionescu, care vrea să facă ordine în Arad, adică să-l schimbe pe domnul Pârv de la Direcția Silvică și pe alți șefi de ocoale, crezând acest Dan Ionescu că acolo, ar avea câmp liber pentru unele afaceri prospere.

În Arad, sprijiniți de primarul Dorel Popa, pastor baptist, reprezentant al social-democrației, sunt și alți mafioți, unii acoperiți prin teroarea instaurată de Popa de ofițeri de poliție, care au pus mâna și beneficiază de contracte bănoase din buzunarele cetățenilor, sau sunt avantajați în licitațiile organizate pentru a se adăpa din bani de la buget.

Acest Popa, cu tendințe de mic dictator a pierdut orice măsură, nu mai are limite și deja crede că județul Arad este prea mic pentru el. Normal, dacă ar fi om cu frica lui Dumnezeu, pastor creștin baptist, cum se pretinde, ar fi trebuit să-și dea demisia de onoare, pentru că a știut, știe și încurajează toate aceste acțiuni care tind spre o rețea mafiotă pe care ar dori să o conducă. În continuare promovează în tot felul de funcții pe linie de partid și administrative, persoane dubioase.

A făcut presiuni și face în continuare pentru înlocuirea din funcții a unor oameni valoroși. Nu ar fi nimic dar în locul lor propune și uneori reușește să promoveze persoane dubioase moral și slab pregătite profesional, care compromit grav imaginea partidului de guvernământ.

Domnul prim-ministru i-a mai acordat o șansă, dar micul nostru dictator de Arad este prea plin de el și cu glasul lui scăpat printre dinți, amenință, promite că va lua măsuri. Măsurile lui sunt discreționare, la bunul său plac, dovedind și credincioșilor că, departe de a fi un om a lui Dumnezeu, este un farsor, un intrigant, un mincinos, răzbunător și neiertător, deci tot ceea ce caracterizează pe un om lipsit de Dumezeu și de orice credință.

Ca social-democrat ar fi putut să-l studieze pe Marx, să cunoască bazele social-democrației și dacă studia și Biblia ar fi putut să-și însușească dacă nu o doctrină, o activitate spre binele semenilor.

Dar el ne minte, ne duce de nas, elimină pe toți cei care-i spun adevărul, se înconjoară de niște nulități, persoane fără nimic sfânt ca și el și de pe aceste poziții induce în eroare arădenii cu „oportunitățile sale de afaceri" care s-au dovedit simple gogorițe și care pun în pericol securitatea arădenilor și chiar siguranța națională. Noi am fi fericiți dacă conducerea PSD de la centru l-ar înfia, pentru că în acest fel am da o șansă Aradului, am scăpa de un om compromis, sprijinitor al unor afaceri dubioase care cred că vor intra în atenția Parchetului Național Anticorupție, în atenția comisiilor de abuzuri din Parlament și a domnului Șerban Nicolae, consilier pe aceste probleme la Cotroceni.

În rest să auzim de bine scăpând de aceste lichele oportuniste, egoiste și puse pe căpătuială.

***N. A.** Am luptat din răsputeri pentru menținerea unității naționale și cred în acest deziderat și în viitorul lui, chiar într-o Europă Unită. Dar nu pot fi de acord ca anumiți șefi de la București, fie ei și din Guvern să considere Aradul ca o feudă dată în administrare unor indivizi ca Popa D. Arădenii nu sunt dispuși să mai accepte asemenea ingerințe, care să ducă la impunerea unor indivizi imorali, șantajabili și străini de idealurile cetățenilor Aradului.*

IERI, DUELUL BĂCANU - UNGUREANU A FOST CÂȘTIGAT DE... POPA

● După plecarea prefectului, consilierul său Valer Zgârdea a fost scos din sală

Prefectul Dan Ungureanu și primarul Dorel Popa au răspuns, ieri, invitației membrilor Camerei de Comerț și s-au întâlnit la ora 12 cu aproape 100 de agenți economici pentru a lămuri cum stau lucrurile în cadrul conflictului CCIA-Registrul Comerțului - Prefectură. Dacă Popa a venit la timp, Ungureanu a întârziat un sfert de oră, iar când a ajuns a spus scurt: „Propun să renunțăm la formulări protocolare, timpul acordat acestei întâlniri este ora 13. Dacă aveți întrebări vă stau la dispoziție".

Președintele CCIA, Nicolae Băcanu, și-a făcut însă rolul de gazdă, informând, pe scurt, despre acțiunile întreprinse de Oficiul Național al Registrului Comerțului și Prefectura Arad, acțiuni care au dus la situația actuală (ordonanța președințială împotriva CCIA, ordinul prefectului de anulare a deciziei din '91 prin care imobilul de pe Clișca nr. 5 a intrat în proprietatea CCIA, denunț penal împotriva lui Băcanu).

Au urmat câteva întrebări adresate prefectului de către agenții economici arădeni, a căror esență a fost „în baza căror dispoziții a fost dat ordinul". Ungureanu a explicat: „Am făcut acest lucru ca să terminăm cu neînțelegerile care au condus ca activitatea Registrului Comerțului să fie perturbată. Ne-am adresat instanței de judecată cu ordinul meu pentru a lămuri dacă Registrul are un drept locativ al său sau nu. În baza Legii 26/'91 s-a atribuit prin decizia autorității administrației de atunci un spațiu pentru funcționarea Registrului Comerțului. Camera a fost dotată cu acest sediu... Pentru mine, problema e: are Registrul dreptul să funcționeze pe Clișca 5? În cât spațiu?... Doresc clarificarea existenței sau inexistenței unui drept locativ al Registrului. Legiuitorul ar trebui să spună cine are dreptate... Nu știu care vor fi rezultatele acestor demersuri, joi o să avem un termen pentru notarea în CF a ordinului meu".

Băcanu a ripostat: „Ce n-a precizat domnul prefect e că legea spune că dotările și bunurile cu care a fost dotată Registrul Comerțului trec în proprietatea Camerei de Comerț. CF-ul nostru ne prevede ca proprietari".

Într-una din intervențiile sale, primarul Popa a spus: „Guvernul Năstase nu dorește desființarea sistemului cameral și nici conflicte în acest sistem. La o discuție cu Năstase s-a invocat reușita Aradului, Expo... Nimeni nu dorește pierderea următoarei finanțări".

Ungureanu a mai spus că poate n-ar fi rău ca problemele Aradului să-și găsească rezolvarea prin lobby făcut de parlamentarii de Arad, la care răspunsul în sală a fost: „Ne-ați spus să ne adresăm aleșilor noștri. Care aleși că mulți sunt de la București. Partidul de guvernământ îl are pe ăla cu filmele, pe unu' Ionescu... Poate ar trebui să ne închidem afacerile vreo șase luni, să plecăm pe Coasta de Azur, să creăm o grevă fiscală..."

Alții au fost de părere „să așteptăm să vedem ce se întâmplă și în țară, dar necazul e că doar la Arad s-a dispus control la Cameră din partea Prefecturii, prefectul a dat ordin, dar dumneavoastră sunteți un prefect mai activ..."

La ora 13,20 prefectul Ungureanu a ieșit din sală, lăsând la discuții pe consilierul său Valer Zgârdea și pe directoarea ORC, Simona Julean. Revoltat, Băcanu s-a adresat celor prezenți: „Zgârdea a făcut o informare mincinoasă cu privire la activitatea Registrului, și de aceea îl invit afară, nu putem purta discuții cu el".

Primarul Popa a profitat de situație și s-a arătat dispus să ajute Camera și pe membrii ei. „Faceți de urgență un material care să vină la noi, la PSD. Eu o să-l duc lui Năstase, ca să vadă punctul de vedere al Camerei de Comerț din Arad. Nu vreau să fiu populist, dar mie, ca arădean, nu-mi convine această situație. Cred că mai gazdă decât ei ați fost voi. Ca să mă exprim popular. Cred că a fost prea mult exces de zel... Cine vrea să înțeleagă, înțelege".

Dezamăgit de turnura lucrurilor, președintele CCIA a spus: „S-a întâmplat un lucru oribil azi. Toată lumea m-a auzit spunând săptămâna trecută că lucrurile par a intra în normal, în urma întâlnirii avute cu primarul și prefectul. Prestația de azi a d-lui Ungureanu m-a contrazis. Mă simt acum caraghios."

La propunerea din sală: „Se vede clar că există un conflict între Băcanu și prefect, ce trebuie mediat. Domnule primar, faceți pace între ei", dl. Popa a spus, în finalul întâlnirii: „O să-i propun prefectului o întâlnire, mâine, între el, Colegiul de Conducere al CCIA, directoarea ORC și mine".

Scandalul provocat de trecerea Registrului Comerțului de la Camera de Comerț la Ministerul Justiției a dus, cel puțin la Arad, la o situație conflictuală, asupra căreia trebuie să se pronunțe Justiția. Rămâne de văzut dacă astăzi va avea loc o nouă întâlnire, chiar dacă la scară mai redusă.

GERLINDE KNAP
FOTO: ȘT. MATYAȘ

SISIF ȘI HAIDUC

Zeii îl pedepsiseră pe Sisif la o muncă silnică veșnică, pe cât de grea, pe atât de zadarnică. Pedeapsa consta din a urca, rostogolindu-l, un bolovan imens până în vârful unui munte, de unde, sub propria-i greutate, bolovanul se prăvălea la poalele acestuia, și Sisif o lua de la capăt. Aceasta-i era pedeapsa și Sisif n-avea de ales. De multe ori mă gândesc la faptul că președintele Ion Iliescu împărtășește, în felul său, soarta legendarului Sisif. Fiindcă ce altceva dacă nu un bolovan este pentru domnia sa mentalitatea formată în tinerețe, în dramaticii ani '50? Ce altceva dacă nu o reîntoarcere perpetuă la baza muntelui, o revenire pentru a-și lipi umărul și fața de acest bolovan spre a-l urca spre înălțimi? Oarecum aceeași neputință a lui Sisif o reîntâlnim și la domnul Ion Iliescu - n-are ce face, trebuie să se supună „zeilor" marxismului, în pofida mersului vremii. Aidoma îi sunt încrâncenarea cu care se apropie de bolovan și revolta care devine o sârguință și mai acerbă.

Accente

O asemenea soartă este dramatică. Dar atât Sisif cât și domnul Iliescu încearcă să dea sens trudei lor, s-o înnobileze. Este o trudă conștiincioasă, este o povară de care nu se poate scăpa și, tocmai de aceea, ambii o poartă cu demnitate. Președinele Ion Iliescu este de admirat pentru onestitatea cu care își ilustrează vechile sale convingeri, iar prin aceasta ne arată că nu este un fariseu, că nu și-a vândut convingerile pentru o imagine falsă. Domnul Iliescu iese însă din destinul lui Sisif atunci când ne îndeamnă și pe noi să ne apropiem de un bolovan și să-l urcăm alături de domnia sa, împo-triva înălțimilor și, mai cu seamă, împotriva vremurilor, revoltându-ne împreună împotriva acestora. Cum spuneam, îi putem respecta convingerile, dar nu putem accepta să i le și împrumutăm.

Domnul Ion Iliescu, pentru a coborî din mitologie în prozaicul cotidian, a invocat pentru a doua oară, într-o săptămână, „necesitatea" impozitării cu 80 la sută a salariilor „foarte mari". la socotiți, ne îndemna domul președinte, cât e 80 la sută din 10.000 de dolari? I-ar mai rămâne respectivului 2000 de dolari! Păi ce, e puțin la salariile pe care le câștigă cei mulți? Este o mostră a vechii mentalități egalitariste, iar președintele nostru tânjește după vremea haiduciei și ar fi gata s-o reinstaureze, sub formă modernă, pentru a lua de la bogați și a împărți la săraci. Nu contează că fără capital nu există progres, că fără oameni cu bani mulți nu există locuri de muncă. Singurul lucru care contează, în viziunea președintelui, este ca să trăim toți cât de cât „echitabil". Adică, binișor.

Nu e singurul exemplu care să arate că președintele a ajuns să iubească „bolovanul" și că nu se mai poate debarasa de el. Dacă vremurile n-ar fi cum sunt, dacă istoria ar putea fi controlată de președintele Iliescu, România ar arăta astăzi cu totul altfel. Am avea parte, poate, de un socialism cu față umană, cam așa cum îl vedea domnul Iliescu și în '89. Câteodată, îl compătimesc pe Adrian Năstase. Ba îi înțeleg și ironiile, când subtile, când neprelucrate și încărcate de supărare. Uneori, chiar de disperare.

TRISTAN MIHUȚA

După un lung șir de procese controversate

„SIATRA-PROD" - PE CALE SĂ PIARDĂ PE NEDREPT COMBINATUL CHIMIC (III)

● Proprietarii combinatului ar putea cere recuzarea instanței

Arătam în articolul trecut faptul că executarea silită împotriva SIATRA PROD solicitată de firma RADU TRADING INTERNAȚIONAL SRL (R.T.I.) cu privire la Combinatul Chimic s-a făcut, scriptic, luna trecută. Aceasta după ce la data de 09.12.2002 în cartea funciară s-a înscris dreptul de proprietate asupra combinatului a firmei DEMRAX COM S.R.L. Și nu în baza unor „declarații" suspecte sau contracte „atipice" (să nu zicem altfel!) din punct de vedere juridic, ci în baza **unui contract de vânzare-cumpărare autentic** (nr. 2218/2002), așa cum prevede legislația actuală cu privire la circulația bunurilor imobile. La doar patru zile diferență, pe 13.12.2002, proprietar tabular devine R.T.I. De aici...

... ALT ȘIR DE PROCESE

Primul a fost cel la care ne-am referit deja, proces care a dus la executarea silită. În paralel R.T.I. a depus la Tribunalul Arad, la 11.02.2003 o **„Acțiune în evacuare"**. De data aceasta împotriva pârâților SIATRA PROD și DEMRAX COM solicitând „evacuarea necondiționată a pârâților din activul înscris în CF 5475 Vladimirescu, sub A31, top 1/44, compus din birouri și clădire poartă, în suprafață de 1092 m.p., pe motivul lipsei titlului". Evident, în susținerea cererii se invocă aceeași decizie cu nr. 7378, a Curții Supreme de Justiție. Tot la Tribunalul Arad, R.T.I. a deschis un alt proces solicitând ca instanța să constate nulitatea absolută a contractului de vânzare-cumpărare (autentic) dintre SIATRA PROD și DEMRAX COM. Cauza a fost înregistrată sub nr. 929/2003 cu termen de judecată la 12.02.2003. La acel termen, DEMRAX, prin cerere scrisă a solicitat instanței acordarea unui termen, conform dispozițiilor art. 156 C.pr.civ, pentru angajare de apărător. „Cererea noastră nu a fost luată în seamă, cauza rămânând în pronunțare pentru data de 19.02.2003. Am depus concluzii scrise, în timp util, însoțite de acte doveditoare în susținere, dar, surprinzător, la 19 februarie, prin sentința nr. 328/2003, a fost admisă acțiunea R.T.I. și s-a constatat nulitatea „actului autentic de vânzare-cumpărare" ne-a spus reprezentanta firmei DEMRAX COM SRL. Pe aceeași linie se înscrie și declarația administratorului SIATRA PROD: „Această soluție o știa d-na Elena Radu de la termenul de judecată, deoarece mi-a spus acest lucru atât telefonic cât și cu ocazia executării silite", spune **Ninel Constantin Potârcă.**

Revenind la „acțiunea în evacuare" formulată de R.T.I., spunem că aceasta face obiectul Dosarului cu nr. 1366/2003, cu termen de judecată la 26.02.2003 (mâine, n.n.). **„Având în vedere soluțiile pronunțate în dosarele anterioare ne punem întrebarea, dacă, în ciuda dovezilor pe care le-am prezentat în «întâmpinarea» depusă la 18.02.2003, onorata instanță va da câștig de cauză tot firmei R.T.I.? Am arătat în întâmpinare, în susținerea cererii noastre, că la Parchetul de pe lângă Judecătoria Tg. Jiu se află în lucru dosarul nr. 398/P/2002, cu privire la cercetarea pentru săvârșirea infracțiunilor prevăzute de art. 366 pct. 1 și 2 și art. 269 pct. 1 și 2 din Legea 31/1990 republicată, îndreptată împotriva învinuitului MIRON DANIEL FLORIAN și a făptuitorilor RADU ELENA și RADU OCTAVIAN CLAUDIU. Pe de altă parte la Tribunalul Gorj se află pe rol un nou proces prin care SIATRA solicită constatarea nulității absolute a contractelor de vânzare-cumpărare cu numerele 1559 și 1560 din 18.02.2002, încheiate de Miron Daniel Florian"**, arată C.N. Potârcă. Având în vedere cele de mai sus, SIATRA PROD solicită în întâmpinare respingerea acțiunii R.T.I., ca netemeinică și nefondată. Mai mult, proprietarii Combinatului Chimic nu exclud posibilitatea ca la termenul de mâine să ceară recuzarea instanței și strămutarea procesului oriunde altundeva în țară. Pentru a-și justifica intenția de recuzare, Potârcă se întreabă, evident retoric: **„Să înțelegem că d-na Elena Radu a reușit să găsească și la instanțele din vestul țării cadrul proprice pentru a ne deposeda de bunurile ce ne aparțin?"**

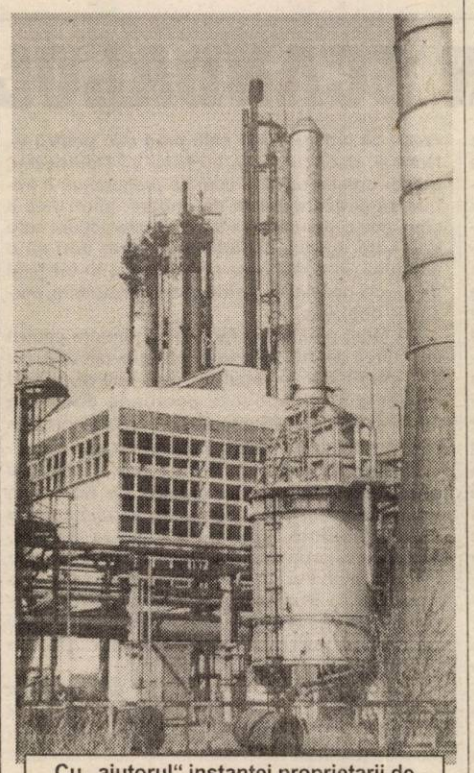

Cu „ajutorul" instanței proprietarii de drept ar putea pierde Combinatul Chimic

ÎN LOC DE CONCLUZII

Ca o concluzie la articolele referitoare la soarta Combinatului Chimic, administratorul firmei care l-a cumpărat în 1999 spune: „După doi ani și ceva de procese, doamna Elena Radu, dornică la început să ia întreg activul fabricii de îngrășăminte, acum nu mai dorește pământ și clădiri, în schimb vrea bunuri. Bunuri care au fost predate de mult către dânsa. Nu înțelegem de ce atâta scandal, când R.T.I. a exportat materiale rezultate din livrările efectuate de SIATRA, în valoare de 4,8 milioane dolari! Nimeni nu a întrebat-o dacă Elena Radu sau R.T.I. a primit sau nu această marfă, dar în schimb instanțele de judecată, în ciuda tuturor probelor administrate de noi, ne obligă să predăm... Probabil ceea ce se întâmplă în justiție se întâmplă pentru că suntem romi, ignorându-ne drepturile dobândite legal. Eu nu o să las lucrurile așa, o să cer ajutor și o să mă îndrept la Comunitatea Europeană, chiar dacă ajung cu aceste procese la Strasbourg. Cine a greșit va răspunde. Mai mult, sperăm ca rândurile de mai sus să fie citite și de către procurorii de la Parchetul Național Anti-Corupție, care să se autosesizeze și să ia măsurile care se impun", încheie Potârcă.

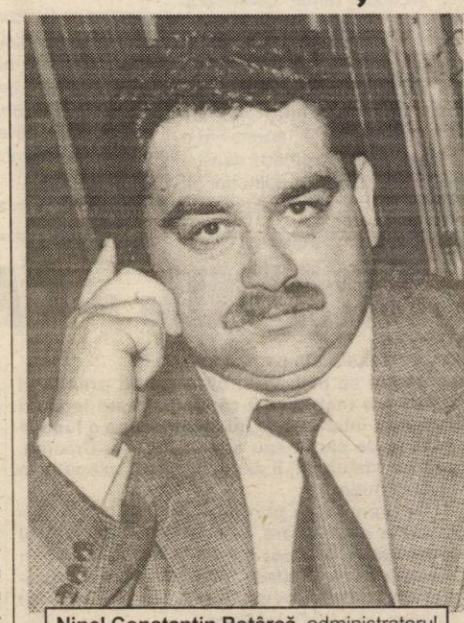

Ninel Constantin Potârcă, administratorul firmei SIATRA PROD e hotărât să-și apere dreptatea chiar dacă ajunge la Strasbourg

La Pâncota

COMERCIANȚII DE CAI ELUDEAZĂ LEGEA

De la declanșarea primelor focare de pestă, Direcția Sanitar-Veterinară (DSV) Arad a închis - cu o singură excepție - toate târgurile de animale de pe raza județului, în paralel cu intensificarea acțiunilor de control în zonele afectate.

Pentru ca situația să rămână sub control, târgul din Pâncota a fost lăsat să funcționeze, sub o strictă supraveghere din partea autorităților. Astfel, în fiecare zi de sâmbătă, la Pâncota au fost verificate toate căile de acces în oraș, comercianților cerându-li-se să respecte întocmai prevederile legale privind transportul și evidența animalelor. Dr. Dumitru Nețulescu, purtător de cuvânt la DSV Arad, spune că utimele controale au confirmat faptul că proprietarii animalelor au conștientizat importanța normelor sanitar-veterinare, majoritatea dintre ei respectând legea. Există totuși o excepție - spune dr. Nețulescu - referindu-se la proprietarii de cai, care încearcă cu tot dinadinsul să ocolească legea. „Singurele probleme ni le mai pun acum deținătorii de cai. Aceștia intră în oraș pe cele mai diverse căi, evident mai puțin pe drumurile publice, ca să evite organele de control" - mărturisește dr. Nețulescu. De ce? Pentru că n-au asupra lor documentele de proprietate a animalelor și nici certificate sanitar-veterinare care confirmă starea de sănătate a cabalinelor.

După cum se știe, târgul din Pâncota este recunoscut ca un vad comercial de unde firme străine se aprovizionează cu cai pentru export.

Dr. Nețulescu spune că după ce negustorii de cai au fost avertizați să respecte legea, autoritățile vor trece la aplicarea sancțiunilor. Potrivit normelor sanitar-veterinare, lipsa documentelor de proprietate și de transport a animalelor se sancționează cu amenzi de până la 12 milioane de lei.

Proprietarii porcilor afectați de pestă așteaptă banii

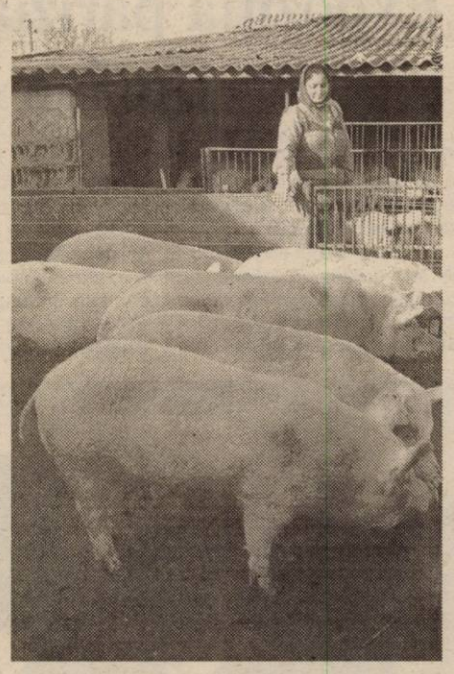

Până în prezent, la Direcția Sanitar-Veterinară (DSV) Arad au fost depuse 11 dosare, prin care proprietarii porcilor afectați de pestă solicită despăgubiri de la stat. Dr. Dumitru Nețulescu, purtător de cuvânt la DSV, spune că acestea provin din localitățile unde s-au înregistrat focare: Arad-Grădiște (un proprietar) - 23,6 milioane lei, Șofronea (un proprietar) - 6,3 milioane lei, Zimand (un proprietar) - 35,65 milioane lei, Almaș (doi proprietari) - 32,5 milioane lei, Dieci (un proprietar) - 13,2 milioane lei, Bocsig (doi proprietari) - 40,8 milioane, Pilu (3 proprietari) - 205,65 milioane lei.

Urmează ca toate documentațiile să fie aprobate de către Ministerul Agriculturii Industriei și Alimentațiilor, după care păgubașii își vor putea încasa banii.

Din informațiile noastre, până în momentul de față, oficilitățile arădene nu au respins nici o solicitare de despăgubire în cazurile de pestă porcină semnalate.

ORĂȘENII VOR SĂ ÎNVEȚE SĂ CREASCĂ ANIMALE

Centrul Județean de Consultanță Agricolă (CJCA) Arad deschide primul curs de calificare în meseria de crescător de animale din municipiu. Primele ore de curs vor avea loc sâmbătă, 1 martie, a.c., orele 10,00, la Colegiul Economic Arad (fost liceul economic) Piața George Enescu nr. 2, lângă Palatul Cultural.

Școlarizarea va dura 3 luni de zile și se va finaliza cu un examen în urma căruia cursanții vor primi certificatul de calificare în meseria de crescător de animale. „Acest certificat va servi la constituirea exploatației agricole de tip comercial și la accesarea de subvenții interne și externe" - ne informează ing. Leonard Zoriti, șef serviciu CJCA, responsabilul cursului.

Ce pesticide folosim?

Astăzi, de la 11,00, în campusul universitar al UVVG de pe strada Feleacului, producătorii agricoli interesați pot participa la întâlnirea cu specialiștii firmei NATUREVO din București, unitate distribuitoare de pesticide (erbicide, fungicide și insecticide). Ing. Adam Alda, director la Centrul Județean de Consultanță Agricolă (CJCA) Arad, spune că, cu această ocazie, agricultorii vor putea afla în ce constă oferta de pesticide și ce avantaje conferă utilizarea produselor amintite.

Elveții ne-au predat agricultura ecologică

Săptămâna trecută, la Cluj, a avut loc un curs intensiv de formare a consultanților în probleme de agricultură ecologică, în organizarea Agenției Naționale de Consultanță Agricolă și a Asociației Bioterra România. La acest curs din județul nostru a participat ing. Leonard Zoriti, șef serviciul CJCA Arad, alături de alți 20 de specialiști din diverse centre județene de consultanță din țară.

La întâlnirea de la Cluj au fost prezentate normele UE privind agricultura ecologică precum și legislația românească în acest domeniu. Seminariile s-au finalizat cu examinarea cursanților privind realizarea unui program concret de conversie a unei exploatații obișnuite într-una ecologică.

Cursurile au beneficiat de prezența unor consultanți elvețieni, specialiști în agricultură ecologică.

La Pecica, cursanții au învățat ca la facultate

Cursurile de calificare în meseria de agricultor, desfășurate sâmbăta trecută la Pecica, au beneficiat de prezența prof. dr. Ioan Pălăgiesu, cadru didactic la Universitatea de Științe Agricole și Medicină Veterinară a Banatului din Timișoara și a ing. Ioan Dehelean, reprezentant al firmei arădene Prodagro Bian, fiind dezbătute aspecte practice privind bolile și dăunătorii în culturile agricole. Întâlnirea cu specialiștii menționați a constituit un bun prilej pentru cursanți de a afla probleme de actualitate direct de la surse dintre cele mai autorizate: un profesor universitar, respectiv un om de afaceri.

Ing. Adam Alda, directorul Centrului Județean de Consultanță Agricolă (CJCA) Arad spune că astfel de întâlniri ale cursanților cu specialiști în agricultură vor mai fi organizate și în alte centre de calificare, în bază unui contract de colaborare încheiat între CJCA Arad și Universitatea de Științe Agricole și Medicină Veterinară a Banatului din Timișoara.

Pagină realizată de
COSMIN TRIF
Foto: VIOREL MUSCA

Prevenirea și combaterea bolilor la răsadurile de legume

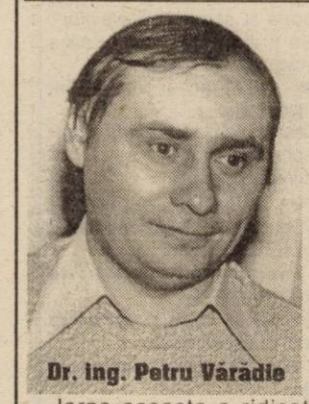

Dr. ing. Petru Vărădie

Iarna aceasta a ridicat probleme deosebite producătorilor de răsaduri, mai ales datorită frecvenței mari manifestate de unele boli fiziologice. În perioada următoare sunt de așteptat unele schimbări importante, în sensul că plantele vor fi expuse din ce în ce mai mult la riscul unor atacuri produse de agenți patogeni și dăunători. Acest lucru se explică prin stresul prelungit la care au fost expuse și care a dus la o vulnerabilitate mai mare, dar și prin creșterea masei foliare și înmulțirea microorganismelor patogene și a dăunătorilor din spațiile de producție.

Principalele boli cu care ne putem confrunta în perioada următoare sunt: înroșirea sau învinețirea tulpinilor și frunzelor, răsucirea frunzelor, căderile de plăntuțe.

Înroșirea sau învinețirea plantelor

Este o afecțiune de natură fiziologică, foarte frecventă în acest an, care denotă o problemă metabolică. Factorii favorizanți pot fi numiți generic factori de stres, mai concret ei sunt lumina insificientă și temperaturile din sol la limita pragului biologic. Plantele manifestă un simptom caracteristic de carență de fosfor, cu toate că acesta ar putea să nu lipsească, dar absorbția lui se face greu. Este de înțeles că avem de-a face cu acțiunea combinată a mai multor factori. Odată cu creșterea duratei zilei și a gradului de iluminare la nivelul plantei, precum și al temperaturii solului, dar și prin asigurarea unui regim al apei echilibrat, simptomele vor dispărea.

Nu sunt de neglijat nici fertilizările cu produse de tip starter, bogate în fosfor (Ferticare S 10 g/10 litri apă administrat la udare sau prin stropiri foliare în concentrații de 0,3-0,5%).

Răsucirea frunzelor

Simptomul este caracteristic unui bilanț deficitar al apei în plante. Acestea își răsucesc frunzele pentru a reduce pierderile de apă prin transpirație. Fenomenul se manifestă pregnant acolo unde se aplică un regim de udări redus, dar poate fi observat și în spațiile încălzite tehnologic cu aer cald sau alte instalații care măresc uscăciunea aerului. De asemenea, folosirea unor amestecuri de pământ cu capacitate redusă de reținere a apei (procent ridicat de nisip) poate genera asemenea fenomene.

O situație aparte este și cazul în care deși avem apă în sol plantele manifestă simptome de răsucire a frunzelor. În acest caz este vorba de o „secetă fiziologică" datorată temperaturilor prea scăzute înregistrate la nivelul rădăcinilor. De cele mai multe ori, în acest caz, se observă și o albire a tulpinilor și a frunzelor.

Frunzele se mai răsucesc și la frig, mai ales la tomate, atunci când desimea răsadului este prea mare, datorită etilenei pe care plantele o degajă și care persistă la nivelul acestora un timp prea îndelungat. În acest caz, pe lângă răsucire, se poate observa și o argintare a dosului frunzelor.

Căderile de plăntuțe

Căderile pot avea mai multe cauze de natură patologică. Cele mai importante ciuperci care produc astfel de simptome sunt Alternaria tenuis, Pythium debarianu, Rizoctonia solani, Phytophtora parasitica.

Alternaria tenuis produce cădrea plăntuțelor imediat după răsărire. Ciuperca se găsește instalată pe semințe și produce putrezirea cotiledoanelor. Pentru evitarea acestui risc se recomandă folosirea numai a semințelor certificate. Altă măsură poate fi tratarea seminței înainte de semănat cu Sulfat de cupru 1-2% (prin imersie timp de 15 minute), Rovral, Folpan, Polyram 20-40 g/kg la semințe mici; 2-5 g/kg la semințe mari (castraveți, pepeni, fasole etc.).

Pytium debarianum produce putrezirea tulpinii la nivelul coletului. Plantele cad secerate iar evoluția atacului este foarte rapidă, cu o propagare specifică (în vetre). Aracul este favorizat de lumina insuficientă și umiditatea ridicată din sol și atmosferă. Ciuperca se transmite prin sol.

Combaterea pe cale chimică se poate face cu produsele: Previcur 607 SL 0,15-0,2 % Poliram DF 0,2% Folpan 50 P. U. 0,2%, Bravo 500 E. C. 0,2% Dithame M45 0,2% etc.

Phytophtora parasitica acționează la răsadurile de solanacee, iar boala produsă este cunoscută sub denumirea de mană de sol. Este transmisă prin semințe și prin amestecul de pământ. Factorii favorizanți sunt temperaturile de 22-28°C și umiditatea ridicată. Se combate cu aceleași produse menționate în cazul ciupercii Pytium debarianum.

Rizoctonia solani produce putrezirea tulpinii și a vârfului rădăcinii. Pe tulpină se constată putrezirea scoarței, rămând numai vasele conducătoare, care au aspectul unor fire de ață.

Ciuperca se transmite prin sol, iar instalarea ei este favorizată de condițiile prelungite de stres și udările prea dese. În acest an, frecvența atacului poate înregistra valori mai mari decât de obicei, de aceea se recomandă aplicarea unor tratamente preventive, folosind unul din produsele: Bavistin D. F., Benlate, Topsin M, Fundazol 0,1%.

Dr. ing. PETRU VĂRĂDIE

Expoziția pariziană a pictorului Dacian Andoni

Ambasada României în Franța a marcat Ziua Unirii de la 24 Ianuarie prin organizarea expoziției personale a artistului plastic **Dacian Andoni.**

Pictorul a fost elev al școlii de arte arădene și păstrează, cu recunoștință, în memorie pe foștii săi profesori **Valentin Stache** și **Nicolae Bikfalvi**. La absolvirea **Academiei de Arte Plastice** din **Iași**, clasa **prof. Nicolae Podoleanu**, s-a stabilit la Timișoara, ca preparator în cadrul **Facultății de Arte Plastice**, în prezent fiind **lector universitar**.

Ca artist plastic a expus în Anglia, Franța, Ungaria, Austria, Germania, Japonia, Statele Unite. Ultima expoziție la Arad a avut-o în 1995. Următoare nu se știe când va fi. Din criză de timp s-a văzut obligat, uneori, chiar să refuze a expune. Acordă importanță capitală lucrului în atelier. În perspectivă, se gândește la o expoziție în București și la alta în capitala Italiei.

Dan Hăulică (stânga) împreună cu Dacian Andoni

„Timp, culoare și simbol" este tema expoziției deschisă la **Casa Europei** din Paris, **Palatul Coulanges** iar la vernisaj au participat **Oliviu Gherman**, ambasadorul României în Franța, criticul de artă **Paul Barbăneagră**, poetul **Horea Bădescu**. Expoziția a fost urmată de dezbaterea: **„Redescoperirea sacrului în artele contemporane."**

Artistul plastic s-a bucurat de prezența lui **Dan Hăulică**, președintele de onoare al **Asociației Internaționale a Criticilor de Artă**, care a avut sugestii referitoare la modul cum pot fi mai bine puse în valoare lucrările sale în expoziția pariziană.

Bucurându-ne să consemnăm și cu alte ocazii astfel de manifestări culturale, vom încheia cu aprecierile făcute de **Paul Barbăneagră** la vernisaj: **„Ceea ce ne înconjoară face parte din miracolul creației. Dumnezeu a investit cu virtuți care fac ca ceea ce aparent este opac să devină transparent și ce vedem dincolo, prin această transparență, vedem actul generos al creației. Simțim niște tensiuni care depășesc obiectul pictat și care ne trimit la o dinamică liturgică. Tablourile lui Dacian Andoni mă obligă nu numai să le văd, să le privesc, ci mă obligă chiar la ceea ce am putea numi rugăciune".**

DANA TODOR

Astăzi se deschide la Arad

Institutul European

Astăzi, la ora 9, în **Aula Magna „Iuliu Maniu" a Universității „Aurel Vlaicu"**, are loc festivitatea de deschidere oficială a Institutului European. Acest institut va pregăti specialiști din zona de Est a Europei, diplomele obținute la finalul a trei ani de studii postuniversitare fiind recunoscute în toată lumea. La eveniment participă **Doris Pack**, președinta Comisiei de finanțare pentru Sud-Estul Europei, o proeminentă personalitate a vieții politice din Germania, deputată în Bundestag din anul 1976 și aflată la al treilea mandat în Parlamentul Europei, **prof.univ.dr. Lizica Mihuț**, rectorul Universității „Aurel Vlaicu", prefectul **Dan Ungureanu**. De asemenea, dna Doris Pack va susține o prelegere pe tema „Europa și extinderea spre Est".

În scopul înființării acestui institut la Arad, au fost prezenți ieri în Aula Magna „Iuliu Maniu", opt profesori universitari, experți, specialiști din Germania, care au vorbit pe probleme de drept european, criminalitate, finanțe internaționale.

C. L.

LA UNIVERSITATEA „AUREL VLAICU"

COLEGIUL UNIVERSITAR PEDAGOGIC DE INSTITUTORI editează „Educația PLUS, 2"

Colegiul Universitar Pedagogic de Institutori din cadrul Universității „Aurel Vlaicu" a inițiat anul trecut editarea anuală a ***Culegerii de studii și articole***, cu o tematică specifică învățământului primar și preșcolar. I s-a dat titlul generic **Educația Plus**, iar primul număr a cuprins 27 de texte, semnate de studenți, învățători, educatoare și cadre didactice ale Universității (290 pagini). Colec-tivul redacțional a început adunarea de studii didactice și de didactica specialităților, în vederea editării volumului II, proiectat să apară în luna mai 2003.

Având în vedere obiectivele și misiunea CUPI de a asigura formarea inițială și formarea continuă a cadrelor didactice din învățământul primar și preșcolar (prin grade didactice, definitivare, gr. II și I, dezvoltare profesională), volumul va cuprinde, și de această dată, studii și articole semnate de studenți, de metodicieni, de mentori, precum și institutori (învățători și educatoare) calificați din unitățile de învățământ arădene. Este nu numai o formă de colaborare, ci o interacțiune profesională între cadrele didactice cu experiență în învățământ, cele universitare și studenții colegiului pedagogic.

În același timp, volumul va reflecta acțiunea de organizare și desfășurare a gradelor didactice pentru învățători și educatoare din județul Arad și a celor din alte județe care au opțiune pentru Universitatea noastră (Caraș-Severin, Hunedoara). Pe lângă caracterul său informațional, în articolul prezent se solicită colaborarea cadrelor didactice pentru a ne trimite studii, experiențe didactice, cercetări experimentale etc. în vederea publicării lor, în numărul din mai 2003. Acestea vor cuprinde 6-8 pagini, tehnoredactate cu corp 12, 1,5 rânduri, cu bibliografie, set de 5 cuvinte-cheie și un rezumat de 5-8 rânduri, fiind predate, pe dischetă, la sediul CUPI (Micălaca 300), până în 20 martie a.c.

Stud. MARIANA ANTONEAC, an II

Ministrul Educației și Cercetării Ecaterina Andronescu va participa la o întâlnire cu studenții de la U.V.V.G.

La întâlnirea pe care a avut-o vineri cu studenții arădeni, la sediul PSD Arad, d-na ministru Ecaterina Andronescu a promis - după cum ne-a informat studenta Viorica Leordean, de la Facultatea de medicină din cadrul U.V.V.G - că va participa la o discuție deschisă cu studenții de la Universitatea „Vasile Goldiș" în data de 15 martie a.c., când domnja sa va fi din nou prezentă în orașul Arad.

La invitația făcută de studenții arădeni, Ministrul Educației și Cercetării, Ecaterina Andronescu

va susține și începerea unor proiecte științifice.

Proteste sindicale

Din partea Biroului Operativ al Sindicatului Democratic Învățământ Arad primim spre publicare următorul comunicat, semnat de liderul prof. **Ștefan Baliță**:

„Biroul Operativ al Sindicatului Democratic Învățământ Arad, discutând problemele ridicate în cadrul ședinței Colegiului Liderilor F. S. L. I., din data de 19.02.2003, de la București, își exprimă dezacordul față de măsurile adoptate de către Ministerul Educației și Cercetării privind școlarizarea copiilor de la vârsta de 6 ani și generalizarea învățământului obligatoriu de 10 ani. Considerăm ca inoportune aceste măsuri, întrucât programele și manualele școlare nu sunt adaptate la particularitățile de vârstă ale copiilor de 6 ani. Nu există programe și manuale școlare pentru clasele a IX-a și a X-a în sistemul de generalizare a învățământului obligatoriu de 10 ani. În aplicarea acestor măsuri vor avea de suferit în primul rând copiii, familiile acestora precum și cadrele didactice.

Suntem total nemulțumiți și revoltați în același timp față de pasivitatea Ministerului Educației și Cercetării, privind salarizarea personalului din învățământ, această categorie momentan în ierarhia de salarizare a bugetarilor ocupând ultimul loc. Cerem demararea de urgență a negocierilor pentru o nouă grilă de salarizare pentru întreg personalul din învățământ, respectând prevederile legale prin care „învățământul este considerat prioritate națională". Dorim ca printr-o anexă la Legea nr. 128, **Statutul personalului didactic**, să se dea legalitate și activității personalului nedidactic din învățământ.

O altă măsură de neacceptat luată de Ministerul Educației și Cercetării, fără a ține cont de obiecțiile și propunerile sindicatelor, este Metodologia și calendarul mișcării personalului didactic.

Ne rezervăm dreptul ca în cazul nerezolvării problemelor mai susmenționate să ne adresăm instanțelor judecătorești precum și organismelor internaționale care veghează la respectarea drepturilor fundamentale ale omului."

Un nou volum de didactică, apărut la Universitatea „Aurel Vlaicu"

DIDACTICA ÎNVĂȚĂRII LIMBII ROMÂNE ÎN CLASELE PRIMARE

Metodica, parte a didacticii generale, studiază principiile, metodele, formele de predare specifice obiectului de învățământ. Studiul aplicativ al metodicii limbii române se realizează, în primul rând, prin discuții în cadrul practicii pedagogice, după lecțiile asistate la cercurile metodice pe unități școlare, cercuri pedagogice zonale sau județene ocazionale. Pentru orice dascăl aceste lecții deschise rămân de la tinerețe până la bătrânețe frumoși „ani de ucenicie" după spusa plastică a lui M. Sadoveanu.

Manualul școlar de metodică este o colecție de norme, reguli și practici, un îndrumător pentru organizarea și desfășurarea lecțiilor în linii generale și uneori, în cazurile speciale, care însumează experiența didactică a înaintașilor, mereu îmbogățită și perfecționată pentru a corespunde exigențelor prezentului.

Distinsul profesor metodist, lector universitar drd. **ANTON ILICA**, la Universitatea „Aurel Vlaicu", director al Colegiului Universitar Pedagogic, a aprofundat, elucidat și sintetizat liniile directoare ale unui manual de metodică, pe care l-a îmbogățit în lucrările ulterioare. Le enumerăm în ordinea apariților: Metodica limbii române în învățământul primar, Editura Multimedia, Arad, 1998, Anton Ilica, Ileana Iovin, Metodica învățării limbii române în ciclul primar, Editura Nigredo, Arad, 2000, care s-au bucurat de o insistentă solicitare din partea colegilor din țară. Noi le considerăm un preludiu al lucrării: Anton Ilica, Didactica limbii române în învățământul primar, Editura Universității „Aurel Vlaicu", ediția a III-a adăugită, 2003.

Menționăm că Anton Ilica este doctorand în Științele educației, cu teza PEDAGOGIA LECTURII (în stadiul de susținere publică, la Cluj), având și preocupări filosofice și istorice concretizate în lucrări publicate, ca Lucian Blaga: Metafora iubirii (1999), Școala Normală din Arad (1998), Slavici - 75, (2001), Universități arădene: proiecte și împliniri (2000), Didactică și lectură (2002), Pedagogia comunicării educaționale (2003).

Foto: ONORIU FELEA

Sfera cuvântului didactică se referă la învățământ, la ceea ce este menit să instruiască. Didactica este o parte a pedagogiei care se ocupă cu principiile și metodele predării disciplinelor de învățământ și cu organizarea învățământului. În lucrarea lectorului universitar drd. Anton Ilica: DIDACTICA limbii române în învățământul primar, noțiunea DIDACTICA este utilizată cu o semnificație mai precisă, un sens mai restrâns, circumscriindu-se la *Metodica specialității Limba și literatura română* care conține îndrumări la aplicarea Curriculum-ului Național pentru învățământul primar. Coroborând bogata și inovatoarea sa experiență didactică cu o bibliografie de specialitate adusă la zi (total 133 lucrări) reușește să organizaze prezentarea la nivelul cerut de programa școlară pentru clasele I-IV și a predării metodici limbii române de la liceele de specialitate.

Compozițional, lucrarea are o Introducere, cinci respectiv module și o valoroasă bibliografie. În **Introducere** militează pentru o viziune nouă în însușirea limbii și literaturii române la clasele I-IV. Autorul precizează că *„modelele de organizare și desfășurare (proiectare, pilotare, evaluare) a activităților de învățare a limbii și literaturii române în spiritul noii viziuni este „comunicativ-funcțional".* Învățarea se integrează procesului de „reformă curriculară", iar învățarea se centrează „pe conceptul de curriculum", adică pe documentele școlare „de tip reglator". Curriculum-ul Național presupune *„formarea și dezvoltarea competențelor elementare de comunicare, orală și scrisă, ale elevilor".* Se urmărește „dezvoltarea integrată a capacităților de:

- receptarea mesajului (ascultarea);
- exprimarea orală (vorbirea);
- receptare a scrisului (citirea);
- exprimarea scrisă (scrierea).

Prezentarea titlurilor capitolelor (modulelor) din cuprins, sinteză orientativă pentru învățători și institutori:

- Modulul I: **Pregătirea activității de învățare a limbii române;**
- Modulul II: **Învățarea citirii și scrierii în ciclul de achiziții fundamentale;**
- Modulul III: **Exprimarea și receptarea mesajelor orale;**
- Modulul IV: **Dezvoltarea capacității de citire (lectură/citire);**
- Modulul V: **Dezvoltarea capacității de exprimare scrisă (scrierea);**
- Modulul VI: **Comunicarea literară.**

Manualul prezent îl consider un excepțional îndrumător, care invită învățătorii, institutorii, elevii din liceele pedagogice, studenții din Colegiul Pedagogic, profesorii metodiști să poposească și să-l consulte pe întreaga gamă a predării limbii și literaturii române.

Prof. MELENTE NICA

Precizare

Urmare articolului „La Universitatea de Vest «Vasile Goldiș» Arad Centrul de Cercetări Biotehnologice", publicat în cotidianul independent «Adevărul» Arad, din data de 22 februarie 2003, informăm opinia publică asupra faptului că dintr-o regretabilă eroare ce aparține exclusiv biroului de presă al UVVG Arad, a fost publicată poza domnului profesor univ. Nicolae Manolescu, binecunoscut critic și istoric literar, în loc de poza domnului profesor universitar dr. H. C. Nicolae Manolescu, membru corespondent al Academiei Române, membru titular al Academiei de Științe Medicale.

LUMEA CREȘTINĂ - TOT MAI CONȘTIENTĂ DE VALORILE SALE COMUNE

◆ *Interviu cu Adrian Cioroianu, lect. univ. dr. la Facultatea de Istorie a Universității București*

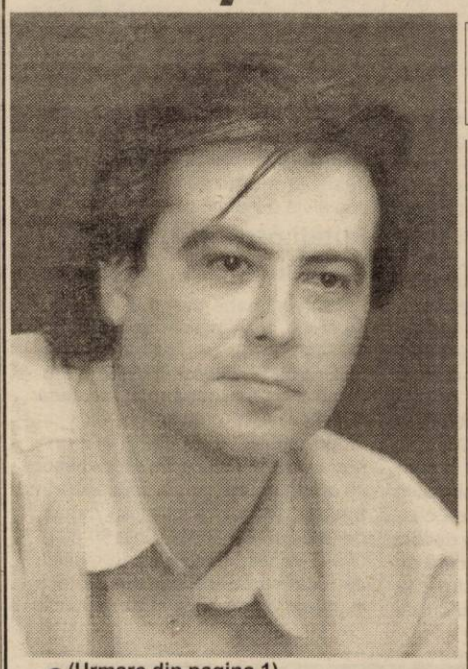

(Urmare din pagina 1)

ENERGII CONSUMATE ÎN POLITICĂ

– Ce ne-a împiedicat, după Marea Unire din 1918 să facem din România o țară modernă și prosperă?

– Aici este o întrebare de o gravitate aparte, pentru că, vă mărturisesc, și eu mi-o pun deseori. Problema este următoarea: trebuie să acceptăm că după 1918 în cuprinsul statului român au intrat provincii și teritorii care aveau deosebiri semnificative între ele. Cred că procesul de armonizare și uniformizare, după Unire, nu fusese îndeplinit până în 1940. Trebuie să spunem, în același timp, că imediat după Marea Unire din 1918, o foarte mare energie s-a consumat în politică, în ton cu ceea ce se întâmpla în Europa, pe fondul apariției unui nou stil de conducere în unele țări importante. Mă refer la Italia lui Mussolini, Germania lui Hitler, dar chiar și Rusia lui Stalin. Toate acestea dădeau impresia că un stil autoritar este de preferat democrației, vorbăriei, parlamentarismului, demagogiei și autoritarismului. Dictatura părea atunci o soluție. Exact ce a încercat regele Carol din 1938 dar și ceea ce propuseseră legionarii înainte. Și poate tocmai această frământare de idei a împiedicat România să devină pe termen scurt, în două-trei decenii, o putere economică în zonă. Dar eu cred că ar ține de cinste și onestitate să spunem că în acea perioadă s-au făcut pași mari și că România se înscrisese pe un drum bun.

– Cum am putea, totuși, explica că Ungaria, o țară sensibil micșorată teritorial după Primul Război Mondial și care nu a avut un nivel de dezvoltare mai ridicat decât al Principatelor Române, la ora actuală este în fața noastră cu câțiva ani buni.

– Este urmarea felului în care liderii comuniști maghiari, începând cu prima parte a anilor '60, au început să îndulcească sistemul. După revoluția maghiară din 1956, conducătorii din țara vecină au mai îndulcit puțin traiul locuitorilor și pentru a nu se mai ajunge la revolte, s-au arătat mai darnici cu acel fond de consum pe care la noi, Ceușescu, din anii '70, îl va micșora încontinuu în favoarea investițiilor. Este ceea ce se numește comunismul de gulyas, în ideea că era un comunism care avea grijă se le ofere oamenilor strictul necesar, și chiar mai mult decât strictul necesar. În plus, a fost și o politică deliberată a comuniștilor maghiari de a îngădui unele reforme pe care noi astăzi le-am numi de gândire liberală, anumite forme timide de privatizare. Ei au apelat la investiții străine și chiar la conlucrare cu firme străine. Aceasta face ca în momentul 1989, odată cu căderea comunismului România și Ungaria nu au plecat de pe aceeași poziție. Ungaria era de atunci puțin înaintea noastră.

ORTODOXISM ȘI CATOLICISM

– Domnule profesor, credeți că în evoluția celor două țări vecine, România și Ungaria, un rol de seamă îl are și diferența de apartenență religioasă?

– Da, trebuie să abordăm și acest subiect. Există o dezbatere serioasă pe această temă. Să vă dau un singur exemplu. Sociologul care a lăsat urme în cultura europeană, Max Weber, spunea că, practic, protestantismul, religiile protestante sunt cele mai favorabile și cele care favorizează în cel mai înalt grad capitalismul. El spunea că pe locul doi se află catolicismul și în fine, ortodoxia pe care el o trata foarte sumar și pe care alți sociologi o vedeau chiar incompatibilă cu capitalismul sau cu ideea de reformă. Mai mult decât atât, în cultura română, în 1924, Eugen Lovinescu spunea într-o carte fundamentală, „Istoria culturii române moderne", folosind o parabolă după Cervantes, că în spatele fiecărei cruci se află necuratul, iar Lovinescu, parafrazându-l, spunea „în spatele fiecărei cruci se află rusul". Pentru români, aceasta ar fi fost într-un fel explicația că ortodoxia ne-ar fi indus un fel de spirit al tranzacției, un bizantinism prost înțeles. Eu vreau să spun că termenul de bizantin ține de un anumit orgoliu. Trebuie să fim mândri de moștenirea noastră bizantină, dar știm, în același timp, că are și o conotație care trimite la nepotism, la un fel de lene, de visare, de trândăvie. Noi nu trebuie să ne renegăm ortodoxia, dar totodată nu trebuie să ne lăsăm apăsați de ea și, cu tot respectul față de celelalte religii, cu care de altfel și suntem în conviețuire pe teritoriul acestei țări, trebuie să ne punem problema, în ce măsură, de-a lungul istoriei noastre, uneori religia nu a fost un factor conservator.

– Vedeți vreo reconciliere între ortodoxie și catolicism?

– Da, eu sunt destul de optimist din acest punct de vedere pentru că, vedeți, ne aflăm acum la o răspântie a civilizației europene. Se pare că, în ciuda tuturor disensiunilor, lumea creștină își dă seama de valorile comune care o apropie. Suntem, practic, în ceea ce unii numesc un război al civilizațiilor odată cu această pondere pe care o ia fundamentalismul islamic. Dar cu sau fără acest pericol, eu tind să văd islamismul ca pe un partener, ca pe o mare cultură. Un rol important l-a avut ultimul Papă, Ioan Paul, care are o nouă viziune ecumenică, și poate că până la urmă, nu știu când, poate într-o generație două, sau poate în cinci generații, această reconciliere se va produce.

ISTORIA MINORITĂȚILOR NAȚIONALE DIN TRANSILVANIA

– Stimate domnule profesor, să revenim pe terenul profesiei dumneavoastră de bază și să vă întrebăm de ce credeți că nu avem o istorie a minorităților în Ardeal. Este normal ca românii să nu știe aproape nimic despre civilizația sașilor din Transilvania, a șvabilor din Banat ori a ungurilor din Ardeal?

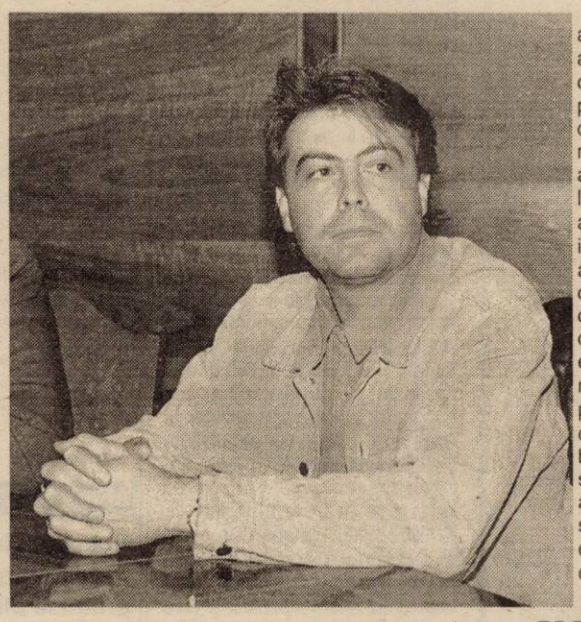

– În mod cert, nu este normal și am toată convingerea că deceniile care vor veni vor remedia acest lucru. Dar să nu uităm de unde am plecat, dintr-un sistem precum cel comunist, al ultimele două decenii ale regimului Ceaușescu, care promova o politică de scoatere a acestor minorități de pe harta culturală a țării. Această formă de naționalism nu ne trebuie. Cred că este absolut necesar ca românii să cunoască tradițiile acestor etnii care trăiesc alături de noi, cum evident este și datoria lor să ne cunoască specificul. Respectul reciproc al etniilor trăitoare pe acest pământ nu poate exista în afara cunoașterii. Cei care se cunosc, se respectă, cei care nu se cunosc au toate șansele să se dușmănească de-a pururi.

CAPCANA NAȚIONALISMULUI

– Cum poate promova un partid național simbolurile noastre patriotice fără să pară naționalist și fără să deranjeze sensibilitățile conaționalilor noștri?

– Într-adevăr, aici cred eu că este o capcană în care partea democratică a politicii românești a căzut imediat după 1990, când am considerat că a vorbi despre națiune, despre naționalism, despre patriotism e un lucru învechit, de care nu vom mai avea nevoie. Vorbind foarte mult despre dorința noastră de intrare în Europa, de intrare în Occident am neglijat acest lucru și l-am lăsat la îndemâna unor oameni care au făcut din patriotism și din ideea de națiune instrumentul unor demagogii și populisme. Cred că pe măsură ce noi ne vom integra într-o Europă unită, pe măsură ce această globalizare la nivel general ne va cuprinde și pe noi, ne vom da seama de valoarea specificului nostru și va deveni foarte clar pentru orice român de bun simț că nu este o rușine să vorbești despe națiune, nu este o rușine să vorbești despre simboluri patriotice. Din contră, este un lucru care te individualizează, care-ți creează identitate și care te face, vorbind despre România, mai european.

– La urma urmei, chiar și campionii democrației, care sunt americanii, se dedau la organizarea unor manifestări cu caracter patriotic, individual sau colectiv..

– Absolut. Și englezii, și italienii, și francezii sunt foarte demni de originea lor. Nu se sfiesc să și-o afișeze prin simboluri, prin drapele, motiv pentru care sunt ferm convins că după ce vom depăși această perioadă de incertitudini, România va face același lucru.

ARADUL ȘI OAMENII SĂI

– Vă aflați pentru prima oară la Arad. Ce impresii v-au făcut oamenii și locurile noastre?

– Vă mărturisesc că pentru mine a fost o surpriză covârșitoare. Mă așteptam să mă întâlnesc cu oameni care agreează disputa de idei, pornind de la cartea mea, despre diverse lucruri sau aspecte, dar primirea pe care mi-au făcut-o a fost absolut onorantă. Însă nu numai locurile acestui foarte frumos oraș, ale acestui foarte vechi oraș m-au impresionat, dar și oamenii în care am găsit absolut admirabilă o deschidere sufletească și care mi-a dovedit o dată în plus că, în definitiv, de la un capăt la altul al acestei țări există un sentiment al omeniei românești care dăinuie și care nu s-a pierdut în ciuda tuturor greutăților de care am avut parte. Pe mine m-a bucurat că venind dintr-o provincie sudică, din Oltenia, să găsesc aici, în această zonă de graniță dintre Banat și Ardeal, o căldură sufletească pe care am simțit-o din prima clipă și care mi-a făcut o mare plăcere.

DE O PARTE ȘI DE ALTA A CARPAȚILOR

– Domnule profesor, credeți că sunt într-adevăr incompatibili românii din Ardeal cu cei din Regat, așa după cum se mai vorbește pe ici, pe colo?

– Nu, eu cred că asemănările dintre noi sunt mult mai numeroase decât deosebirile și țin la aceste deosebiri. Faptul că Aradul nu seamănă cu Tulcea sau cu Galațiul pentru mine nu e un defect, pentru mine este o caliatate. Faptul că străbătând România de la un capăt la altul găsești diverse peisaje, diverse stiluri arhitectonice, găsești undeva ceva ce-ți aduce aminte de Viena, precum în Arad, sau de lumea turcă precum în zona Dobrogei, reprezintă pentru mine farmecul acestei țări și o bogăție de care noi trebuie să ținem. În rest, oamenii sunt din multe puncte de

vedere asemănători. Evident că există o anumită cultură civică în Banat sau în Ardeal, poate de altă factură decât în Dobrogea, Moldova, Oltenia sau Muntenia. Dar cred eu că pe măsură ce cunoști această țară, îi cunoști inevitabil și pe oamenii ei. Cunoscând oameni de valoare și într-un loc și în altul, te simți mereu acasă.

CALITĂȚI ȘI DEFECTE

– Ce calități și ce defecte au românii în comparație cu vecinii din Europa?

– Cred că este destul de greu să facem un inventar al calităților și defectelor care ne-ar particulariza. În măsura în care, să spunem, am cunoscut câteva țări europene și o țară de pe continentul nord-american, cred că principala calitate pe care o au românii este o anumită deschidere, unii o numesc ospitalitate. Eu o numesc o deschidere care poate pleca din curiozitate, din încercarea de a se descoase unul pe celălalt. Această deschidere a unuia față de celălat este principala noastră calitate în relațiile cu oricine ne calcă pragul. Ca defecte, pot aminti un proverb care zice să lași pe mâine ce poți face astăzi sau putem folosi un verb foarte la modă astăzi: „a te descurca". A te descurca înseamnă a improviza, a încropi ceva funcționabil azi, dar care poate mâine nu va mai funcționa. Și această cantonare într-un provizorat sunt tentat să o văd ca un defect.

– Capacitatea de a improviza a românului este un defect?

– Pe termen scurt ea poate fi o calitate, dar pe termen lung, categoric nu. Când improvizezi ceva îți va funcționa astăzi, dar mâine nu mai ai siguranța. Spre deosebire de nemți, care meșteresc ceva mai mult, constant, dar lucrul pe care-l fac va funcționa mai multă vreme și judecățile pe care le emit sunt valabile mai multă vreme. Este un spirit lipsit de improvizație. La noi acest spirit este din abundență și sunt tentat ca pe termen lung să-l văd ca un defect.

(Va urma)

Foto: VIOREL MUSCA

Slab sau gras?

Greutatea corporală variază cu vârsta, dar asta nu înseamnă că după o anumită vârstă nu trebuie să ne mai preocupăm de înfățișarea și sănătatea noastră. Sută la sută dintre cei care încearcă să slăbească o fac datorită aspectului exterior, fără a se gândi că supraponderabilitatea este dăunătoare sănătății, fiind responsabilă de boli gave: hipertensiune arterială, diabet zaharat, tumori, boli autoimune, depresii etc. Toată lumea își dorește o slăbire rapidă și eficientă. Parcă ar fi o întrecere în a recomanda regimuri miraculoase și sfaturi de genul: „cu aceste condimente (?) poți slăbi fără nici un efort și poți mânca oricât". Sunt pur și simplu niște înșelătorii. Activitatea fizică și alimentația corectă reprezintă singura modalitate sănătoasă și sigură de a slăbi.

Cauzele obezității

Cauzele supraponderabilității sunt numeroase. Într-un procent mic ele sunt cu adevărat inevitabile, fiind dereglări hormonale congenitale, în rest fiind vorba despre: obiceiuri alimentare familiale greșite, stres, nefericire, neîmplinire, delăsare, sedentarism, folosirea medicamentelor (cortizon etc). Din 100 de oameni grași doar 1-2 suferă de tuburări hormonale!

Alimentația incorectă este cauza majoră a obezității. Utilizarea hranei hipercalorice, cu multe chimicale, foarte prelucrată, cu conservanți, coloranți, esențe, arome este nesănătoasă.

Greșeli de alimentație care duc la obezitate

servirea meselor la ore întâmplătoare sau la ore nepotrivite. De exemplu, cina, în jurul orei 21, foarte bogată în alimente hipercalorice a ajuns să devină cea mai importantă masă a zilei, înlocuind masa de prânz. Este cunoscut că, după ora 19, mâncarea are mai multe efecte negative decât pozitive, determinând obosirea organismului, tulburări de odihnă, disfuncții în asimilarea și metabolizarea substanțelor ingerate. Care este soluția? Dacă programul de lucru nu vă permite servirea mesei de prânz la o oră potrivită, atunci obișnuiți-vă să mâncați dimineața, să serviți o gustare (fruct sau iaurt) pe la ora 10,00-11,00 și în locul mesei de prânz (pe care nu o puteți servi acasă) să aveți pregătit un pachețel cu hrană rece, astfel încât masa de seară, pe care o serviți când ajungeți acasă, să nu conțină tot ce trebuia să mâncați într-o zi.

o altă greșeală alimentară o constituie combinarea defectuoasă a alimentelor. Dacă ar fi consumate separat, ar fi adevărate surse de sănătate pentru organism, însă consumate împreună, unele alimente devin nocive, pentru că antrenează procese chimice antagoniste, ce determină digestii incomplete, acumulări de toxine în organism, putrefacția în tubul digestiv, constipație, fermentare etc. De exemplu, fructele. Consumate după o masă copioasă, pot genera fermentație, cu numeroase implicații în timp. De aceea, fructele trebuie consumate singure, la distanță de mese. De asemenea, nu combinați fructele între ele (cele acide cu cele foarte dulci).

înlocuirea apei cu sucuri dulci, acidulate sau neacidulate

consumarea frecventă de dulciuri (prăjituri, ciocolată, bomboane etc.) alimente superprelucrate și grăsimi

Lipsa de mișcare generează obezitate

Mașina, televizorul și calculatorul au modificat stilul de viață al multor persoane, din păcate, în sens negativ. Inclusiv copiii preferă să stea să se joace pe calculator în loc să alerge sau să practice diverse jocuri consumatoare de energie.

Concluzia

Obezitatea a devenit o boală a secolului în care trăim. Durata medie de viață a oamenilor grași este cu 10 ani mai mică decât a celor cu greutate normală, datorită bolilor pe care îl poate genera excesul de țesut adipos. Alarmant este că populația supraponderală crește de la un an la altul, inclusiv în rândul copiilor.

Este timpul să ne trezim cu toții și să ne schimbăm stilul de viață nesănătos. Trebuie să ne uităm în oglindă mai des și să ne gândim că proporțiile corpului fizic exprimă atât starea de sănătate cât și gradul de fericire interioară.

Grâul - un aliment energizant

Grâul - este o importantă sursă de energie. Conține toate elementele bunei funcționări a organismului, cu condiția să nu fie separat de tărâțe bogate în vitamina B și fibre vegetale. Grâul încolțit conține magneziu, calciu, fosfor, litiu și în cantități mai mici toate elementele din tabelul lui Mendeleev și aminoacizii esențiali liberi. Este de asemenea o sursă importantă de vitamina E. Grâul încolțit poate fi folosit atât pentru tonifiere generală cât și în osteoporoză, spasmofilie, astenie fizică și intelectuală, încetinirea creșterii, rahitism, TBC, sarcină etc. Se consumă boabe de grâu încolțit sau germeni de grâu, aproximativ 50 g pe zi, în cure de 3-4 săptămâni, cu o lună pauză. Fulgii de grâu sunt bogați în proteine, lipide, fibre, minerale (Fe, Ca, Zn, P, Mg) și vitaminele B și E. Se pot consuma zilnic, în amestec cu lactate. Pentru combaterea constipației cronice se folosește decoct din tărâțe de grâu cu apă, care se prepară asemenea grișului. Se consumă între mese, îndulcit cu miere și aromatizat cu scorțișoară. Uleiul din germeni de grâu este un ulei dietetic, bogat în vitamina E și acizi grași nesaturați. Se poate folosi în convalescență, după posturi prelungite, în stări de demineralizare, iar în uz extern în diferite tratamente cosmetice. Îl găsiți la magazinul **„NATURAL"** (vis a vis de lac).

Puteți prepara germenii de grâu acasă

500 g boabe de grâu se aleg, se spală și se pun în apă călduță. Se lasă 24 de ore, având grijă ca apa să fie schimbată din 8 în 8 ore. După o zi se limpezesc, se lasă fără apă și se acoperă cu un tifon umed, spălându-se din 8 în 8 ore, până apare colțul. Se limpezesc, se scurg de apă și se păstrează în frigider, într-un borcan cu capac, de unde se consumă zilnic 50-80 g. Grâul încolțit, mărunțit (prin mașina de tocat carne) se poate amesteca cu miere de albine și miez de nucă.

Microunde pentru distrugerea tumorilor de pe creier

Cercetători români din domeniul medical și experți în cîmpuri electromagnetice vor să pună la punct un dispozitiv, unic pentru România și chiar pentru multe țări din lume, care să permită distrugerea tumorii de pe creier cu ajutorul microundelor.

Medicul Dan Mircea, specialist în neurochirugie la Spitalul de Urgență "Dr Bagdasar" din București, coordonatorul departamentului de cercetare fundamentală din cadrul unității sanitare, a declarat că distrugerea tumorii cu microunde va fi realizată fără să fie afectat creierul.

Potrivit medicului, noua tehnologie constă în montarea unui dispozitiv pe capul bolnavului, iar cu ajutorul unor antene sînt trimise direct în tumoră impulsuri electromagnetice. Acesta reprezintă o metodă alternativă de tratament, medicina modernă utilizînd tot mai multe procedee pentru tratamentele bolilor neoplazice (cancer), în funcție de localizarea tumorii, cum ar fi prin iradiere, închizire sau răcirea formațiunii tumorale sau chiar tratarea cu alcool a acesteia. Multe din rezultatele cercetătorilor români în domeniul medical sînt deja utilizate de cîțiva ani în spitalele românești, unele - cum ar fi osul artificial, realizat de o firmă bucureșteană - fiind solicitat pe piețele din întrega lume.

În doar cinci țări din lume, printre care și România (Turcia, Egipt, Israel, Elveția) este realizat acest material "os artificial" folosit pentru înlocuirea porțiunilor osoase distruse, respectiv porțiuni de cutie craniană, de coloană sau femur.

Medicul vă răspunde!

A. C., 26 ani, Arad. Un ceai foarte plăcut la gust, dar și eficient pentru combaterea colitei de fermentație se poate prepara din: fenicul (semințe), mentă sălbatică, chimen (semințe), cimbrișor, busuioc și roiniță. Din amestecul de plante se pun 2 lingurițe la 250 ml apă fiartă și se face o infuzie de câteva minute. Se beau 2-3 căni de ceai călduț, între mese.

B. C., 56 ani, Arad. În insuficiența venoasă cronică și boala varicoasă se recomandă ceaiuri preparate din: salvie, sulfină, măcese, urzică. Se pot aplica comprese locale cu ceai din coada-șoricelului, în cursul zilei. După fiecare compresă, aplicați pe cordoanele varicoase, de jos în sus, unguent complex (gălbenele, coada-șoricelului, mușețel), fără să masați. Există și preparate naturale, pe bază de ginkgo biloba (de ex. Ginkor Fort) care vă pot ajuta (2 caps./zi, 15 zile pe lună).

Exclusiv pentru bărbați!

...ACUM, CĂ EȘTI SINGUR, RĂSPUNDE SINCER LA URMĂTOAREA ÎNTREBARE:

...EȘTI MULȚUMIT DE VIAȚA TA SEXUALĂ ?...

...DACĂ RĂSPUNSUL LA ÎNTREBARE NU-ȚI CONVINE, FII BĂRBAT; LASĂ RUȘINEA LA O PARTE ȘI ADRESEAZĂ-TE SPECIALISTULUI... EJACULAREA PRECOCE, ERECȚIA SLABĂ ȘI IMPOTENȚA SUNT PROBLEME DE SĂNĂTATE CARE NU TREBUIE IGNORATE...

...NU FACE COMPROMISURI!

...NU MAI AȘTEPTA!

...SUNĂ ACUM PENTRU O PROGRAMARE!...

TIMIȘOARA: 0256-434888

București: 021-3111929
Baia Mare: 0262-214243
Iași: 0232-265551
Brașov: 0268-333989

(3235805)

Plumbul în exces dăunează fertilității masculine

Excesul de plumb din mediul înconjurător dăunează fertilității masculine, arată un studiu american publicat în numărul din februarie al revistei europene Human Reproduction.

Potrivit cercetătorilor, nivelul ridicat de plumb din spermă este asociat fertilității reduse. Plumbul din spermă afectează atît capacitatea spermatozoidului de a ajunge la ovul, cît și pe aceea de a-l fecunda, arată dr. Susan Benoff, director de cercetare privind fertilitatea, la New York. Aceasta, împreună cu colegii săi, au studiat cazurile a 140 de bărbați ale căror soții au făcut apel la fecundarea în vitro.

Pentru a-și demonstra teza, cercetătorii au expus sperma a nouă donatori la emisii de plumb, iar rezultatele au fost că acest fapt influențează în mod negativ potențialul de fertilitate.

Pentru a ajunge la ovul, spermatozoidul trebuie mai întîi să se agațe de el, acțiune la care este ajutat de o substanță zaharoasă emanată de învelișul exterior al ovulului. Capul spermatozoidului dispune de receptori capabili să recunoască această substanță. Apoi, spermatozoidul trebuie să pătrundă în interiorul ovului. Succesul primei etape este necesar, deoarece aceasta permite eliberarea unor enzime cu care este dotat spermatozoidul și care îi permit să perforeze membrana ovulului pentru a-l fecunda.

Cercetătorii au fost surprinși să găsească atît de mult plumb în sperma bărbaților care nu lucrau într-un mediu expus la acest poluant. Concentrații inexplicabil de mari de plumb au fost găsite și în sperma bărbaților care nu consumă alcool și nu fumează.

Acumularea plumbului în organism este favorizată de factori ca lipsa activității fizice, o alimentație bogată în grăsimi și lipsa de calciu. Oamenii de știință precizează că sperma unor bărbați este totuși fertilă, în ciuda expunerii la plumb, datorită înzestrării genetice. "În lumina acestor rezultate, pragurile de expunere admise ar trebui reevaluate", declară dr. Benoff. Plumbul poate fi inhalat o dată cu particulele provenind de la combustia produselor petroliere, sau prin ingerarea unor plante produse pe terenuri contaminate.

Pagină realizată de dr. MARIA FILIMON

Chirurgia estetică la bărbați

Peste o treime dintre britanicii care au apelat la chirurgia estetică în 2002 erau bărbați, iar printre aceștia, cea mai frecvent solicitată intervenție a fost aceea de alungire a penisului, informează site-ul Ananova, citînd documentele publicate de Harley Medical Group.

În cazul femeilor care apelează la chirurgia de înfrumusețare, media de vîrstă se situează între 22 și 45 de ani, iar cele mai dorite intervenții au fost liposucția, mărirea sînilor, îndepărtatea pilozității excesive cu ajutorul laserului, înjectarea de botox și colagen și chirurgia de corectare a nasului.

Compania a comunicat că numărul solicitărilor primite în primele șase săptămîni ale anului 2003 a fost cu 26% mai mare decît al celor înregistrate anul trecut în aceeași perioadă. Potrivit aprecierilor companiei, creșterea numărului de pacienți se datorează popularizării chirurgiei plastice printre bărbați dar și extinderii procedurilor non-chirurgicale, ca injecțiile cu botox sau colagen.

Natural
magazin de produse naturale
ARAD, Str. C. Coposu Nr. 1 (Lacului)

vă oferă

- cereale, fulgi de cereale
- uleiuri presate la rece
produse din soia (mezeluri, tofu, lapte, conserve)
- suplimente nutritive, produse pentru fitoterapie
- siropuri, tincturi, ceaiuri
- cosmetice etc.

www.natural.home.ro mail: natural@home.ro

(3912705)

LA „MONDIALELE" DE SALĂ, ATLEȚII ARĂDENI VOR CONCURA PENTRU MEDALII

● *afirmă dl. Sandu Ion, președintele de onoare al CSM Arad - PAB România*

La sfârșitul săptămânii trecute Campionatele naționale de sală pentru seniori și tineret, desfășurate la București, au constituit pentru atleții arădeni un bun prilej de afirmare, cu performanțe de rezonanță internațională, motiv pentru care l-am invitat la un scurt dialog pe domnul Sandu Ion, în dubla sa calitate, de fost multiplu campion național de sprint și actualmente președinte onorific al CSM Arad - PAB România.

– Domnule Sandu Ion, felicitări pentru frumoasele rezultate obținute de atleții clubului dumneavoastră la „naționalele" de sală.

– Mulțumesc, au fost, într-adevăr, câteva rezultate de valoare internațională. Aș aminti aici performanța Adinei Anton, care a devenit campioana țării la lungime, cu o săritură ce a măsurat 6,62 m, ceea ce reprezintă un nou record de junioare al României și una dintre cele mai bune performanțe mondiale ale sezonului.

– Va fi Adina prezentă la Campionatele Mondiale de sală, de luna viitoare, de la Birmingham?

– Sigur, ba, mai mult, dacă repetă performanța de la București, ar putea urca pe podiumul de premiere. Dar șanse la o clasare bună are și Marian Oprea, campionul țării la triplusalt, care a sărit acum 17,17 metri, un rezultat superior celor obținute de el în concursurile de sală din acest an, de la Gent (Belgia) și Stockholm (Suedia). Apoi să nu uităm de Ion Vieru, campionul României la 400 m, care a acoperit la București distanța în 47,70 sec. și care, în condițiile concurenței de la „mondiale", își poate îmbunătăți substanțial performanța.

– Ce vești aveți de la Ionela Tîrlea, aflată în pregătire în Tunisia?

– Ionela se simte bine, în sensul că nu mai are dureri la piciorul care a fost operat, iar pregătirile decurg bine, ca dovadă a alergat recent pe distanța de 100 m în 11,2 sec., timp ce o recomandă pentru C.M. de sală.

– Când a fost la Arad, la festivitatea de premiere organizată de club, în luna decembrie, spunea atât ea, cât și antrenoarea ei, Liliana Alexandru, că obiectivul pentru acest an este doar C.M. în aer liber, de la Paris, din luna august.

– De atunci lucrurile s-au mai schimbat, forma bună din pregătiri o recomandă pentru una din medalii în proba de 200 m, la care probabil va lua parte. Să nu uităm că Ionela este campioana mondială pe această distanță, la ediția de acum patru ani, de la Maebashi (Japonia). Oricum, sperăm să fim prezenți la această ediție a „mondialelor", ce se vor desfășura în Anglia, la Birmingham, în zilele de 14-16 martie a.c., cu patru atleți reprezentând clubul nostru. Până atunci, însă, un test util îl va oferi și Balcaniada de sală de la Atena, de săptămâna viitoare.

Sandu Ion, președintele de onoare al CSM Arad - PAB România

– Domnule Sandu Ion, o ultimă întrebare. Veți fi alături de atleții arădeni la Birmingham, așa cum anul trecut ați fost la München, când Ionela Tîrlea a devenit campioană europeană la 400 m g și alături de Adina Anton, în Jamaica, când a câștigat medalia de aur la C.M. de junioare în proba de lungime? Iată că prezența dvs. la locul de concurs este benefică pentru sportivii clubului.

– Dacă timpul îmi va permite, voi fi bucuros să fiu alături de ei, pentru că sunt atleți de mare valoare și fac cinste sportului românesc.

– Vă dorim mult succes.

– Mulțumesc.

ALEX. CHEBELEU

Iacob și Chișbora nu se plac

SECKOVICI ȘI BOTIȘ ÎȘI AȘTEAPTĂ SOARTA

Fără doar și poate, Florin Iacob a avut o relație foarte bună cu fosta conducere a UTA-ei, iar când aceasta a fost înlocuită, impresarul timișorean nu s-a bucurat prea mult. Nici nu a avut de ce, atâta timp cât acum nu se înțelege deloc cu cei de la UTA.

Zilele trecute, Florin Iacob s-a supărat pe faptul că cei de la UTA nu au apelat la serviciile sale, deoarece ar fi adus jucători mai buni decât Gheorghe Dumitrașcu.

Acum, într-un fel, Chișbora et comp. sunt la mâna timișoreanului, deoarece Seckovici și Botiș aparțin de Iacob. F.C. UTA a înaintat impresarului jucătorilor o ofertă, iar acesta trebuia să dea un răspuns până duminică. Acest lucru nu s-a întâmplat, însă ieri părțile au trecut - iarăși - la discuții.

Atât Chișbora, cât și Iacob ne-au declarat că negocierile continuă, iar transferurile sunt departe de a fi finalizate.

UTA îi vrea pe Seckovici și Botiș până la vară, dar relațiile destul de reci cu procuratorul timișorean ar putea face ca jucătorii să nu mai ajungă la Arad.

LEO SFÂRA

MAGHICI NU VALOREAZĂ 15.000 DE DOLARI?

După ce s-a antrenat cu „Poli" Timișoara în această iarnă, Casian Maghici a fost silit să revină la F.C. Telecom, la începutul acestei săptămâni.

Pentru că cei de la „Poli" nu au luat legătura cu conducerea lui F.C. Telecom, președintele Marinca s-a enervat - pe bună dreptate - și a trimis un fax celor de pe Bega, solicitând ca jucătorul să revină la Arad.

În toată afacerea este implicat procuratorul timișorean Florin Iacob, cel care îi reprezintă interesele lui Maghici. Ieri, Gh. Marinca i-a transmis lui Fl. Iacob că lasă din prețul inițial, iar Maghici se poate transfera la „Poli" AEK, definitiv, pentru 15.000 de dolari. Adică, pe bani relativ puțini. Contactat telefonic, procuratorul timișorean ne-a declarat că „nu se pune problema ca «Poli» AEK să dea acești bani".

De partea cealaltă, Gheorghe Marinca a spus: „am lăsat și din preț, pentru binele jucătorului. Dacă nu dau cei din Timișoara 15.000 de dolari, fiți siguri că o vor face alții. Nu mai negociez nimic, deoarece nu voi mai lăsa nici un leu din ultimul preț pe care l-am fixat".

Povestea pare cusută cu ață albă, atâta timp cât Florin Iacob se ferește să dea detalii în legătură cu refuzul lui „Poli" AEK Timișoara, de a da banii ceruți de F.C. Telecom. Oricine are capul pe umeri și se pricepe la fotbal, își dă seama că dacă este dorit pe Bega, Maghici valorează 15.000 de dolari.

Din toată afacerea pierde jucătorul, căci Casian Maghici a revenit la F.C. Talecom, iar dacă nu i se găsește rapid o echipă, sau Florin Iacob nu rezolvă problema cu „Poli" AEK, jucătorul va rămâne - în continuare - în Divizia C.

LEO SFÂRA

DAN GABRIEL BORIC RĂMÂNE PREȘEDINTELE B.C. WEST PETROM

Veștile conform cărora, după suspendarea d-lui Dan Gabriel Boric din funcția de director comercial al filialei Arad a S.N.P. Petrom, ar exista influențe asupra structurii de conducere a Baschet Club West Petrom, au fost infirmate, ieri, de directorul administrativ al grupării campioane, Marius Zamfir. „Nu se pune problema unei schimbări în cadrul secției de baschet. Dl. Boric rămâne președintele nostru" - ne-a declarat Zamfir. În altă ordine de idei, meciul care trebuia să opună mâine pe West Petrom Arad și Poli Iași, a fost amânat, astfel încât proxima ciocnire a petroliștilor va avea loc sâmbătă, în deplasare, cu Mureșul Tg. Mureș.

A. H.

Gloria a intrat în al 90-lea an de existență

Gloria Arad este poate singura echipă care nu a cunoscut pauza în această iarnă, continuând cu un regim de patru antrenamente pe săptămână după ultima etapă din tur. Explicația dată de antrenorul Gheorghe Cameniță: **„avem un lot cu mulți jucători tineri, fără experiență în Divizia „D", unii dintre ei având reale perspective să urce în eșaloanele superioare și nu-și pot permite să piardă timpul."**

În această iarnă, Gloria s-a despărțit de Neațu, Mogoșanu și Megyesi, în locul lor venind în curtea „tramvaiștilor" portarul Emil Szabo (ultima dată la Mureșul Zădăreni), Mircea Olteanu (ex Vulturii Socodor), iar momentan se poartă discuții cu Lucian Șaba (Frontiera Curtici).

Așadar, lotul pe care Gheorghe Cameniță și Bodnăraș Bizău se vor baza în retur îi cuprinde pe: **Milon, Szabo, Boroș** - portari, **Maier, Olteanu, Mușat, Păcurar, Iftimie, Pop, Rașca, Strugariu, Mihali, Mărculescu, Flore, Brândușe, Agrigoroaie, Bălan, Cernea, Drăgan, M. Băd, Micu, Rad și Mârza.**

Susținerea financiară a echipei este asigurată în parte de Compania de Transport Public și de cunoscutul om de fotbal Aurel Dudaș, cel care ani de zile s-a aflat în spatele echipelor Pielarul, Blănarul sau Tricoul Roșu. **„Îi așteptăm pe cei care au mai ajutat echipa și pe cei care o conduc acum să sprijine Gloria pentru ca aceasta să revină acolo unde îi este locul"**, a afirmat Gigi Cameniță.

Conducerea Gloriei este alcătuită din ing. Radu Torsin și ing. Dorin Lungu - președinți de onoare, Teodor Nistor - președinte executiv, Gheorghe Mereuță și Gheorghe Drăgan - vicepreședinți, Ioan Hutu - secretar, Ovidiu Varga - trezorier și Marin Flore - organizator de competiții. Ei sunt cei care conduc destinul echipei în acest sezon aniversar, când clubul împlinește 90 de ani de existență.

Despre aniversarea Gloriei vom reveni în numele viitoare ale ziarului nostru.

RADU ROMANESCU

VICTORIA NĂDLAC NU SE GÂNDEȘTE LA PROMOVARE

Din cauza vremii nefavorabile, divizionara D, Victoria Nădlac, și-a început pregătirile pentru retur doar pe 20 ianuarie, cu o săptămână mai târziu față de cum și-a propus. Sub comanda lui Dan Cuedan, pregătirile s-au desfășurat pe plan local, cu 4 antrenamente/săptămână, combinate, în aer liber și în sala de sport a liceului.

Victoria Nădlac a jucat și câteva „amicale": 0-1, cu UTA-tineret; 4-0 cu juniorii Nădlac; 0-2, cu UAV Telecom și 5-2, cu Comera. În acest din urmă meci, Victoria a jucat în formula: Trifoi-Lionti, Szell, Șule - Vâzoc, Babău, Kukucska, Cuedan, Falticska - Fabian, Zâză. **Au mai jucat:** Baciu - Mariș, Bondea, Mâțu, Tambor și Ploștin. Au înscris pentru nădlăcani: Șule, Fabian, Kukucska (penalty), Ploștin, Vâzoc. Până la reluarea returului (8 martie, în prima etapă, la AS Romvest Arad), echipa va mai juca împotriva lui: ACU Arad (juniori și seniori) și Crișul Chișineu-Criș.

În privința obiectivului, Dan Cuedan ne-a declarat: **„vom juca fiecare meci cu gândul la victorie și să acumulăm puncte. Nu putem termina pe primul loc din cauza mai multor factori colaterali fotbalului. Nu-mi este frică de Divizia C, nici în ceea ce mă privește, nici din punct de vedere al lotului de jucători, dar mai avem multe de făcut pe plan organizatoric. Conducătorii clubului, Călin Fătu și Ionel Sava se zbat foarte mult pentru a finaliza societatea pe acțiuni, care să poată să ne asigure siguranța financiară."**

Victoria nu a făcut nici o achiziție spectaculoasă și va pune un accent deosebit pe schimbul de mâine, cooptând în lot jucători din propria pepinieră, cum ar fi: Bondea, Kiszel, Ploștin, Mâțu ori Falticska.

DANIEL SCRIDON

CINCI MILIOANE DE DOLARI, ÎN 49 DE SECUNDE!

Bursa știrilor

Fotbalistul lui Diplomatic Focșani (Divizia B, seria a II-a), Cezar Dinu, a fost la un pas de moarte. Vineri noaptea, acesta se întorcea acasă, împreună cu alți doi colegi de echipă, de la o discotecă. La un moment dat, șoferul mașinii (Ionuț Botezatu) a vrut să evite o groapă, iar mașina a trecut peste bordură, oprindu-se într-un supermarket, aflat lângă șosea. Cezar Dinu s-a ales cu splina, ficatul și plămânii grav afectați, plus o contuzie puternică la inimă și multiple traumatisme craniocerebrale, fiind acum între viață și moarte. Ceilalți doi ocupanți ai mașinii, Ionuț Botezatu și Gabriel Ușurelu au scăpat cu răni ușoare. ● Luându-se după președinții din Divizia A, și conducătorii clubulilor din Divizia B și C intenționează să ceară amânarea campionatului pentru o săptămână. Astăzi, în ședința Comitetului Executiv al FRF se va lua o decizie în acest sens. ● F.C. Dinamo are un nou sponsor. Timp de trei ani, „Omniasig" va fi inscripționat pe tricourile „câinilor roșii", pentru un milion de dolari anual. Dinamo este a doua echipă din fotbalul românesc, după Sportul Studențesc, ce este sponsorizată de „Omniasig". ● FC Steaua și-a tras noul sediu în locuința lui Tea Sponte, vicepreședintele Consiliului Director al clubului. Până la rezolvarea tuturor problemelor legate de colaborarea cu cei de la MApN, în privința stadionului, căci acolo era sediul, cine are treabă cu Steaua va merge la Tea Sponte acasă. ● După înfrângerea din „amicalul" de la Buzău, la Gloria, din localitate, antrenorul Mircea Rednic s-a supărat rău de tot. Probabil, pentru că a pierdut. El a zis că terenul a fost greu, acoperit cu zăpadă, deși i s-a promis că aceasta va fi îndepărtată. Apoi s-a legat de arbitru și a zis că cine mai vrea să joace meci de pregătire cu Rapid trebuie să plătească. Într-un final, Rednic s-a dus la un club select din Buzău „D' essence Pub", împreună cu conducătorii Gloriei Buzău. Interesant, nu? ● Gheorghe Popescu s-a supărat și el, auzind că la „națională" se va vota cine e noul căpitan de echipă. Urma să se dea o luptă între Chivu și Mutu. „Baciul" a intervenit din Germania și a punctat: „sunt doi superjucători, dar eu sunt căpitanul echipei. Chivu și Mutu au destul timp să arate ce știu, așa că să mai aștepte". ● Iată câteva rezultate ale divizionarelor A, în partidele amicale disputate la finalul săptămânii trecute: F.C. Național - Nistru Otaci 0-0, CFR Cluj - „Poli" AEK Timișoara 2 - 2, F.C.M. Bacău - F.C. Brașov 0-0, Sportul Studențesc - Spartak Varna 1-0, „U" Craiova - Pandurii Tg. Jiu 1-0, Gloria Buzău - Rapid 2-1. ● Duminică, Gheorghe Hagi l-a atacat pe președintele Ligii Profesioniste de Fotbal, Dumitru Dragomir. Prezent la lansarea cărții „Enciclopedia Fotbalului", „regele" a declarat că „există mulți oameni mai capabili decât Dragomir, care să conducă destinele fotbalului nostru" și „nu e bătut în cuie Mitică, în fruntea Ligii" ● Mike Tyson a câștigat în doar 49 de secunde meciul cu Clifford Etienne, intrând astfel în posesia a 5 milioane de dolari. Boxerul american a reușit, la Memphis, o victorie care l-a dus cu gândul la un meci cu deținătorul centurii la categoria grea, Lennox Lewis. Însă, „Iron"a spus că este încă nepregătit, dar va veni și ziua revanșei. De notat că toți banii câștigați au fost împărțiți de Tyson creditorilor și fostei sale soții. ● După mai multe tentative nereușite de a descoperi exact dacă între Cristi Chivu și Andreea Raicu există o relație de dragoste, presa din România a reușit să afle adevărul. În revista „Star" au apărut poze cu cei doi, într-un dormitor. Cristi și Andreea, puși în fața faptului împlinit, au recunoscut că între ei există o idilă. ● Încheiem cu o știre din rugby. Reprezentativa României a pierdut meciul cu Portugalia, cu 16-15, în Cupa Europeană a Națiunilor. O înfrângere rușinoasă atâta timp cât în urmă cu un an, în cadrul aceleiași competiții, „tricolorii" își spulberau adversarii, cu 47-17.

LEO SFÂRA

Contor ZENNER®

ANGAJEAZĂ

TRADUCĂTOR DE LIMBA ITALIANĂ

CERINȚE:
- studii superioare
- disponibilitate pentru un program de muncă flexibil
- abilități operare PC (utilizare Microsoft Office)
- stagiul militar satisfăcut (pt. bărbați)
- abilități de comunicare și lucru în echipă
- avantaj: cunoașterea limbii germane/engleze

AVANTAJE:
- oportunitatea de a lucra într-o firmă de prestigiu
- un mediu competitiv și dinamic
- posibilități de promovare în cadrul compartimentului comercial

Scrisoarea de intenție și C.V. pot fi trimise prin fax: 0257-208.555 sau prin e-mail: calimente.i@zenner.ro până în 28.02.2003

Informații suplimentare: Tel: 0257- 20.82.70 sau la sediul firmei: Arad, Calea Bodrogului nr. 2-4

(c. 103)

Sunați la 28.55.55!

Taxi REGAL CEL MAI IEFTIN!

Pornire..... 9.990 lei
Tarif oraș.... 4.490 lei
Tarif afara orașului..... 9.990 lei

Angajăm ȘOFERI pentru taxi

Salarizare avantajoasă

Mulțumim pentru alegere!

(c.b.)

Relații celebre

Europa s-a îndrăgostit de Ford Primii o sută de ani

Ford Motor Company 100 de ani

La 16 iunie 2003 *Ford Motor Company* va împlini 100 de ani. Relația cu Europa durează de un secol, datorită lui Henry Ford. Creatorul de mașini a convins un continent întreg să iubească Ford. Compania s-a dezvoltat în timp de război și de pace, pornind de la un singur om, de la viziunea sa, de la un mic garaj și un cvadriciclu, ajungând o forță care a schimbat natura mobilității personale.

Accesibilitatea automobilului a contribuit într-o măsură extraordinară la dezvoltarea economică mondială. Compania continuă să întruchipeze spiritul fondatorului său, gândind în perspectiva soluții inovatoare de design, calitate și tehnologie. Astăzi, Ford continuă tradiția unei afaceri de familie, condusă de William Clay Ford Jr., strănepotul fondatorului - Președinte al Ford Motor Company. El declara "La cea de-a 100-a aniversare, dorim să avem un impact și mai mare în viața oamenilor în următorul secol. Noi asigurăm mobilitatea lumii cu produse extraordinare și convenabile economic, ecologic și social. Libertatea de mișcare a tuturor va onora trecutul nostru și ne va asigura viitorul".

În secolul 20, nici o altă companie nu a avut un impact atât de mare asupra vieții oamenilor din întreaga lume ca Ford Motor Company.

Pentru Ford Motor Company lucrează peste 350.000 de angajați, în 200 de piețe din 6 continente. Mărcile auto sub umbrela Ford sunt Aston Martin, Ford, Jaguar, Land Rover, Lincoln, Mazda, Mercury și Volvo. Cartierul general al companiei este în Dearborn, Michigan.

În Europa, Ford are peste 60.000 de angajați și operează pe 42 de piețe.

În România, Ford a aniversat anul trecut 10 ani de prezență activă pe piața auto, prin Romcar. Pe drumurile țării circula deja peste 10.000 de automobile Ford. În iarna anului 1992, Romcar a început să funcționeze ca importator Ford în România, cu doar 4 angajați. În prezent, Romcar are 168 de angajați, iar în rețeaua de dealeri Ford din toată țara (peste 20) lucrează 1000 persoane dedicate Ford.

Anii de după 1992 au fost provocatori pentru Ford în România. Patru ani mai târziu Ford a devenit lider de piață. 1996 a reprezentat și anul înființării primului service Ford în București. În prezent, investițiile Romcar depășesc 6 milioane EUR.

Gama Ford disponibilă în acest an oferă soluții atrăgătoare pentru toate segmentele: Ka, StreetKa, Fiesta, Focus, Mondeo, Transit Bus și Transit Van, împreună cu nou-venitul în gama Transit: Connect.

Vă invităm să cunoașteți modelele Ford în ARAD la **S.C. AUTO TECHNIC S.R.L.** la showroom-ul din **Calea Aurel Vlaicu nr. 121-125, tel. 0257-348.894.**

Generali Asigurări S.A.

Societatea GENERALI ASIGURĂRI S.A. membră a concernului **GENERALI GROUP,** prezent în întreaga lume și cu o experiență de 170 de ani în domeniul asigurărilor, vă oferă posibilitatea de a vă alătura echipei unuia dintre cele mai mari grupuri de Asigurări din Europa, în orașul **ARAD**

INSPECTOR DE DAUNE

Sunt cerute următoarele:
* experiență tehnică de minim 3 ani;
* studii superioare tehnice;
* obligatoriu cunoștințe PC și o limbă străină;
* comunicativitate, flexibilitate, spirit de echipă;
* capacitate de efort, dorință de cunoaștere și afirmare;
* experiența în asigurări poate constitui un avantaj;
* vârsta cuprinsă între 30 și 40 ani.

Noi oferim:
* posibilitatea unei cariere în domeniu, într-o companie de prestigiu internațional;
* retribuire motivantă;
* training de specialitate;

Pentru interviuri, trimiteți C.V. sau sunați-ne la Tel: 0257-21.45.67; Fax: 0257-28.55.88
Persoana de contact: Nicolae Ivanescu
Generali Asigurări S.A.
Str. Mihai Eminescu, nr. 13, Ap. 3, Arad

* *Numai persoanele selectate vor fi contactate.*

(3236085)

Whirlpool şi ALTEX

îţi propun noua formulă a confortului: produse de calitate în magazine cuRATE!

La Altex beneficiezi de cel mai confortabil sistem de rate la maşinile de spălat marca Whirlpool: rate fixe direct în magazin începând de la 449.000 lei/lună (TVA inclus), fără avans.

Alege calitatea Whirlpool şi confortul Altex!

www.altex.ro

Str. Lucian Blaga, nr. 2, tel: 270579

ALTEX
Mult confort, puțin efort !

(C.A.)

Noi locuri de muncă la Leoni Wiring Systems Arad

18.000 angajați în întreaga lume
Clienți principali: Rover, General Motors, Rolls Royce, Audi / VW, Land Rover, Porsche, Daimler Chrysler

În Arad Am început producția în mai 1999

În prezent dorim să angajăm personal în cadrul departamentului de Logistica pentru următoarele poziții:

Planificator (materiale)

Responsabilități:
- Analiza cerintelor clientilor si producerea planului de productie
- Monitorizarea productiei pentru a asigura livrarea catre clienti
- Imbunatatirea continua a activitatii de planificare

Experiența și pregătirea necesară:
- Să aibă inițiativă și să fie puternic motivat
- Cunoștințe foarte bune de limba engleză, scris și vorbit
- Cunoștințe de operare PC – Excel, Access, Word
- Bune abilități numerice și de comunicare
- Preferabil studii superioare (economice sau tehnice).

Dacă sunteți interesat

Trimiteti un CV si scrisoare de intentie până în data de 3 Martie 2003, la fax 0257/275.115 sau e-mail Raluca.Hera@LeoniWiring.co.uk.

Aceste posturi reprezintă o posibilitate de a vă alătura unei importante companii multinaționale și oferă excelente oportunități în carieră.

THE QUALITY CONNECTION
LEONI
Wire · Cable · Wiring Systems

(3236099)

SOCIETATE COMERCIALĂ

angajează

şofer

pentru departament distribuție

cerințe:

- permis de conducere categoria B,C
- experiență în conducere auto minim 5 ani
- experiență în domeniul distribuției de produse alimentare constituie un avantaj

se asigură:

- autovehicole noi IVECO echipate cu instalații frig
- salar foarte motivant

Înscrierile pentru interviu se fac zilnic între orele 10:00-16:00 la telefon 250 880

Prin magazinele

SC BENDEA SRL

situate în Arad, B-dul Revoluției Nr. 26-30, tel. 231.853, str. Liviu Rebreanu Nr. 68, tel. 250.905, str. Eftimie Murgu colț cu Pădurii, tel. 228.966

Program zilnic 9-17,00 Sâmbătă 9-13,00

Vinde la cele mai avantajoase prețuri:

- MATERIALE DE CONSTRUCȚII (ciment, var, BCA, rigips, oțel beton) membrane izolatoare, plasă rabitz, plasă gard, polistiren expandat plăci azbociment, cuie, sârmă
- TABLĂ zincată, cutată și neagră și decapată
- INSTALAȚII SANITARE și ACCESORII PENTRU ÎNCĂLZIRE, vopsele și adezivi, vată minerală
- BATERII IMPORT (Italia)
- CĂZI CU HIDROMASAJ, DULAPURI BAIE Elveția
- CALORIFERE aluminiu, calorifere oțel, cazan pentru încălzire pe gaz, boilere electrice, boilere pe gaz.
- Toată gama de ȚEVI, FITINGURI și GARNITURI
- PARCHET lamelar, lambriuri toate culorile
- FAIANȚĂ și GRESIE diferite modele, culori
- TAVAN casetat AMS import Austria

Vânzări în 36 rate AVANS 0

(3235894)

ANIVERSĂRI

LA MULȚI ANI!, multă sănătate, mulți ani alături de cei dragi, pentru MIȘCOI SIMION, din COMLĂUȘ, la împlinirea vârstei de 70 ani. Cu drag, fiica LUCIANA, ginerele TRAIAN și nepotul LUCIAN. (6161313)

VÂNZĂRI APARTAMENTE O CAMERĂ

Vând garsonieră amenajată, contorizată, 5.900 Euro, zona Delta Micălaca. Telefon 0722.344.705. (3435)

VÂNZĂRI APARTAMENTE DOUĂ CAMERE

Vând apartament 2 camere decomandat, etaj III, zona III, vedere Faleză. Telefon 0744.689.106. (3157)

Vând apartament 2 camere, decomandate, zona 300, contorizat, renovat, recent mobilat, merită văzut, preț 16.300 Euro, negocibail. Telefon 0257-262029. (3371)

Vând apartament 2 camere, etaj IV, ALFA, decomandat, 2 balcoane, contorizat, uscat, pe soare, 11.000 Euro, parțial îmbunătățit. Telefon 277953. (g)

VÂNZĂRI APARTAMENTE TREI CAMERE

Vând apartament 3 camere (2), Piața Spitalului. Telefon 0744.568.859. (2766)

Vând (schimb) urgent apartament 3 camere, centru, Legea 112. Telefon 232943. (2349)

Vând apartament 3 camere, dependințe, toate facilitățile, etaj I, Meținanu. Telefon 286804; 278709; 0745.528.902. (2742)

Vând apartament în casă, 3 camere, str. Coșbuc, preț 26.000 Euro. Telefon 233120. (2602)

Vând apartament 3 camere, termopan, gresie, parchet laminat, Micălaca. Telefon 219234; 0722.562.024. (4779716)

VÂNZĂRI CASE

Vând casă 7 camere, cu posibilitate pentru bar + mini hotel. Telefon 0722.295.340. (3260)

Vând casă mare cu spațiu comercial, hale producție și locuință, 600 mp, str. Orient 58. Telefon 256769; 0722.239.242. (3178)

Vând casă, comuna Macea nr. 273, 3 camere, bucătărie, baie + anexe și teren 1.440 mp. Telefon 536290. (3168)

Vând urgent 2 case Calea Timișorii, nr. 202, 204. Telefon 287773, 0745.862.042. (3249)

Vând casă, central, 3 apartamente, singur în curte, 43.000 Euro, negociabil. Telefon 0723.609.913; după ora 20 - 286008. (3272)

Vând casă mare, 4 camere înalte, 3 holuri, baie, bucătărie, sufragerie, pivniță, hală producție 200 mp, grădină 1.000 mp, curte 400 mp, acces auto TIR până în grădină, scurgere, încălzire centrală gaz, Aradul Nou, str. A.M. Guttenbrun nr. 56, preț 95.000 Euro. Telefon 287975, 0724.297.220. (3330)

Vând casă str. Cardoș Iacob, nr. 29, 3 camere. Telefon 0723.124.483; 0744.232.816. (3351)

Vând casă, central, 6 camere, încălzire centrală, posibilitate punct comercial, Nădlac. Telefon 0257-473372, de la ora 18; 0257-473466, orele 8-16.(9878677)

Vând casă, 4 camere, dependințe, zonă centrală, Lipova. Telefon 561859. (2453)

Vând casă mare din cărămidă, str. Kardos 32 (lângă Biserica Sârbească). Telefon 0744.523.701. (3218)

Vând convenabil, în Neudorf, comuna Zăbrani, casă mare, din cărămidă, curte, grădină mari, anexe. Telefon 0742.978.527. (3161)

Vând casă 3 camere, dependințe, apă, gaz, canalizare, grădină 2.100 mp, Chișineu Criș, str. Cânepii nr. 16. Telefon 522077. (4780168)

Vând casă mare, Aradul Nou. Telefon 0723.183.299; după ora 20 - 286008. (3272)Vând casă localitatea Socodor. Informații la telefon 0745.901.031. (3433)

VÂNZĂRI SPAȚII

Vând (închiriez) SPAȚII COMERCIALE, zonă ultracentrală. Telefon 0723.253.651. (3147)

Vând GHERETĂ amplasată în Calea Aurel Vlaicu. Informații B-dul Revoluției 78, la Pop Corn Aurelia, preț convenabil. (3386)

VÂNZĂRI TERENURI

Vând 5.000 mp teren intravilan, Aradul Nou, posibilități gaz, curent, apă, agent termic. Telefon 0722.355.963. (2525)

Vând 2 x 11.000 mp Alfar (Sere) cu posibilități parcelare. Telefon 0745.365.755, 235171. (3036)

Vând TEREN INTRAVILAN, zonă industrială, 6 Vânători, centura de legătură. Telefon 231632. (6161224)

Vând loc de casă în Gai. Informații telefon 0721.633.754. (6161233)

Vindem pământ în Arad, zona Centură Nădlac intravilan. Telefon 231632. (6161224)

Vând loc de casă în Sânicolaul Mic, 400 mp, front stradal 17 m, posibilități curent, apă, gaz. Telefon 288772. (3379)

Vând urgent loc de casă, 17,4 ari, sat Sâmbăteni nr. 356, Sari Viorel. (3397)

Vând loc grădină 1.079 mp comuna Ziamnd Cuz. Informații nr. 187, telefon 217088 sau nr. 101 telefon 217072, posibilități gaz, curent, apă, pe stradă. (3396)

Vând teren pentru construcții în Bujac, zonă neinundabilă. Telefon 0722.275.563. (3411)

VÂNZĂRI AUTO

Vând Rover 200 TDi, 120 CP, 4 uși, 1999, 7.500 Euro. Telefon 0723.799.896. (4779702)

Vând Dacia 1310, an 1986, stare perfectă, 950 Euro; Renault 18, piese schimb. Telefon 286211; 0740.372.498. (3090)

Vând microbuz 8+1 Diesel, an 1981. Telefon 0723.124.483; 0740.091.725. (3351)

Vând autodubă Iveco 3,5 tone; Opel Senator Automatic. Telefon 0723.253.651. (3147)

Vând piese Opel Senator B, an 1987-1993. Telefon 0744.248.269. (2404)

Vând Mercedes 124 2500 D și Lancia Thema TDS (model 1991), înmatriculate. Telefon zilnic, 267303. (3237)

Vând ARO 243, 1991, CIV, numere noi, stare bună, preț convenabil. Informații localitatea Nermiș nr. 77. (4780849)

Vând Dacia 1310 (garanție VIII), preț 2.800 Euro, negociabil. Telefon 273649. (3369)

Vând remorcă auto 7 to. Telefon 532301. (3380)

Vând Cielo, 1997, alb. Telefon 0744.783.858. (3378)

Vând (închiriez) microbus Citroen Jumper 8+1, 2.500 Diesel, 1994, 8.500 Euro. Telefon 0744.555.468. (3391)

Vând urgent 2 Dacii 1310, preț avantajos. Informații telefon 0740.793.296. (6161317)

Vând tractor U650, remorcă 5 to cu roata a 5-a, plug BP 30, circular atașabil la tractor, negociabil. Telefon 0257-310377, localitatea Sebiș, str. Bradului nr. 12. (3423)

Vând Ford Fiesta, înscris, 1.000 Euro, talon Opel Vectra și Golf I. Telefon 0722.251.555. (3430)

Vând acte Mercedes Cobra 240, 450 Euro. Telefon 0723.837.619. (3440)

Vând Dacia 1300 (Renault 12) CIV, numere noi, unic proprietar, vopsea originală, 700 Euro. Telefon 0723.045.296. (3440)

SC BURON vinde autoutilitare: 2 bucăți DAMAS VAN; 1 bucată CAMION GAZ TURBO, 1 bucată FORD TRANZIT 2,5 DIESEL. Telefon 270777. (3451)

Vând PEUGEOT PARTNER COMBI SPACE 2.0 HDI, noiembrie 2001, full option, 4.7%. Telefon 213060; 0723.812.425. (3463)

Vând tractor cu plug U 650, preț 3.300 Euro, negociabil. Telefon 413004; 0745.307.645. (3473)

VÂNZĂRI ELECTRO

Vindem CASE MARCAT FISCALE, CONSUMABILE, CÂNTARE ELECTRONICE. Telefon 211211, 281188. (c.)

Vând xerox Canon 6317 A3, A4, stare foarte bună. Telefon 280802, 0723.833.880. (3293)

Vând foarte ieftin, garanție, TELEVIZOARE COLOR, MAȘINI AUTOMATE, COMBINE și LĂZI frigorifice, CONGELATOARE. Telefon 274600. (1058)

Vindem CASE MARCAT fiscale, CÂNTARE ELECTRONICE și CONSUMABILE. Telefon 272727. (1638)

Vindem, numerar sau în rate (second hand) MAȘINI DE SPĂLAT, TV COLOR, FRIGIDERE, COMBINE, LĂZI, VITRINE FRIGORIFICE, CONGELATOARE, ASPIRATOARE, Calea Radnei nr. 225. Telefon 0257-259339, 563027, 0744.706.321. (2647)

Vând congelatoare, vitrine frig, agregate frig. Telefon 0723.253.651. (3147)

Vindem VITRINE FRIG, AGREGATE, CAMERE FRIGORIFICE, COMPRESOARE. Telefon 281384. (28721)

Vând TELEVIZOARE COLOR, telecomandă, garanție. Telefon 219365, 0723.380.028. (874)

Vând computer Pentium 1, supercolor, complet, 2.700.000 lei. Telefon 252860. (3404)

Vând MAȘINĂ AUTOMATĂ de spălat, în garanție, PRIVILEG - 50 Euro; FRIGIDER cu congelator, în garanție, SIEMENS. Telefon 289667. (2454)

Vând TV COLOR, în garanție, PHILIPS; COMBINĂ MUZICALĂ SONY; amplificator 2x200 W; BOXE 500 W, CD auto; CD-MP3; dublu deck PIONEER; egalizator. Telefon 274118. (2454)

VÂNZĂRI DIVERSE

Vând UȘI și FERESTRE PVC profil german, preț de la 60 Euro/mp, plata și în rate. Telefon 256769; 0722.239.242. (3177)

Vând PLASĂ GARD ZINCATĂ, 27.000 lei/kg, SÂRMĂ NEAGRĂ și ZINCATĂ, COTURI ȘI BURLANE , str. VRABIEI 4. Telefon 289997. (3434)

Vând ieftin vin, rachiu de vin de Baraţca. Telefon 285566. (3173)

Vând aparat gogoși și aparat înghețată Capriggiani. Telefon 514910; 0722.376.339. (3271)

Vând făină tip 550, calitate bună. Informații telefon 0740.172.327. (6161312)

Vând 1.500 kg sămânță lucernă. Telefon 0744.778.454. (4780165)

Ofertă! TERMOTECI noi, INSTALAȚII COMPLETE, montaj gratuit, rate. Telefon 0740.848.239. (2699)

Vând cai rasă grea, iepe + mânji, vaci cu lapte, porci, oi. Telefon 0740.962.931. (3344)

Vând 2 vaci + 2 vițele. Telefon 263665, după ora 20. (4779715)

Vând LEMNE FOC, NISIP, BALAST, la domiciliul clientului. Telefon 277027. (3350)

Vând varză murată. Telefon 0723.124.483; 0740.091.725. (3351)

Vând țuică Zalău 56°, 70.000 lei/lt.; drujbă nouă, scule forat fântâni, mașină spălat Automatic. Telefon 338216; 0744.566.143. (2756)

Vând plug cu 3 capuri și unul cu 2 capuri, reversibil. Telefon 512371. (3118)

Vând seif (casă valori), cântar semiautomat, candelabre porțelan, aplice. Telefon 0723.253.651. (3147)

Vând cuptor italian 12 mp, brutărie-patiserie, stare foarte bună sau schimb cu autoturism, marcă străină, fabricație după 1998. Telefon 0745.825.632; 327267. (3164)

Vând porumb. Telefon 0744.556.917. (2623)

Vând garaj tablă autorizat, zona Fortuna. Telefon 245063. (6161234)

Vând cărucior copil de la 0 - 3 ani, aproape nou și masă calculator + scaun, noi. Telefon 0744.506.100. (3312)

Vând butelie aragaz. Telefon 0740.800.738. (3372)

Vând dormitor 2 paturi și mobilă sufragerie, preț avantajos. Telefon 277660, 349064. (3376)

Vând 5 porci între 100-140 kg, la prețul pieții. Informații telefon 274312. (3388)

Vând garaj, la parterul blocului, cu încălzire centrală, curent, apă, Aradul Nou. Telefon 288403. (3385)

Vând 3.000 kg fân la Bata. Telefon 0744.865.933. (3382)

Vând porci 10 grăsuni la 50-60 kg și 10 bucăți la 100-110 kg. Telefon 218604. (3390)

(Continuare în pagina 14)

SC „PAB ROMÂNIA" SRL cu sediul în Arad, str. Bușteni nr. 8

ANGAJEAZĂ:

- ❑ inginer constructor cu experiență în specialitatea construcții industriale
- ❑ muncitori calificați în meseriile:
  - lăcătuș montaj structuri metalice
  - sudor electric
  - tinichigiu

Condiții de angajare:
- experiența în domeniu
- viză pentru munca la înălțime
- vârsta maximă 40 ani

Cei interesați se vor prezenta la interviu în data de 04.03.2003, ora 12,00, la sediul firmei din str. Bușteni nr. 8, având asupra lor actele de atestare a calificării.

(3236100)

ABONEAZĂ-TE LA ADEVĂRUL

Pentru luna martie prețul abonamentului este de 70.000 lei

PENTRU ABONAȚI, ZIARUL COSTĂ DOAR 2800 LEI

Se pot face abonamente și pe trei luni, șase luni și un an, abonații nefiind afectați de majorările de preț ulterioare.

Cititorii care doresc să se aboneze la cotidianul „Adevărul" și întâmpină dificultăți în contractarea abonamentelor sunt rugați să sune zilnic, între orele 8-16, la Oficiul Județean de Poștă Arad (tel. 230.850) sau la redacția ziarului nostru (tel. 281.797).

(Urmare din pagina 13)

Vând LEMNE FOC, esență tare. Telefon 214535, 214428. (3392)

Vând mașină sifon, stare foarte bună. Telefon 522077, după ora 17. (4780169)

Vând garaj metalic autorizat, zona Policlinicii Stomatologice Vlaicu, str. Dorului. Telefon 0257-275991. (3418)

Vând PUI BROILER 500 gr + GĂINI ROSSO. Telefon 262619, 0721.019.382. (3426)

Vând PLASĂ GARD ZINCATĂ, toate dimensiunile, 27.000 lei/ kg; COLȚARE RIGIPS 9.600 lei/ ml, str. Abatorului 62. Telefon 256884. (3425)

Vând aparat expreso cafea mare, computerizat; aparat cafea Seico, plug 2 capuri reversibil, plug 3 capuri reversibil, televizoare color cu carcasă plastic, prețuri negociabile, centrală încălzire pe lemne și cărbuni. Telefon 534378, 0723.779.521. (3432)

Vând (închiriez) apartament la casă; vând vitrină frig, frigider, ladă frig cu sticlă, congelator, mașină spălat automată. Telefon 210613. (3429)

Vând LEMNE DE FOC, tăiate, esențe tari. Telefon 288924. (3439)

Vând mobilă de bucătărie, sufragerie, dormitor, dulapuri. Telefon 228936; 0745.395.859. (3453)

Vând utilaje agricole, pluguri 4-5 capuri, mic îngrășăminte, mașină erbicidat, combinator. Telefon 0257/411286. (2459)

Vând EUROPALEȚI din lemn, noi. Telefon 0722.647.681. (3469)

Vând SĂMÂNȚĂ TRIFOI. Telefon 0723.871.441. (6161248)

Vând 8 purcei (de carne), scroafă gestantă, scrofițe pentru montă. Telefon 0257/287384. (4779717)

CUMPĂRĂRI TERENURI, IMOBILIARE

Cumpăr apartament 4-5 camere, exclus ultimul etaj, preferabil BCA. Telefon 0744.555.660. (2222)

Cumpăr teren agricol, suprafețe mari, în jurul Aradului. Telefon 0740.010.311. (2259)

Cumpăr apartament 2-3-4 camere, în casă veche, pe B-dul Revoluției și cu Legea 112. Telefon 270176; 0745.529.407. (3283)

CUMPĂRĂRI AUTO

Cumpăr talon BMW 524 TD, 1985/1986. Telefon 462974. (6161311)

CUMPĂRĂRI ELECTRO

Cumpărăm CÂNTAR ELECTRONIC OMOLOGAT, la mână a II-a. Telefon 218820. (3467)

CUMPĂRĂRI DIVERSE

Cumpăr VIȚELE, TAURI și TAURI BELGA. Telefon 288968, 0722.941.123. (1976)

Cumpăr grâu de panificație, recolta 2002. Informații telefon 0745.759.392. (6161312)

Cumpăr TĂURAȘI între 120-250 kg. Plata pe loc. Telefon 254832. (3360)

Cumpăr colțar în stare bună, oferim 3.500.000. Telefon, numai după-amiază, 272444, 0740.200.852. (3316)

Cumpăr vier Landras autorizat. Telefon 286674, 0721. 545.470. (3417)

Cumpăr motor barcă 6-8 CP. Telefon 0724.996.050. (3420)

Cumpăr mașină rulat cornuri. Telefon 0744.607.088. (3414)

LOCURI DE MUNCĂ

Agenția MAX MODELS organizează preselecție în vederea participării la RECLAME, CLIPURI, PREZENTĂRI de MODĂ. Telefon 284040. (3251)

Angajăm persoană pentru REPARAȚII BICICLETE, stagiul militar satisfăcut. Telefon 0724.454.794. (2780)

SC NDB LOGISTICA ROMANIA angajează PERSONAL pentru CONTROLUL CALITĂȚII, studii medii, reprezintă avantaj cunoașterea limbii franceze. CV la fax 227304. (3315)

FIRMĂ GERMANĂ oferim serviciu suplimentar, bine plătit. Telefon 0740.800.326. (3135)

VENTFARM angajează REPREZENTANȚI COMERCIALI full/part time. CERINȚE: abilități comunicare, spirit echipă, carnet categoria B. Se oferă contract muncă, salariu și comision realizări. C.V. la fax 0244-167953. (3278)

ARCONTA - tâmplărie PVC și aluminiu angajează OPERATOR PC -Serviciul Tehnic. Telefon 256342, 252882. (3335)

Angajăm CONTABILĂ. Telefon 206138, între orele 9-11. (3268)

„FARAON" PECICA, confecții tricouri, angajează MAISTRU, CONFECȚIONERE. Telefon 469524, 0744.594.466. (3328)

Angajăm CONFECȚIONERE cu experiență triplok, uberdeck, liniare, salar 4.000.000 + bonuri. Telefon 279148. (3381)

SOCIETATE COMERCIALĂ angajează BARMANĂ-OSPĂTARĂ. Informații telefon 0257-212588. (3402)

Angajăm INGINER CONSTRUCȚII CIVILE cu cunoștințe calcul rezistență și redactare computerizate. Telefon 210400 sau 0722.166.308. (3406)

TOLEDO angajează CONFECȚIONERI cu experiență la mașina de cusut, condiții excelente, transport și bonuri de masă, zona UTA și Aradul Nou. Telefon 0723. 226.501, 275375. (3413)

Angajăm BARMANE și OSPĂTARE. Informații telefon 214514. (3416)

SC angajează PERSONAL TÂNĂR, studenți sau șomeri, tineri absolvenți de liceu. Oferim 3.600.000 lei/ lună, calificare la locul de muncă. Telefon 218757, 0788.382.463. (3422)

CONSTRUCȚII SDA angajează: DULGHER, ZIDAR, SUDOR, FIERAR, PAZNIC, MUNCITOR NECALIFICAT. Relații între orele 8-14, la telefon 287245. (3421)

Angajez BARMANI-OSPĂTARI (femeie) cu carte de muncă. Informații 0723.346.529. (3431)

AUTO TECHNIC, Vlaicu nr. 121-125, angajează CONSULTANT VÂNZĂRI. Condiții: studii superioare. CV-urile se depun la sediul firmei. Telefon 348894. (3444)

Societate comercială angajează VÂNZĂTOARE AUTOSERVIRE. Telefon 281349. (3447)

AQUILA angajează ȘOFER, AGENT COMERCIAL, GESTIONAR, experiență în poziție similară, disponibilitate. Telefon 349770. CV - aquila.ar@xnet.ro. (3469)

CONSILIUL LOCAL SĂVÂRȘIN organizează în data de 12.03.2003, ora 10, concurs pentru ocuparea următoarelor posturi: AUDITOR; MUNCITOR CALIFICAT ÎN CONSTRUCȚII; REFERENT CASIER. Relații suplimentare se pot obține la sediul unității sau la telefon 557270. Cererile se pot depune până la data de 11.03.2003, orele 12, la sediul unității. (f., 3236105)

Angajăm 30 CONFECȚIONERE la MAȘINI de CUSUT INDUSTRIALE. Acordăm tichete de masă și abonamente de călătorie. Calea Victoriei 33-35, telefon 256585. (6161245)

PRESTĂRI SERVICII

SILDOR PROD.

Reparații montaj, FRIGORIFICE și AER CONDIȚIONAT. Vânzări VITRINE, RAFTURI și CAMERE FRIGORIFICE, NOI. Telefon 0257-349121, 0257-270622. (c. 32)

EXPERT CONTABIL, ofer SERVICII de CONTABILITATE, CONSULTANȚĂ. Telefon 0257 - 244935, 0721. 367.410. (3187)

Școala „CUSTOM" face înscrieri, zilnic, la cele mai mici tarife! www.custom.go.ro Telefon 254196. (2091)

Execut STRĂPUNGERI BETON pentru hote, bolți, balcoane. Telefon 0740.212. 750. (2435)

AUTOMATIC SERVICE repară MAȘINI SPĂLAT AUTOMATE, domiciliu. Telefon 259146, 0744.241. 398. (3106)

S.C. TERMOTEX S.R.L.

ARAD, Str. O. Goga nr. 48
Tel. 0257-250.529, 0745.257.527

EXECUTĂ:

- ❒ construit sobe teracotă
- ❒ curățat coșuri fum
- ❒ verificări aerisiri gaze la asociațiile de locatari
- ❒ construit șeminee
- ❒ reparații generale construcții
- ❒ curățat și șamotat cazane termice
- ❒ demontăm antene
- ❒ amenajări parcuri, grădini (alei rustice, pergole, grătare barbeque)

Prețuri negociabile.

Execut: ZIDĂRIE, TENCUIELI, ZUGRĂVELI, FAIANȚĂRI, RIGIPS, izolații, acoperișuri, șarpante, consolidări, subzidiri, demolări. Telefon 234216; 0740.696. 157. (2712)

Executăm TÂMPLĂRIE ALUMINIU BARIERĂ TERMICĂ, import Grecia. Telefon 274466. (3143)

Executăm: ZUGRĂVELI, GRESIERI, FAIANȚĂRI, RIGIPS, PARCHET laminat, rașchetări, etc. Telefon 0744.206.599. (3410)

„SPIRU HARET", curs calificare, diplome valabile - MASEUR PROFESIONIST. Telefon 252860. (3436)

INSTALATOR AUTORIZAT, MONTEZ contoare apă, instalații încălzire, sanitare. Telefon 275390. (6161244)

„DAMAR" REPARĂ MAȘINI SPĂLAT AUTOMATE, import, românești. Telefon 270518; 0740.869.274. (6161246)

DIVERSE

„UNIREA" Cooperativa de Credit ȘEITIN convoacă ADUNAREA GENERALĂ A MEMBRILOR COOPERATORI, în data de 4 martie 2003, ora 10, în sala Primăriei Șeitin. În caz de neîntrunire a cvorumului ședința va avea loc în data de 7 martie 2003, ora 10. Ordinea de zi este afișată la sediul unității. Consiliul de administrație. (6161241)

SOCIETATE COMERCIALĂ achiziționează în cantități mari, la prețuri mari, DEȘEURI de FIER VECHI. Telefon 0723.404. 010, orele 9-16. (2285)

Luminița - Timișoara, profesoară de franceză, mii de mulțumiri și recunoștință vrăjitoarei

AURELIA

din Arad, în 2 ședințe m-a făcut femeie fericită, mi-a dezlegat cununiile. Telefon 0723.924.535. (3299)

VALERIA

cea mai căutată prezicătoare desface farmece și blesteme. Sunați 0257-279568, 0744.288.220. (3060)

Anonimă aduc mii de mulțumiri

TAMAREI,

care mi-a dezlegat CUNUNIA. Sunați 0257-368624; 0723.421.156. (3357)

TURISM

Transport persoane, pachete, AUSTRIA, ITALIA, GERMANIA, FRANȚA, SPANIA. Telefon 0257-532240. (3022)

SCHIMBURI

Schimb casă în Iratoș cu casă la șosea în Iratoș, ofer diferență. Telefon 234216; 0740.696.157. (2712)

Schimb DACIA BRECK, 1996 cu OPEL KADETT, 1988-1989, defect. Telefon 0740.146.940; 0740.048.004. (3446)

ÎNCHIRIERI

Închiriez (ofer) 3 camere, central, garaj, gaz metan. Telefon 280600. (2775)

Închiriez apartament parter, acces stradal, amenajat lux, ultracentral, ideal activități comerciale. Telefon 0722. 344.705. (3438)

Ofer spre închiriere pentru firme, casă mare, pretabilă reprezentanță, birouri, depozit, cabinete, toate utilitățile. Telefon 0723.165.374; 256396. (2759)

Închiriem MAGAZIN ALIMENTAR în funcțiune, situat într-un vad comercial deosebit, în suprafață de 30 mp, cu posibilități de extindere pentru CAFENEA - BAR. Informații telefon 289083, 255460. (3314)

Oferim spre închiriere SPAȚII COMERCIALE pentru: MAGAZINE, DEPOZITE, PRODUCȚIE. Telefon 281036. (c. 48)

Ofer spre închiriere casă mare, pretabilă pentru: birouri, cabinete, depozit, toate utilitățile, zonă centrală. Telefon 0745.305.214. (3344)

Ofer spre închiriere apartament una cameră, occidental, 90 Euro. Telefon 281195. (1270)

Închiriez (ofer) garsonieră, confort I, mobilată, Confecții. Telefon 0744.866.491.

Închiriez SPAȚIU COMERCIAL, ideal pentru cabinet avocatură, pe B-dul Decebal nr. 10, 34 mp, parter, cu posibilitate intrare din stradă. Informații telefon 0723.192.045. (3347)

Închiriez (ofer) SPAȚIU 300 mp, apă, gaz, trifazic, telefon. Informații 0257-456010. (3358)

Închiriez (ofer) apartament 2 camere, stil occidental, 150 Euro/ lună. Telefon 0745.406. 532. (3377)

Închiriez garsonieră, zona Vlaicu. Telefon 0740.145.320, 229967. (3373)

Apartament cu 2 camere, de închiriat, Aleea Făget nr. 3. Telefon 235830. (3398)

Locuință mobilată pentru chirie, pentru tineri căsătoriți, fără copii sau 2 fete, Gai. Telefon 349032, după ora 19. (3407)

Ofer spre închiriere, pe termen lung, apartament 2 camere, decomandate, mobilate, etaj III, central, 120 Euro, anticipat și garanție. Telefon 0721.798.644. (3450)

Închiriez BRUTĂRIE în stare de funcționare. Telefon 241439. (6161247)

PIERDERI

Pierdut carnet membru, eliberat de Asociația Handicapaților, pe numele Lăpugean Didina. Îl declar nul. (3383)

Pierdut carnet membru, eliberat de Cooperativa Credit Mureșul Aradul Nou, pe numele Șarga Mihaela. Îl declar nul. (3401)

Pierdut carnet șomaj, eliberat de AJOFM Arad, OFM Criș, pe numele Bokor Iuliana Ghizela. Îl declar nul. (4780166)

(Continuare în pagina 15)

(Urmare din pagina 14)

Pierdut carnet membru, eliberat de Cooperativa de Credit Mureșul Arad, pe numele Harinovici Cornel. Îl declar nul. (3412)

Pierdut certificat de înregistrare seria A.127986, eliberat de O.R.C. Arad, pentru SC R&M PRODUCTION SRL J02/586/2002. Îl declar nul. (3424)

Pierdut certificat poluare nr. ARAOA00573, pentru autotractor TM 08 SYG, pentru SC ARTTRANS VALERO SRL. Îl declar nul. (3427)

Pierdut comunicare seria fiscală AR0002002698, pentru firma AVICOLA ARAD. O declar nulă. (3441)

Pierdut exemplarul I al Procesului verbal de contravenție nr. 0896516/20.11.2001, emis de Direcția Controlului Fiscal Arad, pe numele Ungur Radu. Îl declar nul. (3324)

† DECESE †

A plecat dintre noi, după o cumplită suferință, fiica noastră

SIMINA LOREDANA BALTA,

la numai 20 de ani. Dumnezeu să-i așeze sufletul în loc luminat. Odihnească-se în pace! Înmormântarea va avea loc azi, 25.02.2003, ora 14, de la domiciliul din comuna COVĂSÂNȚ, nr. 424. Lali, mami, tata și bunicii.

Cu adâncă durere în suflet anunț încetarea din viață a scumpei mele soții

OFIȚERUL ANASTASIA (TASI),

în vârstă de 59 de ani. O moarte fulgerătoare a răpit-o pentru totdeauna. Înmormântarea va avea loc astăzi, 25 februarie 2003, ora 14, de la Capela Cimitirului Pomenirea.

Cu adâncă durere în suflet anunțăm trecerea în neființă a scumpei noastre mame, soacră și bunică

HUBENY ELISABETA.

Slujba de înmormântare va avea loc miercuri, 26 februarie 2003, ora 14, de la Capela Cimitirului Eternitatea. Dumnezeu s-o odihnească în pace! Fiica HILDE, nepotul ROBI, ginerele PETER.

Cu adâncă durere anunțăm încetarea din viață a fiului, fratelui, cumnatului, unchiului

NICOLAE TALPOȘ,

la vârsta de 44 ani. Înmormântarea va avea loc astăzi, 25 februarie 2003, ora 15, de la Capela Cimitirului Eternitatea (UTA). Dumnezeu să-l odihnească! Familia îndoliată.

Cu adâncă durere în suflet anunțăm încetarea din viață a celui ce a fost soț, tată, socru, bunic și străbunic,

VINTER CRĂCIUN,

la vârsta de 83 ani. Înmormântarea va avea loc astăzi, 25 februarie 2003, ora 14, la Cimitirul Eternitatea. Soția și familia TÎRȚ, îndoliați.

Cu durere în suflet anunțăm trecerea în neființă a celei ce a fost

HORVATH MARIA,

la numai 62 de ani, după o lungă și grea suferință. Înmormântarea va avea loc marți, 25 februarie 2003, ora 14,00, de la Capela Cimitirului Micălaca. Veșnic în amintirea noastră. Familiile Hornea Ana și Ramona și familia Vida Marcel.

† SERVICII FUNERARE †

RO STYL COMPANY
SERVICII FUNERARE COMPLETE
PRODUCĂTOR SICRIE
ARAD, STR. M. EMINESCU 22, TELEFON 214.422
Magazin deschis și noaptea
OFERIM
● SICRIE 10 MODELE DE LA 500.000 LA 3.600.000
● SICRIE LUX 4 MODELE DE LA 4.500.000 LA 20.000.000
● LENJERIE DECES 6 MODELE DE LA 300.000 la 2.000.000
● CRUCE, LUMÂNĂRI, PROSOAPE, BATISTE, MÂNERE și ȘURUBURI SICRIU
OFERTĂ SICRIU FAG CRUCE RESPETE 1.500.000
APELÂND LA SERVICII: ÎMBRĂCAT, FORMOLIZAT ȘI TRANSPORT BENEFICIAȚI DE 15% REDUCERE LA SICRIU
TRANSPORT INTERN ȘI INTERNAȚIONAL
▼PLATA ȘI DUPĂ ÎNCASAREA AJUTORULUI DE ÎNMORMÂNTARE.
PĂREREA DVS. CONTEAZĂ!
TELEFON 0744.690.121

IN MEMORIAM "KUKI"
Servicii Funerare Complete
Str. M Eminescu Nr.4
ÎN CURTE
Tel:211.929 - 0723.343.964
Magazin deschis la orice oră
OFERĂ:
SICRIE 10 modele de la 600.000 - 2.800.000
SICRIE LUX 6 modele de la 3.600.000- 10.500.000
SICRIE import 70.000.000 lei
Mânere, șuruburi accesorii
LENJERIE 7 modele de la 350.000 - 1.400.000
GRATUIT ! ! ! !
Transportul sicriului la domiciliu
ÎNBĂLSĂMATUL
Plata în Rate ! ! !
Transport Intern și Internațional

† CONDOLEANȚE †

În ceasul greu al despărțirii, suntem alături de dr. BALTA MITRU, acum, când își ia rămas bun de la fiica sa iubită,

LOREDANA-SIMINA.

Familia as. Corina și Ciprian Huzur. (3394)

A mai căzut o stea, iar sufletul tânăr al celei ce a fost

LOREDANA-SIMINA BALTA

a urcat la ceruri. Împărtășim durerea familiei dr. BALTA MITRU și îi suntem alături în aceste grele clipe. Dr. Gáspár Alexandru cu fiica Andrea. (3395)

Suntem alături de familia dr. BALTA MITRU din Covăsânț în cumplita durere pricinuită de pierderea fiicei

SIMINA.

Familia Julean Ioan din Covăsânț. (3384)

Copiii din grupa pregătitoare a Grădiniței PN nr. 1 din CURTICI, împreună cu părinții sunt alături de doamna educatoare LIVIA BERARI acum în clipele grele pricinuite de moartea fulgerătoare a tatălui drag. Dumnezeu să-l odihnească! (3462)

Colectivul clasei din promoția 1997-2001, Colegiul Național „Elena Ghiba Birta" alături de domnul diriginte Pavel Sîrbu și profesori transmitem familiei îndurerate condoleanțe și un pios omagiu pentru cea care a fost

SIMINA BALTA.

Nu te vom uita niciodată! Dumnezeu să te odihnească în pace! (3393)

Suntem alături de colegul nostru AUREL FILIMON și familia sa în momentele grele pricinuite de decesul mamei soacre. Colectivul Colegiului jurisdicțional și al procurorilor financiari al Curții de Conturi Arad. (3400)

Și pe această cale transmit sincere condoleanțe bunului meu prieten HEREȚIU GHIȚĂ, acum la decesul tatălui socru. Dumnezeu să-l ierte! OVIDIU ȘIMANDAN. (p)

Suntem alături de vecinii noștri, familia dr. BALTA în greaua încercare pricinuită de pierderea fiicei dragi,

SIMINA.

Familia Mircu. (3402)

Cu inimile îndurerate, în fața destinului nemilos, împărtășim durerea familiei dr. BALTA MITRU, acum, când trece prin cea mai cruntă încercare a vieții, pricinuită de trecerea în lumea îngerilor a celei ce le-a fost rază de soare, bucurie și speranță, fiica

SIMINA.

Dumnezeu să-i așeze sufletul în loc cu verdeață, unde nu este durere și nici suspinare. Familia Lidia și Gheorghe Stoinovici, Laura și Claudiu Godja. (3405)

Mulțumim familiei ing. Lușcă Dumitru și Viorica, verii noștri din Chișineu Criș, pentru efortul depus și domnului protopop Orădan Iov, de asemenea rudelor, prietenilor și celor care au condus pe ultimul drum, pe părinții noștri

FLORICA și IOAN BĂTRÂN.

Familia Bătrân din USA. (3408)

Transmitem sincere condoleanțe prietenei noastre din Germania, ȘERER KATARINA în marea durere pricinuită de decesul soțului. Familia Lazea din Sântana. (6161316)

Suntem alături de fosta noastră colegă de serviciu ȘERER KATARINA din Germania, în marea durere pricinuită de decesul soțului și transmitem sincere condoleanțe! Colegii de la fostul CAP COMLĂUȘ. (6161315)

Triste flori de primăvară la căpătâiul tinereții tale,

SIMINA BALTA,

plecată pe alte meleaguri la numai 20 de ani. Mângâiere, putere și încredere pentru părinți, bunici și sora ta. Tușa Vioara și unchiul Dorin Ciceu. (f. 3236098)

Întreaga obște a Covăsânțului și instituțiile sale sunt încărcate de durerea cauzată de plecarea prea timpurie a studentei

SIMINA BALTA.

Comunitatea întreagă, Primarul și funcționarii Primăriei aduc pios omagiu celor rămași, le sunt alături și le împărtășesc durerea. Primarul Ciceu Dorin și viceprimarul Balint Traian. (f. 3236098)

Deplângem din tot sufletul zâmbetul stins prea devreme, visele frânte la doar 20 de ani, ale celei care până ieri a fost

SIMINA BALTA

și împărtășim grozava durere a familiei. Cadrele didactice ale Școlii Generale și ale Grădiniței din Covăsânț. (f. 3236098)

Cu adâncă durere transmitem sincere condoleanțe familiei dr. BALTA MITRU din Covăsânț în greaua încercare pricinuită de pierderea fiicei

SIMINA.

Dumnezeu să o odihnească în pace! Familia Fechete Vasile.

Consiliul Local al Comunei Covăsânț este alături de familia BALTA MITRU, din Covăsânț, în clipele grele pricinuite de despărțirea prematură de fiica

SIMINA

și transmite sincere condoleanțe. Dumnezeu să o odihnească în pace!

Deplângem moartea, după o grea suferință, a unui trandafir abia înflorit, la 20 ani

SIMINA BALTA.

Dormi în pace suflet bun și blând! Familia L. UNGUREANU. (3470)

Avocații din BAROUL ARAD sunt alături de colega avocat ILEANA FILIMON în greaua încercare pricinuită de trecerea în neființă a mamei sale și îi transmit sincere condoleanțe. (3448)

Sincere condoleanțe prietenului nostru OFIȚERUL CEZAR la decesul soției

OFIȚERUL ANASTASIA (TASI).

Familia SELEGEAN. (3449)

Sincere condoleanțe prietenului nostru OFIȚERUL CEZAR la decesul soției

OFIȚERUL ANASTASIA (TASI).

CHEȚA și VIOREL. (3449)

Suntem alături de colega noastră Dr. MARTIN DANA în greaua pierdere provocată de decesul mamei soacre. Colectivul Centrului de Diagnostic Imagistic EUROMEDIC ARAD. (3452)

Suntem alături de familia Dr. BALTA MITRU, în greaua pierdere pricinuită de decesul fiicei lor dragi

SIMINA.

Sincere condoleanțe din partea familiei NICOLA DOREL. (2455)

Suntem alături de îndoliata familie BALTA la pierderea fiicei

SIMINA BALTA.

Sincere condoleanțe din partea colegilor și prietenilor din Liga Studenților din Universitatea „AUREL VLAICU" ARAD. (2458)

În această dramă pricinuită de trecerea în eternitate, la numai 20 ani, a fiicei

SIMINA LOREDANA,

suntem din suflet alături de familia Dr. BALTA MITRU, greu încercată. Dumnezeu să-i odihnească sufletul curat! Familia STAN. (3468)

Foștii colegi din SC ZAHĂR SA ARAD sunt alături de familia BALTA la durerea pricinuită de trecerea în neființă a fiicei lor

SIMINA.

(3471)

Conducerea SC ZAHĂR SA ARAD transmite sincere condoleanțe familiei BALTA la decesul fiicei lor și împărtășește durerea întregii familii. (3471)

Mulțumim colectivului SC AMARAD SA, secției Oftalmologie a Spitalului Municipal și tuturor celor care prin prezență și flori au fost alături de noi în clipele grele pricinuite de dispariția celui care a fost un om deosebit,

GOLIANU IOAN.

ELENA, SIMON, MONICA, SIMONA. (6161243)

Transmitem sincere condoleanțe familiei BALTA, pentru tragicul eveniment petrecut. Familia FARCAȘ PORFIR. (3474)

Transmitem sincere condoleanțe familiei Dr. BALTA MITRU la despărțirea de fiica

SIMINA BALTA.

Dumnezeu să o odihnească! Familia Dr. VLADIMIR CÂMPEANU. (3476)

† COMEMORĂRI †

Cu multe regrete comemorăm trecerea unui an de la dispariția colegului și prietenului nostru, decedat în Constanța,

dr. VLAD TRAIAN, medic veterinar.

Rămâne în memoria noastră ca un bun și distins coleg. Dumnezeu să-l odihnească! Colegii din Arad.

Pios omagiu la împlinirea a 4 ani de la despărțirea de draga noastră

ANI STOICA.

Familiile Bota și Stoica îndurerate. (2562)

Pios omagiu și tristă amintire la patru ani de când ne-a părăsit scumpa noastră

ANI STOICA (n. Ardelean).

Odihnească-se în pace! Familia. (3322)

Astăzi, 25 februarie 2003, se împlinesc 14 ani de la despărțirea de cel drag care a fost un bun tată, bunic, frate, cumnat și unchi,

DON GHEORGHE. GHIȚĂ

dragă, nu te vom uita niciodată și rugăm pe bunul Dumnezeu să te odihnească în pace! A ta soră MĂRIOARA cu familia, care nu te vom uita niciodată. (3466)

La un an de la moartea fulgerătoare la numai 41 de ani, a fiului meu drag,

KORPONAI FRANCISC,

mama Gheorghina nu te va uita. (3220)

Se împlinesc 4 ani de când ne-a părăsit pentru totdeauna bunul nostru soț, tată și bunic iubitor,

CORDOȘ FLORE,

din CHIȘINEU CRIȘ. Îl vom păstra veșnic în amintirea noastră! Familia. (4780153)

A trecut un an de lacrimi și dor de când ne-a părăsit cea mai iubită soție, mamă, soacră,

HATEA CATALINA.

Cât ai trăit te-am iubit/ Cât vom trăi te vom plânge! Soțul LAZĂR, NICU și RODICA BLAGA. (3342)

Din depărtare ne aducem aminte că în 25 februarie se împlinește un an de când ai plecat pe drumul fără întoarcere draga noastră

HATEA CATALINA.

Nu te vom uita niciodată! Familia CĂPRARU GELU, soția MARIANA cu copiii din PARIS. (3342)

Pioasă aducere aminte la trecerea a 4 ani de când draga noastră

ANI STOICA

a devenit doar amintire. Familia Unc. (3374)

Azi, se împlinesc 4 ani de la decesul celei care a fost

CESTELECAN MARIA.

„Pa patul tău în suferință/ Te-am tot vegheat să te ridici/ Ți-am fost alături cu credință/ Te-ai dus și ne-ai lăsat aici." Dumnezeu să te odihnească! Familia Grătinuc. (3389)

S.C. SATLINE S.R.L. TELEFON 251.461, 0744/507.211 SHOW ROOM ARAD, Piata Mihai Viteazul - BL. M7 - PARTER

TÂMPLĂRIE DIN ALUMINIU ȘI P.V.C.

CU GEAM TERMOPAN; PROFILE PVC TROCAL Germania; PROFILE ALUMINIU Grecia

S.C. TEBA S.A. Arad, str. Patria nr. 14

ANGAJEAZĂ NUMAI PERSONAL CU EXPERIENȚĂ

Pentru atelierul creație:
- modistă; designer vestimentar;
- multiplicator - șabloane croitorie;
- planimetror șabloane;

Pentru biroul comercial:
- specialiști în costuri și consumuri în confecții textile;

Pentru biroul vânzări - cumpărări:
- agenți comerciali cu experiență în domeniul textil;

CONDIȚII DE MUNCĂ:
▲ salarizare atractivă ▲ bonuri de masă
▲ transport gratuit ▲ asistență medicală gratuită la sediul societății

Persoanele interesate vor depune la sediul societății, str. Patria, nr. 14, un curriculum vitae cu nr. de telefon (3236084)

În vederea informării și consultării populației
S.C. STALOMAR S.R.L.
anunță că
la panoul de afișaj de la intrarea în Primăria Municipiului Arad
este expusă până la data de 15.03.2003
documentația de P.U.D.
pentru „Construcția și amenajarea spațiului comercial" cu incinta Ștrandului Neptun din Arad.
Eventualele opinii ale cetățenilor se vor formula și se vor depune în scris la registratura P.N.A. până la data de 15.03.2003.
(3912734)

CEL MAI IEFTIN AUTOTURISM DE IMPORT, ACUM LA UN PREȚ INCREDIBIL:
SUZUKI SWIFT de la 5.727 € (fără TVA)
DOAR ACUM ! 10 % ! REDUCERE
- STOC LIMITAT!
- VÂNZĂRI CASH, ÎN LEASING SAU PRIN CREDIT BANCAR
- GARANȚIE 3 ANI SAU 100.000 km (6 ANI LA CAROSERIE)
- dotări standard: dublu airbag, închidere centralizată, geamuri și oglinzi acționate electric
- opțional: ABS, servodirecție, aer condiționat
- motorizări: 1.0 sau 1.3, injecție electronică
(3235982)
NOU! AUTOMOBILE SUZUKI SECOND HAND!
RS SARA MOTORS s.r.l. , Calea Aurel Vlaicu, bl. 1, parter
Tel./fax 0257/22.92.72, 25.39.29, www.suzukivest.ro

Ca urmare a apariției suspiciunii de pestă porcină clasică în cartierul Grădiște - municipiul Arad
din dispoziția nr. 450 din 24.01.2003
a Direcției Sanitar Veterinare Arad
Anunț important
SE SISTEAZĂ ACTIVITATEA TÂRGURILOR DE ANIMALE Sânicolau (MARȚI) și OBOR (VINERI)
începând cu data de 24.01.2003.
Conducerea SC „T.O.P." SA ARAD
(3235807)

foto studio enigma
ATENȚIE ABSOLVENȚI !
Toata gama de fotografii pentru clasele terminale
FULLDIGITAL
RETUS FIN FONDURI VIRTUALE MULTE PROBE
Daca doriti sa va prezentam pe calculator (si cu mostre) oferta noastra, ne deplasam si la voi in clasa !!! Doar sunati-ne la nr. 251459.
Preturi mai mici ca anul trecut, oferta mai diversificata !
Sediu: Bulevardul Revoluției nr. 80 Tel. 0257.251459
Kodak EXPRESS
www.fotoenigma.ro 4 magazine in Arad
(C.B.)

Servito
PENTRU ECONOMIILE ȘI CONFORTUL DUMNEAVOASTRĂ.
- montare robinete termostatice și repartitoare de costuri
- decontări individuale
- montare contoare de apartament
OFERTĂ PROMOȚIONALĂ
În lunile februarie și martie, plata ratelor de montare a repartitoarelor se face începând cu luna aprilie !
Avantaj: răscumpărarea contoarelor de energie termică achiziționate din fonduri proprii la asociațiile de proprietari care montează repartitoare.
1. Montare, spălare și înlocuire calorifere
2. Montare și reparații - intalații sanitare
3. Montare accesorii baie
4. Amenajare completă baie, inclusiv racordare la canalizare
5. Reabilitări instalații interioare
6. Servicii permanente instalații sanitare (abonament)
7. Servicii de intervenții în caz de avarii 24h din 24h - (abonament)
(C-103)
Echipa SERVITO
Arad, Str. Liviu Rebreanu nr. 70
Call-center: 20.60.60

Tarot și destine
- Vreți să știți dacă sunteți iubiți?
- Vreți să știți dacă o să vă căsătoriți?
- Ați dori să știți cum o șa vă meargă cu sănătatea?
- Vreți să știți cine vă sunt dușmanii și cam ce vă pregătesc?
- Sunteți amator de călătorii în țară și străinătate?
- Vreți să știți dacă o să aveți noroc de bani în viață?
- Doriți să vă aduceți persoana iubită înapoi?
- Doriți să știți unde, când, sau cine vă va fi soarta?

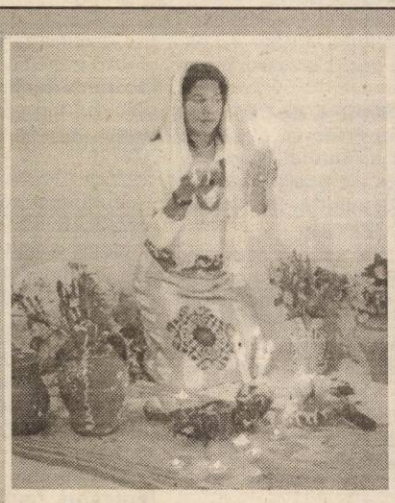

Telefonați cu încredere: 0740.873.314.

Cea mai puternică tămăduitoare în ultimul deceniu
La toate aceste întrebări vă va răspunde personal semnatara acestei rubrici Elena la numărul de telefon 0740.873.314 sau la adresa următoare: Cartier Micălaca, str. Mioriței, bloc 128, ap. 4, parter.
Elena vă poate îndeplini orice dorință în numai câteva zile.

* Ioan din Arad - mii de mulțumiri doamnei Elena că a reușit să mă vindecе de alcoolism și impotență.

* Lucia din Arad - mulțumesc din suflet doamnei Elena din Arad că mi-a dezlegat cununiile și am reușit să mă căsătoresc la 33 de ani cu un bărbat extraordinar.

Anonimă. Sunt din Arad. Am 36 de ani dar nu am avut nici o relație de căsătorie, am umblat la biserici, mănăstiri, dar preotul din Tăgădău m-a trimis la Elena să mă ajute și aceasta mi-a spus exact că am cununia legată. Tot așa mi-au spus mulți preoți. Elena mi-a descântat pentru cununie și mi-a dezlegat cununia. Acum sunt fericită, căsătorită cu un bărbat foarte bun și asta datorită lui Elena. N-am să te uit pentru binele care mi l-ai făcut.

* Sunt Cristina - Agata din Pecica, mă lupt cu o boală cruntă de mai mulți ani. Am fost la mulți medici din țară: la Cluj, Timișoara, București dar fără nici un rezultat. Ajungând la doamna Elena ca o ultimă speranță, mi-a scos 9 grame de argint viu după două ședințe. Acum sunt sănătoasă mă simt foarte bine ceea ce nu credeam că o să mă mai însănătoșesc vreodată.

* Maria din Timișoara - mii de mulțumiri doamnei Elena că a reușit să-mi aducă soțul acasă după o despărțire de patru ani. Acum pot spune că suntem o familie fericită. Telefon 0740.873.314.

(3912732)

TÂMPLĂRIE PVC cu GEAM TERMOPAN CALITATE GERMANĂ GEALAN Fenster-Systeme
ARAD, STR. CAIUS IACOB BLR
FOSTUL Mag. CĂMINUL (lângă BANC POST)
Angajăm tineri pentru tâmplărie PVC
TELEFOANE 0257-256.899 0722-528.185

S.C. INSTALAȚII PROMPT SERVICE S.R.L. CALEA TIMIȘORII NR. 39, ARADUL NOU
LANȚUL-SANEX
TEL. 0257-287.340, 0257-287.776, 0722.807.903
Vă oferă: Articole pentru: Instalații de apă, Gaz, Instalații sanitare, Electrice, Uz casnic și gospodăresc.
Servire promptă! PREȚURI MICI ORAR zilnic: 8 -18, sâmbătă: 8 - 13

WEST BANK S.A.
ARAD, B-dul Revoluției nr. 88
TELEFON: 284.888; FAX: 285.202
WESTERN UNION TRANSFER DE BANI ®
Cel mai rapid mod de a primi bani din toată lumea

ADEVĂRUL

Cotidian independent Arad

Anul XV, nr. 3845

Miercuri, 26 februarie 2003 • 16 pagini • 5000 lei • e-mail: adevarul@arad.ro; adv.pub@arad.ro

BRAT Publicație auditată în semestrul I 2002 — Tiraj mediu zilnic vândut: 30 531

ASTRA VAGOANE CĂLĂTORI
Singurul producător de confort din domeniu
Str. Petru Rareș 1-3
Tel: 233.651 Fax: 258.168
e-mail: astra.calatori@astrac.rdsar.ro

ÎN CĂUTAREA PARTIDULUI PIERDUT

Problemele cu care se confruntă PSD Arad nu sunt nici de azi, nici de ieri. Ele vin dintr-o istorie care s-a scris cu poticneli, o istorie care nu a generat niciodată la Arad performanțe spectaculoase. Această stare de lucruri se explică prin faptul că, de când s-a numit FDSN, PDSR sau PSD, partidul nu a avut o echipă în adevăratul înțeles al cuvântului. Ioan Cuzman, dar mai ales A. Crăciun nu au acceptat în jurul lor personalități care să le pericliteze șefia partidului.

Liderii partidului au adunat în jurul lor oameni care s-au mulțumit mereu cu locuri în plan secund, iar când unii dintre ei au încercat să ridice capul și să emită unele pretenții, au fost puși la colț, sau marginalizați. Așa s-a întâmplat cu Ioan Miclăuș, așa s-a întâmplat cu Gelu Zoica sau Ioan Cuzman după ce a pierdut șefia partidului. Așa se face că în partid nu prea au existat personalități marcante, iar dacă cumva s-au strecurat și astfel de personalități, ele au fost ținute în plan secund sau li s-a închis gura cu funcții administrative. Funcții de partid au primit cei care au fost de acord cu politica liderului.

Această politică a trenat până în 2001 când, după alegeri, gruparea Pele-Zăvoianu a încercat să dea lovitura pentru preluarea puterii în partid. Numai că metodele haiducești (a se vedea încercarea de puci de la Neudorf) și politica bâtei nu au dus la un final fericit pentru gruparea amintită. Tensiunile din partid au dus totuși la o nouă orientare a conducerii centrale a PSD. A. Crăciun, care deja nu mai avea prea mare credit la București, trebuia schimbat. Iar acest lucru nu se putea face cu contestatarii lui din gruparea Pele-Zăvoianu, pentru că aceștia nu au avut inteligența și diplomația necesară pentru a gestiona criza din PSD, chiar dacă au avut argumente suficiente și plauzibile.

În această situație, Bucureștiul a recurs la o soluție de avarie, pe care a agreat-o și A. Crăciun: a fost numit interimar și apoi ales la conducerea PSD Arad primarul Dorel Popa. De ce a fost preferat Dorel Popa? Din mai multe motive. La acea oră, primarul Dorel Popa încă mai reprezenta o speranță în administrația arădeană. Primarul avansa niște proiecte încântătoare dar, după cum s-a dovedit ulterior, unele irealizabile. Dar la acea oră el reprezenta o speranță. Apoi, după cum am mai spus, PSD nu avea personalități de unde arădenii sau centrul ar fi putut alege.

I. IERCAN

(Continuare în pagina 5)

TRIBUNALUL ARAD SCOATE BLOCAREA ROȚILOR AUTO ÎN AFARA LEGII!

Pag. 9

Fraudă de proporții cu carburanți

LUKOIL ARAD A VÂNDUT BENZINĂ ÎNMULȚITĂ CU SOLVENȚI

Pag. 3

De la Arad spre Europa

IERI S-A SEMNAT ACTUL DE ÎNFIINȚARE A INSTITUTULUI EUROPEAN

Foto: ONORIU FELEA

Pag. 7

INFOTON
Oferă
FAXURI
Siemens
1,5 milioane + TVA
garanție 12 luni.
str. Erimie Murgu, nr. 74-76, tel./fax: 281300
magazin:
str. Lucian Blaga, nr. 2-4, tel./fax: 281595

S.C. MOBIL VENEZIA S.R.L.
execută la comandă
- Bucătării
- Dormitoare
- Camere de zi și tineret

din materiale import
Telefon 0257-218.264
0722.777.361

Noii acționari au investit în „ARIS“ cât pentru doi ani

Foto: VIOREL MUSCA

Pag. 8

DIRECTORUL ALEXANDRU PÂRV A FOST SUSPENDAT DIN FUNCȚIE

Pag. 6

Va putea reveni PNȚCD în „lumea bună“?

Pag. 6

PARKTRONIC
Cel mai modern sistem de parcare din România
Avantajele sistemului de parcare cu plata PARKTRONIC pentru cei aflați în tranzit:
- plata cu cardul, în funcție de durata parcării (30 min, o oră, două ore, etc)
- parcometrele funcționează în limbile română, engleză și italiană
- tichetele valabile 1 zi, disponibile la agenții din zona parcării, valabile în tot municipiul
TELVERDE GRATUIT
08008.09009
(c. 76)

ALGLASS
TÂMPLĂRIE din ALUMINIU și P.V.C.
UȘI și FERESTRE din PVC DECEUNINK-BELGIA
PREȚURI și CALITATE de EXCEPȚIE
Str. Roșiori Nr.26 Tel/Fax: 289.053
B-dul Revoluției nr.26-38 Tel: 338.244

Calendar

Astăzi, Soarele răsare la ora 6 și 58 de minute și apune la ora 18.

Au trecut 56 de zile din acest an. Au mai rămas 309 zile până în 2004.

Praznicul zilei: Biserica ortodoxă: Sf. Porfirie, arhiep. Gazei; Sf. Mc. Fotini; Sf. Teodor; Biserica greco-catolică: Sf. Porfiriu, ap. Gazei.

A venit barza!

La Arad: Pașca Laura, Ciubotariu Alexandru Emanuel

La Lipova: Alb Semida Clara; Nagy Beatrice Maria; Dragoș Simona Andreea.

Cinematografe

Dacia: Pe jumătate mort (SUA) 10; 12; 14; 16; 18; 20

Mureșul: Triplu X (SUA) 10; 12,30; 15; 18

Arta: Omul păianjen (SUA) 15; 17,30; 20

Sala Mică: Victime colaterale (SUA) 15,30; 18,30

Progresul: Războiul lui Tom Hart (SUA) 15

Elicopter la pământ (SUA) 17.

Cenaclu literar

Joi, 27 februarie, ora 17,00, în Sala mare a Casei de Cultură a Municipiului din str. Gh. Lazăr nr. 1, va avea loc ședința de cenaclu a Uniunii Scriitorilor din România, filiala Arad. Vor citi Laura Ptneanu - poezie și Petcu M. Ardelean - proză.

Au plecat dintre noi

Vinter Crăciun (1920), Covaci Alexandru Nicolae (1948); Horvath Maria (1940), Morcan Gheorghe (1939), Păvăluță Vasile (1943), Talpoș Nicolaie (1958), Vecheriu Ioan (1944), Hoșchiu Leon (1924), Albu Valeria Maria (1947), Hubeny Elisaveta (1925), Schmidt Daniel-Andrei Walter (1941).

Concert de muzică creștină

Centrul creștin BETLEEM, în colaborare cu Filarmonica de Stat Arad, organizează vineri, 28 februarie, de la orele 18, la Palatul Cultural, un concert de muzică creștină. Vor participa formațiile: „Chris", corul de copii „Cristale", „Betuel". Biletele se pot cumpăra joi, 27 februarie, între orele 11 și 17 și vineri, 28 februarie, de la orele 11 până la începerea concertului. Prețul biletului este de 25 000 lei.

Vernisaj

Uniunea Artiștilor Plastici organizează vineri, 28 februarie, de la ora 18, la Galeria DELTA, vernisajul expoziției de gravură SPIRIT a artistului ADRIAN SANDU.

Asociația Crescătorilor de Porumbei și Păsări de Curte Arad
Str. I. Calvin nr. 15

„EXPO" 2003

ORGANIZEAZĂ

În zilele de 27-28 februarie și 1-2 martie 2003 la Casa Sindicatelor (Pădurice) unde vor participa cele mai frumoase rase pure de păsări de curte, porumbei și animale de blană.

Program de vizitare:
zilnic între orele 9^{00}-18^{00} duminică 9^{00}-14^{00}

Vă așteptăm cu drag!

Comitetul de organizare

Ipostaze sonore

Filarmonica de Stat Arad organizează joi, 27 februarie 2003, orele 19,00, în Sala Palatului Cultural, un concert intitulat „Ipostaze sonore".

Dirijor: **ALPASLAN ERTUNGEALP** (Turcia). La pian: **ALPASLAN ERTUNGEALP, SORIN DOGARIU.**

În program: Maurice Ravel - Ma mère l'oye (Mama mea, Gâsca) - Suită pentru orchestră, Edvard Grieg - Valses caprices (Valsuri capricii) - pentru pian la patru mâini; Igor Stravinski - Piese mici pentru pian la patru mâini; Johannes Brahms - Dansuri ungare pentru pian la patru mâini (selecțiuni); Maurice Ravel - Ma mère l'oye (Mama mea Gâsca) - Suită pentru pian la patru mâini; Igor Stravinski - Suitele pentru orchestră mică nr. 1 și 2; Johanes Brahms - Dansuri ungare - pentru orchestră (selecțiuni).

Masă rotundă

Biblioteca Județeană „A. D. Xenopol" Arad vă invită să participați joi, 27 februarie, ora 15 la masa rotundă, sub genericul: **„BOGDAN PETRICEICU HAȘDEU - UN SCRIITOR UITAT?"**, ce va avea loc în sala „Artă și Multimedia" a bibliotecii.

Despre Bogdan Petriceicu Hașdeu - personalitate enciclopedică și controversată - va vorbi prof. Rodica Ghidău.

* * *

În aceeași zi de joi, 27 februarie, ora 12, la sala „Atelier" a instituției se va desfășura o nouă ediție a acțiunii: **„Se deapănă povești cu cărți și copii"**, ai cărei invitați vor fi elevii Școlii Generale Nr. 1 - Arad.

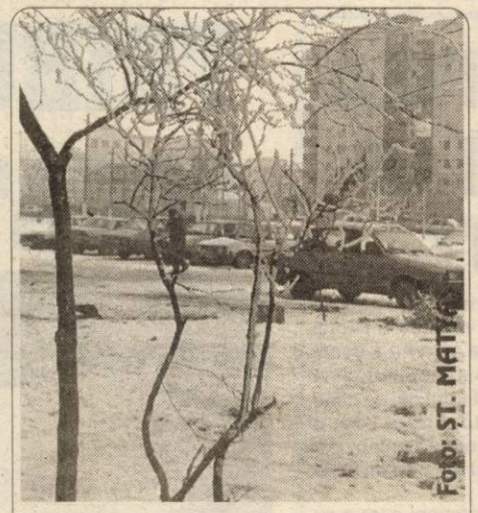

FOTO: ST. MAIT

Vremea se va încălzi ușor și va fi predominant frumoasă. Cerul va fi variabil, iar vântul va sufla în general slab. Noaptea și dimineața, în zonele de câmpie va fi ceață asociată cu depunere de chiciură,care izolat va mai persista în prima parte a zilei. **Temp. max.: 0 la 3°C izolat mai ridicate în zonele de deal. Temp. min. : -8 la -5°C.**

HOROSCOP

Miercuri, 26 februarie 2003

Berbec (21.03-20.04). Deși mai nervos decât de obicei, veți avea totuși unele idei bune, pe care le veți pune imediat în aplicare.

Taur (21.04-20.05). Aveți grijă cum vă comportați în familie. Bine ar fi să nu vă lansați în discuții fără sfârșit.

Gemeni (21.05-20.06). Dacă vreți să fiți iubit în continuare, mai lăsați de la dvs., chiar dacă acum vă simțiți neînțeles.

Rac (21.06.-22.07). Nu vă asumați sarcini suplimentare la serviciu, pentru că riscați să aveți discuții acasă.

Leu (23.07-22.08). Nu stați izolat. Mai bine încercați să vă întâlniți cu prietenii și moralul dvs. va fi ridicat.

Fecioara (23.08-22.09). Nu este momentul cel mai potrivit să vă gândiți cum să vă cheltuiți banii .

Balanța (23.09-22.10). Aveți tendința de a strica tot ce ați făcut până acum, luând hotărâri parcă împotriva dvs.

Scorpion (23.10-21.11). Cu dragostea o duceți bine, cu banii stați mai rău! Fiți mai prudent și nu mai cedați atât de ușor tentațiilor!

Săgetător (22.11-21.12). Sunteți mai plin de capricii ca niciodată. De aceea, cei care vor dori să discute cu dvs. vor da înapoi cu teamă.

Capricorn (22.12-19.01). Nu veți mai fi în cea mai bună formă combatantă, așa că mai bine nu luați inițiative decisive până la sfârșitul săptămânii.

Vărsător (20.01-20.02). Pentru a vă putea înțelege cu colegii de la serviciu, trebuie să faceți un efort, dar, în linii mari, veți traversa o perioadă calmă.

Pești (21.02-20.03). Parcurgeți cu viteză mare un drum care vă va plasa, în curând, în top.

UTILITARE

PIEȚE, TÂRGURI

Azi este zi de piață la Pâncota, Beliu, Buteni, Șiclău, Macea, Vânători, Pecica, Șiria și zi de târg la Beliu și Buteni.

Mâine, joi, este zi de târg săptămânal la Curtici, Sebiș, Cermei, Săvârșin, Secusigiu, Zerind.

* Toate târgurile de animale rămân închise, cu exceptia celui din Pâncota.

FARMACII DE SERVICIU

Farmacia **REMEDIUM** Arad, B-dul Revoluției nr. 52-54. Program luni-vineri: 7,30-20,00; sâmbătă 8,00-14,00. Telefon 233195;

Farmacia **LIBRO PHARMA NON STOP** Calea Aurel Vlaicu 60-68 (lângă stadionul (UTA) telefon 212.992.

Farmacia **TEAHAFARM**, B-dul Revoluției nr. 65. Program: luni-vineri 8-21, sâmbătă 9-13. Telefon 254.587;

Farmacia „**OMNIAFARM**", Calea Aurel Vlaicu, Bl. Z28, cu program zilnic de la orele 8,00-22,00. Telefon 271724;

Farmacia **SENSI BLU, ARAD I** B-dul Revoluției nr. 43. Program non-stop, inclusiv sâmbătă și duminică. Telefon 254.527;

Farmacia **SENSI BLU ARAD II** B-dul Revoluției nr. 93. Program zilnic 8-22 - inclusiv sâmbăta și duminica. Telefon 214.955

Farmacia **ELPIS PHARM** Micălaca, zona Piața Soarelui, str. Voinicilor, colț cu str. Păsunii, Bl. 193, sc. A, parter. Program: luni-vineri 8-20, sâmbătă 8,30-14. Tel: 259-619.

URGENȚE STOMATOLOGICE

Cabinetul de pe str. Crișan (în spate la Gionelli) are program non-stop. Telefon: 253794. Cabinetul din B-dul Revoluției nr. 62, ap. 17. Zilnic: 8-12, 14-20. Telefon: 256.665.

Cabinetul Stomatologic din Calea Victoriei nr. 7 A asigură zilnic urgențe, inclusiv sâmbăta, între orele 10-15. Telefon 095.565.622.

Cabinetul stomatologic din B-dul Revoluției nr. 95, etajul I, asigură urgențe, zilnic între orele 8-14, telefon 282184.

SANITAR-VETERINARE

Medic veterinar autorizat execut însămânțări artificiale la vaci, scroafe, cățele și consultații, tratamente la domiciliul clientului. Tel.: 0257-288.292 mobil 0724-267.723.

ÎNTRERUPERI DE CURENT

Miercuri (9-15): Cal. A. Vlaicu Bl. Z9 B.

ADMINISTRAȚIA FINANCIARĂ

Administrația Financiară a municipiului Arad: Asistență contribuabili (impozitul pe venitul global) - telefon 280633, 280733, int. 199 între orele 8,00-12,00. Informații suplimentare la www.finantearad.ro

TELEFON DE URGENȚĂ LA POLIȚIE: 955

Noul număr de centrală telefonică al I. J. P. (Inspectoratul Județean de Poliție) Arad: 207.100.

„ADEVĂRUL" VĂ ASCULTĂ

La telefonul dimineții, 280944, între orele 9,00-12,00

▲ Gălăgie și mizerie în curtea cantinei sociale

D-na **Rosuș Irina**, cu domiciliul pe B-dul Revoluției, nr. 93, este nemulțumită de faptul că, la cantina socială, din curtea în care locuiește dânsa, fac derani țiganii și oamenii săraci, care vin de două ori pe lună, pentru a-și ridica niște bani.

„Este groaznic, vin de noaptea de pe la 03.00 și stau aici, vreo două zile, fac gălăgie, mizerie, nu au unde să-și facă necesitățile astfel fac pe unde apucă, este dezgustător. Nu-i mai putem suporta, mai ales că eu locuiesc la etajul I și sunt chiar sub nasul meu", spune d-na **Rosuș**.

▲ Apa caldă e rece...

D-l **Palfi Francisc**, de 73 de ani, din Arad, este nemulțumit de Artem, deoarece trebuie să lase să curgă apa vreo jumătate de oră până se încălzește. **„Așa că eu trebuie să plătesc, chiar dacă nu o folosesc"**, spune d-l Palfi.

▲ Prețul abonamentului la ziar

D-na **D.V.**, din cartierul Pârneava, ne întreabă care este prețul abonamentului la ziar dacă este cumpărat de la remizier?

Răspuns: Prețul este nici mai mult nici mai puțin decât 70.000 lei pe lună.

Redactor de serviciu,
M. G.

Rețeta zilei

FICAT CIOBĂNESC

Ingrediente: 500 g ficat pui, 200 g cușcuș, 100 g mazăre din conservă, 50 g caș ras, 1 ceapă, boia, 50 ml ulei, piper, sare

Din ficat, ceapă, boia, piper se prepară o tocănița. Până aceasta este gata, se prăjește și se înăbușă cușcușul. Într-un vas termorezistent se amestecă tocănița, cușcușul, mazărea, se adaugă cașul ras, se pune în cuptor încins și se mai prăjește 10 min. la foc mic.

Echipa de serviciu

MONICA ARDELEAN
secretar de redacție

Bianca Felea, Ioan Leac, Adela Pop, Ramona Vidulescu
tehnoredactare computerizată

Doina Jurcă, Radu Romanescu, Aurica Telcian, Dacian Toduța
corectură

Centrul de Îngrijire și Asistență

Calea Bodrogului nr 2

revine la solicitare oferte de preț a următoarelor produse:

- lapte și produse lactate
- ouă
- medicamente de uz veterinar
- materiale sanitare: alcool sanitar, tifon, mănuși chirurgicale, perfuzoare, ace și seringi de 5 și 10 ml
- materiale de întreținere
- furaje pentru porci: porumb, orz, tărâțe

Informații la telefon 211020 - Serviciul contabilitate.

Cursul valutar*

- VALORI ÎNREGISTRATE IERI, 25 FEBRUARIE 2003

Denumirea valutei	BNR	BCR		BRD		Banca Transilvania		Banca Românească		Banca Romexterra	
		C	V	C	V	C	V	C	V	C	V
Euro	35625	35066	35762	35210	35610	35000	35600	34907	35735	35100	35600
Dolar S.U.A.	32971	32650	32900	32640	32940	32200	32870	32575	32920	32450	32950
Forint	146	136	148	141	148	140	145	-	-	-	-

Prin reîmpărțirea județelor

ARADUL AR PUTEA SĂ DEVINĂ SUBURBIA TIMIȘOAREI

O veche vorbă românească spune că de ce ți-e frică nu scapi, iar frica cea mai mare a arădenilor a fost, de-a lungul istoriei, să nu ajungă sub papucul Timișoarei. Și cum proverbele tot timpul se adeveresc, Aradul e la un pas de-a da față cu teama sa cea mare.

Premierul Adrian Năstase a anunțat, sâmbătă, la întâlnirea cu președinții consiliilor județene, că a apărut o nouă variantă pentru împărțirea administrativă a României. Așa că, deși Uniunea Europeană merge pe varianta regiunilor, variantă ce ar trebui implementată și la noi (mai ales că există multe proiecte de finanțare pe euroregiuni), premierul Năstase ar prefera ca numărul actualelor județe să fie redus la jumătate și să se renunțe la cele opt regiuni care există în prezent. Vicepreședintele CJA Gheorghe Falcă, prezent la întâlnirea de la Târgoviște, caracterizează drept o glumă inițiativa premierului, care i-a lăsat mască pe toți reprezentanții județelor. „Președinții de consilii județene au propus grăbirea procesului de formare a regiunilor, să se formeze un consiliu regional, în care să intre câte opt consilieri județeni din fiecare județ, dar și să scoatem funcția de prefect. În schimb, Năstase ne-a lăsat pe toți cu gura căscată, când a propus să amânăm alegerile locale și să creem 22 de administrații județene, de un milion de locuitori", afirmă Gheorghe Falcă. Acesta ne-a declarat că, din actualele județe vor rămâne, conform proiectului, doar cele care au peste 500 de mii de locuitori, categorie în care nu se încadrează Aradul.

Așadar, în cazul în care proiectul va fi pus în aplicare, Aradul va fi alipit la județul Timiș, aceasta fiind singura soluție plauzibilă, mai ales că aproape toate instituțiile descentralizate au deja sediile la Timișoara, deci n-ar fi nevoie de eforturi financiare foarte mari.

COSMIN MIHUȚA

JOI - ȘEDINȚĂ ORDINARĂ A CLM ARAD, CU ZECI DE PUNCTE PE ORDINEA DE ZI

Consilierii municipali sunt convocați pentru mâine, 27 februarie, să participe la ședința ordinară pe luna februarie.

Mapele aleșilor locali sunt burdușite și pentru această ședință, deoarece ordinea de zi cuprinde 21 de puncte.

Un subiect care interesează foarte multă lume reprezintă „îmbunătățirea" tarifelor la transportul în comun cu tramvaiul. După toate probabilitățile, o călătorie cu tramvaiul va sări de la șase la șapte mii de lei. Din nefericire, o majorare semnificativă se va înregistra și la prețul abonamentelor de tramvai.

Propunerea primarului Dorel Popa, care readuce în dezbateri contractarea unui împrumut de 42 de miliarde de lei pentru continuarea unor lucrări de investiții, se regăsește și ea pe ordinea de zi.

Dezbateri aprinse vor suscita și scutirile de la plata taxelor locale a diverse persoane fizice și Fundații creștine cum sunt „Căminul speranței" și „Betesda".

O altă propunere surprinzătoare este venită din partea liberalilor și țăraniștilor: Aceștia vizează schimbarea denumirii Bulevardului Revoluției în Bulevardul Ferdinand și păstrarea denumirii platoului din fața Primăriei - Piața Revoluției.

La această ședință va fi prezentă d-na Diane Holmes, fost consilier local în Ottawa, capitala Canadei. Ținând cont de acest lucru, este interesant de urmărit care va fi prestația aleșilor locali arădeni. Vor transforma ședința într-o tribună a partidelor politice, se vor da într-un spectacol îndoielnic așa cum au făcut-o nu o dată, sau se vor comporta la nivelul statutului conferit de cetățenii Aradului.

NICOLAE OPREAN

Fraudă de proporții cu carburanți

LUKOIL ARAD A VÂNDUT BENZINĂ ÎNMULȚITĂ CU SOLVENȚI

În urmă cu câteva zile, Poliția economico-financiară arădeană a intrat în posesia unor informații referitoare la unele afaceri ilegale cu benzină, la sucursala locală a concernului LukOil. Totul a pornit de la un control efectuat pe șosele asupra unei cisterne aparținând firmei mai sus amintite. Pentru că au existat suspiciuni în privința combustibilului transportat, a fost anunțată Garda Financiară Arad care a început acțiunea de verificare.

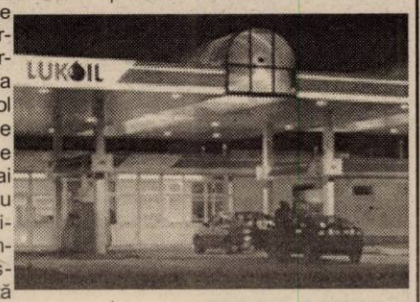

Pe parcursul cercetărilor, comisarii Gărzii Financiare au constatat nereguli grave. În ultimul timp, în depozitul societății situat pe strada Pădurii au intrat **peste 100 de tone de solvent ușor tip II,** produs petrolier neaccizat care era vândut la stațiile LukOil în amestec cu benzina Premium.

Solventul respectiv are un preț mult mai scăzut decât benzina, astfel că banii rezultați din această afacere intrau în buzunarele celor implicați.

La momentul controlului, în depozitul societății se aflau nu mai puțin de 30 de tone de combustibil diluat, vândut clienților drept benzină Premium sută la sută. Prin această afacere, statul a fost prejudiciat cu câteva miliarde de lei bune iar consumatorii înșelați.

Se pare că filiera este mult mai stufoasă. Din primele date, reiese că ar mai fi implicate firme din alte județe care figurează drept intermediari în livrarea solventului.

Oficiul Județean pentru Protecția Consumatorului a luat probe din produsul aflat la depozitul arădean care au fost trimise spre analiză laboratoarelor Larex. Primele rezultate arată că este vorba despre un solvent de tipul gazolinei.

Reprezentanții LukOil susțin că nu au vândut niciodată carburanți contrafăcuți și sunt decișI să ia toate măsurile împotriva personalului dacă acesta s-a dedat la astfel de acte.

Eugen Deliman, comisarul șef adjunct al Gărzii Financiare Arad, ne-a declarat că cercetările nu sunt finalizate, dar **„din datele preliminare reiese că firma LukOil Arad a prejudiciat statul cu sume importante de bani, fapte pentru care este pasibilă de o amendă ce se poate ridica la câteva miliarde de lei."**

SORINA AMBRUȘ

Cercetați în libertate

• **Avram Florin-Ciprian**, de 16 ani, din Bocsig, pentru că a sustras mai multe bunuri dintr-o locuință.

• **Halja Viorel-Daniel**, de 24 ani, din Revetiș, pentru că i-a sustras unui coleg de serviciu, din Sebiș, portofelul în care se afla o carte de credit și actele personale.

• **Stepan Florea-Gheorghe**, de 30 ani, din Arad, pentru că a sustras de la S.C. „LEONI" SRL Arad cantitatea de 31,5 kg cablu de cupru.

* * *

În toate cele trei cazuri prejudiciul a fost recuperat.

După gratii

Tășădan Aurel, de 60 ani, din Macea, are de executat un an și jumătate închisoare, pentru nerespectarea unei hotărâri judecătorești.

Galbacs Ioan-Florinel, de 33 ani, din Arad, are de executat 4 ani închisoare, pentru săvârșirea infracțiunii de furt.

Înșelăciune

Stoian Virgil, de 53 ani, din Arad, administrator la S.C. „SYLMARIR IMPEX" SRL Arad, a achiziționat în luna iunie 2002 ambalaje de sticlă de la o altă firmă, în valoare de peste 300 milioane lei, pentru care a emis o filă CEC fără acoperire. Este cercetat în stare de libertate, aflându-se, totodată și sub interdicție bancară.

ÎN ATENȚIA PĂRINȚILOR

Serviciul de Evidență Informatizată a Persoanei Arad informează că, începând cu data de 1 martie a.c., includerea în pașaport a copiilor care nu au împlinit vârsta de 14 ani se va face numai în sistem informatizat, odată cu emiterea pașaportului. Orice solicitare de includere ulterioară va necesita eliberarea unui nou pașaport.

Pentru înscrierea în pașaportul unuia dintre părinți a copiilor sub 14 ani este necesar și consimțământul scris al celuilalt părinte. Fac excepție doar părinții cărora minorii le-au fost încredințați prin hotărâre judecătorească rămasă definitivă.

D. S.

FOC, DE LA UN SCURTCIRCUIT...

Detașamentul de pompieri Arad a fost solicitat, ieri noapte, pentru a interveni la un incendiu produs la o casă particulară de pe strada Veseliei, numărul 38 din Arad, proprietatea lui Gheorghe Cociuba. Focul s-a produs din cauza unui scurtcircuit la un bec cu conductor neizolat. Flăcările au devastat locuința pe o suprafață de 16 metri pătrați.

Echipajul de pompieri, condus de plt. maj. Virgil Mariș, a intervenit cu o autospecială și a reușit să stingă focul în aproximativ 40 de minute.

Pagubele sunt în curs de stabilire. Bunurile salvate au fost estimate la 300 de milioane de lei.

N. BODRAN

AMENDĂ

Adrian Gheorghe Liscănoiu **din Arad a fost sancționat drastic de către gardienii publici. Zilele trecute, bărbatul și-a parcat autoturismul pe trotuar în fața liceului „Vasile Goldiș". Gardienii l-au surprins și au încercat să-l amendeze. Nervos, Gheorghe Liscănoiu a refuzat să se legitimeze, aducând injurii gardienilor.**

După ce a văzut că nu poate să scape de ei nicicum a încercat să-i mituiască cu 50 de mii de lei (Sic!) pentru a nu-i mai întocmi procesul verbal.

Pentru faptele lui, Adrian Gheorghe Liscănoiu a fost sancționat cu o amendă în valoare de 10 milioane de lei.

N. BODRAN

S.C. „Adevărul" SRL nu-și asumă responsabilitatea pentru conținutul articolelor publicate, aceasta revenind în exclusivitate autorilor.

CURSURI DE CALIFICARE

Casa de Cultură a Sindicatelor Arad continuă înscrierile pentru următoarele cursuri, cu durata de 3 luni:

● **ospătar; bucătar; electrician; coafură; brutar; mecanic auto; morar.**

Nou! - Curs de cameriste hotel

Înscrierile se fac zilnic, între orele 10 - 17, la Casa de Cultură a Sindicatelor (Pădurice), secretariat, camera 39.

Informații suplimentare la telefon 231307. .

Am primit spre publicare

Referitor la „telenovela" în trei acte „SIATRA PROD pe cale să piardă pe nedrept combinatul chimic"

Subscrisa SC Radu Trading Internațional SRL București, în virtutea dreptului la replică, ca urmare a seriei de „anunțuri publicitare" apărute în presă cu privire la situația juridică a fostului Combinat Chimic Vladimirescu, pentru o corectă informare a cititorilor facem următoarele precizări:

1. În anul 2000, societatea noastră a cumpărat de la **SIATRA PROD,** în baza unui contract de vânzare-cumpărare cu legalizare de semnătură, întregul activ **ARCHIM** Arad cuprinzând *„toate bunurile tangibile și intangibile, proprietate imobiliară,* proprietate personală și mixtă", prețul stabilit fiind integral achitat la data facturării. Totodată cu acea ocazie au fost încheiate un număr de 12 procese-verbale de predare-primire, semnate de **RTI** în calitate de cumpărător și de **SIATRA PROD** prin Potârcă Ninel în calitate de vânzător. Acest fapt rezultă și din actele contabile ale **SIATRA PROD**, fapt confirmat de Direcția de Control Financiar Fiscal Gorj.

2. Societatea noastră a încheiat un contract de prestări servicii în care **RTI** era menționat ca proprietar iar **SC SIATRA PROD** prin Potârcă Ninel era menționat în calitate de prestator de servicii. Timp de peste 6 luni nu au existat nici un fel de discuții cu privire la calitatea noastră de proprietari, **SIATRA PROD** executând servicii facturate către societatea noastră.

3. În momentul în care am dorit să ne clarificăm situația juridică a imobilului și să ne intabulăm dreptul de proprietate ne-am lovit de refuzul nejustificat al vânzătorului, care s-a răzgândit între timp, motiv pentru care ne-am adresat instanțelor de judecată. Prin decizia nr. 7378/2002, Curtea Supremă de Justiție constată irevocabil calitatea noastră de proprietari asupra activului cumpărat. Dând dovadă de o *„bună-credință"* specifică firmei **SIATRA**, a doua zi după pierderea procesului la Curtea Supremă și deci în momentul în care nu mai putea emite nici o pretenție la vreun drept asupra Combinatului, aceasta „vinde" prin intermediul notarului Savin Năstase întregul imobil asupra căruia era notată purtarea procesului la Curtea Supremă. Deoarece nici un cumpărător rezonabil nu ar fi cumpărat un imobil litigios, totuși Potârcă Ninel găsește o persoană „înțelegătoare" în fratele său Potârcă Gheorghe, asociat la **SC DEMRAX SRL**, astfel încât în momentul de față **SC SIATRA PROD** nu poate *„pierde Combinatul pe nedrept"* – cum afirmă administratorul acesteia, întrucât acesta a fost vândut, după pierderea tuturor proceselor.

4. Pe bună dreptate, instanțele de judecată au cenzurat „ingineria comercială" a **SC SIATRA** și **DEMRAX** constatând nulitatea absolută a contractului de vânzare-cumpărare încheiat în frauda intereselor noastre. În prezent, noi nu dorim decât respectarea drepturilor noastre legitime cu toate că am fost și suntem hărțuiți cu o serie lungă de acțiuni nefondate și respinse de toate instanțele de judecată.

În acest context, afirmațiile administratorului **SIATRA PROD** de genul „Curtea Supremă de Justiție dă dreptatea peste cap", „acte de injustiție confirmate de justiție" sunt de natură a exclude orice comentariu față de autorul acestora - dl. Potârcă Ninel, care pare a deține secretul adevărului absolut.

P.S. Tot pentru informarea cititorilor menționăm că seria celor trei articole a apărut într-un spațiu contractat de **SC SIATRA** ca publicitate, fără ca vreun redactor al cotidianului să își asume responsabilitatea acestor informații.

(3912744)

POLIȚIȘTII ROMÂNI ȘI MAGHIARI SUNT ÎNDEMNAȚI SĂ COOPEREZE

● La inițiativa Ambasadelor Franței și Germaniei, la Arad s-a desfășurat seminarul internațional cu tema „Comisariatele comune și cooperare polițienească"

Ieri, începând cu ora 9,00, în Sala de Conferințe a hotelului Continental-Astoria s-au desfășurat lucrările seminarului „Comisariatele comune și cooperare polițienească". Au participat șefii Inspectoratelor de Poliție din județele Arad, Timiș, Hunedoara și Bihor, polițiști de frontieră de la combaterea crimei organizate din județele respective, iar din partea Ministerului de Interne a fost prezent dl. secretar de stat dr. Alexandru Fărcaș, adjunctul ministrului. Partea maghiară a fost reprezentată de dl. dr. János Lukács, șeful IPJ Csongrad și de către dl. general David, comandantul grănicerilor din Orosháza.

Acțiunea în sine a fost prilejuită de împlinirea a 40 de ani de la semnarea Tratatului de la Elysée privind colaborarea franco-germană, Ambasadele Franței și Germaniei fiind inițiatoarele acestui proiect. Ambasada Franței a fost reprezentată de către dl. Jérôme Cauchard, prim-consilierul acestei instituții, iar Ambasada Germaniei de către excelența sa dl. Marte Klaus-Peter, consulul Germaniei la Timișoara.

La deschiderea oficială a seminarului au participat și d-nii Dan Ungureanu, prefectul județului și Dorel Popa, primarul municipiului.

Excelența sa, consulul Marte Klaus-Peter a precizat că deja există o colaborare între Germania și România în acest domeniu, ministrul de Interne german delegând un adjunct al său pentru a fi consilier pe lângă ministrul de Interne român.

La rândul său dl. Jérôme Cauchard a făcut mențiunea că, de asemenea există o colaborare polițienească franco-română destul de consistentă, pe linia combaterii criminalității organizate, a emigrației ilegale și a stopării traficului de persoane, chiar anul trecut cei doi miniștri de resort semnând un acord oficial în acest sens. Mai mult, domnia sa a lăudat strădania polițiștilor români, care se pregătesc ca în câțiva ani să păzească „frontiera orientală a Europei".

Foto: ȘT. MATYAȘ

Reprezentanții polițiștilor și grănicerilor maghiari, d-nii János Lukács și gen. David, au arătat că există deja o colaborare destul de strânsă cu polițiștii români din județele Arad și Timiș, iar seminarul de astăzi a contribuit la depistarea altor posibilități de colaborare.

Cei doi reprezentanți maghiari ne-au declarat că speră ca în curând, pe frontiera româno-maghiară, să se înființeze un punct permanent de contact, după modelul celui franco-german.

Secretarul de stat dr. Alexandru Fărcaș, adjunctul ministrului de Interne din România a punctat importanța experienței franco-germane în ceea ce privește centrele mixte de colaborare, precizând faptul că Guvernul României este hotărât să dezvolte colaborarea cu țările vecine, inclusiv prin înființarea acestor puncte de contact. După ce a lăudat organizarea exemplară a acestui seminar de către polițiștii arădeni, domnia-sa ne-a declarat că a ales Aradul ca loc de desfășurare deoarece județul nostru reprezintă principala poartă vestică a țării. În ceea ce privește colaborarea transfrontalieră după modelul franco-german, secretarul de stat a menționat că există două elemente care trebuie urmărite: garantarea libertății de mișcare a cetățenilor și satisfacerea cerințelor de securitate.

La întrebările noastre privind momentul și locul în care urmează să fie înființat Centrul de contact româno-maghiar, dl. dr. Alexandru Fărcaș ne-a răspuns: „Centrul urmează să fie înființat în anul 2003. Locul? Rămâne de văzut. Deocamdată fiecare țară și-l dorește..."

DORU SINACI

Documente completate necorespunzător

Comisarii Gărzii Financiare Arad au finalizat un control la societatea comercială „Agrosement" S.A din localitatea Semlac, care, în perioada 31 octombrie-31 noiembrie 2002, a vândut către diferite societăți produse accizate, în speță carburanți, fără a completa în mod corect documentele însoțitoare.

„În documentele de vânzare nu se regăseau datele referitoare la calitatea furnizorului și a cumpărătorului, conform prevederilor legale din H.G. 532 din 2002 și O.G. 3 din 2003. Pentru aceste abateri firma a fost amendată cu 200 de milioane de lei", a declarat **Eugen Deliman**, comisarul șef adjunct al Gărzii Financiare Arad.

S. AMBRUȘ

Facturile la gaze - plătite în 45 de zile

Populația va putea achita factura aferentă consumului de gaze din luna precedentă în termen de 45 de zile de la data emiterii acesteia, fără să i se perceapă majorări de întârziere, informează un comunicat al Autorității Naționale de Reglementare în domeniul Gazelor Naturale (ANRGN).

Conform contractului-cadru de livrare a gazelor naturale, încheiat între furnizor și beneficiar, factura trebuia achitată în termen de 15 zile calendaristice, procedură utilizată până în prezent. La contractul-cadru s-a adăugat un act adițional care stipulează un termen de grație de 30 de zile calendaristice de la data scadenței.

Consumatorii au astfel posibilitatea să achite contravaloarea facturii pentru plata gazelor naturale utilizate în termen de 45 de zile de la data emiterii acesteia, fără să li se perceapă majorări de întârziere.

În situația în care consumatorii nu vor plăti contravaloarea consumului de gaze naturale în termenul de 45 de zile calendaristice, furnizorul va percepe majorări de întârziere pentru întreaga perioadă de grație.

După o anchetă internă

PETROM VA DISCUTA CU BĂNCILE CAZUL MEDINȚU

SNP Petrom va discuta cu băncile implicate în cazul Medințu modalitățile de rezolvare a acestei probleme după ce o comisie a Petrom va stabili elementele exacte ale acestei situații, a declarat, marți, în cadrul unei conferințe de presă, Gheorghe Constantinescu, directorul general al companiei.

"La nivelul agenției Arad, un grup din conducere a încălcat disciplina financiară internă a Petrom. Cazul va fi deferit Justiției, și mă refer aici la acest grup. În baza rezultatelor cercetării pe care o desfășurăm, vom începe să avem discuții cu băncile. Se vor căuta căile legale de rezolvare a acestei probleme. Pînă în acest moment nu avem date concludente", a adăugat Constantinescu.

O comisie a Petrom analizează, în aceste zile, datele legate de contractarea, de către George Medințu, fostul vicepreședinte al organizației PSD Arad, de la mai multe bănci, a unor credite în valoare totală de peste 200 de miliarde lei, pe care le-a garantat cu cecuri și bilete de ordin emise de SNP Petrom, Agenția Comercială Arad.

Banca Carpatica a anunțat, săptămîna trecută, că a blocat 4,5 miliarde de lei reprezentînd contravaloarea cecurilor emise de Petrom în favoarea unei firme deținută de Medințu, și că a înaintat o plîngere penală împotriva companiei petroliere.

Constantinescu a precizat că nu deține informații referitoare la situații similare celei de la Arad, în care să fie implicată compania Petrom, cazul respectiv fiind unul "izolat".

Medințu a fost arestat, la începutul săptămînii trecute, sub acuzațiile de luare și dare de mită și pentru nerespectarea destinațiilor unor credite obținute de la mai multe bănci.

Aseară, în Liga Campionilor

Grupa C

- Lokomotiv Moscova - A.C. Milan 0-1 (0-1)
- Borussia Dortmund - Real Madrid 1-1 (1-0)

În clasament: 1. A.C. Milan 12 p; 2. Real Madrid 5 p; 3. Dortmund 4 p; 4. Moscova 1 p.

Grupa D

- Deportivo La Coruna - F.C. Basel 1-0 (1-0)
- Juventus Torino - Manchester United 0-3 (0-2)

În clasament: 1. Manchester Utd 12 p; 2. Juventus 4 p; 3. Deportivo 4 p; 4. Basel 3 p.

MIERCURI, 26 FEBRUARIE 2003

TVR 1

7,00 Jurnal .
7,30 Bună dimineața, România!
10,15 Teleshopping
11,00 Profesioniștii - rel.
11,50 Cu ochii-n 4 - rel.
12,20 Dragoste și răzbunare - s. rel.
13,15 Pasiuni - s.
14,00 Jurnalul de prânz
14,30 Oameni ca noi
15,00 Bucuriile muzicii
16,00 Panorama
17,05 Salvatorii din High Sierra - s.
17,50 Dragoste și răzbunare - s.
18,45 Dragon Ball Z - d.a.
19,00 Jurnal. Meteo. Sport
19,50 Avanpremieră. Eurovision
20,00 Nu mă pot căsători cu tine - dramă, SUA, 2000
21,50 Seara bună!
23,00 Jurnal de noapte
23,30 Nocturna artelor
0,30 Căsătorie în stil american - comedie, SUA, 1980
2,20 Știri - rel.

TVR 2

7,05 Desene animate
8,00 Arta apărării - rel.
8,30 Sabrina, vrăjitoarea adolescentă - s.
9,00 Prietenii lui Piticot
10,00 Eurovision 2003 - rel.
10,15 Tradiții - rel.
11,15 Aventurile lui Chuck Finn - s.
11,45 Puterea vieții - s.
12,15 Tonomatul DP2
13,45 Desene animate
15,10 Toți, împreună
16,00 Atlas - rel.
16,40 Teleshopping
17,00 Zona crepusculară - s.
17,30 Transmisiune sportivă (volei)
18,40 Pe drumul Banatului
19,00 Preluare Jurnal de pe Canalul România 1
19,35 Știri regionale
20,00 Dormitorul doamnelor - s. (12)
21,00 Știri
21,10 Eurovision 2003 - În spatele ușilor închise
21,35 Povestea lui Ambrose Small - dramă, 1999
23,25 Cauza și defectul

PRO TV

7,00 Teo - rel.
7,55 Omul care aduce cartea
8,00 Știrile Pro TV - Ziarul dimineții tale
9,30 Tânăr și neliniștit - s. rel. (AP)
10,15 ProMotor - rel.
10,45 Fotbal. Liga Campionilor UEFA - rel.
12,35 Învățați engleza cu Victor - rel.
12,55 Știrile PRO TV
13,00 13-14 cu Andrei Gheorghe
14,15 Cybill - s. (AP)
14,45 Jesse - s. (AP)
15,15 Misterele planetei albastre - s. (AP)
16,10 Tânăr și neliniștit - s. (AP)
17,00 Știrile Pro TV
17,45 Teo
19,00 Știrile Pro TV
* Sport
* Vremea
19,45 (12) **Scorpionul roșu** - thriller, SUA, 1994
21,45 Fotbal. Liga Campionilor UEFA: Manchester United-Juventus Torino (repriza I)
22,30 Știrile Pro TV
22,45 Fotbal. Liga Campionilor UEFA: Manchester United-Juventus Torino (repriza II)
23,45 Rezumat UEFA
23,55 Știrile Pro TV

TV ACASĂ

6,00 Intrusa - s. rel. (AP)
7,00 Perla, cărările iubirii - s. rel. (AP)
7,50 Doctorul casei
8,00 Povești adevărate - rel.
I Teleshopping
8,45 Căsuța poveștilor - rel.
9,00 Îngerașii - s. rel.
I Teleshopping
10,00 Pisica sălbatică- s. rel. (AP)
11,00 De 3 x femeie - rel. (AP)
I Teleshopping
12,15 Clona - s. rel. (AP)
13,15 5' shopping - rel.
13,20 Dragoste și putere - s. rel.
13,45 Seducție - s. (AP)
14,45 Dădaca - rel.
15,30 Taina din adâncuri - s. (AP)
16,45 Intrusa - s. (AP)
17,30 Doctorul casei
17,40 Îngerașii - s.
18,40 Perla, cărările iubirii - s. (AP)
19,30 Povești adevărate
20,00 Pisica sălbatică - s. (AP)
21,00 De 3 x femeie (AP)
22,00 Clona - s. (AP)
22,55 5' shopping
23,00 ProMotor
23,05 Dragoste și putere - s.
23,30 Povești adevărate - rel.
0,00 Taina din adâncuri - s. rel. (AP)

HBO

8,00 Moarte în larg - thriller, 2001 (12)
9,30 Șoferul de autobuz - dragoste, 1997
11,15 Pe platourile de filmare
11,45 Visul instalatorului - dragoste, 2001 (12)
13,20 Pe urmele asasinului - acțiune, 1988 (12)
15,10 Betigașe - scurt-metraj
15,25 Familia Flintstone în Rock Vegas - comedie, 2000
17,00 Vultura tehno - doc.
17,55 Irezistibilă - dragoste, 1999 (12)
19,30 Moarte în larg - thriller, 2001 (12)
21,00 Naufragiatul - dramă, 2000 (12)
23,20 Viața unui cowboy - dramă, 1999 (12)
0,55 Creatura - horror, 2000 (16)

PRIMA TV

7,00 În căutarea dreptății - s. rel.
8,00 Video Star
12,00 Desene animate
12,30 Levintza prezintă - rel.
13,00 Vrei să fii miliardar? - rel.
15,00 Impact - rel.
15,30 În familie - s. rel.
16,00 În căutarea dreptății - s. (AP)
17,00 Detectivi de elită - s. (AP)
18,00 Focus
19,00 Impact (AP)
19,30 Vânătoarea comorilor - s. (AP)
20,30 În familie - s.
21,00 Cronica cârcotașilor
23,00 Focus plus
23,30 Detectivi de elită - s. rel.
0,25 Clip Art - rel.
0,30 Clubbing Show
0,37 Vânătoarea comorilor - s. rel.
1,30 În familie - s. rel.
2,00 Focus plus - rel.

ANTENA 1-TV ARAD

6,00 Reportajul săptămânii - rel.
6,30 Știri TVA - rel.
7,00 Observator
8,00 Cafeaua cu sare
10,00 Zile din viața noastră - s. rel.
11,00 Millagros - s.
12,00 Toți câteii ajung în Rai - d.a.
13,00 Știrile amiezii
13,15 Din dragoste - rel.
15,00 (AP) Cei șapte magnifici - s.
16,00 Emisiune în limba bulgară
16,25 Publicitate, Promo
16,30 Știri TVA
17,00 Știri
17,30 (AP) Babilonia
19,00 Observator
* Sport * Meteo
20,00 (12) **Împotriva tuturor** - acțiune, SUA, 1997
21,57 Publicitate, Promo
22,00 Observator
22,15 Știri TVA
22,30 Marius Tucă Show
23,30 (AP) Bob - s.
0,00 Observator - rel.
1,00 Babilonia (AP) - rel.

TV RCS

9,00 Rock out the earth - muzică
9,30 Știri RCS 1 - rel.
10,10 5 minute de carte
10,15 Tradiții și folclor
10,30 Cum să-mi îngrijesc câinele? - doc.
11,15 Dulce ispită - s. rel.
12,00 De ce? - rel.
13,00 Convietuiri
13,30 Știri RCS 2 - rel.
14,10 5 minute de carte
14,15 Videoclipuri
14,30 Dulce ispită - s.
15,15 Videoclipuri
15,30 (AP) Crimă pe cărarea Iditarod - film
17,00 Ecoul străzii
17,30 Știrile RCS 1
18,10 5 minute de carte
18,15 (AP) Să bei prea mult - film
19,45 Videoclipuri
20,00 O oră cu D. Dascălu
21,00 Medicul de familie - doc.
21,45 Videoclipuri
22,00 Știrile RCS 2
22,40 (12) Întâlnire în weekend - film
24,00 Închiderea programului

B1 TV

7,10 Calendar ecumenic
7,15 Espresso
10,30 Fan X
12,25 Calendar ecumenic
12,30 Știri
13,00 Nașul - rel.
14,00 La Strada - rel.
14,30 Fan X
15,45 Fotbal - rel.
17,15 La Strada
17,45 Beverly Hills, 90210 - s.
18,45 Știri
20,00 O noapte de pomină - f. 1992
21,30 Ediția de noapte
22,00 Nașul
23,00 Late Night Show
0,00 Beverly Hills, 90210 - s. rel.
1,00 La Strada - rel.
1,30 Știri - rel.
2,30 Fox News

TELE 7 ABC

7,35 Șapte știri - rel.
8,05 Serial pentru copii
9,30 Videoclipuri
10,45 Chestiunea zilei - rel.
13,00 Chestiunea zilei
13,10 Videoclipuri
13,30 Alo, Florin! - rel.
16,00 Sifonarul îndrăgostit - s. rel.
17,00 Doc.
18,00 Cântăreții străzii
18,30 Secretele succesului
19,10 Chestiunea zilei
19,20 Șapte știri
20,00 Sifonarul îndrăgostit - s.
20,50 Chestiunea zilei
21,00 Alo, Florin!
23,45 Șapte știri
0,00 Alo, Florin! - rel.
2,50 Activ FM

REALITATEA TV

6,45 Trezirea la realitate
10,00 Știri în limba engleză
10,15 Economia
11,00 Jurnal
12,15 În fața națiunii
14,15 Ca să ai idei
15,15 Întâlniri
16,00 Jurnal
17,15 Tranșant cu Mădălin Ionescu
19,15 În centrul atenției
20,15 Vectorul Cristoiu
21,00 Jurnal
21,45 În fața națiunii cu Adriana Bahmuțan
23,00 Jurnal
0,00 English News

Redacția Adevărul nu își asumă răspunderea pentru modificările ulterioare intervenite în programele TV

Sugestiile lui Adrian Năstase au ecou

POPA ȘI PARPALĂ AU SCHIMBAT MACAZUL

Pentru prima dată de la alegerile care au avut loc anul trecut în PSD Arad, președintele Dorel Popa și vicepreședintele Caius Parpală, adică primarul municipiului și liderul Consiliului Județean, au apărut într-o conferință de presă a partidului împreună, fără a fi nici un alt reprezentant al formațiunii alături de ei. Fapt ce trebuie subliniat dacă avem în vedere întâlnirea de săptămâna trecută pe care aceștia au avut-o cu președintele Adrian Năstase și, mai ales, sugestiile acestuia în vederea unei mai bune colaborări în exteriorul și în afara partidului, adică în administrație.

N-a fost nimic senzațional în declarațiile celor doi, așa încât ni s-a întărit încă o dată ideea relansării dialogului între cei doi lideri pesediști arădeni.

Pe scurt, Dorel Popa a informat presa arădeană că urmează să se întâlnească, în Ungaria, cu un profesor universitar care are experiență în obținerea unor fonduri UNESCO, țelul fiind acela ca Aradul să reușească să obțină banii necesari pentru trecerea în circuitul civil al Cetății Aradului. **„Nu spun că problema este rezolvată. Dar încercăm să facem ceva și în acest sens"** a spus liderul PSD Arad.

„Susținem propunerile Delegației Permanente"

Popa a anunțat că a aflat, împreună cu Parpală, de schimbările de la Direcția Silvică și că, într-o convorbire telefonică pe care a avut-o cu prefectul Dan Ungureanu, i-a transmis acestuia că partidul susține oamenii propuși și votați de Delegația Permanentă a PSD Arad, anul trecut. În cazul în care persoanele aflate pe lista PSD fac obiectul schimbărilor de la Direcția Silvică, filiala arădeană a partidului de guvernământ va face alte propuneri.

„Nu mai suntem atacați"

Întrebat dacă există schimbări în relația pe care Consiliul Județean o are cu Prefectura, după întâlnirea cu Adrian Năstase, Caius Parpală a spus: **„Da. O mică schimbare. Nu mai suntem atacați nici noi. Și nici Consiliul Local Municipal"**. În privința cererii făcute de partid, ca Dumitru Nica, șeful de cabinet al lui Dan Ungureanu, să fie schimbat din funcție, același Parpală a spus că e de înțeles de ce nu s-a făcut încă: **„Trebuie timp pentru a fi găsită persoana potrivită"**. Cât despre declarația prefectului Ungureanu, că ar prelua în orice moment, dacă i s-ar cere, conducerea organizației, Dorel Popa a spus că nu comentează însă face precizarea că președintele partidului este desemnat prin votul Conferinței județene.

Rezolvarea pe cale amiabilă a conflictului Băcanu-Ungureanu

„Organizația noastră susține rezolvarea pe cale amiabilă a conflictului dintre Camera de Comerț și prefectul Dan Ungureanu. Avem încredere că așa va fi și că, până la urmă, va fi găsită soluția cea mai bună" a spus președintele Dorel Popa. Acesta a spus că așteaptă sosirea de la București a lui Nicolae Băcanu, pentru a avea cu acesta o discuție.

...

Conducerea filialei județene a fost reprezentată, la sfârșitul săptămânii care a trecut, de către Rodica Borza, la ședința organizației din Gurahonț, acolo unde Biroul acesteia a fost completat cu alte două persoane.

ALIN OLTEANU

Democrații întreabă:

„POT FI DUȘI COPIII CU ARCANUL LA ȘCOALĂ"

Mihaela Vasil, vicepreședinte al Partidului Democrat, filiala Arad, s-a referit în cadrul conferinței de presă de ieri, a acestei formațiuni politice, la stabilirea obligativității părinților de a da copiii de la 6 ani la școală. În opinia doamnei Vasil stabilirea obligativității, în acest sens, este inoportună, dar și imposibil de realizat din mai multe puncte de vedere. Astfel, grăbirea venirii la școală ar fi amplificarea fenomenelor negative cu care se confruntă școala românească (inadaptare la efort școlar, eșec școlar și chiar abandon școlar). Mihaela Vasil a întrebat retoric, **„pot fi duși copiii cu arcanul la școală?"** precizând că **„Clasa I nu este similară cu plecarea în armată, deci nu este o înrolare. Accentul învățământului primar trebuie să cadă pe ritmul propiu de acumulare și progres, fapt ce impune cel puțin un start egal"**. În opinia democraților, familia de români amână anul începerii școlii dintr-un firesc reflex de apărare, împingând o cheltuială suplimentară evidentă (rechizite, hrană, îmbrăcăminte, transport), cât mai departe posibil. De asemenea, spun democrații, 5o% din români nu-și pot plăti factura la întreținere, iar respingerea ideii propuse de MEC este o formă firească de protejare a familiei și a propriului copil.

Mihaela Vasil crede că înainte de a crea o obligativitate trebuie să creezi condițiile necesare. În acest moment copiilor de 6 ani li se propune o competiție de la egal la egal cu cei de 7 ani, pe programe și manuale identice, iar părinții acestora n-au dreptul la opinie. Pentru a veni în sprijinul părinților, Organizația de Femei a PD Arad va organiza un seminar cu tema „7 ani de acasă". Acesta se va desfășura în a doua decadă a lunii martie.

DANIEL ALBU

De 1 martie

FEMEILE DEMOCRATE ÎȘI VOR ALEGE CONDUCEREA JUDEȚEANĂ

Sâmbătă, 1 martie ora 11, la Palatul Administrativ va avea loc Consiliul de Coordonare Județean, al Organizației Femeilor Democrate (OFD), filiala Arad. De la București vine d-na Iulia Badea, secretar executiv în cadrul Biroului Permanent Național. Vor fi prezente cca. 120 femei, din județ care vor alege noua structură de conducere a Biroului Permanent Județean al OFD Arad.

În județ există 26 organizații de femei. Structura noului birou va fi restrânsă: o președintă și 7 vicepreședinți pe departamente, 9 secretare de departament și 11 secretare zonale.

Candidaturile pentru funcțiile de conducere se pot depune până azi, 26 februarie, la sediul PD. Am aflat că pentru funcția de președinte al OFD Arad va candida d-na Claudia Miuțescu, actual președinte al Organizației Municipale a Femeilor Democrate Arad.

I. I.

PD CRITICĂ REFORMA SANITARĂ DUSĂ DE PUTERE

Vicepreședintele Organizației Municipale a PD Arad Marius Ozarchevici a declarat, în cadrul conferinței de presă de ieri, că formațiunea pe care o reprezintă are o altă viziune asupra reformei sanitare din România. În opinia democratului arădean, principalul punct de reper ar trebui să fie sănătatea populației, sănătate percepută de actualul Guvern ca o ramură neproductivă și în consecință subfinanțată cronic.

Ozarchevici a declarat că actualul Guvern dorește prin accelerarea reformei în sistemul sanitar, reducerea numărului de paturi din spitale. Raportat la județul Arad, hotărârea de reducere a locurilor din spitale înseamnă renunțarea la 950 de paturi. Astfel, spune democratul arădean, așa zisa reformă, presupune și desființarea unor spitale, respectiv transformarea acestora în unități medico - sociale, centre de asistență de urgență sau asistență comunitară.

În altă ordine de idei, Ioan Plavet, secretar al Organizației Județene, s-a referit la Ordonanța nr. 36, privind declarația de impunere. Plavet a declarat că pentru ducerea la îndeplinire a celor stipulate, în declarația de impunere, trebuie parcurs un sistem complicat și greoi, care poate duce la greșeli de calcul.

D. ALBU

„CUMPLITA MINCIUNĂ, 11 SEPTEMBRIE 2001" de Thierry Meyssan

Biblioteca politică

În primăvara anului trecut, publicam două articole sub titlul „Găuri negre în varianta americană privind atentatele de la WTC", în care expuneam părerile unor oameni de reputație mondială și anume fostul ministru de externe al Germaniei, Andreas von Bullow și dr. Mahmud Khalaf, expert militar. Ambii aveau aceeași părere: că ceea ce s-a dat publicității de către guvernul american este departe de realitate.

Autorul volumului „Cumplita minciună, 11 septembrie 2001", apărută la Editura „Accent" București, găsește alte dovezi indubitabile că opinia publică mondială a fost indusă în eroare în mod ostentativ. Cine este autorul? Ziarist francez de investigație, având la activ multe lucrări despre subteranele tenebroase ale politicii și marilor afaceri, despre care cotidianul Le Soir spune că este „un specialist al provocării". După părerea sa, lobby-ul militaro-industrial, lumea marii finanțe și a afacerilor cu petrol și-ar fi dat mâna cu propaganda spre a-și atinge scopurile murdare. Mossad-ul și francmasoneria lipsesc total din scenariu.

Atentatele de la WTC (după părerea autorului) nu au fost decât un pretext al celor sus-amintiți pentru a acapara rezerve și conducte de petrol aflate în mâinile musulmanilor neobedienți Washingtonului. Să nu uităm că actualii conducători ai SUA sunt și magnați mondiali ai petrolului, iar asemănarea cu ceea ce s-a întâmplat cu mai bine de jumătate de secol la Pearl Harbour seamănă de minune. Ceea ce aduce nou autorul este că Pentagonul nu a fost lovit de nici un avion și mai cu seamă de unul de tipul Boeing 747 și demonstrează aceasta cu dovezi cât se poate de elocvente, mai cu seamă pe baza unor fotografii. De asemenea, demonstrează că turnurile gemene nu puteau fi lovite fără complici la sol, care au balizat electronic turnurile. Cum s-a ajuns ca principalul vinovat să fie numit fostul, dacă nu și actualul agent CIA, Osama ben Laden, autorul lasă aici o umbră de mister. Cert este faptul că afacerile cu armament continuă nestingherite, „bugetul militar american este mai mare ca al marilor puteri luate la un loc". Ce părere are despre viitorul politicii americane? „Astăzi, politica americană vestește mult sânge, sudoare și lacrimi."

PETRU DANCI

ÎN CĂUTAREA PARTIDULUI PIERDUT

(Urmare din pagina 1)

Sub conducerea lui A. Crăciun nimeni nu s-a impus ca un posibil continuator al acestuia la conducerea partidului. Rezultatul a fost că Bucureștiul a fost obligat să-l ia de bun pe primarul Dorel Popa. I s-a atras atenția secretarului general al partidului, Cozmin Gușă: unu, că Dorel Popa nu este un activist de partid, doi, că are destule probleme cu Primăria și trei, că fiind pastor, mai trebuie să se ocupe și de Maranata. Dorel Popa însă a promis că se va descurca și Bucureștiul l-a crezut. Mai mult, i s-a propus primarului Dorel Popa să-l accepte ca prim-vicepreședinte pe Caius Parpală care, în calitate de președinte al CJ Arad, ar fi avut cele mai mari șanse să facă activitate de partid în județ. Avea toată logistica și puterea la îndemână. Dorel Popa l-a preferat pe A. Crăciun, față de care avea niște obligații.

Rezultatul a fost că A. Crăciun s-a dus la București în Parlament, Dorel Popa nu l-a mai împins de la spate să facă activitate de partid și toată munca de partid a rămas în grija lui Edeleni Coloman și Rodica Borza. De unde Dorel Popa trebuia să aibă o echipă la îndemână, pe care s-o coordoneze și s-o pună la lucru, s-a limitat la doi oameni. Mult prea puțin pentru a cuprinde întreaga activitate de partid. Așa se face că ceilalți lideri din PSD au început să mârâie pe la colțuri, după care au început să ia atitudini fățișe de dezaprobare. Să mai amintesc aci scandalul Popa-Zăvoianu, care a dus la demiterea din partid a celui din urmă, dar cu consecințe dezastruoase și pentru primar. Campania de presă (dar nu numai) a lui Dorel Zăvoianu a maculat în bună parte imaginea primarului. Credibilitatea acestuia, atât pe linie de partid, cât și pe linie administrativă a scăzut cu fiecare zi.

Evident, Bucureștiul a fost mereu informat despre starea de lucruri din partid, ceea ce a și dus la o vizită a secretarului general, Cozmin Gușă. Din păcate, Dorel Popa, chit că i s-a spus, n-a realizat că situația din partid este una de criză. Dorel Popa n-a înțeles că astăzi, în lume, performanțele se realizează prin munca în echipă.

După întâlnirea de la București, organizația PSD Arad (în speță Dorel Popa) va fi monitorizată timp de o lună. Va putea face Dorel Popa într-o lună ce n-a făcut într-un an? Mai mult, va putea Dorel Popa să pună pe picioare un partid care la bază este destul de bine structurat (și mă gândesc la filialele din teritoriu, unde lucrurile nu stau tocmai rău) dar suferă cumplit la vârf? Pentru că adevărata, luptă este la vârf, aici vehiculându-se marile interese. Disputa, deja declarată, dintre Dorel Popa și prefectul Dan Ungureanu, este în desfășurare și nu se mai încearcă nici măcar salvarea unor aparențe. Numai că domnul prefect mizează pe cai morți cu care cai morți nu are cum să ajungă prea departe. Chiar premierul Năstase a rămas surprins de vehicularea de către prefect a numelor unor astfel de cai morți. Aici, prefectul a sărit calul și nu a punctat la imagine. Dimpotrivă!

Dorel Popa încearcă pe față să-și încropească o echipă pentru a salva partidul, iar prefectul Ungureanu încearcă să pună și el de o echipă. Criza din partid nu s-a terminat odată cu întâlnirea de la București și nici după ce se va sfârși luna (sau lunile) de monitorizare a PSD Arad. Criza este una de fond și ea va fi rezolvată doar luând taurul de coarne. Liderii PSD Arad oricare vor fi aceia, trebuie să-și stabilească o strategie pe termen scurt și mediu, dar și pe termen lung. Iar acest lucru îl poate face doar o echipă tânără, ambițioasă și profesionistă. Fosilele și personalitățile trebuie să dispară nu doar din PSD, ci din toate partidele.

Cert este că conducerea PSD Arad a pierdut partidul din mână, momentul declanșării crizei fiind încercarea de puci de la Neudorf. De atunci conducerea PSD este în căutarea partidului pierdut, dar greu de găsit fără inteligență, profesionalism și muncă serioasă de partid. Om trăi și-om vedea cine va afla partidul pierdut.

Schimbare la Direcția Silvică Arad

DIRECTORUL ALEXANDRU PÎRV A FOST SUSPENDAT DIN FUNCȚIE

Până la terminarea cercetărilor, șeful Ocolului Silvic Lipova, ing. Pavel Șeran, va gestiona funcția de director DSA

În cursul zilei de ieri, Direcția Silvică Arad a fost vizitată de către ministrul secretar de stat Ovidiu Ionescu, care i-a adunat pe silvicultorii arădeni prezenți la instituție și le-a comunicat că, în urma controalelor efectuate la Direcția Silvică Arad, s-a luat hotărea suspendării din funcție a directorului Alexandru Pîrv până la terminarea cercetărilor și numirea cu delegație în această funcție a inginerului Pavel Șeran.

Pentru informarea cititorilor, menționăm că dl. ing. Pavel Șeran a îndeplinit, până ieri, funcția de șef Ocol Silvic Lipova, fiind și membru în Biroul orășenesc PSD.

Contactat telefonic, dl. Alexandru Pîrv ne-a declarat că nu comentează această măsură și rămâne la dispoziția directorului interimar Pavel Șeran.

Dl. Pavel Șeran ne-a declarat că a fost solicitat să asigure acest interimat și se va strădui ca în această perioadă Direcția Silvică să funcționeze cât mai bine.

În încheiere, precizăm și faptul că, spre surprinderea noastră, am aflat că la Prefectură nu există încă nici un act oficial în legătură cu această schimbare, nici măcar o informare scrisă...

DORU SINACI

VISUL LUI EMIL

ACCENTE

Emil Constantinescu a promis, în vara lui 2000, că iese definitiv din politică, nemaiinteresându-l nici șefia vreunui partid, nici președinția țării. Astăzi, revine. Ar vrea din nou la Cotroceni! Faptul că s-a răzgândit nu este ceva ieșit din comun și poate fi înțeles. Atunci, în 2000, Emil Constantinescu gândea, probabil, exact ce a declarat - anume, că i-a fost suficientă experiența celor patru ani pentru a constata că politica românească nu-l merită ori că domnia sa nu este apt pentru o atare politică. Cine poate ști cu exactitate care a fost mobilul anunțatei despărțiri „definitive" de atunci. Cert este că, iată, după doi ani și jumătate de stat de-o parte, Emil Constantinescu revine în politică - și nu oricum, ci cu gând mare, de a redeveni președintele României.

La urma urmei, și-o fi spus Emil Constantinescu, de ce ar ceda așa de ușor? De ce să accepte anonimatul acestor doi ani, de ce să zacă în uitarea cu care românul, nerecunoscător, l-a acoperit? Și apoi, dacă Ion Iliescu a reușit, după patru ani, să revină la Cotroceni, domnia sa de ce n-ar reuși? Ei bine, dacă întrebările de mai sus pot genera (prin răspuns) motivații pentru reîntâlnirea lui Emil Constantinescu cu politica, paralela cu Ion Iliescu nu rezistă. Actualul președinte a fost o constantă de zece ani pentru simpatiile unei bune părți din electorat. Iliescu a fost mereu prezent pe „scenă", a întreținut dialogul, a avut știința de a spune exact ceea ce oamenii au dorit să audă - că le este aproape, că le știe păsurile, că va face tot ce-i stă în putință ca să le fie mai bine etc. Iar peste toate, Ion Iliescu n-a stat pe tușă, ca să-și oblojească rănile și să suspine după ce a pierdut bătălia cu Emil Constantinescu, în 1996. Dimpotrivă, a tocat opoziția fără încetare, arătându-și ochii publicului, ca să nu fie loc de uitare. Și n-a fost.

Tot pentru a sublinia că paralela Iliescu-Constantinescu poate exista doar în iluziile expreședintelui, trebuie să-i reamintim că Iliescu s-a reîntors în fruntea PDSR, cel mai puternic partid, pe când Emil Constantinescu a ajuns și fără funcție, și fără partid. Iată punctul de unde pleacă dumnealui astăzi! Va putea Emil Constantinescu să se nască a doua oară, de data asta împreună cu Acțiunea Populară?

ACCENTE

Miracole au mai fost în politica noastră. În opt luni, de la ruperea FSN, Ion Iliescu a impus PDSR și i-a învins la scor pe „rebelii" lui Petre Roman, care se asociaseră sub sigla Partidului Democrat. Nu credem că e cazul cu Acțiunea Populară, unde Emil Constantinescu ba e lider, ba nu se vede prea des pentru că, zice domnia-sa, este doar „garantul moral" al Acțiunii. Ce vrea, de fapt, Acțiunea Populară? Pe cine se sprijină ea? Ce segment electoral vizează? Electoratul, în proporție de 99 la sută, nu cunoaște răspunsul la aceste întrebări. Cel mult, ar putea constata că A. P. adună pe cine poate, oameni fără imagine sau oameni cu imagine șifonată. Cum crede Emil Constantinescu, date fiind circumstanțele, că ar putea reveni la Cotroceni, respectiv să mai însemne ceva pentru politica românească, vom vedea mâine.

TRISTAN MIHUȚA

REFORMA - OPRITĂ LA PORȚILE SPITALELOR

Conducerea Direcției Sanitare din Arad consideră că reforma din sistem s-a oprit la porțile spitalelor. **„Acestea consumă aproximativ 70% din bugetul alocat sănătății. Vina nu e neapărat a directorilor de spitale ci a cadrului legislativ în vigoare"**, susține dir. DSP, **Dorin Lazăr.**

Datoriile spitalelor au crescut semnificativ de la an la an. Motivul constă în mare parte din medicamentele foarte scumpe achiziționate pe parcursul anilor, datoriile pentru aceste produse crescând din 1999 până în 2001 de la 2001 de la 500.000 $ la 3,6 mil. $. Gheorghe Domșa directorul CAS susține, contrar afirmației dr. Lazăr că vina este a conducerilor spitalelor: **„Preferința medicilor pentru medicamente scumpe ascunde și altceva decât bunele intenții față de însănătoșirea pacienților. Există tot felul de interese la care trebuie să le punem capăt. Câtă vreme pacienții dorm pe lenjerie de pat ruptă și nu mănâncă corespunzător înseamnă că directorii de spitale nu își gestionează fondurile așa cum trebuie. Un alt aspect pe care nu îl pot admite este faptul că un medic deține șapte funcții în șapte locuri diferite. Nu poți să fii la fel de bun în toate planurile. Ori ești director bun, ori ești medic bun. Când accepți fotoliul de director trebuie să te gândești la riscurile pe care ți le asumi, în sensul că îți poți pierde dexteritatea ca medic".**

Directorul CAS își argumentează afirmațiile: **„Datoriile spitalelor din municipiu se ridică la aproximativ 34 miliarde de lei. Din această sumă obligațiile CAS reprezintă doar 1,3 miliarde. Diferența reprezintă «buna» gestionare a directorilor de spitale".**

MADIANA POPESCU

MEDICAMENTELE GRATUITE ȘI COMPENSATE LA LATITUDINEA FARMACIȘTILOR'

Zilele trecute, Colegiul Farmaciștilor și-a convocat toți membrii din județ pentru a discuta eventualitatea sistării eliberărilor de medicamente gratuite și compensate începând cu 1 martie a.c. Aceasta este a doua ședință din luna februarie la care au fost invitați farmaciștii arădeni în vederea stabilirii măsurilor ce vor fi luate în acest sens.

La fel ca la cealaltă întâlnire programată, farmaciștii arată dezinteres față de aspectele discutate în sensul că nu s-au deranjat să se deplaseze la ședință. Din cei 190 de membri au fost prezenți doar 50.

Farmaciștii au decis să semneze totuși noile contracte cu C.A.S. În ceea ce privește medicamentele gratuite și compensate nu s-a ajuns însă la nici o concluzie. **„Colegiul Farmaciștilor, fiind o organizație profesională, nu are dreptul de a impune membrilor săi sistarea sau furnizarea acestor produse. Din păcate, nu există și nu a existat vreodată unitate în luarea unor astfel de decizii, fiecare încearcă să-și rezolve problemele singur"**, afirmă d-na **Fărcuțiu**, președintele Colegiului Farmaciștilor din Arad.

În aceste condiții, arădeanul căruia i se eliberează o rețetă gratuită s-au compensată e nevoit să ia la rând toate farmaciile până găsește una care îi va elibera produsele...

M. POPESCU
FOTO: V. MUSCA

VA PUTEA REVENI P.N.Ț.C.D. ÎN „LUMEA BUNĂ"?

Vom decide, după!

Ultima ședință extraordinară a CLM a făcut ceea ce trebuia făcut de mult: a constituit o comisie pentru a vedea pe bune ce și cum stăm cu americanii și cu CET-ul. De ce spunem aceasta? Pentru că, de câteva luni, contractul cu Centurymarc a devenit calul de bătaie al tuturor politicienilor, **mulți dându-și cu părerea, fără a fi însă cât de cât în temă** - lucru care se vede de la o poștă - **ci doar așa, pentru a mai câștiga niscaiva capital politic**. Cât a câștigat, rămâne de văzut, strategia aceasta de a fi contra tot timpul și împotriva a orice fiind o armă cu două tăișuri.

De aceea salutăm ideea consilierilor de a discuta - în urma unei investigații pe care o va întreprinde o comisie - într-o viitoare ședință într-o cât mai deplină cunoștință de cauză. Sperăm însă ca raportul să fie sec și la obiect, fără comentarii și păreri politice care nu interesează pe nimeni. De remarcat, în acest context, declarația sobră a consilierului țărănist **Ovidiu Marian**, membru al comisiei, care a conchis: după ce vom vedea care este situația vom decide împreună ce este de făcut. Bine gândit și bine spus!

„Iar" cade Pavel Sârbu?

Povestea demiterii inspectorului general școlar Pavel Sârbu începe să devină tot mai penibilă. De ce spunem aceasta? Pentru că săptămâna trecută, PSD-ul local, profitând de prezența la Arad a ministrului învățământului, a încercat, din nou, să forțeze nota, cerând capul inspectorului general școlar. Și, dacă până acum mai era cineva care să se îndoiască că la mijloc este o răzbunare, **acum nu cred că mai există vreun arădean care să mai aibă dubii**. Răzbunare, evident, din partea actualei conduceri a PSD care, în pofida a orice și a oricui ține să se „scape" de Pavel Sârbu. Pentru ce, o știe toată lumea: **pentru un „păcat" de acum un an și ceva, păcat care constă în participarea neinspirată a lui Pavel Sârbu la puciul nereușit de la Neudorf**. De acolo i „se trage" inspectorului general școlar și cineva sau unii din conducerea PSD-ului nu pot uita și mai ales, ierta afrontul acela. De aici circul tot mai penibil din jurul lui Pavel Sârbu: organizația județeană PSD vrea neapărat să-l dea jos, în vreme ce ministerul, bazându-se pe rezultatele

Instantanee

școlare nu extraordinare, dar - oricum - cu mult peste județe cu tradiție cum sunt Clujul și Timișoara - nu prea vrea să se despartă de el.

Cum se cunoaște - spre a stinge oarecum conflictul, dar și pentru a păstra un manager care și-a probat unele calități, lui Pavel Sârbu i s-a propus să meargă la București pe o funcție mult mai importantă decât cea pe care o deține în prezent, ofertă pe care el a refuzat-o.

Așadar, **dle Popa, cât vor mai continua penibilitățile cu „uite Sârbu, nu e Sârbu"?!** Nu uitați că alegerile locale se apropie cu pași repezi - mai e doar un an de zile până atunci - și asemenea întâmplări vor atârna greu în balanța încrederii în PSD.

Cine vorbește ...

În prima sa venire la Arad, **fostul mare liberal Decebal Traian Remeș** a surprins neplăcut prin atacul dur la adresa liberalismului: **că acesta nu mai este la modă - și la putere - niciunde în Europa, că doar noi ne mai cramponăm de așa ceva, că el poate juca cel mult rolul de vioara a... treia ș. a. m. d.** În parte, unele dintre aserțiunile exprimate sunt adevărate și despre ele vom discuta mai pe larg cu un alt prilej, dar ceea ce a surprins la fostul ministru de finanțe este virulența cu care „s-a dat" la vechii săi colegi de partid.

Adică, n-o fi Partidul Național Liberal curat, are și el uscăturile sale - și nu puține - o fi Teodor Stolojan moale și cam șters ca politician, dar las'pe alții să vorbească, domnule Remeș, nu tocmai d-ta, cel care câțiva ani de zile ai profitat - și încă din plin, ajungând chiar ministru! - de „pâinea liberală". Cum se face **că dl. Remeș nu și-a dat seama atunci** - și de atunci n-au trecut decât trei ani! - că **liberalismul este desuet și că nu are viitor și abia după ce PNL-ul a pierdut puterea** - și implicit și dl. Remeș - **brusc, partidul și liberalismul au devenit relicve?!**

Din păcate, asemenea politicieni avem și noi pe plan local: după ce au abandonat partidul care le-a creat o serie de facilități și l-au abandonat - evident, după ce acesta a pierdut Puterea -, mai apoi au migrat la alte partide, procedând exact ca fostul liberal Decebal Traian Remeș: mușcând mâna care i-a hrănit cândva!

Starea de pubertate a țărăniștilor

De când a pierdut alegerile din 2000, **PNȚCD**-ul nu reușește să-și revină, el continuând **să se situeze în toate sondajele de opinie la limita cea mai de jos**. Cauza sau mai exact cauzele sunt multe: începând de la mâncătoria care a existat și există la vârful partidului și terminând cu lipsa unei strategii clare a organizațiilor locale, și mai ales de impact în ceea ce privește situația actuală din România. Boală de care se pare că n-a scăpat nici organizația județeană Arad, **care umblă mai mult după teribilisme decât după ce așteaptă - cu adevărat - electoratul și arădenii**. Și, în acest sens, antologice sunt ultimele acțiuni din acest an ale PNȚCD-ului: o conferință de presă pe platoul din fața Primăriei (!) și respectiv, trecerea „spectaculoasă", la una dintre ședințele CLM-ului, a celor câțiva consilieri țărăniști de pe scaunele de consilieri pe cele ale asistenței, adică chestii pe care majoritatea arădenilor le-a privit cel mult cu condescendență... Este adevărat că actuala conducere a PNȚCD-ului arădean este crudă, lipsită de experiență - singura voce mai matură și care este luată în seamă fiind cea a sus-pomenitului **Ovidiu Marian** - dar **ar fi cazul și timpul ca țărăniștii să iasă din starea de pubertate** în care se zbenguie - prea voios - și să ia în serios politica, venind în fața arădenilor cu propuneri concrete, bine fundamentate, și nu cu măscări de genul celor amintite.

Aceasta dacă vor să facă ceva și să revină în „lumea bună". Altfel, s-ar putea ca peste un an de zile, la alegeri, să aibă surprize neplăcute. Surprize care se prefigurează,deja, conform tuturor barometrelor de opinie de până acum. Cine are urechi de auzit...

MIRCEA DORGOȘAN

De la Arad spre Europa

IERI S-A SEMNAT ACTUL DE ÎNFIINȚARE A INSTITUTULUI EUROPEAN

Ieri a fost o zi cu totul specială în viața academică a Aradului, fapt cu care au fost de acord toate oficialitățile prezente la inaugurarea festivă a **Institutului European**. În Aula Magna „Iuliu Maniu" a Universității „Aurel Vlaicu", după intonarea „Gaudeamus"-ului și a rugăciunii „Tatăl Nostru" de către corul Facultății de Teologie, dirijat de prof. Mircea Buta, **prof. univ. dr. Lizica Mihuț, rectorul Universității „Aurel Vlaicu"** a salutat oaspeții din Germania prezenți la Arad pentru a semna actul de înființare a Institutului European. Printre aceștia, o remarcabilă personalitate politică a Europei: **dna Doris Pack**, președinta Comisiei pentru Europa de Sud Est din cadrul Parlamentului European, în care domnia-sa se află deja la al treilea mandat, deputată în Bundestag din 1976. „Este pentru prima oară când ne vizitează un reprezentant al Parlamentului European.", a subliniat prof. univ. dr. Lizica Mihuț. Ca o recunoaștere a contribuției domniei-sale la deschiderea către Europa a Universității „Aurel Vlaicu", universitatea arădeană i-a acordat înaltul titlu academic de Senator de Onoare. Alături de dna Doris Pack s-au mai aflat **prof. dr. ing. Mathias Bauer**, rectorul Institutului Tehnic din Saarbrucken, **Rolf Gergen**, expert în marketing internațional și alți profesori și specialiști în diverse domenii de mare interes din Germania. Din partea arădeană, au rostit mesaje cu acest prilej prefectul **Dan Ungureanu** și primarul **Dorel Popa**. La final, dna Doris Pack a susținut o interesantă prelegere pe tema „Europa și extinderea spre Est."

***

Tot ieri, la orele prânzului, la Universitatea „Aurel Vlaicu" a avut loc o conferință de presă la care au participat artizanii Institutului European, care au și semnat actul oficial de înființare a acestui institut la Arad: dna. deputat Doris Pack, prof. dr. ing Mathias Bauer și dl. Rolf Gergen - din partea germană și prof. univ. dr. Lizica Mihuț, din partea universității arădene. De remarcat că dna Doris Pack a venit special la Arad (unde a stat mai puțin de 24 de ore) pentru a da girul Institutului European. **„Acest institut va forma elitele României care vor lucra ca europeni în România."**, a spus dna Pack. Domina-sa a vorbit și despre importanța preluării reglementărilor europene în țările din fostul bloc comunist și despre avantajele pe care acest lucru le va aduce în decursul timpului. Cu deschidere și franchețe, dna Doris Pack a abordat și subiecte legate de politica unor țări UE față de România, de criza NATO - UE. Și ceilalți vorbitori s-au referit la însemnătatea apropierii României de Europa prin acest institut.

Printre profesorii care vor preda la Institutul European se vor număra și **Doris Pack** și ministrul educației și cercetării, **Ecaterina Andronescu**. Viitorii studenți vor fi nu doar arădeni și nu neapărat din România. Diplomele care se vor acorda la absolvirea Institutului European vor fi recunoscute în toată lumea. Directorul Institutului este **Gheorghe Schwartz**, profesor și scriitor, iar director adjunct - **Emil Vancu**. În scurt timp se vor pune la punct toate detaliile privind funcționarea Institutului European la Arad.

VASILE FILIP
CĂTĂLINA LATU
FOTO: ONORIU FELEA

Pentru slabe rezultate în programul Sapard

AUTORITĂȚILE - CHEMATE LA RAPORT ÎN FAȚA PREFECTULUI

Ieri a avut loc video-conferința reprezentanților unor ministere cu prefecții și președinții Consiliilor Județene din teritoriu. În cadrul discuțiilor s-a dezbătut problema derulării programului Sapard în administrațiile teritoriale.

Video-conferința de ieri a debutat prin cuvântul d-nei Hildegard Puwak, ministru pentru Integrarea Europeană. Domnia sa preciza faptul că la ora actuală programul se află în stadiul de semnare a contractelor cu Agenția Sapard pentru cererile depuse în luna august.

„De la începutul derulării programului s-au organizat aproximativ 100 de reuniuni de lucru și opt conferințe naționale pentru dezbaterea problemelor care ar putea apărea în întocmirea proiectelor", a precizat d-na Puwak.

Reprezentanta Ministerului pentru Integrare Europeană afirmă că până în prezent s-au înregistrat 25.000 de solicitări pentru acordarea anumitor informații legate de program, semn că românii sunt interesați de acesta.

Pentru a veni în sprijinul acestora Agenția Sapard și-a înființat un site pe internet: www.sapard.ro.

Pentru perioada 2000-2006 Uniunea Europeană a alocat acestui program 482 milioane de Euro. Finanțarea proiectelor se face în proporție de 75% de la U.E. iar diferența de 25% din bugetul de stat. Banii se dau în cinci tranșe prin CEC, BCR și Fondul Român de Garantare a Investițiilor.

Prima și cea mai importantă condiție pe care un Consiliu Local trebuie să o îndeplinească pentru a beneficia de acest program este aceea de a întocmi un proiect eligibil. Pentru a veni în sprijinul C.L., Ministerul a trimis primăriilor 2686 de ghiduri privind acest proiect și a înființat șapte reprezentanțe zonale ale Agenției Sapard.

Cu toate că în fața miniștrilor a spus că în teritoriu nu sunt probleme, prefectul Dan Ungureanu este nemulțumit de situația de la nivelul județului. „Vreau o analiză, o situație a proiectelor pentru Sapard. Administrațiile teritoriale nu s-au implicat aproape deloc în acest program. Trebuie să trecem la fapte. Nu avem nevoie de vorbe goale", a precizat Ungureanu.

În cursul zilei de joi, Ungureanu i-a convocat la ședință pe toți reprezentanții instituțiilor care au legătură cu acest program.

MADIANA POPESCU

LUMEA CREȘTINĂ - TOT MAI CONȘTIENTĂ DE VALORILE SALE COMUNE (II)

Interviu cu Adrian Cioroianu, lect. univ. dr. la Facultatea de Istorie a Universității București

(Urmare din numărul trecut)

Teren nisipos

– Angajându-vă politic, ați intrat pe un tren nisipos. Ce calități trebuie să întrunească un om politic pentru a-și câștiga respectul în fața electoratului dezamăgit de comportamentul unor baroni locali?

– Evident că în momentul în care am intrat în politică mi-am dat seama că este un teren în egală măsură minat sau, cum ați spus dumneavoastră, un teren nisipos. Poate am avut și ei naivitățile mele, dar pe de o parte spun că lumea fără naivi niciodată nu ar fi mers mai departe. Avem nevoie de naivi în orice domeniu de activitate, drept pentru care mi-am asumat această naivitate de a intra în politică. Principala calitate pe care cred că o va avea orice om politic în viitor, pentru că altfel va pierde cu siguranță în fața unui electorat român care se maturizează, va fi credibilitatea și grija de a păstra această credibilitate: de a nu promite cu ușurință, de a spune că poate face ceea ce efectiv știe că îi este la îndemână. Ștacheta trebuie să fie mereu ridicată și trebuie să dai impresia celui ce te alege că măcar ai încercat să faci cât mai bine ceea ce ți-ai propus. Românul e înțelegător. Apoi, mai cred în anumite valori pe care un om politic trebuie să le respecte. Nu poți să ceri unui popor să fie eficient și harnic, iar tu să nu poți dovedi asemenea calități; nu poți să ceri unor oameni să aibă un trai auster și în același timp ce tu trăiești în lux, în nepăsare față de cei de lângă tine.

– Cum ferim Partidul Național Liberal de pericolul corupției politice?

– Da, o întrebare ascuțită. Sigur că nici un partid, niciodată nu va fi imun la o posibilă alunecare spre corupție. Orice om politic este până la urmă și el om și există o vorbă care spune că fiecare individ își are prețul său. Dar ideea care mă domină este aceea că oameni care cred în anumite idealuri și care sunt fideli unor principii, se pot gândi de două ori, mai profund, înainte de a se lăsa tentați de o eventuală încercare de corupere. Sigur că tentațiile pot fi mari, trăim o vreme pe care o numim de tranziție și tranziția este, prin definiție, o perioadă de instabilitate, tulbure. Există astfel de tentații la tot pasul. Cum se fac marile averi în epocile de tranziție se știe. Nimeni nu te întreabă cum le-ai făcut, sau te întreabă foarte târziu, dar zic eu că PNL are înainte de orice datoria de a alege acei oameni care să cunoască aceste lucruri și să-și facă aceste procese de conștiință înainte de a se angaja într-o luptă politică.

Un om obișnuit

– În plan politic, vă aflați în imediata apropiere a președintelui PNL, Theodor Stolojan. Cum este în realitate domnul Stolojan? Cel puțin din exterior el pare un om auster, foarte marcat de volumul muncii la care se supune de bună voie, recunoscut fiind ca un truditor al îndatoririlor pe care și le asumă. Ce sfaturi îi dați în legătură cu politica pe care trebuie să o promoveze în direcția sporirii puterii partidului?

– Într-adevăr, trebuie să vă spun că președintele Stolojan este și în mediul privat cu totul identic cu imaginea lui publică. Este un om care muncește foarte mult, este omul care intră la prima oră în sediul partidului și deseori cel care pleacă ultimul, este un om care dincolo de imaginea lui publică de om încruntat, de om preocupat și muncit de gânduri, este un om care știe să glumească, care apreciază o vorbă de duh. Uneori se mai și relaxează și este destul de calm în tot ceea ce face. În privința discuțiilor mele cu președintele, aș spune că această sarcină de consilier pe care o am este mai curând îndreptată spre consultări. Este prea mult spus că îi dau sfaturi. Evident că vin în fața lui cu anumite idei, uneori suntem de acord, alteori nu cădem de acord asupra unor lucruri, dar le discutăm și mie îmi face plăcere să discut cu domnia sa. Apreciez la dânsul această capacitate pe care cred eu că o au mai cu seamă oamenii inteligenți. Chiar atunci când ai niște convingeri foarte ferme și ai impresia că ești pe drumul cel bun simți nevoia să te sfătuiești cu alții. Atunci când președintele Theodor Stolojan consideră că sunt anumite lucruri pe care vrea să le discutăm eu mă simt onorat.

Mitul vârstei de aur

– Stimate domnule profesor, am urmărit nu de mult, cu emoție, manifestația impresionantă a repatrierii osemintelor răposatului rege Carol al II-ea din îndepărtata Portugalie. Ce rol apreciați că a avut monarhia în modernizarea României?

– Carol al II-lea, cred eu, n-a fost cel mai bun exemplu atunci când vorbim de monarhie în ansamblu. În istroria României de după 1866 trebuie să acceptăm că monarhia a avut un rol esențial. Și aș vrea să dau câteva detalii. În primul rând, este personalitatea regelui Carol I, primul rege al României din 1866 până în 1914, un om absolut meritoriu, un om de o seriozitate și de o punctualitate germană, dar și de o căldură lăuntrică aparte. Cred eu, lunga lui domnie a contat foarte mult în dezvoltarea acestei țări și în saltul pe care România îl face la începutul secolului XX. Pe de altă parte, este o perioadă de liberalism efectiv. Constituția românească de la 1866, fundamentată sub regele Carol I, după modelul belgian, se știe că era una dintre constituțiile cele mai liberale din Europa. Nu era o invenție românească, dar faptul că noi am fost capabili să adoptăm niște modele bune în momentele necesare a fost un lucru benefic pentru România.

– Cei ajunși la vârsta maturității depline vorbesc cu oarecare nostalgie de perioada dintre cele două războaie mondiale. Istoric vorbind, ce a însemnat perioada interbelică pentru emanciparea societății românești?

– Această nostalgie pentru mine este ușor de explicat pentru că întotdeauna omul are tendința de a se referi cu o anumită emoție la vremurile trecute. Este ceea ce numim în istorie mitul vârstei de aur. Totdeauna avem impresia că trecutul este mai glorios decât prezentul. În „Scrisoarea III", Eminescu, când vorbea despre domniile voievozilor le compara cu epoca lui de la sfârșitul secolului XIX și avea impresia că vremurile lui Vlad Țepeș sau Mircea cel Bătrân, erau vremuri de eroism în comparație cu realitățile sfârșitului de secol XIX. Aceasta este o tendință firească. Pe de altă parte, cred că noi trebuie să privim cu detașare perioada interbelică, într-un spirit lucid. Această perioadă a avut și aspecte luminoase dar și multe umbre. România era o țară care începuse modernizarea și occidentalizarea dar păstra și anumite trăsături ce țineau de pur feudalism. Erau oameni care se încadraseră în modernitate, dar era și o largă pătură țărănească ce ducea un mod de viață destul de arhaic. Acest balans între alb și negru trebuie să ne ghideze, să apreciem acele lucruri bune din perioada interbelică, cum ar fi progresul în învățământ, în cultură, chiar și industrializarea incipientă, dar să spunem și acele lucruri care nu funcționau foarte bine.

Fragilitatea liberalismului european

– Ce viitor credeți că are un partid liberal în România, de vreme ce în Europa liberalismul ocupă totuși un segment destul de restrâns?

– Eu cred că la noi, poate mai mult decât în alte părți, Partidul Național Liberal are o tradiție, pentru că liberalismul a însoțit într-un fel, după 1866, însăși dezvoltarea acestei țări. Dezvoltarea României, după mijlocul secolului XIX, este un proces în esență liberal. Astfel, eu cred că la noi liberalismul are și un viitor. E drept că în Europa curentul liberal, la ora actuală, nu este cel dominant dar cred că asta nu ne împiedică și nu implică o decădere a liberalismului.

– Politica de centru dreapta în Europa este totuși prezentă...

– Sigur că da. Vreau să spun că la noi liberalismul este mai de dreapta decât liberalismul european. Liberalismul în Europa este un curent ce are anumite aspecte sociale mai dezvoltate decât la noi, pe când la noi liberalismul este un curent de dreapta, de centru-dreapta, foarte necesar. Dacă în Europa acest curent de centru-dreapta este ocupat de alte partide, la noi, tradițional, măcar în secolul XX, el a fost ocupat de PNL.

– Stimate domnule profesor, o ultimă întrebare. Ați încercat vreodată să vă imaginați cum ar fi arătat România fără experiența de jumătate de veac a comunismului. Cum vedeți România peste 15-20 de ani?

– Vă mărturisesc că este un joc intelectual la care mă dedau adesea. Știți că istoria, se spune, lucrează cu date. În istorie nu poți pleca de la ce s-ar fi întâmplat dacă mama lui Stalin ar fi murit la cinci ani. Este un joc intelectual și nimic mai mult. Dar în același timp, mă gândesc că această întrebare este legitimă pentru că am certitudinea că fără 50 de ani de comunism România ar fi ocupat astăzi un alt loc în Europa și poate că această discuție pe care o purtăm în acest moment s-ar fi desfășurat la alți parametri. Cred că România ar fi fost la un nivel care ar fi fost măcar la concurență, dacă nu cumva mai sus decât vecine ale noastre precum Grecia sau Turcia din Balcani. Fără comunism, până la urmă și noi am fi scăpat de unele dintre metehnele care ne mai apasă. Comunismul a încurajat această izolare și ceea ce a tocit în firea românului a fost spiritul de competiție, ideea de contract, ideea de a respecta anumite termene. Fără uniformizarea comunistă ne-am fi trezit mai teferi sufletește, mai dispuși la angajament și la muncă. Pentru viitorii 15 ani eu rămân optimist pentru că văd o generație care vine din urmă, o generație care se află acum pe băncile școlii și care este mult mai dispusă decât noi la competiție, la confruntare, la concurență. Plecând de la ideea că acestea sunt principii liberale, îmi dau seama că această țară nu are cum să bată pasul pe loc, atâta vreme cât lumea din jurul nostru se mișcă. Ne mișcăm și noi, chiar dacă cu pași mai mici. Ideea cu care vreau să termin este aceea că problema la noi nu este una de direcție. Pentru România direcția este bună, dar problema este viteza. Și un gând pentru cititorii ziarului dumneavoastră: vremurile grele treq, oamenii cu greutate rămân. Este ceea ce trebuie să ne ghideze și pe noi în tentativa de a rămâne.

Interviu realizat de
ȘTEFAN TABUIA

*

Acest interviu a fost realizat într-o prea frumoasă zi de iarnă, în sâmbăta din 22 februarie, când l-am însoțit pe profesorul Cioroianu într-o vizită la Sebiș unde a acordat un interviu pentru Radio 21, răspunzând întrebărilor profesorului Lazăr Cioloca, realizatorul emisiunii „Cafeneaua culturală". În aceeași zi, dl. Cioroianu s-a întâlnit cu membrii PNL ai organizației comunale din Buteni, într-un interesant schimb de opinii pe probleme politice și nu numai.

Întrebările pentru interviul de față, vreo 20 la număr, le-am ticluit dintr-o suflare, în vreo zece-cincisprezece minute, pe un colț de masă, la popasul amplasat într-un splendid peisaj hibernal, pe malul stâng al Crișului Alb, între Joia-Mare și Buteni, unde ne-am delectat cu porții zdravene de vârșli din carne de capră...

FABRICA DE STRUNGURI, LA ȘASE LUNI DE LA PRIVATIZARE

NOII ACȚIONARI AU INVESTIT ÎN „ARIS" CÂT PENTRU DOI ANI

„AM ATACAT FRONTAL REORGANIZAREA"

După privatizare, noua administrație a S.C. ARIS S.A. a început reconstrucția din temelii a fabricii.

La numai trei zile de la semnarea contractului cu Autoritatea pentru Privatizare și Administrarea Participațiilor Statului (APAPS), la 3 septembrie 2002 ASTRA COMIND a plătit contravaloarea pachetului majoritar de acțiuni al S.C. ARIS S.A. A fost primul semnal care a arătat că fabrica arădeană de strunguri a încăput pe mâini bune. După ani întregi de incertitudini, dintr-o dată locul de muncă al celor 500 de „strungari" a devenit sigur. **„În cele cinci luni scurse de la privatizare, fondurile alocate pentru investiții echivalează cu obligațiile contractuale pe doi ani. Vă dați seama că la sfârșitul celor trei ani contractuali sumele investite la ARIS vor fi cel puțin duble față de cele angajate. După o analiză «diagnostic» a situației uzinei am ajuns la concluzia că este necesară o regândire a întregii activități din fabrică. Având în vedere că noi nu suntem adeptul jumătăților de măsură am atacat frontal reorganizarea uzinei, regândind fluxuri eficiente de producție, noi linii de fabricație, precum și modernizarea unor sectoare cum ar fi turnătoria și forja. Pentru aceasta era necesar în primul rând să creăm condiții de muncă oamenilor. După ce vreo opt ani au lucrat în frig, fără echipament de lucru și protecție, am dat în folosință în această iarnă noua centrală termică ce asigură o temperatură normală de lucru, am dotat angajații cu îmbrăcăminte de lucru și echipament de protecție"**, spune **Valer Blidar**, reprezentantul acționarului majoritar.

Centrala termică, una dintre cele mai noi, a fost importată din Italia și Germania. Costul ei și a instalației aferente se ridică la circa 16 miliarde de lei.

PRINDE CONTUR CENTRUL DE CERCETARE ȘI PROIECTARE

Confortul termic asigurat de noua centrală l-am simțit și noi săptămâna trecută, într-o zi geroasă, pe timpul documentării în uzină. De la intrarea în pavilionul administrativ se pot observa efectele unei privatizări reușite. De altfel, uzina în sine a început să arate altfel de cum o știam. Utilajele au fost reamplasate pe noile fluxuri tehnologice de fabricație, au fost revizuite, iar acolo unde era cazul modernizate și revopsite. **„La ora actuală turnăm pardoseli în hale, dar din păcate temperaturile foarte scăzute ne țin în loc. Cu toate acestea efectuăm lucrări atât în hale cât și în pavilionul central în care de la 1 martie urmează să se instaleze Centrul de cercetare și proiectare a mașinilor-unelte și materialului rulant"**, adaugă Blidar.

După investițiile amintite mai sus, din primăvara acestui an uzina va lucra la capacitatea propusă.

Noua centrală termică a fost importată din Germania și Italia.

Vechea „centrală" termică, cu care se încălzeau în ultimii ani strungarii...

PROBLEME CARE CREDEM CĂ VOR FI DEPĂȘITE

În scurta perioadă scursă de la privatizare, noua administrație nu se poate lăuda că n-a întâmpinat și probleme. Dincolo de mentalitatea angajatului obișnuit cu munca la stat, conducerea fabricii de strunguri s-a lovit de o mulțime de probleme. „Din păcate, într-un oraș care raportează o rată a șomajului de circa 8%, nu găsim forță de muncă. În ciuda faptului că am dat anunțuri de angajare în presă și am organizat, gratuit, cursuri de calificare. Experiența de la ASTRA VAGOANE CĂLĂTORI, unde ne-am lovit de mentalitatea unor organe de control care au năvălit în uzină imediat după privatizare, călcându-se pe bătături unii pe alții, se repetă la ARIS. În condițiile în care timp de 7-8 ani înainte de privatizare n-au trecut niciodată prin uzină. N-aș vrea să se înțeleagă că am ceva împotriva organelor de control, dar când pretind ca în câteva zile sau săptămâni să reparăm tot ce au stricat alții în 50 de ani, mă deranjează. Mai mult, printre exigenții inspectori sunt și foști salariați ai uzinelor pe care astăzi le administrăm, iar la situațiile dezastruoase pe care le constată și-au adus și domniile lor aportul! Așa că organismele de control este normal să își facă datoria, dar nu este normal să abuzeze, în sensul de a crea probleme, chiar atunci când ele nu există. Trebuie înțeles că orice îmbunătățire într-o societate costă bani, că acestea nu se pot face peste noapte și că este necesar un anumit grad de înțelegere. Întreprinderile de producție sunt din ce în ce mai puține și ar fi normal ca acestea să fie sprijinite nu să li se bage pumnul în gură", opinează Blidar.

Privatizarea fabricii arădene de strunguri a fost de bun augur. La scurt timp de la preluarea societății de către S.C. ASTRA COMIND au apărut primele semne de revigorare. Dacă ar fi să amintim doar majorarea salariilor cu 10% fără ca sindicatul să o ceară (!) și faptul că după ani de zile de răbdat frig la locurile de muncă, muncitorii au căldură, oricine-și poate da seama că ARIS S.A. a încăput pe mâini bune.

„BĂNCILE ARĂDENE AU UN DISPREȚ TOTAL FAȚĂ DE CLIENȚII IMPORTANȚI"

Dintre toate nemulțumirile legate de administrarea societăților ARIS și ASTRA VAGOANE-CĂLĂTORI, una iese cu pregnanță în evidență la orice discuție cu reprezentantul acționarului majoritar al societății. Este vorba de colaborarea cu băncile arădene. Tocmai pe această temă am purtat și discuția de mai jos cu dl. Valer Blidar.

* * *

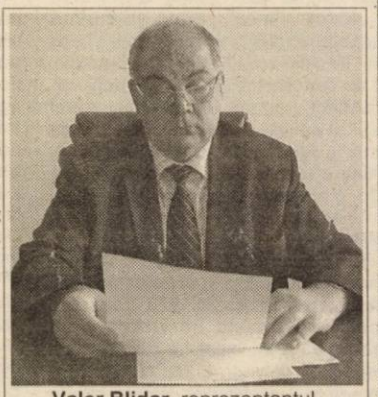

Valer Blidar, reprezentantul acționarului majoritar al S.C. ARIS Ș.A. dorește o colaborare mai bună cu băncile arădene.

▶ În calitatea dumneavoastră de reprezentant al acționarilor a două din cele mai importante firme de producție din Arad lucrați evident și cu băncile arădene. Ce ne puteți spune despre colaborarea cu acestea?

– Prin firmele arădene la care suntem acționari, ASTRA VAGOANE CĂLĂTORI ȘI ARIS, rulăm anual peste 1000 de miliarde de lei prin băncile din Arad. Cu toate acestea, băncile au un comportament de dispreț total față de clienții importanți.

▶ În ce sens?

– Pentru a vă da seama cum înțeleg să ne trateze reprezentanții băncilor arădene, vă relatez un caz particular. În urmă cu câteva zile am încheiat un contract comercial de peste 50 de miliarde de lei. Conform contractului, trebuia să prezentăm o scrisoare de garanție (de bună execuție) în sumă de 2,4 miliarde lei. În condițiile în care derulăm prin băncile arădene circa 1000 de miliarde de lei și niciodată pe parcursul unui an soldul conturilor noastre la bănci nu scade sub nivelul sumei de 4-5 miliarde, nici o bancă din Arad nu-a binevoit să ne acorde această scrisoare de garanție. În ciuda faptului că le-am prezentat un contract ferm încheiat cu CFR MARFĂ, ne-au condiționat eliberarea scrisorii de gajarea unor bunuri în valoare de zeci sau sute de miliarde de lei drept garanții!

▶ În condițiile în care unii oameni de afaceri au înșelat buna-credință a bancherilor, de ce credeți că pretențiile băncilor sunt exagerate?

– În această problemă eu văd lucrurile total diferit, în sensul că acolo unde într-adevăr a fost vorba de o înșelăciune în dauna băncilor, a fost dovedită necinstea unor lucrători din bănci. Mă refer la cazurile de corupție și arestări a unor așa-ziși bancheri, care au acordat credite unor societăți despre care toată lumea știa că sunt falimentare, iar anchetele derulate în jurul acestor cazuri au demonstrat că reprezentanții băncilor au fost mituiți. Ori, o bancă cu pretenții trebuie să aibă un serviciu de informare și monitorizare care să dea posibilitatea conducerilor băncilor respective ca în fiecare clipă să cunoască posibilitatea și situația financiară a clienților săi. Din relația noastră cu băncile, doresc să amintesc că noi am pierdut circa un milion de dolari prin băncile falimentare, în timp ce nici o bancă din România n-a avut de pierdut din relația cu noi, nici măcar un leu. Și atunci de ce consideră acestea că prezintă mai multă garanție decât noi?

▶ Cum vă explicați atunci faptul că au fost multe cazuri în care băncile n-au recuperat creditele acordate?

– O categorie este cea menționată mai sus, în care creditele au fost acordate ilegal. O altă categorie este cea a persoanelor fizice și juridice care de bună-credință fiind au contractat credite de la bănci încheind contracte cu acestea pe o dobândă, spre exemplu, de 15-20% anual. Băncile, unilateral, au mărit dobânzile cu nerușinare ajungând în câteva luni la o rată de 236% dobândă, situație pe care cei care au contractat credite nu și-o puteau imagina. În aceste condiții, cine pe cine a înșelat? Clientul sau banca? Părerea mea este că banca.

▶ Care considerați că ar fi soluția?

– Ca urmare a comportamentului descris mai sus am analizat situația și am ajuns la următoarea concluzie: grupul nostru de firme, împreună cu încă 4-5 firme rulează anual prin băncile arădene zeci de mii de miliarde de lei. Sume care le asigură un trai de lux puhoiului de bănci din județ. Cred că soluția ar fi ca noi, cei 4-5 agenți economici să înființăm o bancă prin care să ne derulăm afacerile, evitându-i astfel pe cei care nu ne acordă respectul cuvenit unor clienți importanți.

▶ Știu că lucrați cu bănci din toată țara. Cu bănci din alte județe lucrați mai bine?

– Nu lucrăm foarte bine cu nici o bancă din țară, dar cel mai prost colaborăm cu băncile din Arad.

▶ Lăsând la o parte nemulțumirile enunțate, într-un clasament al băncilor românești pe care ați clasa-o pe primul loc?

– Banca Comercială Română, pe care o consider nu cea mai bună, dar este un factor de stabilitate al sistemului bancar românesc și cred că în următorii cinci ani aceasta ar trebui să rămână cu capital majoritar de stat.

„PRIVATIZAREA SOCIETĂȚII ARIS ESTE O MARE REUȘITĂ PENTRU ARAD"

*** consideră Pavel Cristea - reprezentantul APAPS**

În ziua documentării noastre l-am întâlnit la ARIS și pe dl. Pavel Cristea, care la data privatizării era administrator special al societății numit de APAPS. „În preocuparea APAPS există și urmărirea modului în care cumpărătorii își respectă obligațiile asumate prin contract. Într-o foarte scurtă perioadă s-au făcut niște investiții mari care au schimbat radical aspectul societății. ARIS este pregătită ca în circa două luni să atingă parametrii propuși, atât în ceea ce privește producția tradițională de strunguri, începerea unei activități noi de producere a componentelor și subansamblelor pentru material rulant cât și crearea unor condiții normale de muncă. Este de apreciat faptul că la societatea ARIS S.A. renaște un puternic centru de cercetare și proiectare, atât pentru mașini-unelte cât și pentru material rulant. Consider că privatizarea societății ARIS este o mare reușită pentru Arad, pentru că relansarea activității fabricii creează noi locuri de muncă pentru locuitorii Aradului", ne-a spus reprezentantul APAPS.

Pagină realizată de FLORIN TRUȚ
Foto: V. MUSCA

CLM Arad pierde un proces cu un simplu cetățean

TRIBUNALUL ARAD SCOATE BLOCAREA ROȚILOR AUTO ÎN AFARA LEGII!

În vara anului trecut, când zeci de cerberi încărcați de mușchi scrutau cu priviri negre parcările din municipiul Arad, pentru depistarea autoturismelor în neregulă și fixarea ghearei pe roată, când sistemul Parktronic, impus de Primăria municipiului cu binecuvântarea Consiliului Local, părea atotputernic în Arad,când însuși primarul Dorel Popa clama deplina legalitate a contractului pentru parcările auto cu plată și pe când nici măcar prefectul Dan Ungureanu nu îndrăznea să atingă un fir de păr din capetele celor de la Belsirim Automotive, ei bine, atunci când regulamentul parcărilor taxate abuziv părea imposibil de clintit, un singur și simplu cetățean, un arădean pe numele său Vasile Dan Suciu a îndrăznit să creadă în dreptatea sa și în Justiția arădeană. Să creadă că hotărârea CLM privind organizarea și funcționarea parcărilor publice din Arad este ilegală și neavenită, în flagrantă contradicție cu legile țării, cu însăși Constituția țării. Dar nu numai că a crezut în dreptatea sa și a avut încredere în Justiția arădeană, dar atunci când s-a trezit cu gheara galbenă fixată pe roata autoturismului, a îndrăznit să se adreseze Tribunalului Arad cerând, nici mai mult - nici mai puțin decât, anularea Hotărârii CLM 161 din 6 iunie 2002 (cea referitoare la aprobarea Regulamentului de organizare și funcționare a parcărilor publice din municipiul Arad) ca fiind nelegală, netemeinică și nedreaptă. Un cetățean onest, împotriva unui sistem aparent implacabil, strivitor! Un arădean covârșit de abuzul puterii pesediste a municipiului, împotriva unui Consiliu Local Municipal! Cine ar fi crezut că firavul David îl va doborî pe uriașul Goliat într-o luptă total inegală, dar desfășurată în condiții de dreptate și echitate în fața înaltei instanțe instituite de Tribunalul Arad? Zile la rând, autoturismul său de culoare roșie a rămas în stradă, blocat de aghiotanții Belsirim. Cine ar fi crezut atunci că onestul proprietar de autoturism ar putea pune în mișcare uriașa forță a Justiției arădene, singura abilitată să zdrobească un sistem ilegal instituit de către CLM Arad și nedrept aplicat de Belsirim Automotive? Poate că au fost câțiva, puțini, printre care s-a numărat și acest neînvins și neresemnat în fața nedreptății, pe numele său Vasile Dan Suciu.

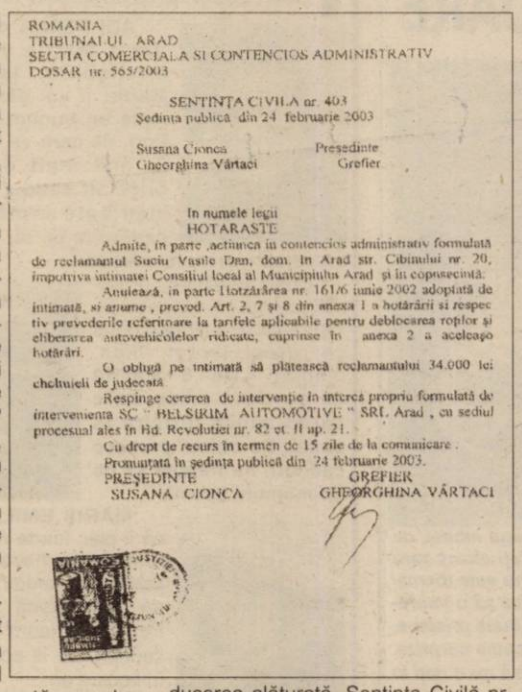

ROMANIA
TRIBUNALUL ARAD
SECTIA COMERCIALA SI CONTENCIOS ADMINISTRATIV
DOSAR nr. 565/2003

SENTINȚA CIVILA nr. 403
Ședința publică din 24 februarie 2003

Susana Cionca — Președinte
Gheorghina Vârtaci — Grefier

In numele legii
HOTARASTE

Admite, în parte ,acțiunea în contencios administrativ formulată de reclamantul Suciu Vasile Dan, dom. în Arad str. Cibinului nr. 20, împotriva intimatei Consiliul local al Municipiului Arad și în consecință:

Anulează, în parte Hotzărârea nr. 161/6 iunie 2002 adoptată de intimată, și anume , prevd. Art. 2, 7 și 8 din anexa 1 a hotărârii si respectiv prevederile referitoare la tarifele aplicabile pentru deblocarea roților și eliberarea autovehicolelor ridicate, cuprinse în anexa 2 a aceleaşo hotărâri.

O obligă pe intimată să plătească reclamantului 34.000 lei cheltuieli de judecată.

Respinge cererea de intervenție în interes propriu formulată de intervenienta SC " BELSIRIM AUTOMOTIVE " SRL Arad , cu sediul procesual ales în Bd. Revolutiei nr. 82 et. II ap. 21.

Cu drept de recurs în termen de 15 zile de la comunicare .

Pronunțată în ședința publică din 24 februarie 2003.

PREȘEDINTE — GREFIER
SUSANA CIONCA — GHEORGHINA VÂRTACI

Ștefan Popescu

Îndrumat și consiliat de tânărul avocat Ștefan Popescu, el a sesizat Tribunalul Arad printr-o acțiune promovată pe calea contenciosului administrativ, solicitând anularea Hotărârii nr. 161 a CLM, despre care am amintit mai sus. Procesul a stârnit un interes enorm în rândurile comunității arădene și a fost urmărit cu atenție și discreție de multă lume interesată. Cauza a fost preluată de judecătoarea Susana Cionca, șefa Secției Comerciale și Contencios Administrativ a Tribunalului Arad, un magistrat ce se bucură de un înalt prestigiu profesional, valoros reprezentant al Justiției Arădene care, iată, își face o onoare din a face dreptate într-un dosar deosebit de dificil. Astfel, așa cum se poate vedea și în reproducerea alăturată, Sentința Civilă nr. 403 din 24 februaie a.c. „... Anulează în parte Hotărârea nr. 161 din 6 iunie 2002 a CLM Arad și anume Articolele 2, 7 și 8 din Anexa 1 și prevederile referitoare la tarifele aplicabile pentru deblocarea roților și eliberarea autoturismelor ridicate."

***

Nefiind suficient de clar pentru publicul larg ce vrea această Sentință, am apelat la avocatul cauzei, **dl. Ștefan Popescu,** să ne explice despre ce este vorba.

– Ce anume este anulat din Hotărârea 161?

– Precizez mai întâi că Sentința Tribunalului este aplicabilă de îndată ce va fi adusă la cunoștință celor de la Belsirim Automotive SRL, în calitate de titulari de contract cu Primăria pentru aplicarea Regulamentului de organizare și funcționare a parcărilor Arad pe raza municipiului Arad. În ceea ce privește articolele anulate 2, 7 și 8, trebuie înțeles **că Tribunalul Arad scoate în afara legii blocarea roților autoturismelor pe raza municipiului Arad și interzice parcarea oblică, la 45 de grade, anulează amenzile și penalizările legate de deblocarea roților cât și cele pentru timpul deținerii autoturismului sub regimul blocării.**

– Ce se întâmplă în cazul nerespectării acestei Sentințe?

– Doresc să fie foarte clar pentru toată lumea, că începând de astăzi, cei care mai aplică efectiv dispozitivul de blocare pe roți, precum și cei de la Belsirim care ordonă această măsură se fac răspunzători de comiterea unei infracțiuni.

– Cum trebuie să procedeze proprietarii de autoturisme blocate de Belsirim?

– Să se adreseze Parchetului cu o plângere penală și Judecătoriei, pe cale civilă, pentru repararea (materială) a prejudiciului suferit prin imposibilitatea folosirii autoturismului (Baza legală este asigurată de instituția răspunderii civile delictuale).

Față de cele aduse de Sentința Tribunalului Arad, care - între noi să fie vorba - a dovedit că măcar în județul nostru Justiția n-a murit și că totuși își face datoria - l-am rugat pe dl. Adrian Pică, director general al Belsirim Automotive SRL să ne spună dacă va continua să blocheze roțile cu gheara galbenă. Iată ce ne-a spus:

– Reclamantul Suciu a câștigat un proces împotriva Consiliului Arad și nu a Belsirimului. În consecință așteptăm să primim mai întâi instrucțiuni, de la CLM și abia apoi să decidem ce avem de făcut. Pe de altă parte, sentința Tribunalului deși este aplicabilă imediat, poate fi atacată prin recurs la Curtea de Apel.

– Veți înainta recurs?

– Nu noi putem apela la recurs, ci CLM.

– Să înțelegem că veți bloca roțile în continuare, chiar dacă...

– Noi avem un contract cu Primăria, aprobat de CLM și orice modificare trebuie să ne fie adusă mai întâi la cunoștință. Abia pe urmă vom proceda la schimbarea procedurilor.

Chiar dacă dl. director nu a fost suficient de clar, din cele spuse înțelegem că practica blocării roților în Arad va continua chiar și cu riscul unor procese penale.

ȘTEFAN TABUIA

Incendiu, la o baracă a petroliștilor

Un incendiu a cuprins baraca petroliștilor amplasată pe câmpul petrolier din zona Sâmpetru German.

Lucian Voia, de 43 de ani, a încercat să dea o mână de ajutor pompierilor ca să stingă flăcările. Din nefericire, hainele operatorului Lucian Voia au fost și ele cuprinse de vâlvătaie. Bărbatul a fost internat de urgență la Spitalul Județean, cu arsuri de gradul III și IV pe antebrațe și gambe, ne mai informează dl.Liviu Crișan, inspectorul șef al Inspectoratului Teritorial de Muncă Arad.

N.O.

Satul Frumușeni se pregătește de referendum

Până la împărțirea administrativă din 1968, localitatea Frumușeni era o comună cu vechi tradiții în județul Arad, împreună cu satul aparținător Aluniș. În prezent, satul Frumușeni ține de comuna Fântânele. Având ca model referendumurile desfășurate la Pecica și Sântana, la Frumușeni se va desfășura **duminică, 2 martie,** o acțiune similară, ocazie cu care locuitorii se vor pronunța pentru **ridicarea satului la nivel de comună.**

În demersul lor, localnicii au beneficiat de sprijinul deputatului Dorel Zăvoianu, care a pregătit și referendumul de la Sântana.

N. COIOV

DOBÂNZILE BANCARE în vigoare la 25.02.2003

Denumirea băncii	Suma minimă (lei)		Dobânda (% pe an)													
			Persoane fizice							Persoane juridice						
	Persoane fizice	Persoane juridice	la vedere	Pe termen de (luni)						la vedere	Pe termen de (luni)					
				1	2	3	6	9	12		1	2	3	6	9	12
BCR (plata la scadență)	*	25.000.000	1	13	–	15	16,5	17	18	1	13	–	15	16,5	17	18
BRD	500.000	500.000	1	13	14	15	17	17,5	18	1	13	14	15	17	17,5	18
B. Transilvania	300.000	25.000.000	1,5	14	–	17	18	20	20	1,5	14	–	17	18	20	20
BancPost	500.000	500.000	1	13	–	17	19	19,5	20,5	1	13	–	16,5	18,5	19,5	20
Raiffeisen Bank	500.000	10.000.000	1	13	–	15	16	17	18	1	14	–	15	16	17	18
West Bank	500.000	10.000.000	1	14	16	18	19	20	20	1	14	16	18	19	20	20
Romexterra	1.000.000	50.000.000	1,5	15	–	18	19	20	19	2	15	–	18	19	20	19
B. Românească	500.000	15.000.000	1	15	–	17,5	19	19,5	19,5	1	15	–	17,5	19	19,5	19,5
B. Carpatica	500.000	50.000.000	1	14	–	17	19	20	19	1	14	–	17	19	20	19
C. C. Aurora	1.000.000	10.000.000	2	17	–	18	19	20	21	2	17	–	18	19	20	21
C. C. Phoenix	500.000	500.000	2	17	–	18	19	–	20	2	17	–	18	19	–	20
C. C. Mureșul	300.000	2.000.000	2	15	–	17	18	–	–	2	15	–	17	18	–	–

PREȚURI EXTRAORDINARE !!!

MOTOROLA T190 27 $*
NOKIA 3310 52 $*
ALCATEL 311 32 $*
SIEMENS A50 42 $*

GRATUIT Motorola MG2 Siemens S10 Panasonic G 520

CADOURI LA CONECTARE:
huse, încărcătoare auto, hands free-uri cu radio, tricouri, mouse.

Panasonic GD 1.289.000 lei* | Nokia 7110 1.259.000 lei* | Nokia 5110 599.000 lei*

Mitsubishi Trium 169.000 lei* | Alcatel 501 959.000 lei* | Siemens C 35 799.000 lei*

Sagem 3026 599.000 lei* | Motorola TIMEPORT 899.000 lei*

OFERTA CONNEX
Noul abonament Connex Family - vorbesti cu doar 0.05 USD/min.* cu 3 numere favorite din reteaua Connex sau din reteaua fixa
10 minute gratuite** lunar, in primele 6 luni de contract
Oferta valabila pana la 16 martie 2003.
in limita a 50 de minute; fara TVA
**pentru convorbiri nationale in retea; oferta nu este valabila pentru abonamentele Connex 5, Connex Unic si Connex Family*

CG&GC®
SOLUȚII IT COMPLETE PENTRU BIROUL DVS.
Arad, B-dul Revoluție nr. 42 Tel.: 236-565, 0772/255 044

DEALER CONNEX

(c. 547)

De 1 MARTIE

ALEGEȚI CELE MAI FRUMOASE CADOURI PENTRU DOAMNE ȘI DOMNIȘOARE

Mai sunt doar câteva zile până vom intra în luna Mărțișorului, prima lună de primăvară care aduce cu ea prilejul de a le sărbători cum se cuvine pe reprezentantele sexului frumos. Și pentru că vine primăvara, care ne încălzește sufletele și care ne face inimile să bată mai repede, în ritmul iubirii, cred că vom fi mult mai deschiși în a-i face fericiți pe cei dragi nouă.

Prima ocazie de a ne arăta iubirea, recunoștința, aprecierea față de cei dragi este Mărțișorul: Ca întotdeauna, femeile vor fi cele mai copleșite de atenții. Încă din urmă cu o săptămână, Bulevardul Revoluției a fost luat cu asalt de vânzătorii de mărțișoare și alte simboluri ale primăverii. Oferta este foarte generoasă și pentru toate buzunarele.

Dacă banii nu vă dau afară din casă puteți opta pentru noile modele de mărțișoare argintate, stil broșă, care nu costă mai mult de 10-15.000 de lei. Cei care apreciază ceva mai aparte, se pot opri la florile presate în ceară confecționate de către elevii Școlii de Artă. Prețurile sunt și pentru această categorie destul de modeste și nu sar de 20.000 de lei.

Florile de mină, jucăriile din pluș, aranjamentele din flori artificiale au și ele mare trecere doar că sunt ceva mai scumpe.

Dacă doriți să fiți mai original îi puteți oferi celei dragi mărțișoare din aur sau argint, brățări, lănțișoare sau chiar cercei. Nici în acest an nu lipsesc de pe tarabe diplomele pentru cea mai bună soție, mamă, soacră, soră, iubită...Un astfel de „premiu" nu costă mai mult de 30.000 de lei și merită, arată chiar bine și, de obicei, este un cadou apreciat, chiar și pe post de mărțișor.

Pe lângă mărțișoare, anul acesta au mai apărut și obiectele decorative: pahare de diferite forme și mărimi pe post de vaze pentru flori uscate, căni în formă de inimioară etc.

Dacă vi se pare că un simplu mărțișor este prea puțin în comparație cu sentimentele pe care le aveți pentru persoana iubită, micul simbol poate fi însoțit și de un cadou mai consistent. Un parfum fin, un set de lenjerie intimă sunt opțiuni dintre cele mai potrivite. Riscați

însă ca alegerea să nu fie pe placul iubitei, de aceea este recomandabil să aflați exact care sunt preferințele ei. Dacă relația nu este tocmai veche și nu prea știți cum ați putea să o impresionați, apelați la sfatul celei mai bune prietene. Chiar dacă există riscul de a vă strica surpriza, este cea mai bună alternativă ca să nu o dați în bară cu alegerea cadoului.

Dacă vă cunoașteți de mai mult timp și preferințele iubitei nu mai reprezintă un secret pentru dumneavoastră, puteți alege chiar și obiecte de îmbrăcăminte. Profitați de reducerile din magazinele arădene și alegeți o bluză, o fustă sau o eșarfă. Nu veți greși în nici un caz, pentru că în general femeile apreciază astfel de cadouri utile.

Chiar dacă ne-am referit în special la cadouri pentru doamne și domnișoare, Sărbătoarea Mărțișorului ne oferă prilejul de a face mici daruri tuturor celor dragi fie că sunt rude, colegi de serviciu sau prieteni. Este un gest frumos pe care trebuie să-l facem fiecare dintre noi.

SORINA AMBRUȘ
FOTO: ONORIU FELEA

MĂRȚIȘOARE ȘI FLORI

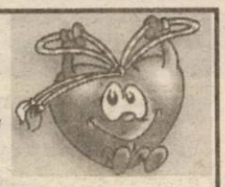

Au început pregătirile pentru zilele de 1 și 8 martie. Bărbații care vor să fie atenți cu persoanele de sex feminin din jurul lor, au luat deja cu asalt magazinele și tarabele cu mărțișoare. În diferite forme, modele și mărimi, mărțișorul, simbolizează venirea primăverii.

Am stat de vorbă cu câteva persoane, pentru a vedea părerea fiecăruia despre luna cadourilor și a mărțișorului.

ADI PEREA ne spune: **„De 1 Martie voi oferi mărțișoare, iar de 8 Martie, îi voi dărui soției mele un buchet mare de flori, de care se va bucura mai mult decât de orice alt cadou. Părerea mea este următoarea: cadourile își au rostul la aniversări, și nu la mărțișor".**

CIBU RODICA, profesor, crede că va primi cu siguranță un mărțișor de la cei dragi (soțul, fiica, mama). **„De 8 Martie mi-aș dori orice care să-mi aducă fericire în suflet. De obicei primesc cadouri, nu trebuie să fie un moment special".**

MARIȘ EMILIA spune că îi plac foarte mult aranjamentele florale și un asemenea cadou și-ar dori să primească de Ziua Femeii. Oricum primește cadouri, de la soț și copii, în fiecare an.

GROZA VASILE va oferi mărțișoare în special pentru soție, apoi pentru fiica și în cele din urmă și pentru colegele de serviciu. Bineînțeles că de Ziua Femeii, soția și fiica vor primi cadouri mai consistente, iar colegelor le va dărui ceva simbolic.

B.A spune: **„Soțul meu în fiecare an îmi oferă un buchețel de brândușe care îmi plac și de care mă bucur foarte mult. Din păcate, cred că în acest an nu va găsi brândușele, iar alte cadouri nu-mi plac".**

TEODORA GUȘIȚĂ crede că fiecare dintre noi (femeile) se așteaptă la ceva simbolic odată cu luna mărțișorului.

„Eu sigur voi primi cadou de la soț, în special, de la fratele meu și în general de la persoanele de sex masculin, care de fiecare dată trebuie să fie atenți cu femeile, dar mai ales în această perioadă".

TOTH MONIKA: „Probabil că voi primi o mică atenție din partea celor apropiați, iar la serviciu, ca în fiecare an se va organiza o masă festivă pentru personal. Sper, ca ziua de 8 Martie din acest an, să rămână o amintire plăcută pentru mine".

FLUIERAȘ FLOARE, din Șicula, așteaptă să primească mărțișoare și o mică atenție de la nepotele. **„Chiar o mică floare, după putința lor, ca de fiecare dată, este destul pentru mine".**

GHEORGHE IVAN este de părere că **„cel mai frumos cadou sunt gândurile, ele sunt simbolizate printr-o floare, simbol al primăverii, precum și prin liniștea din familie. Bineînțeles că voi face cadouri și voi oferi mărțișoare la toată familia începând de la soție și până la soacră".**

IOANA FERENȚ nu dorește ceva în mod deosebit, ci așteaptă ca în fiecare an, să primească ceva simbolic de la prieten. **„Prietenul meu este atent cu mine și îmi oferă un buchet de flori, o ciocolată, o invitație în oraș fără a fi vreun moment deosebit în viața noastră".**

MIHAELA GOGOTA

Nu sunteți singur!

...UNUL DIN OPT BĂRBAȚI SUFERĂ ÎNTR-UN FEL SAU ALTUL DE O DISFUNCȚIE SEXUALĂ (IMPOTENȚĂ, ERECȚIE SLABĂ, INSUFICIENTĂ SAU EJACULARE PREMATURĂ).

...BĂRBAȚII ÎN VÂRSTĂ CRED CĂ NUMAI EI AU PROBLEME DE DINAMICĂ SEXUALĂ, ÎN VREME CE TINERII CRED CĂ CEI PESTE 60 DE ANI NU MAI SUNT INTERESAȚI DE VIAȚA LOR SEXUALĂ.

...STATISTICILE CLINICILOR ON DIN TOATĂ LUMEA ARATĂ CĂ FIECARE BĂRBAT CAUTĂ ÎMBUNĂTĂȚIREA VIEȚII LUI SEXUALE.

...EJACULAREA PRECOCE, ERECȚIA SLABĂ ȘI IMPOTENȚA SEXUALĂ AU REZOLVARE PRIN TRATAMENTE MEDICALE MODERNE OFERITE DE CLINICA ON.

Nu face compromisuri. Nu mai aştepta.

Sună acum pentru o programare!

TIMIŞOARA: 0256-434888

București: 021-3111929
Baia Mare: 0262-214243
Iași: 0232-265551
Brașov: 0268-333989

(2734254)

CANDY LANSEAZĂ UN NOU ALBUM

Formația Candy, aflată acum într-o nouă formulă, va lansa, la 1 martie, un nou album intitulat "Candy - Best of...", a anunțat, vineri, casa de discuri Nova Music Entertainment.

Formația Candy, aflată acum într-o nouă formulă, va lansa, la 1 martie, un nou album intitulat "Candy - Best of...", a anunțat, vineri, casa de discuri Nova Music Entertainment.

Giulia Anghelescu și Monica Andrei este noua componență a trupei Candy, după plecarea celeilalte componente, Elena Vasilache (Selena). Albumul va conține 13 melodii, nouă dintre ele fiind piese foarte cunoscute ale formației, la care s-au adăugat două remixuri executate de "fabrica de hituri" a lui Marius Moga și unul al lui DJ Funky.

Pe album sînt prezente în premieră unele dintre piesele foarte cunoscute, respectiv "Seara îți pare rău", și noul hit "Căzut din cer", refăcute pentru noua formulă Candy.

Materialul va ieși pe piață la 1 martie și va fi disponibil atît sub formă de casetă, cît și pe CD cu revistă în care sunt incluse: istoria trupei, materiale pe larg cu Giulia și Monica, precum și cu fostele componente, Claudia și Selena.

Pe CD se găsește și o galerie foto cu nouă fotografii cu Giulia și Monica, plus ultimul videoclip Candy, "Căzut din cer".

t.A.T.u SE CEARTĂ VIOLENT ȘI SE ÎMPACĂ PASIONAL

Cotidianul britanic The Sun anunță că Julia și Lena, cele două membre ale trupei t.A.T.u, s-au împăcat cu un sărut pasional, după cearta în urma căreia Julia a avut nevoie de tratament medical.

Un martor a declarat: "A fost foarte amuzant cînd Julia a adormit. La foarte puțin timp după aceea a adormit și Lena. Julia chiar sforăia".

Bruneta de la t.A.T.u. care nu va împlini de fapt 18 ani decît joi, a primit de ziua ei, de la managerul Ivan Shapolov un elefant de pluș uriaș, o brățară de aur și un tort cu trei etaje cu figurine de marțipan reprezentîndu-le pe cele două fete.

Sursa, pe care The Sun nu o dezvăluie, apreciază: "A fost o petrecere uimitoare care trebuie să fi costat mii de dolari - plătiți de Ivan".

"All The Things She Said" se află pe locul întîi în topul britanic pentru a patra săptămînă consecutiv.

Sportivul săptămânii

„Aradul m-a ajutat mai mult decât am crezut vreodată”

● afirmă Adina Anton, atleta CSM Arad-PAB România

Fără îndoială, performera Campionatelor naționale de sală pentru seniori și tineret, disputate la sfârșitul săptămânii trecute la București, a fost atleta Adina Anton, legitimată la CSM Arad-PAB România. Cu o săritură în lungime măsurând 6,62 metri, atleta de 18 ani nu numai că a luat potul cel mare atât la tineret cât și la senioare, ci a stabilit și un nou record național de junioare. Pentru toate acestea, am invitat-o pe Adina la un scurt dialog la rubrica sportivul săptămânii...

– Înainte de toate dorim să-ți transmitem felicitările noastre pentru performanța obținută. Cum a fost, te-ai autodepășit sau pur și simplu ai reușit una dintre săriturile tale obișnuite?

– M-am pregătit foarte bine pentru aceste „naționale” și ca urmare mă simțeam în stare să obțin un rezultat bun. Trebuia să fiu puțin atentă la elan, în rest totul a decurs de la sine. Lăsând la o parte modestia, nu a fost o surpriză pentru mine că am devenit noua deținătoare a recordului național de junioare...

– Adina, în țară mai ai vreo adversară de nivelul tău?

– La ora asta nu există nimeni care să-mi stea în cale. Și aici includ ambele categorii, junioare și senioare. E puțin neplăcut că nu am concurență în țară, dar acesta e nivelul atletismului românesc.

– Și cine crezi că se face vinovat de acest lucru?

– În primul rând, Federația Română de Atletism, care nu investește deloc în sportivii săi. În afară de câțiva juniori și o „mână” de seniori care se bat cu succes pentru medalii și în concursurile internaționale, există un imens gol în atletismul românesc, iar Federația nu face nimic să îmbunătățească lucrurile. Noroc că se mai găsesc câteva cluburi care, prin eforturi extraordinare, mențin în viață atletismul românesc.

– Pentru tine, cât a contat faptul că ți-ai unit destinele - să spunem așa - cu CSM Arad-PAB România?

– Aradul m-a ajutat mai mult decât am putut să cred vreodată. CSM Arad - PAB România prin domnii Sandu Ion și Eugen Roman sunt niște oameni extraordinari, care știu ce înseamnă să lucrezi cu un sportiv, să-l aduci la un nivel mondial. Cei doi sunt mereu alături de mine, când mi-e mai greu sau am emoții știu să-mi ridice moralul. Doresc să le mulțumesc și pe această cale.

– Adina, ce urmează pentru tine în anul 2003?

– Deocamdată trebuie să-mi văd de sănătate, căci mă supără genunchiul și am o inflamație la amigdale. Voi face o pauză până în luna aprilie, când voi începe pregătirea pentru Campionatul European de Juniori din Finlanda. Urmează să confirm și la „naționalele” în aer liber și să sper că voi face parte din delegația României pentru Campionatele Mondiale din luna august, de la Paris.

– Noi îți dorim multă sănătate și cât mai multe rezultate de prestigiu pentru atletismul românesc.

– Vă mulțumesc.

CĂLIN MNERIE

Nu doar proastă...

A șocat și a creat vâlvă declarația președintelui clubului FC UTA, Călin Chișbora, apărută într-un ziar local de ieri. Ironic sau, poate, sincer, boss-ul „Bătrânei Doamne” a spus, citâm: **„Avem conducere proastă...”**

Cu o ușurință condamnabilă, Chișbora a mai spus: **„Lotul acesta îl avem cu el defilăm...”.** Numai că suporterul prin a cărui vene curge sânge „alb-roșu” nu poate accepta să „defilăm”... spre Divizia B. Pentru că, vrem nu vrem, place nu place, la ora actuală, din toate punctele de vedere, ne îndreptăm spre matineu. Politica de transferări a fost una catastrofală, semnalele din interiorul clubului (vezi neplata la timp a drepturilor bănești către jucători) cu privire la stabilitatea financiară și colac peste pupăză o atitudine sfidătoare a unor conducători, nu față de noi, gazetarii, ci față de adevărații utiști, ne îndreptățesc să nu vedem cu ochi buni viitorul UTA-ei.

Am „găsit” o căruță de bani pentru antrenori, dar e „secetă” când vine vorba de 7-8.000 de dolari pentru Botiș. Asta, în condițiile în care alții au 20.000 de dolari/sezon și sunt sub valoarea lui Sorin Botiș. Dar, poate că, zvonurile care spun că unii conducători au cotă-parte din contractele unora dintre jucători, sunt reale. Sau, poate, așa cere „modelul Barcelona” și noi nu știm.

Și-o întrebare de final pentru sincerul ori ironicul președinte Chișbora: **„Oare «bățoșenia» din cazul Dragomir nu e o portiță de scăpare în cazul ratării obiectivului?”.** Noi doar am întrebat, n-am dat cu parul...

DANIEL SCRIDON

Ne facem de râs

Pentru 1200 de dolari, FC UTA riscă să fie depunctată cu un punct!

Pe 2 decembrie anul trecut, Comitetul Executiv al FRF a acordat cluburilor un termen de grație pentru achitarea datoriilor față de jucători și cluburi. Termenul-limită a expirat pe 10 februarie a.c. De la data mai sus menționată, la fiecare șapte zile calendaristice, echipa cu datorii urma să fie depunctată cu câte un punct. Conform evidențelor A.F.A.N. (Sindicatul Fotbaliștilor), pe 17 februarie - adică, la o săptămână după acel termen de grație - patru cluburi din Divizia A: Steaua, FC Național, Oțelul Galați și FC UTA intră sub incidența depunctării. Cu un punct la fiecare șapte zile.

Situația UTA-ei e hilară. Practic, „Bătrâna Doamnă” va fi deposedată de un punct (în primă fază) din cauza unei datorii de doar 1200 dolari, bani care ar fi trebuit să fie la această oră în buzunarul jucătorului Florin Turcan.

Dacă mai marii Federației n-o vor întoarce iar „ca la Ploiești”– și ceva ne spune că n-o vor întoarce, pentru că pe lista echipelor predispuse la depunctare sunt trei nume care au dorit schimbarea - FC UTA va rămâne fără un punct din zestrea și-așa subțire-rău. Și asta, pentru o sumă jenantă, pentru care nu meritam să ne facem de râs. Și - mai grav - să rămânem fără punct(e).

Ori, poate, conducătorii clubului au crezut că „pică” Dragomir și vor anula o hotărâre a Comitetului Executiv al FRF, care spune clar, că după 10 februarie 2003 intervine depunctarea.

N.A. Dacă până luni, ora 10, cluburile nu pot face dovada achitării datoriilor, se va trece retroactiv la aplicarea hotărârii Comitetului Executiv din 2 decembrie anul trecut.

DANIEL SCRIDON

Seckovici vine, Botiș - nu !

Ieri, conducerea clubului UTA a ajuns la un acord cu procuratorul timișorean Florin Iacob, în privința transferului jucătorului sârb Seckovici. Călin Chișbora a acceptat atât condițiile clubului de unde vine fotbalistul, cât și pretențiile acestuia. Contractul lui Seckovici se întinde până la finalul acestui sezon.

Cu Sorin Botiș situația e încurcată încă. Florin Iacob (procuratorul acestuia) cere 7000 de dolari, banii jos, iar UTA dă doar 4000. Altă variantă e ca jucătorul să primească suma cerută, însă doar în rate. Rămâne acum să vedem dacă se va ajunge la un acord, deoarece negocierile continuă, lucru confirmat atât de Chișbora, cât și de Iacob.

LEO SFÂRA

„Sunt portar, deci sunt nebun”

Bursa știrilor

● Cinci etape. Atâta va fi suspendat terenul echipei AC Torino, după gravele incidente provocate de suporteri, la meciul de campionat cu AC Milan, suspendat definitiv din cauza... gazelor lacrimogene. Forțele de ordine au acționat timid, așa cum s-a văzut și din transmisia postului B1TV. ● Apropo de transmisii TV, mâine, TVR2 va difuza două partide din cadrul returului optimilor de finală ale Cupei UEFA. De la 19,30: Beșiktaș - Slavia Praga (în tur: 0-1), iar de la ora 20,30 (o repriză alternativ): Stuttgart - Celtic Glasgow (în tur: 1-3). Vor fi meciurile în care românii Pancu, respectiv, Ganea vor încerca să-și ducă echipele în „sferturile” C-2. ● Așa cum am anticipat, scandalul gimnasticii feminine a fost un mare „fâs”. Joaca de-a demisia s-a încheiat - cum altfel - cu o reconfirmare a antrenorilor Belu și Bitang. Cel puțin puerilă explicația Marianei Bitang cum că dacă ar fi marjat pe demisie ar fi trebuit să returneze 12.000 de dolari MTS-ului, sumă de care nu dispune (!?). La banii câștigați - prin muncă și sacrificii - d-na Mariana se plânge. Am trăit s-o vedem și pe asta. ● La propunerea cluburilor Dinamo și Olympiakos Pireu ar putea (re)naște Cupa Balcanică, la fotbal. Competiția - dacă va primi girul UEFA - ce se vrea a fi o Ligă a Estului va avea un buget de 12 milioane dolari. Inconvenientul: va aglomera mai mult un program și-așa „ticsit”. ● Cel mai bine clasat tenismen român în clasamentul ATP este Adrian Voinea (locul 45), la egalitate de puncte cu rusul Marat Safin. Celălalt român din top, Andrei Pavel, ocupă doar locul 128. ● Aici a ajuns fotbalul românesc. Naționala României, formată - să zicem - doar din jucători din campionatul intern a fost refuzată la export. Iată și un „11” al „refuzaților”: Vintilă-Kiriță, Prodan, Miu, Bolohan, Dancia-Coman, Ov. Petre, V. Munteanu, Sânmărtean-Bărcăuan. ● Iată „explicațiunea” dată de portarul Borussiei Dortmund, Jens Lehmann, care a fost eliminat după ce și-a agresat coechipierul, pe Amoroso: **„Sunt portar, deci sunt nebun”**. Fără comentarii.

DANIEL SCRIDON

Returul Diviziei A va începe pe 8 martie

● UTA începe acasă, cu Ceahlăul

Comitetul de Urgență al Federației Române de Fotbal (FRF) a aprobat, marți, amânarea începerii returului Diviziei A, ediția 2002/2003, cu o săptămână, acesta urmând să debuteze pe 8 martie, cu etapa a XVII-a, în timp ce etapa a XVI-a, prima a returului, se va disputa pe 19 martie . Programul primelor patru etape ale returului Diviziei A este următorul: 8 martie - etapa a XVII-a (UTA întâlnește pe teren propriu Ceahlăul), 15 martie - etapa a XVIII-a, 19 martie - etapa a XVI-a, 22 martie - etapa a XIX-a. Sferturile de finală ale Cupei României se vor disputa pe 12 martie (turul) și pe 2 aprilie (returul). Comitetul de Urgență al FRF a amânat începerea returului de campionat în Diviziile B și C cu o săptămână, etapa a XVI-a fiind programată pe 15 martie. Singura modificare o constituie etapa a XXI-a, care se va desfășura miercuri, 16 aprilie. "Am luat hotărîrea de amînare a returului și începerea lui cu etapa a XVII-a, în baza articolului 44 din ROAF, la solicitarea cluburilor, care au invocat starea proastă a terenurilor, la cererea televiziunilor, care nu își puteau modifica grila de programe așa ușor și, mai presus de toate, este interes național ca jucătorii să aibă un anumit număr de meciuri în picioare pînă la partida cu Danemarca, din 29 martie, din preliminariile Euro 2004", a spus președintele Ligii Profesioniste de Fotbal (LPF) și vicepreședintele Comitetului de Urgență al FRF, Dumitru Dragomir.

Bercea este categoric

Boric rămâne președinte, dar Alexandru va reprezenta Petromul

Pentru a pune lucrurile la punct, odată pentru totdeauna, în legătură cu președinția lui B.C. West Petrom l-am contactat telefonic, ieri, pe președintele Ligii Asociațiilor Sportive din Petrom, Florin Bercea. Cu amabilitate, acesta ne-a declarat: **„mi s-au răstălmăcit vorbele în ziarul PROSPORT. Nu se pune problema înlocuirii lui Dan Gabriel Boric de la cârma clubului arădean. Până la clarificarea problemelor în care a fost implicată Sucursala Petrom Arad, în scandalul Medințu, vrem să delegăm o altă persoană care să ne reprezinte pe noi, cei de la Petrom. De echipă se vor ocupa exact oamenii care sunt acum la club. În momentul în care se va face lumină în cazul Medințu, și se demonstrează că Gabi Boric nu are vreo implicație, el va reveni să ne reprezinte la nivel de Petrom. Nu s-a pus nici un moment problema schimbării lui Boric, cu Alexandru, deoarece nu avem ce să-i imputăm actualului președinte. Cazul în care a fost implicat Petrom, la Arad, ne face - însă - să căutăm un reprezentant, până la clarificarea situației“.**

Așadar, Boric rămâne președinte, dar nu conduce. Alexandru va fi garanția celor din Petrom, pentru bunul mers al echipei.

LEO SFÂRA

Ieri, în meciuri amicale

FC Oradea - West Petrom Arad 7-0 (2-0)

Ieri dimineață, la Oradea, pe un teren degajat de zăpadă dar acoperit cu un strat de gheață, a avut loc meciul amical de fotbal, dintre echipele FC Oradea (antrenori: Ionuț Popa și Dan Mănăilă) și West Petrom Arad (antrenor: Francisc Tisza).

Doar o repriză au rezistat „mânjii” lui Tisza, după care „mașina de marcat” goluri orădeană s-a pus în funcțiune. A fost 7-0 (2-0), prin golurile reușite de: Csehi min. 1, min. 13 și min. 52 (penalty), Călin min. 56, Kuznețov min. 58 și Godö min. 63 și min. 74.

West Petrom a început jocul în formula Bonta -Purda, Roșu, Iova, V. Fritea - Cioară, Ponta, Ciortan, Turcan, Sas - Gafița. **Au mai evoluat:** Franyov, Gligor, Melnic și Solomon.

Astăzi, de la ora 11, West Petrom întâlnește Frontiera Curtici, în revanșa amicalului de sâmbătă.

D. SCRIDON

UAV Telecom Arad -Olimpia Bârzava 6-0 (3-0)

Ieri după-amiază, pe terenul ICRTI, divizionara C UAV Telecom Arad a zdrobit, scor 6-0 (3-0), una din revelațiile turului Diviziei D, Olimpia Bârzava. Pentru echipa „telefonistă” au marcat, în ordine: Szellelky, Barna jr. Stângu, Ardelean, Vuin și Gligor.

Sub comanda lui Miroslav Vidak (principalul Marius Grad are piciorul în gips, după ce a făcut o „entorsă urâtă” la un joc la sală), UAV Telecom a început într-un „11” foarte tânăr: Cohan - Cati, Szellelky, Stângu, Barna jr., Teacă - Lobonț, Szillyer, Gligor - Maghici, Heteș. În partea a doua au mai evoluat: Marinca jr.- Toma, Barna, Savin, Vuin, Ardelean și Arman.

Astăzi, de la ora 11, tot pe terenul ICRTI, UAV Telecom primește replica unei alte divizionare C, Tricotaje Ineu.

D.S.

safilar
brand building & distribution

Firma SAFILAR SA, cu sediul central in Arad, este reprezentant și distribuitor al celor mai mari companii din lume în domeniul produselor de larg consum. Promovează branduri de renume: Ambipur, Douwe Egberts, Pickwick, Badedas, Kiwi Pratico, Taboo, Frisbi.

angajează:

"CATEGORY MANAGER" (cod CMM)

Postul face parte din departamentul de marketing și este direct subordonat directorului de departament.

Responsabilitățile postului:
- elaborarea strategiilor și planurilor de marketing,
- implementarea și corecția planurilor de marketing,
- întocmirea și urmărirea bugetelor de marketing,
- elaborarea politicilor de preț și distribuție,
- instruirea forței de vânzare,
- coordonarea și monitorizarea activităților de advertising,
- monitorizarea competitorilor.

Competențele necesare:
- ▲ experiență de minim un an în funcții similare,
- ▲ studii superioare de specialitate,
- ▲ disponibilitate pentru deplasări în țară și străinătate,
- ▲ excelente cunoștințe de limba engleză; limba italiană constituie un avantaj,
- ▲ bune cunoștințe de operare și utilizare PC (MS Office).

"ASISTANT MANAGER" (cod AM)

Responsabilitățile postului:
- întocmește și prezintă diverse rapoarte de management,
- asigură legătura dintre manager și subalternii acestuia,
- urmărește implementarea deciziilor managerului,
- organizează și actualizează agenda de lucru a managerului,
- triază și direcționează corespondența managerului.

Competențe necesare:
- ▲ experiență de minim un an în funcții similare,
- ▲ excelente cunoștințe de limba engleză,
- ▲ foarte bune cunoștințe de operare PC (MS Office, Windows)
- ▲ disponibilitate pentru program prelungit,
- ▲ studiile superioare și cunoștințele de limba italiană constituie un avantaj

(c.629)

Persoanele interesate vor transmite CV detaliat însoțit de scrisoare de intenție, specificând codul din anunț, cel târziu până la 2 martie 2003 pe adresa swot@go.ro sau la fax: 0257-21.88.38.
Numai persoanele selectate pentru interviu vor fi contactate.

ARAUTO LEASING
import auto - finantari leasing

ARAUTO LEASING SRL
str. Dr. Ioan Rațiu nr. 13
telefon: 0745/10 63 63
www.arautoleasing.ro

	CIP	LEASING
BMW 520 TDI MODEL NOU (AN FABRICATIE 2001, 38.000 KM)	19.900 €	590 €
VW PASSAT VARIANT 1,9 TDI - 115 CP (AN FABRICATIE 2000)	12.800 €	386 €
RENAULT LAGUNA II 1,6 (AN FABRICATIE 2002, 17.000 KM)	13.500 €	400 €

(C.A.)

Din lotul de peste 2000 de **AUTOTURISME** și **AUTOUTILITARE** puteți alege modelul dorit

RATA LUNARĂ CONȚINE CASCO+DOBÂNDĂ+TVA

FINANȚARE LEASING CU 30% AVANS
12, 24, 36 sau 48 RATE LUNARE

Comandă în perioada 24 februarie - 31 martie
un Clio Symbol
și
primești **gratuit**

pachetul de siguranță (ABS + AIRBAG PASAGER)

... *alături de* **dotări standard** ca și **aer condiționat, geamuri** și **oglinzi electrice, radiocasetofon, închidere centralizată cu telecomandă** și multe altele ...

PREȚ ÎNCEPÂND DE LA
7.610 EURO + TAXE

(c.66)

VÂNZĂRI ÎN LEASING

GETAX S.A. - concesionar Renault
ARAD, Calea Bodrogului nr. 10
tel. 0257-281.995 fax: 0257-280.794
www.getax.go.ro e-mail: getax@rdsar.ro

Doamna Maria

Cunoscută în acest oraș cât și în țară drept mare făcătoare de bine, ajutând mari personalități ale Aradului cât și foarte mulți oameni de rând.

Doamna Maria a primit mii de mulțumiri prin mass-media, cât și personal de la persoane cărora le-a rezolvat problemele și le-a ajutat.

Lucrează cu magia albă, cu lucruri sfințite, cu un har deosebit lăsat de la Dumnezeu. Prin puterile sale incomparabile dezleagă orice tip de farmece și blesteme, vindecă boli care de doctori sau preoți nu sunt cunoscute (scoaterea argintului viu), lecuiește beția, impotența, epilepsia, gelozia, face talismane de noroc și dragoste de spor și afaceri, aduce pace și prosperitate și multe altele. Rezultatele sunt garantate de la prima ședință.

Marius din Arad tel. 0722714156. Având mai multe firme la un moment dat nu mai mergea niciuna. Am făcut mai multe slujbe, care nu mi-au ajutat cu nimic. Auzind de la un coleg de serviciu de doamna Maria, atunci m-am hotărât să fac această încercare unde din prima ședință m-a dezlegat de farmece și blesteme. Acum îmi merge foarte bine și îi aduc mii de mulțumiri acestei doamne minunate. Sunați la tel. 0723.000.047.

Mircea. Am fost despărțit de soție și de cei 2 copii și o situație foarte bună timp de un an și jumătate din cauza băuturii. Ajunsesem să beau cât bea rațele apă. Eram lucrat de 2 femei să nu fiu nici în rândul bărbaților și nici în rândul femeilor. Am fost de mai multe ori la doctor, unde am urmat tratament și dezalcoolizare fără nici un rezultat. Văzând în presă de mai multe ori pe doamna Maria rezolvând foarte multe cazuri, m-am hotărât să fac o ultimă încercare la această doamnă minunată unde mă rog de sănătatea ei și îi aduc mii de mulțumiri pentru că m-a făcut omul care am fost mai înainte numai din 2 ședințe, cu ceaiuri, plante și buruieni știute numai de ea. Sunați și nu veți regreta la tel. 0723.000.047.

Sunt Mihaela din Gurahonț, tel. 0722177416, țin să-mi fac viața publică prin acest ziar, cu speranța că voi ajuta și alte persoane având același caz.
De nouă ani de zile mă lupt cu boala, având amețeli, sufocări și stări depresive, nu puteam să dorm noaptea având numai coșmaruri. Am fost la mai mulți doctori prin țară Timișoara, Cluj, Oradea, București unde toate analizele îmi ieșeau perfect, dar eu tot bine nu mă simțeam. Am fost la mai mulți preoți unde mi-a deschis pravila și mi-a spus că nu depind de ei. Atunci cu o ultimă speranță văzând-o pe doamna Maria pe toate posturile TV și presă într-o disperare am ajuns la această doamnă minunată unde aduc mii de mulțumiri și putere de muncă, numai în 45 de minute mi-a scos argintul viu. Acum sunt liniștită și fericită.
Sunați cu încredere la tel. 0723.000.047.

Sunați și nu veți regreta la tel. 0723.000.047.

(3912735)

DAEWOO AUTOMOBILE ROMÂNIA

Ce înseamnă fiabil pe drumurile românești ?

Înseamnă să nu îți mai pese de drumurile mereu în reamenajare! La Daewoo standardele de calitate pentru construcția mașinilor sunt respectate de la intrarea pe linia de producție până când cheile noii mașini ajung în mâinile tale, iar aceasta determină o fiabilitate deosebită.
Pentru Cielo, ți-o pot confirma zecile de mii de posesori mulțumiți!
Și nu numai atât! Un preț fără concurență și funcționare economică, deoarece beneficiază de instalarea opțională a unui kit **LPG** (gaz petrolier lichefiat).
Iar acum oferta promoțională Buy Back îți aduce o reducere substanțială de preț!

Începând de la
Cielo - 6210 euro*

Prin oferta promoțională Buy Back
Reducere 450 euro
numai pentru autoturismele Daewoo

*preţ cu TVA incluse

(1586360)
FRANCKMAR S.R.L. Dealer unic autorizat al județului Arad
Arad - Str. Andrei Saguna nr. 16, Calea Aurel Vlaicu bl.Z27 - Tel. 0257-251.179, 289.600

PRIMĂRIA COMUNEI GHIOROC

SOLICITĂ OFERTE PENTRU ACHIZIȚIONARE TEHNICĂ DE CALCUL

Informații suplimentare la sediul Primăriei comunei Ghioroc sau la telefon 0257/461101.

(3236106)

Consiliul de Administrație al S.C. CIMVEST S.A. Arad

CONVOACĂ

Adunarea Generală Ordinară a Acționarilor în data de 14.03.2003, orele 12,00 la sediul societății din Arad, str. Armoniei nr. 94, cu următoarea ordine de zi:

1. Prezentarea și aprobarea Raportului de gestiune al Consiliului de Administrație pentru anul 2002.
2. Prezentarea și aprobarea Raportului Comisiei de Cenzori pentru anul 2002.
3. Aprobarea Bilanțului Contabil și a contului de profit și pierdere pentru anul 2002.
4. Aprobarea repartiției profitului net pentru anul 2002.
5. Analiza și aprobarea B.V.C. pentru exercițiul financiar 2003.
6. Alegerea administratorilor societății.
7. Diverse.

În cazul în care la prima convocare nu vor fi îndeplinite prevederile legale, Adunarea generală se va reprograma în același loc și la aceeași oră în data de 15.03.2002.

Mandatarea se va face conform legii, iar la ședință vor putea participa acționarii care au dobândit calitatea de acționar până la data de 15.02.2003.

Informații suplimentare zilnic, la telefon 0257/256564, 0257/236795 interior 16, între orele 8,00-15,00.

(3912739)

Agenția AGROSEM ARAD

Vinde următoarele semințe pentru campania de primăvară:

- ❑ ovăz - soiul MUREȘ - 6.000 lei/kg
- ❑ semințe de legume
- ❑ soia - soiul AVILA - 8.500 lei/kg
- ❑ erbicide
- ❑ porumb - soiul TURDA 200 PLUS - 15.000 lei/kg
  - NSSC 420 SÂRBESC - 30.000 lei/kg
  - Z P 335 SÂRBESC - 30.000 lei/kg
  - Z P 471 SÂRBESC - 30.000 lei/kg
  - Z P 409 SÂRBESC - 30.000 lei/kg
  - Z P RUMA SÂRBESC - 30.000 lei/kg
- ❑ lucernă - 120.000 lei/kg
- ❑ floarea soarelui - soiurile FESTIV și VALENTINO - 80.000 lei/kg
- ❑ orzoaică - soiul TURDEANA - 7.000 lei/kg

Prețurile de mai sus se vor putea modifica ulterior.

Practicăm cele mai avantajoase prețuri.

Plata semințelor se face la ridicarea acestora prin: numerar, ordin de plată vizat de bancă și filă CEC.

Semințele sunt subvenționate conform H.G. 1588/2002, CUMPĂRĂTORII VOR PREZENTA ADEVERINȚĂ DE LA PRIMĂRIA DE DOMICILIU DE UNDE SĂ REZULTE CĂ SUNT DEȚINĂTORI DE PĂMÂNT PE CARE-L CULTIVĂ ÎN ANUL 2003.

Informații suplimentare la sediul agenției, str. Dumbrava Roșie nr. 2-4 și la telefoanele 0257/275156 sau 0257/289063.

Programul de livrare este de luni până vineri între orele 8-16, iar sâmbăta între orele 8-12.

(3236108)

PODELE LAMINATE

MATROS 2000 de la 155.000 lei/mp preț fără tva

LAMBRIURI MDF și PVC

la prețuri fără concurență

Tel.:0257 / 349 888 , 0722 / 253 222

Arad, C. A. Vlaicu nr. 28-32

(înainte de stadionul UTA-fosta școală de șoferi)

(3912685)

Consiliul Local al comunei Birchiș

cu sediul în localitatea Birchiș nr. 162, județul Arad

Organizează, în data de 31 martie 2003, orele 11,00, la sediul acestuia,

LICITAȚIE DESCHISĂ

pentru vânzarea fermei zootehnice a fostului CAP Birchiș

Relații suplimentare la telefon nr. 0257/557202, persoană de contact, secretarul comunei.

(12740)

SOCIETATE COMERCIALĂ

Angajăm SECRETARĂ

Condiții: scris și vorbit limba germană; scris și vorbit limba engleză; cunoștințe de operare pe calculator; vârsta 23-35 ani

DECLARANȚI VAMALI - 2 posturi

Condiții: cunoștințe foarte bune de legislație vamală; condiții de muncă sub stres; vechimea în domeniu constituie un avantaj; vârsta 23-30 ani

4 BĂRBAȚI, cu vârsta între 30-45 ani, pentru asigurarea pazei și diverse munci administrative

Condiții: minime cunoștințe de muncă pe calculator; minim 10 clase + școala profesională; fără antecedente penale

C.V. la fax număr 0257/252246

(3912738)

S.C. TEBA S.A.

Arad, str. Patria nr. 14

ANGAJEAZĂ NUMAI PERSONAL CU EXPERIENȚĂ

Pentru atelierul creație:
- modistă; designer vestimentar;
- multiplicator - șabloane croitorie;
- planimetror șabloane;

Pentru biroul comercial:
- specialiști în costuri și consumuri în confecții textile;

Pentru biroul vânzări - cumpărări:
- agenți comerciali cu experiență în domeniul textil;

CONDIȚII DE MUNCĂ:

▲ salarizare atractivă ▲ bonuri de masă ▲ transport gratuit ▲ asistență medicală gratuită la sediul societății

Persoanele interesate vor depune la sediul societății, str. Patria, nr. 14, un curriculum vitae cu nr. de telefon.

(3236084)

ANIVERSĂRI

MĂDĂLINA

azi când în cununa vieții tale se deschide cel de-al 15-lea trandafir, cei pentru care ești bucuria vieții lor îți doresc fericire, realizări, succes la examene și cel mai cald „LA MULȚI ANI!"

Buni și moșu. (3409)

Pentru cea mai bună mamă, bunică și soacră din lume, JULA ANA, „LA MULȚI ANI!", sănătate din partea fiului JULA IOSIF cu soția RODICA și copiii SILVIU, OVIDIU. (3500)

LA MULȚI ANI pentru DAMIAN EMILIA din FELNAC, din partea prietenei sale MARGARETA. (3569)

O viață plină de împliniri, bucurii și sănătate, la sosirea pe lume a scumpului nostru fiu ALEXANDRU GEORGE TUDUR. Părinții, ADI și RAMONA. (3581)

MATRIMONIALE

SEXI, provocatoare, te aștept în patul meu, iubitule! Telefon 0740.406.116. (3568)

VÂNZĂRI APARTAMENTE O CAMERA

Vând garsonieră, confort I, contorizată apă, cablu TV, vană, gaz metan, bucătărie, hol, debara, bloc 230, etaj 4, ap. 68, zona Miorița, Micălaca, lângă Școala Generală 12, preț 5.500 Euro. Informații telefon 0745.489.535; 0257/311285, zilnic, între orele 17-20. (3496)

VÂNZĂRI APARTAMENTE DOUA CAMERE

Vând apartament 2 camere decomandat, etaj III, zona III, vedere Faleză. Telefon 0744.689.106. (3157)

Vând apartament 2 camere, decomandate, zona 300, contorizat, renovat, recent mobilat, merită văzut, preț 16.300 Euro, negocibail. Telefon 0257-262029. (3371)

Vând apartament central, 2 camere, ieftin. Telefon 274817. (3486)

VÂNZĂRI APARTAMENTE TREI CAMERE

Vând apartament 3 camere, dependințe, toate facilitățile, etaj I, Meținau. Telefon 286804; 278709; 0745.528.902. (2742)

Vând apartament 3 camere, 108 mp, decomandat, modificat și mobilat stil Occident, în Vlaicu, la șosea, cu încălzire pe gaz, termopan, granit, boxă, telefon, Intersat, liber, 52.000 Euro, negociabil. Telefon 243313, orele 12-18. (6161220)

Vând apartament 3 camere, Alfa, bloc 74 + garaj, 18.500 Euro. Telefon 0744.774.506, 277567. (3008)

Vând apartament 3 camere, termopan, gresie, parchet laminat, Micălaca. Telefon 219234; 0722.562.024. (4779716)

VÂNZĂRI APARTAMENTE PATRU CAMERE

Vând - închiriez apartament 4 camere, 180 mp, renovat, Piața Catedralei, etaj I, preț 39.000 Euro, accept variante schimb. Telefon 0744.248.269. (2404)

Vând apartament 4 camere central, la casă, etaj 1/1, liber, 32.000 Euro. Telefon 217224. (3353)

VÂNZĂRI CASE

Vând casă mare cu spațiu comercial, hale producție și locuință, 600 mp, str. Orient 58. Telefon 256769; 0722.239.242. (3178)

Vând casă, comuna Macea nr. 273, 3 camere, bucătărie, baie + anexe și teren 1.440 mp. Telefon 536290. (3168)

Vând urgent 2 case Calea Timișorii, nr. 202, 204. Telefon 287773, 0745.862.042. (3249)

Vând casă, central, 3 apartamente, singur în curte, 43.000 Euro, negociabil. Telefon 0723.609.913; după ora 20 - 286008. (3272)

Vând casă mare, 4 camere înalte, 3 holuri, baie, bucătărie, sufragerie, pivniță, hală producție 200 mp, grădină 1.000 mp, curte 400 mp, acces auto TIR până în grădină, scurgere, încălzire centrală gaz, Aradul Nou, str. A.M. Guttenbrun nr. 56, preț 95.000 Euro. Telefon 287975, 0724.297.220. (3330)

Vând casă str. Cardoș Iacob, nr. 29, 3 camere. Telefon 0723.124.483; 0744.232.816. (3351)

Vând casă localitatea Socodor. Informații la telefon 0745.901.031. (3433)

Vând 2 case de vacanță, în zona Moneasa, 8.000 mp. Telefon 0744.698.583. (6161105)

Vând în Vinga nr. 844, casă cu grădină mare. Telefon 512619. (6161106)

Vând (schimb cu 2 camere, zona Miorița) casa nr. 19, Variașul Mic, 2 camere, bucătărie, coridor, cămări, anexe gospodărești pe 6.000 mp teren. Telefon 263825. (3483)

Vând casă cu etaj, la parter spațiu comercial + depozite + garaje, situat Micălaca, șoseaua principală. Telefon 0722.620.615. (3518)

Vând casă în Vladimirescu, 3 camere, baie, bucătărie, apă, gaz, telefon, anexe, 250 mp. Telefon 0257 - 514838. (4779718)

Președintele Consiliului de administrație al **S.C. MONEASA S.A.** convoacă Adunarea Generală Ordinară pentru toți acționarii înregistrați în Registrul acționarilor până la data de 28 februarie 2003, pentru data de 14 martie 2003, orele 11 a.m., la sediul societății - Hotel „Moneasa", cu următoarea

ORDINE DE ZI:

1. Aprobarea bilanțului contabil pe 2002 și raportul administratorilor și cenzorilor;
2. Prezentarea și aprobarea bugetului de venituri și cheltuieli pe anul 2003;
3. Aprobarea programului de administrare pe anul 2003;
4. Aprobarea reevaluării mijloacelor fixe;
5. Diverse.

În cazul neîndeplinirii condițiilor legale pentru desfășurarea Adunării generale a acționarilor, aceasta se reprogramează pentru data de 15 martie 2003, în același loc și la aceeași oră.

Președintele Consiliului de administrație al S.C. MONEASA S.A. convoacă Adunarea Generală Extraordinară pentru toți acționarii înregistrați în Registrul acționarilor până la data de 28 februarie 2003, pentru data de 14 martie 2003, orele 12 a.m., la sediul societății - Hotel „Moneasa", cu următoarea ordine de zi:

1. Majorarea capitalului social.
2. Diverse.

În cazul neîndeplinirii condițiilor legale pentru desfășurarea Adunării generale a acționarilor, aceasta se reprogramează pentru data de 15 martie 2003, în același loc și la aceeași oră.

PREȘEDINTE C.A.
KERN SANDA-MARIA

(3912741)

Vând casă, 4 camere, baie, grădină 18 ari, în localitatea Peregul Mare nr. 247. (3504)

VÂNZĂRI TERENURI

Vând 5.000 mp teren intravilan, Aradul Nou, posibilități gaz, curent, apă, agent termic. Telefon 0722.355.963. (2525)

Vând loc de casă în Gai. Informații telefon 0721.633.754. (6161233)

Vindem pământ în Arad, zona Centură Nădlac intravilan. Telefon 231632. (6161224)

Vând loc de casă în Sânicolaul Mic, 400 mp, front stradal 17 m, posibilități curent, apă, gaz. Telefon 288772. (3379)

Vând loc grădină 1.079 mp comuna Ziamnd Cuz. Informații nr. 187, telefon 217088 sau nr. 101 telefon 217072, posibilități gaz, curent, apă, pe stradă. (3396)

Vând teren pentru construcții în Bujac, zonă neinundabilă. Telefon 0722.275.563. (3411)

Vând 3 ha teren intravilan, la șoseaua de centură, zona 6 Vânători. Telefon 0744.615.247. (3208)

Vând teren intravilan, 1.726 mp, Gai. Telefon 0723.313.577. (3498)

VÂNZĂRI AUTO

Vând microbuz 8+1 Diesel, an 1981. Telefon 0723.124.483; 0740.091.725. (3351)

Vând Dacia 1300, stare bună, 600 Euro. Telefon 282146.

Vând (închiriez) microbus Citroen Jumper 8+1, 2.500 Diesel, 1994, 8.500 Euro. Telefon 0744.555.468. (3391)

Vând orice piesă de Dacia. Telefon 0721.014.605.

Vând Ford Fiesta, înscris, 1.000 Euro, talon Opel Vectra și Golf I. Telefon 0722.251.555. (3430)

Vând acte Mercedes Cobra 240, 450 Euro. Telefon 0723.837.619. (3440)

Vând Dacia 1300 (Renault 12) CIV, numere noi, unic proprietar, vopsea originală, 700 Euro. Telefon 0723.045.296. (3440)

Vând vibrochen Raba R2, vibrochen Saviem R1, Perkins R1, R2 și diferite piese din dezmembrări Saviem. Telefon 0257/473297. (3913304)

Vând cutie 5 viteze cu planetare, pentru Dacia 1300, preț 150 Euro. Telefon 0257/258953; 0744.534.763. (3399)

Vând tractor cu plug U 650, preț 3.300 Euro, negociabil. Telefon 413004; 0745.307.645. (3473)

Vând camionetă MAN 3.5 to, 1997, înmatriculată, avariată. Telefon 0722.345.002. (3492)

Vând VW Golf IV, an 2001, 1,9 Diesel, climă, 4xairbag, 4xgeamuri electrice, ABS, ESP original, 65.000 km, albastru indigo, 11.800 EU. Telefon 0744.592.275; 270688. (3586)

Vând Dacia papuc 2 locuri 1998, gri metal, acoperită fibră sticlă, nouă, unic proprietar, impecabilă, preț 2.100 EU negociabil. Telefon 0745.489.918. (3560)

Vând Dacia 1310, an 1999, culoare indigo, bord CN, unic proprietar, stare perfectă, preț 2.600 EU negociabil. Telefon 0745.674.736. (3560)

Vând Opel Vectra, an fabricație 1993, preț 4.600 Euro, negociabil. Telefon 0723.030.050. (3497)

Vând VW Passat Breck, 1991, stare foarte bună, închidere centralizată, alarmă. Telefon 0745.458.286. (3505)

Vând Raba 16 to, tip Irak + VW Passat TD 1,6, an fabricație 1986. Informații telefon 0745.700.106. (5154970)

Vând Saviem carosată, basculantă cu sau fără heab, stare perfectă, ofer garanție, preț negociabil. Telefon 0740.948.345. (3534)

Vând Dacia 1310, an 1990, CIV, numere noi, VT, asigurare, 1.050 Euro. Telefon 0723.045.296. (3536)

(Continuare în pagina 14)

(Urmare din pagina 13)

Vând Dacia 1310, an fabricație 1996, stare excepțională. Telefon 244993. (3562)

Vînd Opel Kadet Combi benzină, avariat, 1992 + Opel Kadet Combo Diesel, pentru recarosare, talon, piese schimb. Telefon 0722.855.701. (3561)

Vând Dacia 1310, CIV, numere noi, an 1986, 850 EU; Dacia 1310, CIV, numere noi, 550 EU. Telefon 286211, 0740.372.498.

Vând combină porumb știuleți marca Zmaj 2 rânduri, cu depănușător, tocător și buncăr hidraulic, 3.600 USD. Telefon 0724.271.833. (mp)

Vând Dacia Super Nova, an 2001, stare foarte bună. Telefon 561768; 0723.375.552. (3545)

Vând Dacia Papuc 2 locuri, an 1995, acoperiș aluminiu, motor 1400, stare bună de funcționare, preț 2.000 Euro, negociabil. Telefon 0740.239.370. (Ag. Sebiș)

VÂNZĂRI ELECTRO

Vindem CASE MARCAT FISCALE, CONSUMABILE, CÂNTARE ELECTRONICE. Telefon 211211, 281188. (c.)

Vând xerox Canon 6317 A3, A4, stare foarte bună. Telefon 280802, 0723.833.880. (3293)

Vând foarte ieftin, garanție, TELEVIZOARE COLOR, MAȘINI AUTOMATE, COMBINE și LĂZI frigorifice, CONGELATOARE. Telefon 274600. (1058)

Vindem CASE MARCAT fiscale, CÂNTARE ELECTRONICE și CONSUMABILE. Telefon 272727. (1538)

Vindem, numerar sau în rate (second hand) MAȘINI DE SPĂLAT, TV COLOR, FRIGIDERE, COMBINE, LĂZI, VITRINE FRIGORIFICE, CONGELATOARE, ASPIRATOARE, Calea Radnei nr. 225. Telefon 0257-259339, 563027, 0744. 706.321. (2647)

Vând ieftin, garanție, TV COLOR, MAȘINĂ SPĂLAT AUTOMATĂ, LADĂ frigorifică, COMBINĂ frigorifică. Telefon 275277. (991)

Vând TELEVIZOARE COLOR, diferite modele, telecomandă, teletext. leftin. Telefon 338090. (3361)

Vând computer Pentium 4, preț 500 Euro. Telefon 0744.534.763. (3399)

Vând MAȘINĂ AUTOMATĂ de spălat, în garanție, PRIVILEG - 50 Euro; FRIGIDER cu congelator, în garanție, SIEMENS. Telefon 289667. (2454)

Vând TV COLOR, în garanție, PHILIPS; COMBINĂ MUZICALĂ SONY; amplificator 2x200 W; BOXE 500 W, CD auto; CD-MP3; dublu deck PIONEER; egalizator. Telefon 274118. (2454)

Vând TV COLOR, MAȘINI DE SPĂLAT AUTOMATE, modele noi, cu garanție, în două rate. Telefon 251392. (3550)

VÂNZĂRI DIVERSE

Vând făină BL 55, import Ungaria, preț 7.300 + TVA lei/kg. Telefon 286378. (3553)

Vând UȘI și FERESTRE PVC profil german, preț de la 60 Eu/mp, plata și în rate. Telefon 256769; 0722.239.242. (3177)

Vând aparat gogoși și aparat înghețată Capriggiani. Telefon 514910; 0722.376.339. (3271)

Vând PLASĂ GARD ZINCATĂ, 27.000 lei/kg, SÂRMĂ NEAGRĂ și ZINCATĂ, COTURI ȘI BURLANE , str. VRABIEI 4. Telefon 289997. (3434)

Vând ieftin vin, rachiu de vin de Barațca. Telefon 285566. (3173)

Vând făină tip 550, calitate bună. Informații telefon 0740. 172.327. (6161312)

Vând 1.500 kg sămânță lucernă. Telefon 0744.778.454. (4780165)

Vând cai rasă grea, iepe + mânji, vaci cu lapte, porci, oi. Telefon 0740.962.931. (3344)

Vând 2 vaci + 2 vițele. Telefon 263665, după ora 20. (4779715)

Vând varză murată. Telefon 0723.124.483; 0740.091.725. (3351)

Vând LEMNE FOC, esență tare. Telefon 214535, 214428. (3392)

Vând garaj metalic autorizat, zona Policinicii Stomatologice Vlaicu, str. Dorului. Telefon 0257-275991. (3418)

Vând PUI BROILER 500 gr + GĂINI ROSSO. Telefon 262619, 0721.019.382. (3426)

Vând PLASĂ GARD ZINCATĂ, toate dimensiunile, 27.000 lei/ kg; COLȚARE RIGIPS 9.600 lei/ ml, str. Abatorului 62. Telefon 256884. (3425)

Vând aparat expreso cafea mare, computerizat; aparat cafea Seico, plug 2 capuri reversibil, plug 3 capuri reversibil, televizoare color cu carcasă plastic, prețuri negociabile, centrală încălzire pe lemne și cărbuni. Telefon 534378, 0723.779.521. (3432)

Vând LEMNE DE FOC, tăiate, esențe tari. Telefon 288924. (3439)

Vindem MATERIALE DIN CASĂRI, aflate în dotarea magazinelor alimentare. Telefon 281036. (c. 48)

Vând PARCHET FAG, pervazuri (orice cantitate), palux. Telefon 235271, 0744.555.338. (2689)

Vând una mânză de 20 luni, rasă grea. Telefon 275562. (2482)

Vând EUROBOLȚARI TERMOIZOLANȚI, 300x250x200, 8.200 lei, MC - 550.000. Telefon 284793; 0722.381.750. (2653)

Vând 8 purcei (de carne), scroafă gestantă, scrofițe pentru montă. Telefon 0257/287384. (4779717)

Vând EUROPALEȚI din lemn, noi. Telefon 0722. 647.681. (3469)

Vând mobilă de bucătărie, sufragerie, dormitor, dulapuri. Telefon 228936; 0745.395.859. (3453)

Vând freză pentru tractor U 445, floarea soarelui 2 to. Telefon 512437, Ineu. (6161104)

Vând garaj metalic, zona Micălaca, bloc 124, preț 1.100 Euro. Telefon 0722.345.002. (3492)

Vând LEMNE FOC, esență tare, reducere pensionari 10%. Telefon 246500, 211646; 0740.994.503. (3493)

Vând veri Duro-Landras. Telefon 277681. (3494)

Vând LEMNE FOC, orice cantitate, transport la domiciliul clientului. Telefon 288283. (3509)

Vând aparat sudură CO2, nefolosit și banc centricubăt pompe injecție. Telefon 0257/ 261010. (3515)

Vând vacă gestantă, luna a 6-a. Telefon 531214. (6161355)

Vând porci grași, 100-110 kg, preț avantajos. Telefon 388281. (3527)

Vând grajd în Șiria. Telefon 531315 (6161356)

Vând COLȚARE, CANAPELE. Telefon 286069. (3537)

Vând 60 oi gestante. Telefon 310744. (Ag. Sebiș)

Vând fân. Informații Rănușa, telefon 312912. (Ag. Sebiș)

Vând combină frigorifică, stare perfectă, șemineu electric Zepter, nou, casă de valori și plante Yucca mari. Telefon 0722.629.694. (3549)

Vând LEMNE FOC tăiate, esență tare, domiciliu. Telefon 276488, Grădiște. (3583)

Vând purcei 4 luni, cu tratament la zi. Telefon 381250. (3562)

Vând două căpițe de lucernă. Telefon 316021. (6161249)

CUMPĂRĂRI AUTO

Cumpăr talon BMW 524 TD, 1985/1986. Telefon 462974. (6161311)

CUMPĂRĂRI DIVERSE

Cumpăr VIȚELE, TAURI și TAURI BELGA. Telefon 288968, 0722.941.123. (1976)

Cumpăr grâu de panificație, recolta 2002. Informații telefon 0745.759.392. (6161312)

Cumpăr coltar în stare bună, oferim 3.500.000. Telefon, numai după-amiază, 272444, 0740. 200.852. (3316)

Cumpăr vier Landras autorizat. Telefon 286674, 0721. 545.470. (3417)

Cumpăr mașină rulat cornuri. Telefon 0744.607.088. (3414)

Cumpăr pene noi și vechi. Informații telefon 210863. (3506)

LOCURI DE MUNCĂ

Agenția MAX MODELS organizează preselecție în vederea participării la RECLAME, CLIPURI, PREZENTĂRI de MODĂ. Telefon 284040. (3251)

Angajăm persoană pentru REPARAȚII BICICLETE, stagiul militar satisfăcut. Telefon 0724.454.794. (2780)

SC NDB LOGISTICA ROMANIA angajează PERSONAL pentru CONTROLUL CALITĂȚII, studii medii, reprezintă avantaj cunoașterea limbii franceze. CV la fax 227304. (3315)

ARCONTA - tâmplărie PVC și aluminiu angajează OPERATOR PC - Serviciul Tehnic. Telefon 256342, 252882. (3335)

„FARAON" PECICA, confecții tricouri, angajează MAISTRU, CONFECȚIONERE. Telefon 469524, 0744.594.466. (3328)

SOCIETATE COMERCIALĂ angajează BARMANĂ-OSPĂTARĂ. Informații telefon 0257-212588. (3402)

CONSTRUCȚII SDA angajează: DULGHER, ZIDAR, FIERAR. Relații între orele 9-12, la telefon 287245. (3421)

DIALMA, str. Câmpul Liniștii 1 (în curte cu VAMA ARAD) angajează CONFECȚIONERE CALIFICATE și PERSOANE NECALIFICATE pentru învățarea meseriei de CONFECȚIONER TEXTIL. Telefon 306033. (3010)

Angajăm VÂNZĂTOARE pentru COFETĂRIE. Salarizare atractivă. Telefon 0745. 574.530. (2456)

AUTO TECHNIC - DEALER FORD, Vlaicu nr. 121-125, angajează CONSULTANT VÂNZĂRI AUTO. Condiții: studii superioare. CV-urile se depun la sediul firmei. Telefon 348894. (3444)

SC ELITE MARKET angajează VÂNZĂTOARE pentru alimentara. Informații telefon 212211. (3480)

Angajez COAFEZE și FRIZERIȚĂ-FRIZER cu experiență. Telefon 277927, 211140. (3485)

S.C. BANATIA angajează CONFECȚIONERE pentru mașini liniare (preluăm și cu contract). Informații la telefon 211882. (3495)

BAR angajează OSPĂTARE și MUNCITOARE NECALIFICATE. Telefon 256220. (3501)

Angajez BRUTARI-PATISERI din zona INEU. Cumpăr AMBALAJ navete apă. Telefon 0744.546.145; 513437. (3499)

FIRMĂ ÎNCĂLȚĂMINTE angajează MAȘINISTE și MANUAL (îndoit, căptușit) cu experiență (femei). Telefon 288745. (3511)

Angajez MĂCELAR, TRANȘATOR și ȘPRIȚER abator HORIA. Telefon 0788.323.254. (3521)

FIRMĂ DISTRIBUȚIE angajăm MAGAZIONER, AGENȚI VÂNZĂRI, ȘOFER distribuție. Telefon 253222; 0788.328.053. (3523)

ALIMENTARA, angajează VÂNZĂTOARE cu experiență în domeniu. Relații telefon 0722.381.732; 287515, orele 8-14. (3524)

Angajez ASISTENT FARMACIE și FARMACIST cu avizul de liberă practică. Telefon 0744.698.499. (3530)

Angajăm PERSONAL pentru PIZZERIE. Telefon 284059. (3547)

Angajăm PIZZAR. Telefon 211994. (3551)

SC SECURITIY SRL angajează PERSONAL de PAZĂ - băieți și fete. Telefon 228786. (3555)

PRESTĂRI SERVICII

Execut LUCRĂRI de SPART și STRĂPUNGERE în BETON, indiferent de complexitate. Telefon 0723.511.476.

SILDOR PROD.
Reparații montaj, FRIGORIFICE și AER CONDIȚIONAT. Vânzări VITRINE, RAFTURI și CAMERE FRIGORIFICE, NOI. Telefon 0257-349121, 0257-270622. (c. 32)

EXPERT CONTABIL, ofer SERVICII de CONTABILITATE, CONSULTANȚĂ. Telefon 0257 - 244935, 0721.367.410. (3187)

Executăm: ZUGRĂVELI, GRESIERI, FAIANȚĂRI, RIGIPS, PARCHET laminat, raschetări, etc. Telefon 0744. 206.599. (3410)

„SPIRU HARET", curs calificare, diplome valabile - MASEUR PROFESIONIST. Telefon 252860. (3436)

ȘCOALA ȘOFERI col. RUSU, pregătirea cu CHESTIONARE NOUA LEGISLAȚIE. Telefon 283696. (2674)

FERESTRE, UȘI, GEAM TERMOPAN, TÂMPLĂRIE LEMN, calitate, prețuri avantajoase. ALPES CONSTRUCT, telefon 0745.668.863; 0745. 208.763. (3270)

Execut FAIANȚĂRI, GRESIERI, ZUGRĂVELI, INSTALAȚII sanitare, lucrări rigips. Telefon 258010, 282751. (3488)

DIVERSE

FIRMĂ IMPORTATOARE de TRABUCURI, TUTUNURI de pipă, ACCESORII fumători, PIPE caută firme din județ pentru DESCHIDERE TUTUNGERIE. Oferim mobilier, sprijin logistic. Fax 0259/447152. (3276)

Consiliul de administrație al SC CEREXIM SA PÂNCOTA convoacă Adunarea Generală Ordinară a Acționarilor la sediul Primăriei, în data de 14 martie 2003, ora 9, având următoarea ordine de zi: 1. Aprobarea bilanțului pe 2003; 2. Diverse. (5154971)

„MUREȘANA" Cooperativa de Credit SĂVÂRȘIN convoacă Adunarea Generală a Membrilor Cooperatori în data de 27 februarie 2003, ora 12, la sediul din SĂVÂRȘIN, bloc Hotel, ap. 4. (3516)

Luminița - Timișoara, profesoară de franceză, mii de mulțumiri și recunoștință vrăjitoarei AURELIA din Arad, în 2 ședințe m-a făcut femeie fericită, mi-a dezlegat cununiile. Telefon 0723.924.535. (3299)

Anonimă aduc mii de mulțumiri TAMAREI, care mi-a dezlegat CUNUNIA. Sunați 0257-368624; 0723.421.156. (3357)

Cea mai renumită vrăjitoare de Magie albă, BABA SULTANA, 70 ani, născută în BULGARIA, ghicește în cărți vechi și dezleagă orice tip farmece. Telefon 263951. (3574)

PRIMĂRIA SÂNTANA organizează LICITAȚIE PUBLICĂ în vederea închirierii terenului pentru amplasare chioșc ziare, reviste în strada Muncii nr. 71-73. Licitația va avea loc în data de 13 martie 2003, ora 10. Informații telefon 462117. (6161318)

CITAȚII

Pârâta MATUS RODICA cu ultimul domiciliu cunoscut în comuna VLADIMIRESCU, str. Reformei nr. 43, județul Arad, este citată să se prezinte la Judecătoria Arad, dosar nr. 545/2003 pentru termenul din 12.03.2003, orele 8, sala nr. 147 în acțiunea de divorț, formulată de reclamantul MATUS GHEORGHE. (3442)

Pentru cei interesați să facă opoziție în condițiile art. 130 din Legea nr. 115/1938, se aduce la cunoștință că: La data de 26.03.2003, se judecă la Judecătoria Arad în dosarul nr. 12.173/2002, sala 146, cererea petentului NEȘCU TEODOR-IONEL prin care se solicită înscrierea în cartea funciară a dreptului de proprietate dobândit prin uzucapiune asupra imobilului situat în Arad, str. Rozelor nr. 88, al cărui proprietar tabular MUSCAN IOAN a decedat de peste 20 de ani. (3481)

Se citează pentru 27.02. 2003, ora 8, sala 146, Judecătoria Arad, HANS ANDREI, HANS BARBARA și HANS IOSIF, cu ultim domiciliu cunoscut în Arad, str. A.M. Gutterbrunn, nr. 50, pârâți în dosar 2502/2002, obiect drept de superficie, în proces cu GULEȘ LUCREȚIA și GULEȘ GHEORGHE. (3559)

TURISM

Pletl

Asigură zilnic transport de persoane GERMANIA pe ruta: Passau-Regensburg-Nürnberg-Würzburg-Aschaffenburg-Frankfurt-Giessen-Siegen-Köln-Düsseldorf-Essen-Dortmund-Deggendorf-Landshut-Mühldorf-Augsburg-Ulm-Heilbronn-Stuttgart-Pforzeim-Karlsruhe-Heidelberg-Mannheim. Călătorii în autocare noi, moderne, însoțitoare de bord, două bagaje gratuite, o masă caldă în UNGARIA. Cu plecare din KARLSRUHE: SPANIA, FRANȚA, PORTUGALIA. Intermediem asigurări medicale. Informații și înscrieri la Agențiile PLETL din: ARAD: telefon 0257 - 252291; LIPOVA: telefon 0257 - 561377; 0257 - 563011. (c. 49)

Transport ITALIA, SPANIA, 100/persoană dus-întors. Telefon 0745.535.489, 280927. (3531)

Am 3 locuri SPANIA, sfârșitul săptămânii, totul convenabil. Telefon 0257/348819. (3532)

SCHIMBURI

Schimb DACIA BRECK, 1996 cu OPEL KADETT, 1988-1989, defect. Telefon 0740. 146.940; 0740.048.004. (3446)

ÎNCHIRIERI

Dau în chirie apartament 3 camere, ultracentral, B-dul V. Milea (doar pentru firme). Telefon 0722.250.593. (p)

(Continuare în pagina 15)

➨ **(Urmare din pagina 14)**

Închiriez (ofer) apartament, zona 300, mobilat, contorizat. Telefon 456218. (3510)

Închiriez (ofer) 3 camere, central, garaj, gaz metan. Telefon 280600. (2775)

Închiriem MAGAZIN ALIMENTAR în funcțiune, situat într-un vad comercial deosebit, în suprafață de 30 mp, cu posibilități de extindere pentru CAFENEA - BAR. Informații telefon 289083, 255460. (3314)

Ofer spre închiriere casă mare, pretabilă pentru: birouri, cabinete, depozit, toate utilitățile, zonă centrală. Telefon 0745. 305.214. (3344)

Închiriez (ofer) apartament 2 camere, stil occidental, 150 Euro/lună. Telefon 0745.406.532. (3377)

Locuință mobilată pentru chirie, pentru tineri căsătoriți, fără copii sau 2 fete, Gai. Telefon 349032, după ora 19. (3407)

Ofer spre închiriere 120 mp SPAȚIU COMERCIAL, pe B-dul REVOLUȚIEI. Informații telefon 255190, 0722.594.950, 0722. 373.940. (2589)

Închiriez BRUTĂRIE în stare de funcționare. Telefon 241439. (6161247)

Ofer spre închiriere apartament două camere, una ocupată. Telefon 230705. (3479)

Închiriez SPAȚIU COMERCIAL, strada P. Rareș nr. 84, 45 mp. Informații telefon 259286; 259302. (3512)

Ofer spre închiriere SPAȚIU COMERCIAL central, 130 mp, 300 Euro/lună. Telefon 0722.3 44.810. (3533)

Ofer spre închiriere 2 SPAȚII, B-dul REVOLUȚIEI. Telefon 0722.329.007; 211991. (3551)

Caut urgent să închiriez garsonieră sau apartament 1 cameră, ofer 40-50 EU. Telefon 457379, 0745.473.875. (3565)

PIERDERI

Pierdut legitimație veteran război, eliberată de Asociația Veteranilor de Război, pe numele Florii Gheorghe. O declar nulă. (3475)

Pierdut carnet șomaj, eliberat de AJOFM Arad, pe numele Popa Moise. Îl declar nul. (3507)

Pierdut chitanțiere de la Asociația non profit „VASILE BURSAN" de la numărul 1660151-1660200; 1660401-1660450; 1660951-1661000; 1660451-1660500. Le declar nule. (3517)

Pierdut chitanțiere de la Asociația non profit „VASILE BURSAN" de la numărul 1660601-1660650; 1660704-1660750; 1660751-1660800; 1660801-1660850; 4504101-4504150. Le declar nule. (3517)

Pierdut ștampila firmei SC TOPAZ SRL, de formă dreptunghiulară, cu inscripția SC TOPAZ SRL CF R10929030 Director vânzări. O declar nulă. (3548)

Pierdut Registru jurnal aparținând SC MIC ROMÂNIA SRL. Îl declar nul. (3570)

† DECESE †

Cu adâncă durere anunțăm încetarea din viață a celui care a fost

SAS IOAN,

în vârstă de 66 ani. Înmormântarea va avea loc azi, 26 februarie 2003, ora 13, în localitatea ȘOMOȘCHEȘ. Familia HEREȚIU GHIȚĂ și AURORA, îndurerată.

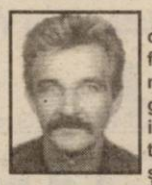

Cu adâncă durere în suflet anunțăm moartea fulgerătoare a iubitului nostru soț, tată, fiu și frate,

BALINT AVRAM (PUIU),

la numai 46 ani. Veșnic îndurerate, soția MARIANA cu fiicele DACIANA și ROMANA. Relații privind înmormântarea la telefon 219275.

Cu nemărginită durere în suflet anunțăm moartea fulgerătoare a scumpei noastre soții, mamă, soacră, bunică și străbunică, la vârsta de 75 ani,

MOCUȚA MARIA (MAGHICI).

Înmormântarea va avea loc astăzi, 26 februarie 2003, ora 13, de la Capela Cimitirului Eternitatea. Familiile MERTESZ și MOCUȚA, în veci nemângâiate.

Cu adâncă durere în suflet anunțăm încetarea din viață, după o lungă și grea suferință a iubitului nostru soț, tată, socru și bunic,

BARBURĂ NICOLAE BUBU.

Înmormântarea va avea loc azi, 26 februarie 2003, ora 12, de la domiciliul din str. Iosif Lengyel nr. 18, la Cimitirul Aradul-Nou. Familia îndoliată BARBURĂ.

Cu profundă durere anunțăm încetarea din viață a celui care a fost tată, socru și bunic

ARDELEAN PETRU,

în vârstă de 83 ani. Înmormântarea va avea loc azi, 26 februarie, ora 14, de la domiciliul din SÂMBĂTENI nr. 34. Familiile îndoliate DOREL ARDELEAN, DENISIA STANCU.

Cu tristețe, lacrimi și adâncă durere anunțăm trecerea în neființă a celui care a fost om de aleasă omenie, soț, cumnat, naș și unchi,

HOȘCHIU LEON,

în vârstă de 78 ani. Înmormântarea va avea loc azi, 26 februarie 2003, ora 13, la Cimitirul Pomenirea. Familia îndoliată, soția JOLY, cumnata VALERIA și nepoata HILDE SCHMIDT, finii ANDA și PIȘTI MÜLLER și nepoții VANDA și TIBI MÜLLER.

† SERVICII FUNERARE †

IN MEMORIAM "KUKI"

Servicii Funerare Complete

Str. M Eminescu Nr.4

ÎN CURTE

Tel:211.929 - 0723.343.964

Magazin deschis la orice oră

OFERĂ:

SICRIE 10 modele de la **600.000 - 2.800.000**

SICRIE LUX 6 modele de la **3.600.000-10.500.000**

SICRIE import 70.000.000 lei

Mânere. șuruburi accesorii

LENJERIE 7 modele de la **350.000 - 1.400.000**

GRATUIT ! ! ! !

Transportul sicriului la domiciliu

ÎNBĂLSĂMATUL

Plata în Rate ! ! !

Transport Intern și Internațional

RO STYL COMPANY

SERVICII FUNERARE COMPLETE

PRODUCĂTOR SICRIE

ARAD, STR. M. EMINESCU 22, TELEFON 214.422

Magazin deschis și noaptea

OFERIM

- **SICRIE** 10 MODELE DE LA 500.000 LA 3.600.000
- **SICRIE LUX** 4 MODELE DE LA 4.500.000 LA 20.000.000
- **LENJERIE DECES** 6 MODELE DE LA 300.000 la 2.000.000
- CRUCE, LUMÂNĂRI, PROSOAPE, BATISTE, MÂNERE și ȘURUBURI SICRIU

OFERTĂ SICRIU FAG CRUCE RESPETE 1.500.000

APELÂND LA SERVICII: ÎMBRĂCAT, FORMOLIZAT ȘI TRANSPORT BENEFICIAȚI DE **15% REDUCERE LA SICRIU**

- TRANSPORT INTERN ȘI INTERNAȚIONAL

▼PLATA ȘI DUPĂ ÎNCASAREA AJUTORULUI DE ÎNMORMÂNTARE.

PĂREREA DVS. CONTEAZĂ!

TELEFON **0744.690.121**

† CONDOLEANȚE †

Mulțumim celor care ne-au fost alături, cu flori, compasiune și prezență, în clipele grele ale despărțirii de dragul nostru

ION FARCAȘ.

Totodată, ne exprimăm gratitudinea față de doctor ELVIRA BLAJOVAN care a încercat să-i aline suferința. Familiile îndoliate FARCAȘ și PANTEA. (3539)

Sunt alături de sora mea BALINT MARIANA în greaua durere pricinuită de moartea soțului. Sincere condoleanțe. Sora CECILIA cu soțul UWE și fiica DENISA. (3484)

Colectivul de cadre didactice și studenții din Facultatea de Inginerie Alimentară, Turism și Protecția Mediului regretă dispariția prematură a studentei

BALTA SIMINA

din anul II T.C.C.P.A. și transmite sincere condoleanțe familiei îndoliate. (3487)

Suntem alături de prietenii noștri MERTESZ JOHANN și MARIANA din GERMANIA la despărțirea de cea care le-a fost mamă și soacră

MARIA MOCUȚA

și le transmitem sincere condoleanțe. Dumnezeu s-o odihnească în pace! Familia URSĂDAN. (3489)

Sincere condoleanțe familiei Dr. BALTA la pierderea fiicei

SIMINA.

Familia GANCEA. (3503)

Acum, în ceasul greu al despărțirii de fiica sa

SIMINA BALTA,

la 20 ani, suntem alături de familia Dr. BALTA MITRU. Dumnezeu să te odihnească. Asociația de proprietari bloc 28. (3502)

Sincere condoleanțe familiei FILIMON AUREL la decesul mamei, soacrei și bunicii. Dumnezeu să o ierte. Familia MAGDIN. (3520)

În aceste momente de grea încercare, suntem alături de familia Dr. LOCMAN IOSIF. Transmitem întreaga noastră compasiune și sincere condoleanțe. Colegii de birou de la Direcția de Statistică și Direcția Agricolă. (3525)

Colectivul S.C. DISTRIGAZ-NORD S.A., Sucursala ARAD, este alături de familia VESA în clipele grele pricinuite de moartea tatălui. Sincere condoleanțe familiei! Dumnezeu să-l odihnească în pace! (3526)

Îndureratei familii Dr. BALTA MITRU sincere condoleanțe. Familia Dr. ORBAN BALAZS. (3543)

Suntem alături de verișoara noastră și familia ei în aceste grele clipe prin trecerea în neființă a soțului

BARBURA NICOLAE.

Îl rugăm pe bunul Dumnezeu să-l odihnească în pace iar familiei sincere condoleanțe. Familia prof. BRASOVAN. (3542)

Suntem alături de familia STERCZEL PETRU și HILDEGARD la greaua încercare pricinuită de trecerea în neființă a celei care a fost

HUBENY ELISABETA,

mamă, soacră și bunică. Dumnezeu s-o odihnească în pace! Familia BARBURĂ.

Suntem alături de familia STERCZEL PETRU și HILDEGARD la greaua încercare pricinuită de trecerea în neființă a celei care a fost

HUBENY ELISABETA,

mamă, soacră și bunică. Fie-i țărâna ușoară. Familia VARGA.

Sincere condoleanțe familiei STERCZEL PETRICĂ și HILDEGARD în urma decesului celei care a fost bună mamă, soacră și bunică,

HUBENY ELISABETA.

Dumnezeu s-o odihnească în pace! Familia NELU și MAGDALENA BABĂU.

Colectivul restaurantului „BUCEGI" este alături de familia BALINT în marea durere pricinuită de moartea celui ce a fost

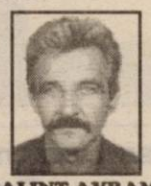

BALINT AVRAM.

Dumnezeu să te odihnească în pace, coleg drag. (3546)

Steluța

SIMINEI

să aline durerea familiei Dr. MITRU BALTA. Sincere condoleanțe. Farmacista MARIOARA VÂȚĂ cu familia. (3554)

Colectivul SC ADIMPEX SRL este alături de domnul ec. ARDELEAN DOREL în clipele grele pricinuite de decesul tatălui. (3576)

Sincere condoleanțe și întreaga compasiune domnului ec. ARDELEAN DOREL la trecerea în neființă a tatălui. Colectivul SC ALTA LINEA SRL. (3577)

Suntem alături de Mariana, Daciana, Ramona, în greaua încercare pricinuită de moartea celui care a fost soț și tată,

BALINT PUIU.

Din partea unchiului Nicu, mătușii Mărioara și verișorii Marcel, Camelia și Adrian. (3579)

SC „GENERAL CUSTOMS BUILDER" SRL este alături de ec. DOREL ARDELEAN în marea durere pricinuită de moartea tatălui său. (3585)

† COMEMORĂRI †

O lacrimă, o floare, o clipă de aducere aminte la împlinirea a 5 ani de când s-a stins din viață, scumpa noastră mamă și bunică

SABĂU FLOARE

din SOCODOR. Chipul și noblețea sufletului său vor rămâne veșnic vii în inimile noastre. Odihnă să aibă în ceruri. Nu te vor uita niciodată! Fiica VIORICA, ginerele PUIU și nepotul CRISTIAN. (3290)

Azi se împlinesc 2 ani de la decesul celui care a fost

POP TRAIAN

din CURTICI. Nu te vom uita niciodată. Dumnezeu să te odihnească. Soția MARIA și copiii. (3246)

Dragă

MARINELA

ziua de 26 februarie 2003 este o zi tristă și dureroasă pentru noi, în loc să-ți aducem a 34-a floare la buchetul vieții tale și să-ți urăm „La mulți ani!", dragă surioară

MARINELA PASCU

nu pot decât să-l rog pe bunul Dumnezeu să-ți dea veșnică și binemeritată odihnă. „Te-ai stins lumina mea frumoasă/ De-ai ști durerea cum m-apasă/ Îl rog pe bunul Dumnezeu/ Să-ți țină sufletul la El/ De-acolo sus de mă privești/ Să știi că-n gândul meu trăiești/ Tu care ai fost soarele meu/ Te încredințez lui Dumnezeu." Surioara ta dragă LUCIA, soțul și nepoțelul din GERMANIA. (3415)

Scumpa noastră

MARINELA PASCU,

azi, 26 februarie 2003 este ziua ta,

MARINELA

dragă, când aniversai 34 ani. Dar tu sărbătorești cu îngerii această zi căci Creatorul te-a chemat în Cer. Au trecut aproape 3 ani de la incredibila și fulgerătoarea despărțire, de când ai plecat dintre noi, în veșnicie așa ca în vis.

MARINELA,

dragă, tu ai fost cea care ai dat culoare și savoare vieții noastre. Ne amintim cu drag de vocea ta cristalină și zâmbetul cald, care ne alungau orice tristețe, dar ele ne stau în față. Este foarte grea și dureroasă despărțirea. „Printre lacrimi și suspine/ MARI, noi de ziua ta/ Ne rugăm să-ți fie bine/ Cu Domnul Isus alături-ea." Părinții, sora, soțul și fiul ANDREI pentru totdeauna nemângâiați. (3415)

Trecerea anilor nu poate așterne uitarea peste amintirea celui care a fost soț și tată

VIDA ION-CONSTANTIN.

Se împlinesc 7 ani de la trecerea în veșnicie. CLAUDIA, REMUS, CRISTINA. (6161238)

Azi se împlinesc 2 ani de la trecerea la cele veșnice a iubitului nostru soț, tată, socru, bunic,

plt. adj. (rezervă)

DOȚA IOAN.

Dumnezeu să-l odihnească în pace! Familia îndoliată. (3491)

O lacrimă, o floare și un pios omagiu la 5 ani de la trecerea în eternitate a celei care a fost

CATIȚA MĂDĂRĂSAN (n. PORCOLEAN).

Dumnezeu să te odihnească în pace suflet blând. Soțul EUGEN. (3490)

Azi, când trandafirul vieții finului nostru

CĂLIN FLORIN CĂPRARU

din GURA VĂII și-ar fi deschis a 17-a petală, în loc de „La mulți ani!" rugăm pe bunul Dumnezeu să-l ierte și să-i facă loc de veșnică odihnă. MANU și familiile BORA și MARȚIȘ. (6160718)

Dacă nu ar fi plecat pe drumul fără întoarcere cel care a fost

profesorul

GORNIC IOAN LIVIUS,

astăzi, 26 februarie ar fi trebuit să-i sărbătorim ziua de naștere. Dragă

LIVIUS

în loc de „La mulți ani" vărsăm lacrimi pe mormântul tău. Te plâng neîncetat fiul tău și părinții. (3514)

Azi, 26 februarie se împlinește 1 an de când a plecat dintre noi cel care a fost soț, tată, socru și bunic iubitor

CIOANEA IOAN,

din CHIȘINEU CRIȘ. Dumnezeu să-l odihnească în pace! Nu te vom uita niciodată. Familia îndoliată. (4780170)

Au trecut 4 ani de când bunul meu tată

Dr. IEGARIU GELU

a murit. Dumnezeu să-l odihnească în pace! Fiica GALATEA. (3528)

Se împlinește un an de când clopotele din Șilindia și Satu-Mic, vesteau moartea fulgerătoare a celui care a fost

GIURGIU ALEXANDRU.

Dumnezeu să-l odihnească în pace! Vei rămâne mereu în sufletele noastre! Nepoata DANIELA GIURGIU. (6161250)

S.C. SATLINE S.R.L. TELEFON 251.461, 0744/507.211 SHOW ROOM ARAD, Piata Mihai Viteazul - BL. M7 - PARTER

TÂMPLĂRIE DIN ALUMINIU ȘI P.V.C.

CU GEAM TERMOPAN; PROFILE PVC TROCAL Germania; PROFILE ALUMINIU Grecia

BD. REVOLUȚIEI 10
Vis a Vis de Banc Post
Tel: 270.525 270.424

BD. REVOLUȚIEI 54
Lângă BELFE
Tel: 228.684

Cumpără de la
CORAURA
și primești

Cadou
ASIGURAREA pentru
CASA sau Mașina TA

Vânzări în rate
FĂRĂ GIRANT
și
FĂRĂ AVANS

STR. CRIȘAN
Magazinul Metalul
Tel: 255.895 228.707

BD. REVOLUȚIEI 37
Mag. Sanitas
Tel: 255.710 255.712

Transport gratuit până în Casa ta!

(3235800)

În perioada 1-8 martie
MODA
vine cu o super ofertă!
Cadouri speciale de
Mărțișor și Ziua Femeii!

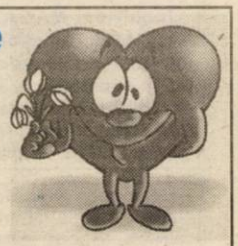

Produse moderne, de calitate, la PREȚURI INCREDIBILE

100.000 lei (jachete, costume)
50.000 lei (fuste, bluze)

Profită prin magazinul MODA din Piața Spitalului de REDUCERILE substanțiale DE PREȚURI!

Banca de Credit și Dezvoltare
Romexterra

ROMEXTERRA

oferă clienților săi persoane fizice:
contul de disponibil la vedere „PRACTIC”

Prin deschiderea unui cont PRACTIC împuterniciți banca să efectueze în numele dumneavoastră plata facturilor primite de la furnizorii de servicii (telefon, energie electrică și termică, gaz, apă-canal, etc.), în acest fel fiind siguri că facturile vor fi plătite întotdeauna la timp.

AVANTAJELE contului PRACTIC:

▲ evitați deplasarea pentru plata facturilor;
▲ beneficiați de dobândă majorată pentru contul de disponibilități și comisioane minime de gestionare;
▲ dispuneți de extrase de cont care vor reflecta operațiunile efectuate.

ROMEXTERRA - Partenerul tău pentru succes.
Pentru informații suplimentare nu ezitați să ne contactați.
Sucursala Arad, Str. Episcopiei, nr. 26,
Telefon: 0257/211028; 0257/211027.

(c.31)

Mizo Bank
BANCA DE MICROFINANTARE

Ai nevoie de câteva sute sau mii de dolari RAPID?
Nu te lupta cu birocrația!
Dă o fugă la MIRO BANK!

RAPID CREDIT
... este formula de credit pentru sume de până în 2.500 de dolari sau euro.
... este pentru orice societate comercială sau persoană fizică autorizată (avocați, medici, șofer de taxi etc.) cu minimum 3 luni de activitate.
... finanțează activități de producție, comerț sau servicii.

Dacă aduci toate actele necesare, în numai câteva zile poți avea banii.

Sucursala din Timișoara acordă credite și clienților din Arad și Hunedoara

Garanțiile (bunuri mobiliare, imobiliare etc.) se stabilesc în funcție de valoarea creditului.

MIRO BANK vrea să rămână alături de tine și dacă afacerea ta s-a dezvoltat deja. Pentru sume mai mari, ai produsele BUSINESS CREDIT (împrumuturi de până la 10.000 de dolari sau euro) și INVESTMENT CREDIT (până la 100.000 de dolari sau euro).

Timișoara: Calea Torontalului nr. 1, Tel./Fax: 0256 224 422, 0256 224 676, 0256 243 691

(3235876)

DEPOZITUL
BRUKENTHAL

Dobândă: Fixă -20%
Termen: 6 luni

Depozitele sunt garantate conform legii
Se acceptă împuterniciți

Suma minimă:
5 milioane lei - persoane fizice
25 milioane lei - persoane juridice

BANCA COMERCIALĂ CARPATICA

Arad, Complex Expo Market Jackson
Tel.21.69.83

(c.51)

Nou Nou Nou

Klubul Jeleh

funcționează ca restaurant!
Băuturi fine, mâncăruri delicioase
De luni până duminică vă stăm la dispoziție de la ora 10 până la ora 23!
Klubul Jeleh
Str. M. Eminescu nr. 55-57.

(c.b.)

sc Lackner&Schwarz Romania

Comisionar în vama Zona Industrială N-V Arad (Lângă Vama Arad)

Depozite în Zona Industrială Arad regim de depozit vamal și extra

Închiriază:

Depozit frig (-25 grade la +5 grade)

Spații amenajate pentru birouri dotate cu încălzire și climă prin aparatură ultramodernă.

Depozite sub regim de antrepozit vamal, dispunem de scrisoare de garanție și autorizație de antrepozit vamal

Depozitele sunt moderne, dotate cu încălzire.

INFORMAȚII - TEL 0722.376.460.

(3912738)

PIASTRELLE SRL LUGOJ

Importator direct Italia - Spania
vinde en-gros și en-detail:

GRESIE pentru interior de la 155.000 LEI/mp.
GRESIE pentru exterior de la 225.000 LEI/mp.
FAIANȚĂ de la 130.000 LEI/mp.
PARCHET MELAMINAT 8 mm trafic intens.
Tapet, tavane false, robinetărie și accesorii.
TVA inclus.

ARAD,
Cl. Timișorii 50
Tel.: 287 630
Cl.Radnei 198 - 200
Tel.: 0721/ 447 586

IMAGINEA CASEI TALE!

(C.A.)

S.C. LIPOMIN S.A. tel/fax 0257-563.093

oferă spre vânzare APĂ MINERALĂ NATURALĂ, marca LIPOVA

carbogazoasă și plată, la sticlă de 1 litru, PET 0,5 l, 1,5 l, 2l

prin punctele de vânzare (desfacere a apei minerale LIPOVA):

1. Arad - Str. I.R. Șirianu nr. 15, persoană de contact: Marcu Jorjeta,	tel. 281.162
2. Arad - Str. Fragilor nr. 6, persoană de contact: Țigan Gheorghe,	tel. 289.073
3. Arad, str. N. Titulescu bl. 334, ap.19, persoană de contact: Șops Lucreția,	tel. 0745.500.946
4. Arad - Str. Griviței nr. 22, persoană de contact: Henegar Aurelia,	tel. 251.170
5. Arad - Str. P. Sporturilor nr.10, bl. 25, ap.39, persoană de contact: Cândea Bujor,	tel. 231.370
6. Arad - Str. Ciocârliei nr. 9, persoană de contact: Bulz Maria,	tel. 286.139
7. Arad - Str. Caransebeș nr. 26, persoană de contact: Roman Maria,	tel. 288.647 sau 288.009
8. Arad - Str. Arinului nr. 36, persoană de contact: Engler Tița,	tel. 287.028
9. Arad - Distribuitor AF Andreea, persoană de contact: Stoica Claudiu,	Bd. Mărășești nr. 33 tel. 232.090,0744.158.620
10. Arad-Distribuitor S.C. Olimp S.R.L, persoană de contact: Meteș Olimp,	Str. Cocorilor nr. 5, bl. B, tel.349.443 sau 0722.423.399
11.9. Arad - Distribuitor S.C. Eliezer S.R.L., persoană de contact: Chereș Cornel,	Str. O. Goga nr. 16+18, tel. 256.352

(3235818)

Firmă de publicitate
Angajează:
DESIGNER
Condiții:
- experiență în operare COREL 10, Adobe Photoshop, etc.
- experiență în domeniu;

C.V.-urile se depun până în data de 04.03.2003 inclusiv, la adresa: Arad, Str. Unirii nr.5-7, în incinta Complex Artexin, et.1, tel.: 206 238

(C.A.)

PUI DE ȘIRIA! Începând cu data de 01.02.2003

PRODAGRO CETATE vinde la ferma din Șiria

în fiecare vineri și sâmbătă pui vii

pentru populație la vârste și greutăți diferite.

ASIGURĂM concentrate de calitate.

Facem înscrieri pentru comenzi de pui de o zi.

Informații la 0788.577826.

(3235896)

TÂMPLĂRIE PVC CU GEAM TERMOPAN CALITATE GERMANĂ GEALAN Fenster-Systeme

ARAD, STR. CAIUS IACOB BL.R
FOSTUL Mag. CĂMINUL (lângă BANC POST)

Convingeți-vă! Cel mai bun! Cel mai ieftin! În rate!

TELEFOANE 0257-256.899 0722-528.185

WEST BANK S.A.
ARAD, B-dul Revoluției nr. 88
TELEFON: 284.888; FAX: 285.202
WESTERN UNION TRANSFER DE BANI ®
Cel mai rapid mod de a primi bani din toată lumea

ADEVĂRUL

Cotidian independent Arad

Anul XV, nr. 3846

Joi, 27 februarie 2003 ● 16 pagini ● 5000 lei ● e-mail: adevarul@arad.ro; adv.pub@arad.ro

BRAT Publicație auditată în semestrul I 2002 — Tiraj mediu zilnic vândut: 30 531

ASTRA
ASTRA VAGOANE CĂLĂTORI
Singurul producător de confort din domeniu
Str. Petru Rareș 1-3
Tel: 233.651 Fax: 258.168
e-mail: astra.calatori@astrac.rdsar.ro

O PROMISIUNE NEONORATĂ ÎNCĂ

Problema revizuirii Constituției este departe de a fi rezolvată, la doi ani de la promisiunea pe această temă făcută de PSD, clasa politică amînînd, pentru această primăvară, aprobarea în Parlament a unui proiect de modificare în acest sens.

Revizuirea Constituției a generat dispute, subiecte de conferință de presă și a fost prilej de fixare a unor termene de rezolvare a problemei, termene care au fost apoi uitate sau tergiversate de către politicieni. Reprezentanții partidelor parlamentare au făcut diverse declarații cu privire la oportunitatea revizuirii actului fundamental, chiar după adoptarea Constituției din 1991. Toate partidele, cu excepția PRM, au considerat că modificarea Constituției este necesară din perspectiva integrării europene și a "eficientizării activității instituțiilor de stat", însă multă vreme declarațiile politicienilor în acest sens nu s-au concretizat în proiecte legislative.

Pe tema modificării Constituției, partidele parlamentare s-au consultat cu președintele țării, iar cetățenii și-au spus părerile virtual, prin Internet, la Forumul Constituțional. Și, bineînțeles, s-a format o comisie parlamentară pentru revizuirea Constituției care a avut dezbateri generale pe propunerile făcute de partidele parlamentare, dezbateri pe articole și apoi din nou dezbateri generale. PDSR și PNL au semnat chiar, în urmă cu doi ani, un protocol prin care conveneau ca revizuirea Constituției să vizeze garantarea proprietății, diferențierea atribuțiilor celor două Camere legislative, restrîngerea imunității parlamentare și a cadrului privind remanierea guvernamentală. În iulie 2001, liderii grupurilor parlamentare ale PSD au propus, printr-o scrisoare, celorlalte grupuri parlamentare ca modificarea Constituției să fie făcută printr-o inițiativă parlamentară, iar proiectul de revizuire să fie adoptat de Parlament pînă la jumătatea lunii mai a anului 2002. Totodată, în scrisoare se prevedea ca redactarea proiectului să fie făcută de o comisie parlamentară constituită pînă la 15 septembrie 2001.

(Continuare în pagina 5)

De sâmbătă, 1 martie 2003

NOUL COD AL MUNCII - GATA DE START! (I)

Interviu cu d-na LUCIA OPRIȘ, inspector-șef adjunct al Inspectoratului Teritorial de Muncă Arad

– Au rămas 48 de ore până la ora H, respectiv până la intrarea în vigoare a noului Cod al Muncii, moment așteptat de către unii cu nerăbdare, iar de către alții cu emoție.

– Nu cred că trebuie să fie așa, în fond înainte de a fi adoptat, el a fost amplu mediatizat și dezbătut.

– Este adevărat, doar că până la urmă Guvernul tot și-a impus punctul de vedere. În fine, să trecem la ceea ce ne doare și să începem cu o întrebare ridicată de către mulți cititori: este obligatoriu Codul Muncii pentru toată lumea, indiferent că este sector de stat sau sector privat?

– Răspunsul este da, Noul Cod al Muncii, structurând într-o viziune modernă, unitară cvasitotalitatea raporturilor de muncă, atât individuale cât și colective ***din toate sectoarele economiei românești cu capital privat, mixt sau public.***

MIRCEA DORGOȘAN

(Continuare în pagina 6)

S.C. MOBIL VENEZIA S.R.L.
execută la comandă
- Bucătării
- Dormitoare
- Camere de zi și tineret

din materiale import
Telefon 0257-218.264
0722.777.361

Pag. 3

Începând cu 1 martie, SE VA DECONTA VALOAREA CONTOARELOR DE APĂ CALDĂ ȘI ENERGIE TERMICĂ

Pag. 4

Pentru un eventual război cu Irakul SOLDAȚII AMERICANI VOR TRANZITA ARADUL?!

INFOTON
Oferă
FAXURI
Siemens
1,5 milioane + TVA
garanție 12 luni
str. Eftimie Murgu, nr. 74-76, tel./fax: 281800
magazin:
str. Lucian Blaga, nr. 2-4, tel./fax: 281595

INTERNEXT
Acces liber fără parolă!
Trafic NELIMITAT!
891234
Tarife fără TVA:
7-22.....0,04 USD/min
22-7.....0,02 USD/min
Valoarea impulsurilor telefonice inclusă.
Info: 0257-285353; www.inext.ro

PARKTRONIC
Cel mai modern sistem de parcare din România
Modalități de plată:
- plata cu cardul reîncărcabil
- abonamente de o stradă pentru rezidenți și nerezidenți
- abonamentele pentru toate străzile
- tichete valabile o zi
- rezervări de locuri
TELVERDE GRATUIT
08008.09009

ÎNCHIRIEZ SPAȚII PRODUCȚIE
500 m², 1000 m², 1500 m² – cu toate utilitățile
TELEFOANE
272.812, 0721.269.706

EURO-TIMBRU LANSAT DE POȘTA ROMÂNĂ

Compania Națională Poșta Română S.A., prin sucursala sa specializată **Romfilatelia**, a pus în circulație emisiunea de mărci poștale „10 Ani de la Semnarea Acordului European de Asociere la Uniunea Europeană". Emisiunea este formată dintr-o marcă poștală uzuală, dantelată, imprimată la tipar adânc (tiefdruck), pe hârtie cromogumată, la 4 culori. Dimensiunile acestei mărci poștale sunt 42/27 mm.

Imaginea timbrului are la bază caracteristicile specifice drapelului Uniunii Europene.

Vernisaj

Uniunea Artiștilor Plastici organizează vineri, 28 februarie, de la ora 18, la Galeria DELTA, vernisajul expoziției de gravură SPIRIT a artistului **ADRIAN SANDU**.

CONCERT DE MUZICĂ CREȘTINĂ

Centrul creștin BETLEEM, în colaborare cu Filarmonica de Stat Arad, organizează vineri, 28 februarie, de la orele 18, la Palatul Cultural, un concert de muzică creștină. Vor participa formațiile: „Chris", corul de copii „Cristale", „Betuel". Biletele se pot cumpăra joi, 27 februarie, între orele 11 și 17 și vineri, 28 februarie, de la orele 11 până la începerea concertului. Prețul biletului este de 25 000 lei.

Calendar

Joi, 27 februarie 2003

✎ **Astăzi, Soarele răsare la ora 6 și 57 de minute și apune la ora 18 și 1 minut.**

✎ **Au trecut 57 de zile din acest an. Au mai rămas 308 zile până în 2004.**

✎ **Praznicul zilei: Biserica ortodoxă:** Cuv. Procopie Mărturisitorul; Cuv.Talaleu Mărt. **Biserica greco-catolică:** Cuv. Procopie Decapolitul.

A venit barza!

La Arad: Diș Paul Andrei, Voimereștean Daria-Elena, Vlad Alina, Ilieș Darius, Dinu Simon, Andreica Rut, Creța Patric David, Halicski Marta Adelina, Hoza Florina, Lole Iasmin Denis Ian.

La Ineu: Dragoș Simona, Caba Mihai-Andrei.

ACTUALITATEA CULTURALĂ

CINEMATOGRAFE

Dacia: Pe jumătate mort (SUA) 10; 12; 14; 16; 18; 20. **Mureșul:** Triplu X (SUA) 10; 12,30; 15; 18 **Arta:** Omul păianjen (SUA) 15; 17,30; 20. **Sala Mică:** Victime colaterale (SUA) 15,30; 18,30. **Progresul:** Războiul lui Tom Hart (SUA) 15; Elicopter la pământ (SUA) 17.

CENACLU LITERAR

Azi, 27 februarie, ora 17,00, în Sala mare a Casei de Cultură a Municipiului din str. Gh. Lazăr nr. 1, va avea loc ședința de cenaclu a Uniunii Scriitorilor din România, filiala Arad. Vor cîti Laura Ptneanu - poezie și Petcu M. Ardelean - proză.

AU PLECAT DINTRE NOI!

Balint Avram (1956); Hotca Dumitru (1963); Boț Nicolae (1943); Podina Elena (1925); Barbura Nicolae (1927); Petrușca Augustin Felician (1931); Dascălu Ana (1945); Botiș Pologa Maria (1922).

„ADEVĂRUL" VĂ ASCULTĂ

La telefonul dimineții, 280944, între orele 9,00-12,00

☎ **Fără TVA.**D.na **Lenuța Bora** din Arad: „am o asociație familială și sunt scutită de plata TVA-ului. Cu toate acestea în casa de marcat îmi apare TVA-ul. Dacă îl scot, îmi rămâne un R. Cei de la Finanțe mă trimit de la unul la altul și nu mă lămuresc cu ceea ce trebuie să fac în situația actuală. Mi-e frică că vor veni în control și mă vor și amenda pentru această pro-blemă".

De la Serviciul Asistență Contribuabil din cadrul Direcției de Finanțe am aflat că trebuie să luați legătura cu persoana sau firma care vă asigură service-ul la casa de marcat. Ei sunt cei care pot și trebuie să vă scoată acel R din casa de marcat.

☎ **Abonamente TV.**Mai mulți veterani de război ne-au sunat la redacție nemulțumiți de faptul că noile reglementări privind abonamentele radio și TV prevăd că și ei trebuie să achite aceste taxe.

Situația persoanelor care au fost scutite până acum de plata acestui tip de abonament rămâne neschimbată. Nu s-au modificat decât tarifele și locul în care se achită acestea. **Veteranii de război sunt în continuare scutiți.**

Redactor de serviciu, M. P.

La telefonul după-amiezii, 280003, între orele 15,00-18,00

☎ **Viorel Dascălu** din Arad, bulevardul Revoluției nr. 100, ne-a contactat la redacție pentru a anunța că a găsit un portmoneu cu chei în apropierea Teatrului de Stat Arad. Cel care le-a pierdut, le poate recupera sunând la numărul de telefon 283076.

☎ **Iosif Tămaș** din Arad reclamă faptul că, din cauza modificării prețului legitimațiilor (biletelor) pentru mijloacele de transport în comun, casieriile nu eliberează abonamente pe motiv că încă nu au primit noile prețuri. Același lucru este sesizat și de către o doamnă din cartierul Micălaca ce a preferat să rămână anonimă: **„spun că nu ne eliberează abonamente până în data de 28. Ei își dau seama ce cozi se vor forma când vor veni toți într-o zi să-și facă abonament?"**

Redactor de serviciu, N. B.

CARTOFI UMPLUȚI CU ȘUNCĂ

Ingrediente: 4 cartofi mari, rotunzi, 100 g șuncă, 1 ou, sare, 1-2 linguri ulei, suc de roșii, piper, 2 linguri smântână

Se curăță cartofii de coajă și se pun la fiert întregi, în apă sărată. Se fierb pe jumătate. Se scot, se scurg și se lasă să se răcească. Se taie un căpăcel și se scobesc cu grijă. O jumătate din miezul scobit se amestecă bine cu șunca tocată, oul, sarea, piperul, smântâna. Cu această compoziție se umplu cartofii. Căpăcelele se pun deasupra. Cartofii umpluți se pun într-o formă de Jena, cu sosul de roșii și uleiul și se dau la cuptor 20 de minute.

METEO

Vremea va fi predominant frumoasă dar rece îndeosebi noaptea și dimineața. Cerul va fi variabil, mai mult senin la deal. Vântul va sufla în general slab. Noaptea și dimineața, în zonele de câmpie va fi ceață asociată cu depunere de chiciură, care izolat va mai persista în prima parte a zilei.

Temperaturi maxime: 0 la 3°C, izolat mai ridicate în zonele de deal

Temperaturi minime: -10 la -6°C.

UTILITARE

PIEȚE, TÂRGURI

Astăzi, este zi de plată agroalimentară la Curtici, Sebiș, Bata, Cermei, Zădăreni, Ghioroc, Săvârșin, Secusigiu, Sântana, Târnova, Zăbrani, Zerind. Tot astăzi au loc târguri săptămânale la Curtici, Sebiș, Cermei, Săvârșin, Secusigiu, Zerind.

Mâine, vineri, se desfășoară târguri săptămânale la Ineu, Șepreuș, Șimand.

❑ Toate târgurile de animale rămân închise, cu excepția celui din Pâncota.

FARMACII DE SERVICIU

❑ Farmacia **REMEDIUM** Arad, B-dul Revoluției nr. 52-54. Program luni-vineri: 7,30-20,00; sâmbătă 8,00-14,00. Telefon 233195; ❑ Farmacia **LIBRO PHARMA NON STOP** Calea Aurel Vlaicu 60-68 (lângă stadionul (UTA) telefon 212.992.❑ Farmacia **TEAHA-FARM**, Bd. Revoluției nr. 65. Program: luni-vineri 8-21, sâmbătă 9-13. Telefon 254.587; ❑ Farmacia **„OMNIAFARM"**, Calea Aurel Vlaicu, Bl. Z28, cu program zilnic de la orele 8,00-22,00. Telefon 271724; ❑ Farmacia **SENSI BLU, ARAD I** Bd. Revoluției nr. 43. Program non-stop, inclusiv sâmbătă și duminică. Telefon 254.527; ❑ Farmacia **SENSI BLU ARAD II** Bd. Revoluției nr. 93. Program zilnic 8-22 - inclusiv sâmbăta și duminica. Telefon 214.955 ❑ Farmacia **ELPIS PHARM** Micălaca, zona Piața Soarelui, str. Voinicilor, colț cu str. Păsunii, Bl. 193, sc. A, parter. Program: luni-vineri 8-20, sâmbătă 8,30-14. Tel: 259.619.

URGENȚE STOMATOLOGICE

Cabinetul de pe str. Crișan (în spate la Gionelli) are program non-stop. Telefon: 253794. Cabinetul din B-dul Revoluției nr. 62, ap. 17. Zilnic: 8-12, 14-20. Telefon: 256.665.

Și Cabinetul Stomatologic din Calea Victoriei nr. 7 A asigură zilnic urgențe, inclusiv sâmbăta, între orele 10-15. Telefon 095.565.622.

Cabinetul stomatologic din B-dul Revoluției nr. 95, etajul I, asigură urgențe, zilnic între orele 8-14, telefon 282184.

SANITAR-VETERINARE

Medic veterinar autorizat execut însămânțări artificiale la vaci, scroafe, cățele și consultații, tratamente la domiciliul clientului. Tel.: 0257-288.292 mobil 0724-267.723.

ÎNTRERUPERI DE CURENT

Joi (9-15): Cal. A. Vlaicu Bl. 1-4.

ADMINISTRAȚIA FINANCIARĂ

Administrația Financiară a municipiului Arad: Asistență contribuabili (impozitul pe venitul global) - telefon 280633, 280733, int. 199 între orele 8,00-12,00. Informații suplimentare la www.finantearad.ro.

TELEFON DE URGENȚĂ LA POLIȚIE: 955

Noul număr de centrală telefonică al I.J.P. (Inspectoratul Județean de Poliție) Arad: 207.100.

HOROSCOP

Joi, 27 februarie 2003

Berbec (21.03-20.04). Faceți-vă planuri cu partenerul. El vă poate da niște sfaturi bune pentru proiectele dvs.

Taur (21.04-20.05). Amintirea unei povești de dragoste care a trecut vă va tulbura și vă va face să picați ușor în butoiul cu melancolie.

Gemeni (21.05-20.06). Câțiva prieteni vechi vă vor invita să faceți o ieșire. Nu-i refuzați!

Rac (21.06.-22.07). Partenerul vă poate găsi de rea credință și de aici până la scandal nu este decât un pas.

Leu (23.07-22.08). Nu stați izolat. Dați mai puțină importanță prietenilor, în această perioadă, dacă vreți să vă păstrați partenerul.

Fecioara (23.08-22.09). Să nu vă încredeți în cei care vă vor promite marea cu sarea în aceste zile.

Balanța (23.09-22.10). Aveți încredere în partenerul dvs. El vă va face să vedeți corect unele situații și să vă faceți ordine în haos.

Scorpion (23.10-21.11). Gândiți-vă de zece ori înainte de a face ceva. Dacă vă pripiți, s-ar putea să greșiți.

Săgetător (22.11-21.12). Încrederea în propriile dvs. forțe vă va face să nu luați în seamă comentariile anturajului.

Capricorn (22.12-19.01). Împotriva obiceiurilor dvs. de a vă manifesta deschis în aceste zile, veți prefera să vă protejați sub tăcere gândurile și sentimentele.

Vărsător (20.01-20.02). Nu vă faceți partenerul gelos pentru că s-ar putea să vă creați dificultăți cu el, chiar discuții neplăcute.

Pești (21.02-20.03). Aveți răbdare și întoarceți bine, pe toate părțile, deciziile pe care vreți să le luați la serviciu.

ADEVĂRUL
COTIDIAN INDEPENDENT ARAD
Editor: S.C. ADEVĂRUL Arad S.R.L.
COD FISCAL R 1681938 ● COD SICOMEX 19.604 ● CERTIFICAT J 02/1886/31X 1991 ● COD SIRUES 020956601 ● ISSN 1220-7489

Redacția și administrația: 2900 Arad, Bd. Revoluției nr. 81. Telefoane: SECRETARIAT - 281802, fax 280655, 280625; ADMINISTRAȚIE - CONTABILITATE - 281797; MICA PUBLICITATE - 210775; MAREA PUBLICITATE - 280904; CLUBUL PRESEI - 280989.

Consiliul de administrație: președinte - **DOREL ZĂVOIANU**, telefon 281802, 280625; vicepreședinte - **MIRCEA DORGOȘAN**, telefon 281802, 280625; **membri: NICU COJOCARU**, telefon 280904; **MIRCEA CONTRAȘ**, telefon 280854, **LIZICA MIHUȚ**, telefon 280070, **ȘTEFAN TABUIA**, telefon 281855, **MIRCEA ȚIȘCĂ**, telefon 280904.

Colegiul de redacție: MIRCEA CONTRAȘ (redactor-șef); **MARCEL CANCIU** (șef secție foto), telefon **281701**; **ALEXANDRU CHEBELEU** (șef secție sport), telefon **281701**; **NICU COJOCARU** (șef secție publicitate) telefon/fax: **280904**; **GABRIELA GROZA** (secretar general de redacție), telefon **280854**; **VASILE FILIP** (șef secție cultură-învățământ-tineret), telefon **281855; 280003**; **IOAN IERCAN** (șef secție politică), telefon **280943**; **DORU SAVA** (șef secție social-economic), telefon **281738**; **ȘTEFAN TABUIA** (șef secție actualități), telefon **281855; 280003**; **DOREL ZĂVOIANU** (președinte al Consiliului de administrație), telefon **281802, 280625.**

Tiparul executat la S.C. MEDIAGRAF S.A. ARAD, str. Feleacului F.N., telefon 250902, fax 250920

„Adevărul" poate fi citit și pe Internet la adresa http://adevarul.arad.ro

ECHIPA DE SERVICIU

GABRIELA GROZA – secretar de redacție
Bianca Felea, Ioan Leac, Adela Pop, Ramona Vidulescu – tehnoredactare computerizată
Doina Jurcă, Radu Romanescu, Aurica Telcian, Dacian Toduța – corectură

Cursul valutar*

– VALORI ÎNREGISTRATE IERI, 26 FEBRUARIE 2003

Denumirea valutei	BNR	BCR		BRD		Banca Transilvania		Banca Românească		Banca Romexterra	
		C	V	C	V	C	V	C	V	C	V
Euro	35500	35286	36150	35190	35590	35000	35700	34735	35747	35300	35800
Dolar S.U.A.	33009	32700	33100	32770	33070	32200	32900	32705	33100	32600	33100
Forint	145	137	151	140	148	140	147	-	-	-	-

După ce a amendat societatea de salubritate

INSPECTORATUL PENTRU PROTECȚIA MEDIULUI ACUZĂ PRIMĂRIA DE INDIFERENȚĂ

Incendiul de proporții care a izbucnit la sfârșitul săptămânii trecute la groapa de gunoi de pe Câmpul Liniștii și care s-a încheiat cu amendarea societății de salubritate, de către Inspectoratul pentru Protecția Mediului s-a transformat într-un interesant subiect de discuție în cadrul Comisiei Operativ Consultative.

Prefectul Dan Ungureanu i-a cerut viceprimarului Emanoil Voicu date despre lucrările la deponeul ecologic, care deocamdată nu au început, deși în contract este specificată data de 1 ianuarie 2003.

„Nu există nici o problemă în acest sens. Momentan nu se lucrează din cauza temperaturilor foarte scăzute, dar eu garantez că groapa ecologică va fi dată în folosință în luna iulie a acestui an. Primarul Dorel Popa se află la București pentru a se întâlni cu ministrul Mediului, dl.Ificiu, deoarece documentația trebuie să comporte câteva modificări. În rest totul este în grafic”, a apreciat vicele Voicu.

Nu la fel de optimist s-a dovedit a fi **Mihai Covic**, inspectorul șef al Inspectoratului pentru Protecția Mediului. Domnia-sa a afirmat că vinovat de producerea incendiului se face primarul Dorel Popa, potrivit legii și această competență nu poate fi delegată. **„Problema se va rezolva definitiv doar când noua groapă ecologică va fi dată în folosință. Noi ne confruntăm cu peste 20 de incendii pe an în zonă și nu boschetarii sunt cei care dau foc, pentru că ei de acolo trăiesc. Mai vreau să spun eu nu am fost niciodată consultat de Primăria Arad cu privire la acest aspect. Dacă m-ar fi întrebat le-aș fi spus din urmă cu doi ani că incineratorul nu este o soluție și nu mai pierdeam doi ani de zile cu tot felul de tratative. Am mai aflat că după finalizarea primei alveole, vreți să transportați gunoiul din actuala groapă la cea nouă. Astfel, în loc să vă folosiți de o alveolă doi ani de zile, o veți umple în două luni.”**

Emanoil Voicu a apreciat că aceasta nu este o problemă pentru că firma are la dispoziție 16 hectare de teren. Domnia-sa a mai anunțat că vechea groapă se va transforma în teren pentru investitori, iar cea de pe Poetului va deveni pepinieră.

Cu toate acestea, dl. Covic nu a putut fi lămurit de bunele intenții ale Primăriei. Hotărât să spună tot ce are pe suflet, Mihai Covic a acuzat Primăria și de mizeria care domnește în municipiu. **„Clodnițchi, directorul de la Salubritate, se plânge mereu că nu poate face mai mult, deși dispune de 360 de angajați care, probabil, nu lucrează mai nimic. Iar primarul Dorel Popa nici măcar nu ia măsuri. Așadar, nu putem vorbi decât de indiferență.”**

SORINA AMBRUȘ

CERCETAȚI ÎN LIBERTATE

■ **Gligor Florin**, de 17 ani, din Arad, care a sustras de la magazinul „BILLA” 3 pachete de cafea.

■ **Codrean Adrian-Gabriel**, de 23 ani, din Arad, care a sustras de la același magazin două pachete de cafea.

HOȚ DE PROFESIE

Cristea Viorel-Emilian, de 41 ani, din Buzău, a fost arestat pentru că în luna februarie a sustras de la S.C. „METIS IMPEX” SRL Ineu un fierăstrău electric, o bormașină și un flex. Tot cel în cauză, pe când lucra ca cioban la un proprietar de oi din Ineu, a vândut din turma acestuia 20 de oi.

DELAPIDARE

Munteanu Lucian, de 36 ani, din Lipova, fiind factor poștal în localitate, a încasat de la 49 persoane suma de 22 milioane lei (contravaloarea abonamentelor TV) fără a elibera facturi. Banii și i-a însușit pentru nevoi personale, iar acum este cercetat în stare de libertate.

BRACONAJ

Matiș Viorel, de 30 ani, fost pădurar și **Hosbota Pavel**, de 32 ani, ambii din Zăbrani, au împușcat o căprioară pe raza Ocolului Silvic Lipova. Acum sunt cercetați în stare de libertate.

MOMENTUL FUZIUNII DINTRE CET ȘI ARTERM A TRECUT

Zilele trecute, în Monitorul Oficial a apărut Ordonanța de Urgență nr. 5 din 2003, care abrogă Ordonanța de Guvern nr. 6 din 2003, referitoare la facilitățile acordate la plata energiei termice. În cadrul Comitetului Operativ Consultativ, primarii orașelor din județ au fost invitați să prezinte situația la nivel local și să ia cunoștință de noile reglementări.

Până în prezent, Primăria Arad a efectuat anchete sociale la 117 familii, din care 40 au fost declarate insolvabile, dar mai sunt de analizat încă alte 40 de familii restante la plata energiei termice.

La Chișineu-Criș și Sebiș nu există familii care să îndeplinească prevederile legale pentru a beneficia de facilități. Primarul din Nădlac nu și-a întocmit deocamdată documentele, iar la Ineu patru familii vor beneficia de înlesniri.

Doru Câmpan, directorul Arterm, a solicitat ca în lanțul de aplicare a noii ordonanțe să fie inclus și producătorul, adică Centrala Termoelectrică, pentru că undeva există o ruptură. Viceprimarul Emanoil Voicu a prins ideea din zbor, afirmând că este necesară o fuziune între Arterm și CET cât mai grabnică. Prefectul Dan Ungureanu i-a replicat: **„momentul fuziunii a cam trecut. Trebuia făcută în cele 12 luni, cât ați avut CET-ul la dispoziția dumneavoastră.”**

Conducerea Arterm a solicitat prefectului să intervină pe lângă Administrația Financiară pentru mărirea plafonului de plată pentru achitarea agentului termic. **„Momentan, administratorii au dreptul de a se prezenta la casierii cu maximum 30 de milioane de lei, dar de multe ori cheltuielile unei asociații de proprietari depășesc această sumă. Și atunci, oamenii sunt nevoiți să stea la cozi două sau chiar trei zile la rând.”**

SORINA A.

Potrivit Gărzii Financiare Arad

DIRECTORUL LUKOIL ARAD ESTE VINOVAT DE VÂNZAREA BENZINEI CONTRAFĂCUTE

Garda Financiară Arad (GFA) a finalizat, în cursul zilei de ieri, controlul la depozitul societății LukOil, situat pe strada Pădurii, unde comisarii au descoperit peste 30 de tone de benzină Premium amestecată cu solvent de tip doi, carburant neaccizat.

Conducerea GFA a dispus sancționarea S.C. LukOil - filiala Arad - prin directorul **Iosif Ingrisch** - cu suma de **două miliarde de lei** conform prevederilor OUG 158 din 2001, modificată și completată. De asemenea, a fost confiscată contravaloarea celor 30 de tone de amestec în sumă de 872 de miliarde de lei, incluzând accizele, taxa pe valoarea adăugată și fondul de produse petroliere.

„Organele de cercetare penală vor continua verificările pentru a stabili dacă există sau nu elemente care să confirme săvârșirea infracțiunilor de evaziune fiscală și substituire de produse. Deocamdată există indicii temeinice că faptele au fost săvârșite la ordinul și cu complicitatea directorului Ingrisch Iosif”, a declarat **Eugen Deliman**, comisarul șef adjunct al Gărzii Financiare Arad.

S. AMBRUȘ

ADUNARE CETĂȚENEASCĂ ÎN ARADUL NOU

Recent, în cartierul Aradul Nou a avut loc o adunare cetățenească la inițiativa locuitorilor din zonă, pentru a-i sensibiliza pe alesii Aradului în legătură cu neajunsurile zilnice. La adunare au luat parte primarul Dorel Popa, viceprimarul Emanoil Voicu și un grup de consilieri municipali. Locuitorii cartierului au reclamat că au necazuri cu starea străzilor, a canalizărilor, a taxelor și impozitelor stabilite pentru zona respectivă și au cerut să fie sprijiniți pentru reglementarea lucrurilor.

Majoritatea cetățenilor au criticat aspru disputele politice nejustificate dintre consilieri, pe care le consideră în detrimentul arădenilor.

După epuizarea problemelor cetățenești, conducerea filialei municipale a Ligii Pensionarilor a constituit o subfilială în cartierul Aradul Nou, unde se va înființa și un magazin alimentar pentru pensionari. În biroul de conducere au fost aleși Fărcuța Gheorghe în funcția de președinte, Dinca Ioan - vicepreședinte, Morodan Ioan și Bic Iosif - membri.

S. A.

O româncă a vrut să intre în țară cu pașaport fals!

Lucrătorii Punctului de trecere a frontierei Nădlac, au depistat și reținut pe cetățeana română M. Daniela, în vârstă de 21 ani, care a încercat să intre în țară ilegal, prezentând la controlul de frontieră un pașaport falsificat. În fața autorităților române a declarat că și-a procurat pașaportul în Italia contra sumei de 1500 euro. A apelat la acest gest întrucât, deși intrase în mod legal în Italia, depășise dreptul legal de ședere și nu dorea să i se aplice vreo restricție de a mai călători în străinătate.

„În locul unei „restricții” M. Daniela s-a ales cu un dosar penal pentru săvârșirea infracțiunilor de complicitate la fals material în înscrisuri oficiale, fals privind identitatea, tentativă de trecere ilegală a frontierei de stat a României și trecere ilegală a frontierei unui stat străin, urmând a fi prezentată Parchetului de pe lângă Tribunalul Arad, pentru dispunerea măsurilor legale ce se impun”, ne-a informat inspectorul principal Dan Ovidiu, purtătorul de cuvânt al Inspectoratului Județean al Poliției de Frontieră Arad.

Începând cu 1 martie

SE VA DECONTA VALOAREA CONTOARELOR DE APĂ CALDĂ ȘI ENERGIE TERMICĂ

Managementul Parcului de Contoare (M.P.C.), societate înființată de Arterm și Contor Zenner, va deconta, începând cu 1 martie a.c., asociațiilor de locatari/proprietari valoarea apometrelor de apă caldă și energie termică instalate pe branșamentele imobilelor.

„Pentru răscumpărarea acestor contoare este nevoie de următoarele documente: factura de achiziție; buletin de identitate; împuternicire din partea asociației de locatari (de exemplu în cazul în care vine administratorul blocului este nevoie de împuternicire din partea președintelui de bloc); un extras de cont cu numărul contului și denumirea băncii sau filiala CEC; ultima factură Arterm și dovada plății la zi; ștampila asociației; un bloc de facturier cumpărat de la Pro Libris”, a declarat d-na **Ildiko Maior**, din cadrul **M.P.C.** Arad.

Astfel, începând cu data de 1 martie, se va deconta valoarea apometrelor de apă caldă, achiziționate până în 1999, în trei rate lunare (martie, aprilie, mai), prin virarea banilor în contul băncii, iar pentru apometrele de apă caldă achiziționate între 2000-2002, decontarea se va face începând cu 1 mai, tot în trei rate lunare (mai, iunie, iulie).

Începând cu 1 noiembrie 2003, se va deconta valoarea contoarelor de energie termică achiziționate până în 1999, iar pentru cele achiziționate între 2000-2002, decontarea se va face începând cu 1 aprilie 2004, ambele în 12 rate lunare.

MIHAELA GOGOTA

În sfârșit, o veste bună...

MOTORINĂ MAI IEFTINĂ PENTRU AGRICULTORI

Printr-o hotărâre de Guvern s-a hotărât subvenționarea motorinei, de la bugetul de stat pentru lucrările agricole, cu 3600 de lei pentru un litru.

Subvențiile se vor acorda în baza unei cereri care se va depune la Direcția Agricolă. Beneficiarii acestui tip de ajutor vor fi proprietarii de teren agricol, societățile agricole cu personalitate juridică, arendașii, instituțiile și stațiunile de cercetare agricolă, concesionarii de teren agricol, exploatațiile agricole constituite prin formă asociativă. Motorina se va ridica de la stațiile PECO, direct de către beneficiari. **„Nu se mai poate face prin împuternicire. S-a terminat și cu bonurile valorice sau cuponiada... Astfel se elimină multe posibilități de fraudă”**, apreciază directorul Direcției Generale pentru Agricultură și Industrie Alimentară - **Avram Fluieraș**. Agricultorii vor putea depune cereri la centrele agricole (în județ sunt pe lângă primării), până la data de 20 a fiecărei luni. Direcția Agricolă va aviza aceste cereri în baza cărora se va putea achiziționa motorină subvenționată.

Pentru obținerea acesteia trebuie precizată explicit lucrarea agricolă pentru care se va consuma motorina (arat, semănat, transport, furajat etc.). Pentru mai multe detalii, agricultorii se pot interesa la agenții de la centrele agricole arondate. Aceștia vor avea și atribuțiuni de verificare a felului în care a fost consumată motorina.

Datele privind consumul de motorină din județul Arad vor fi trecute într-un registru special.

OLIMPIU BULZAN

N.R.: În numerele următoare ale ziarului nostru vom reveni cu noutăți interesante și utile cu privire la subvenționarea producătorilor de sămânță (lucru care va duce la scăderea prețurilor) și a celor din zootehnie.

PENTRU UN EVENTUAL RĂZBOI CU IRAKUL - SOLDAȚII AMERICANI VOR TRANZITA ARADUL?!

Forțele NATO ar putea să tranziteze țara noastră folosind rețeaua de căi ferate care trece prin județul Arad. Concret, se pare că, în scurt timp, prin Curtici vor tranzita trupele „Alinației". Garniturile de tren vor duce, de asemenea și tehnică militară (armament greu și ușor). Trenurile ar urma să intre în țară din Ungaria, traseul cuprinzând apoi Bulgaria și destinația finală - Turcia. Curticiul a mai fost teatrul unor operațiuni militare ale alianței nord-atlantice, când trupele SFOR s-au deplasat spre Kosovo.

Inspectoratul Județean al Poliției de Frontieră Arad nu a dezvăluit nici o informație cu privire la intrarea „americanilor" în România prin Vama Curtici. Un lucrător al Poliției de Frontieră ne-a declarat: **„noi nu avem nici o informație în acest sens. Nu există așa ceva. Nu se poate, pentru că nimic din ceea ce înseamnă armament, muniție sau alte lucruri legate de acestea nu au voie să treacă prin vamă fără ca noi să fim anunțați...."**. Acum ori funcționarul era prea „mic" ca să dețină această informație, ori nu dorea să o ofere presei. Mai ales că tot ce ține de planurile armatei americane intră în „zona crepusculară" a informațiilor clasificate (secrete).

Un lucru este dat ca cert - peste 62 de mii de soldați americani vor ajunge pe pământ Turcesc, în cazul unei ofensive asupra Irakului. O parte din trupele americane sunt cazate la Constanța. La un moment dat existau presupuneri în presa centrală cu privire la lansarea unui atac direct asupra Irakului de la baza aeriană „Mihail Kogălniceanu". Aeroportul arădean a fost vizitat recent de membri ai Autorității Aeronautice Civile Române. Deși la acea dată conducerea aeroportului arădean spunea că e un control de rutină, nu se exclude posibilitatea ca apecialiștii de la București să fi fost interesați și de alte detalii tehnice... Cert este că Aeroportul Arad ar avea capacitatea de a permite decolarea sau aterizarea aeronavelor americane.

NADIA BODRAN
OLIMPIU BULZAN

PROTECȚIA CIVILĂ SĂRBĂTOREȘTE 70 DE ANI DE LA ÎNFIINȚARE

La 28 februarie se împlinesc 70 de ani de la înființarea Protecției Civile în țara noastră.

Instituită pentru prima dată în anul 1933, prin decret regal, sub denumirea de „Apărare Pasivă Contra Atacurilor Aeriene", protecția civilă a parcurs, până în prezent, diferite etape de perfecționare a structurilor organizatorice, funcționând sub diferite denumiri, fie în subordinea Ministerului Apărării Naționale, fie în subordinea Ministerului de Interne. Indiferent de structura din care a făcut parte sau de denumirea avută, Protecția Civilă a desfășurat o intensă activitate, dovedindu-se un bun apărător al vieții și al actului public și privat.

„Pe timpul situațiilor de criză, Inspectoratul de Protecție Civilă Județean Arad a fost în permanență în «punctele fierbinți», fie că acestea se aflau pe marginea apelor, pe șosele sau calea ferată. O deosebită importanță a fost acordată în acest sens colaborării cu organizațiile de voluntari precum Centrul Zonal Ecologic Arad sau Asociația Radio-clubului Județean Arad", arată **Marcel Lucaciu**, șeful Inspectoratului de Protecție Civilă Județean Arad.

Cu prilejul celor 70 de ani de la înființare, Protecția Civilă va organiza o serie de manifestări * Liceul de Artă „Sabin Drăgoi" va găzdui în 27 februarie, la ora 12,00, un concurs de arte plastice pe tema „Omul în fața dezastrelor". În 28 februarie vor avea loc, la ora 11,00, în sala festivă a C.J.A., un simpozion aniversar, și la ora 13,00 o expoziție de instantanee fotografice luate pe timpul acțiunilor de intervenție, organizată la Hotel Central. Ziua se va încheia cu un dineu oficial, în aceeași incintă, precizează Dan Paicu, adjunctul Inspectoratului de Protecție Civilă Județean Arad.

DAN ROMAN

ASEARĂ, ÎN LIGA CAMPIONILOR

Grupa A

- Inter Milano - F.C. Barcelona 0-0
- Newcastle Utd - Bayer Leverkusen 3-1 (3-0)

ÎN CLASAMENT: 1. F.C. Barcelona 10 p; 2. Inter 7 p ; 3. Newcastle 6 p ; 4. Leverkusen 0 p.

Grupa B

- Ajax - Arsenal Londra 0-0
- Valencia - A.S. Roma 0-3 (0-3)

ÎN CLASAMENT: 1. Arsenal 6 p; 2. Ajax 6 p ; 3. Valencia 5 p ; 4. Roma 3 p.

STAFF-UL JUDEȚULUI - INTERESAT DE RELANSAREA ECONOMICĂ A LIPOVEI

Ieri, prefectul Dan Ungureanu însoțit de subprefectul Florin Remețan și de reprezentanți ai instituțiilor descentralizate ale statului s-au deplasat la Lipova. Scopul acestei vizite în teritoriu a fost acela de a se purta un dialog între agenții economici din zonă și oficialitățile județului. „Întâlnirea noastră nu are nici o tentă critică. E doar un proces normal de a ne cunoaște mai bine. Trebuie să vedem împreună de ce lucrurile nu merg bine în Lipova", preciza prefectul Ungureanu.

Mai marii județului s-au arătat foarte deschiși la orice inițiativă de relansare a orașului, dat fiind faptul că la ora actuală Lipova „este o coadă a județului din punctul de vedere al dezvoltării economice", după cum susține viceprimarul Petru Toma.

Oficiile de gazdă i-au revenit viceprimarului Toma. Primarul Petru Gherman nu a participat la întâlnire din motive necunoscute până la ora actuală.

Care sunt motivele ce au condus la decăderea economică a Lipovei?

Cine sunt vinovații? Cu ce probleme se confruntă agenții economici din zonă? Cum se aplică la Lipova noile reglementări privind reforma în sistemul sanitar? Cui trebuie să dai „șpagă" pentru a rezolva mai repede unele formalități din instituțiile statului? Vor avea loc disponibilizări în rândul cadrelor din învățământul preșcolar?...sunt doar câteva subiecte discutate în cadrul întâlnirii ce a avut loc, ieri, la Lipova.

MADIANA POPESCU
FOTO: M. SZEGÖ

JOI, 27 FEBRUARIE 2003

TVR 1

7,00 Jurnal
7,30 Bună dimineața, România!
10,15 Teleshopping
11,00 Nocturna artelor - rel.
11,50 Auto-club - rel.
12,20 Dragoste și războinare - s. rel.
13,15 Pasiuni - s.
14,00 Jurnalul de prânz
14,30 Pe cont propriu
15,00 Eveniment
16,00 Convieţuiri
16,30 Panorama
17,00 Salvatorii din High Sierra - s.
17,50 Dragoste și războinare - s.
18,50 Tragerile Joker și Loto 5/40
19,00 Jurnal. Meteo. Sport
19,50 Avanpremieră. Eurovision
20,00 O iubire imposibilă - f. coprod., 2000
21,50 Seară bună!
22,50 Reflecții rutiere
23,00 Jurnalul de noapte
23,30 Interes general
0,30 Dulcea pasăre a tinereții - f. SUA, 1989
2,5 Pe cont propriu - rel.

TVR 2

7,05 Desene animate
8,00 Paradisul de lângă noi - rel.
8,30 Sabrina, vrăjitoarea adolescentă - s.
9,00 Cauza și defectul
10,00 Eurovision 2003 - rel.
10,15 Afaceri la cheie - rel.
11,10 Poesis
11,15 Aventurile lui Chuck Finn - s.
11,45 Puterea vieții - s.
12,15 Tonomatul DP2
13,45 Desene animate - rel.
15,10 Toți împreună
16,05 Tribuna partidelor...
16,40 Teleshopping
17,00 Zona crepusculară - rel.
17,30 Banatica
18,00 Economia încotro?
18,30 Lege pentru toți
19,00 Preluare Jurnal de pe Canalul România 1
19,35 Știri regionale
20,00 Dormitoarele doamnelor - s.
21,00 Știri
21,15 Eurovision 2003
21,35 Misterul casei bântuite - f. 1999
23,15 Din coasta Evei
0,40 Documentar - rel,

PRO TV

7,00 Teo - rel.
7,55 Omul care aduce cartea
8,00 Știrile Pro TV - Ziarul dimineții tale
9,30 Tânăr și neliniștit - s. rel. (AP)
10,15 Bucătăria lui Radu - rel.
10,45 UEFA Champions League - rel.
12,35 Învață engleza cu Victor - rel.
12,55 Știrile Pro TV
13,00 13-14 cu Andrei Gheorghe
14,15 Cybill - s. (AP)
14,45 Jesse - s. (AP)
15,15 Misterele planetei albastre - s.
16,10 Tânăr și neliniștit - s. (AP)
17,00 Știrile Pro TV
17,45 Teo
19,00 Știrile Pro TV
20,00 (12) Pericol extrem - f. SUA, 1996
21,55 Călător în țara ta
22,00 Știrile Pro TV
22,45 La Bloc (AP)
23,20 Ro
23,30 Marcă înregistrată
0,00 Zero (16)
0,30 Știrile PRO TV

TV ACASĂ

6,00 Intrusa - rel. (AP)
7,00 Perla, cărările iubirii - s. rel. (AP)
7,50 Doctorul casei - rel.
8,00 Povești adevărate - rel.
8,45 Căsuța poveștilor
9,00 Îngerașii - s. rel.
10,00 Pisica sălbatică - s. rel. (AP)
11,00 De 3 x femeie - rel.
12,15 Clona - rel. (AP)
13,15 5'shopping - rel.
13,20 Dragoste și putere - s. rel.
13,45 Seducție - s. (AP)
14,45 Club 700 - rel.
15,30 Taina din adâncuri - s. (AP)
16,45 Intrusa - s. (AP)
17,30 Doctorul casei
17,40 Îngerașii - s.
18,40 Perla, cărările iubirii - s. (AP)
19,30 Povești adevărate
20,00 Pisica sălbatică - s. (AP)
21,00 De 3 x femeie (AP)
22,00 Clona - s. (AP)
22,55 5' shopping
23,00 Promotor
23,05 Dragoste și putere - s.
23,30 Povești adevărate - rel.

HBO

8,00 **Reuniunea de clasă** - comedie, 1982 (12)
9,25 Mavis și sirena - scurt metraj
9,40 Pavilionul femeilor - dragoste, 2000
11,35 Pe urmele lui Sinatra - dramă, Anglia, 2001 (12)
13,10 Pe platourile de filmare
13,35 Pasiune fatală - thriller, Franța, 2002 (12)
15,15 Petrecere în parc - concert
17,20 Oscar - comedie, 1991
19,10 Profesorul trăznit 2: Clanul Klump - comedie, 2000 (12)
21,00 Global Heresy - comedie, 2001
22,50 Totul despre sex - s. (16)
23,20 Ucigașul - dramă, 2001 (16)
0,55 Luptătoarea - dramă, 2000 (12)

PRIMA TV

7,00 În căutarea dreptății - s. rel.
8,00 Video star
12,00 Desene animate
12,30 Cronica cârcotașilor - rel.
15,00 Impact - rel.
15,30 În familie - s. rel.
16,00 În căutarea dreptății - s. (AP)
17,00 Detectivi de elită - s. (AP)
18,00 Focus
19,00 Impact (AP)
19,30 Vânătoarea comorilor - s. (AP)
20,30 În familie - s.
21,00 Al șaselea simț
22,00 Te iubesc! (reality show)
22,30 Uite cine mă întreabă
23,00 Focus plus
23,30 Detectivi de elită - s. rel.
0,25 Clip Art - rel.
0,30 Clubbing Show
0,37 Vânătoarea comorilor - s. rel.
1,30 În familie - s. rel.
2,00 Focus plus - rel.

ANTENA 1-TV ARAD

6,00 Emisiune în limba bulgară
6,30 Știri TVA - rel.
7,00 Observator * Sport
8,00 Cafeaua cu sare
10,00 Zile din viața noastră - s. rel.
11,00 Millagros - s.
12,00 Toți câteii ajung în Rai - d.a.
13,00 Știrile amiezii
13,15 Mic dejun la Tiffany - comedie, SUA, 1961
15,00 (AP) Cei șapte magnifici - s.
16,00 Pactul de stabilitate
16,25 Publicitate, Promo
16,30 Știri TVA
17,00 Știri
17,30 (AP) Babilonia
19,00 Observator * Sport * Meteo
20,00 (12) Sport sângeros - acțiune, SUA, 1996
21,57 Publicitate, Promo
22,00 Observator
22,15 Știri TVA
22,30 Marius Tucă Show
23,30 (AP) Bob - s.
0,00 Observator - rel.
1,00 (AP) Babilonia - rel.

TV RCS

9,00 Rock on the Earth - muzică
9,30 Știrile RCS 1 - rel.
10,10 5 minute de carte
10,15 Tradiții și folclor
10,30 Cum să-mi îngrijesc câinele? - doc.
11,15 Dulce ispită - s.
12,00 O oră cu Dani Dascălu - rel.
13,00 Ecoul străzii - rel.
13,30 Știrile RCS 2 - rel.
14,10 5 minute de carte
14,15 Videoclipuri
14,30 Dulce ispită - s.
15,15 Videoclipuri
15,30 Joia populară
16,30 Emisiune în lb. maghiară
17,30 Știrile RCS 1
18,10 5 minute de carte
18,15 Mega Bit
18,45 Videoclipuri
19,00 (AP) Zeița dragostei - film
20,30 Prim plan
21,30 Hit squad - s.
22,00 Știrile RCS
22,40 (12) Crimă pe Rio Grande - film
24,00 Închiderea programului

B1 TV

7,10 Calendar ecumenic
7,15 Espresso
10,30 Fan X
12,25 Calendar ecumenic
12,30 Știri
13,00 Nașul - rel.
14,00 La Strada - rel.
14,30 Fan X
15,45 O noapte de pomină - f. rel.
17,15 La Strada
17,45 Beverly Hills 90210 - s.
18,45 Știri
20,00 Mașina adevărului
21,30 Ediția de noapte
22,00 Nașul
23,00 Late Night Show
0,00 Beverly Hills, 90210 - s. rel.
1,00 La Strada - rel.
1,30 Știri - rel.

TELE 7 ABC

7,35 Șapte știri - rel.
8,05 Serial pentru copii
9,30 Videoclipuri
10,45 Chestiunea zilei
12,00 Doc. DW
13,00 Chestiunea zilei
13,10 Videoclipuri
13,30 Alo, Florin! - rel.
16,00 Sifonarul îndrăgostit - s. rel.
18,00 Cântăreții străzii
18,30 Secretele succesului
19,10 Chestiunea zilei
19,20 Șapte știri
20,00 Sifonarul îndrăgostit - s.
20,50 Chestiunea zilei
21,00 Alo, Florin!
23,45 Șapte știri - rel.
0,00 Alo, Florin! - rel.

REALITATEA TV

6,45 Trezirea la realitate
10,00 English News
10,15 Vectorul Cristoiu
11,00 Jurnal
12,15 În fața națiunii
14,15 Ora de istorie
15,15 eWeek tv
16,00 Jurnal
17,15 Tranșant cu Mădălin Ionescu
19,15 În centrul atenției
20,15 Esențial cu Bogdan Ficeac
21,00 Jurnal
21,45 În fața națiunii
23,00 Jurnal
0,00 English News

Redacția Adevărul nu își asumă răspunderea pentru modificările ulterioare intervenite în programele TV

INFLAMARE

Viața politică arădeană, anostă - sau aproape anostă - timp de 12 ani, a devenit în ultimul an demnă de urmărit prin evenimentele care au marcat-o. Dintr-un oraș liniștit din punct de vedere politic, Aradul ultimului an se remarcă printr-o inflamare evidentă a discursului politic și a acțiunilor politice.

A început scandalul în PDSR cu continuare în PSD, s-au făcut de panoramă cei din PRM, la țărăniști scandalul a fost tot timpul începând încă din timpul guvernării, cu o relativă liniște în ultima vreme. Inflamația nu s-a limitat doar în interiorul partidelor, ea a contaminat și alte relații politice, cum ar fi raportul putere-opoziție. Am spus mereu și repet: opoziția trebuie să fie mereu pe baricade și să controleze acțiunile puterii. Totul însă trebuie făcut într-o normalitate politică în care să hotărască puterea argumentelor. Or, în disputa putere-opoziție, ambele părți s-au manifestat într-un mod vădit belicos, demersul politic normal fiind eludat. Gesturi și discursuri oarbe, atitudini inflamate de patimi greu de controlat au adus prejudicii atât puterii cât și opoziției.

Presa deja vorbește despre „circ" atunci când relatează despre ședințele Consiliului Local Municipal Arad.

În altă ordine de idei, declarațiile politicienilor, ponderate și inteligente mai înainte, acum au devenit agresive, vindicative și adeseori au ton de maidan.

Presa le înregistrează cu reală plăcere, iar politicienii noștri le servesc fără să gândească prea mult. A devenit o competiție deja care este cel mai pontos politician, care reușește să impresioneze prin găselnițe lingvistice mai interesante așteptările presei. Este această atitudine un infantilism politic greu de explicat mai ales la unii dintre politicieni care au destul de vechi state de servicii politice.

Demersul serios, punctual, plecat de la realități devine din ce în ce mai rar și-i ia locul unul șmecheresc, cu priză la un public dornic de senzații. Problemele serioase sunt tratate superficial, iar despre rezolvarea acestor probleme nici nu mai poate fi vorba.

Limbajul de maidan ia tot mai mare amploare și se aduc acuzații grave fără ca acestea să fie probate într-un fel.

Există excepții și printre politicienii arădeni în privința atitudinii și a limbajului. Dar cu aceștia, puțini, nu se ajunge la normalitate în politica arădeană.

Sunt convins că un demers urban, argumentat, serios, la obiect ar avea mai multă apreciere din partea cetățenilor - căci asta urmăresc în primul rând politicienii noștri cu toții: câștigul electoral. În al doilea rând, un asemenea demers, din partea tuturor părților, ar transforma disputele sterile într-un dialog eficient.

Deocamdată nu se întâmplă așa ceva în politica arădeană. Nu există dialog, ci luptă oarbă dictată de interese personale, în primul rând, dar și de interese de partid. Inflamarea discursului sau demersului politic este caracteristica esențială a politicii arădene actuale. Nu văd cum acești oameni, care au să-și plătească destule polițe unii altora, vor schimba stilul inflamat într-unul normal și civilizat.

De la cearta de maidan - mereu prezentă în relațiile dintre politicieni - la dialogul politic civilizat este o cale prea lungă pentru niște politicieni amatori. Soluția este una simplă: dispariția guguștiucilor politici și împrospătarea clasei politice cu profesioniști.

I. IERCAN

La aproximativ un an de la „înregimentare"

REVOLUȚIONARUL DINU PUF ȘI-A DAT DEMISIA DIN PSD

Dinu Puf, revoluționarul intrat în PSD anul trecut, cu prilejul Conferinței municipale, venit pe filiera PFD '89, și-a prezentat demisia din partidul de guvernământ la sfârșitul săptămânii trecute.

Motivele pentru care acesta a procedat astfel nu ne sunt cunoscute deocamdată, liderii PSD neprezentând nici un act oficial cu privire la acest demers al lui Puf.

În cadrul Biroului Municipal al PSD Arad, desfășurat vineri, membrii acestui for au luat act de această decizie.

A.O.

Femeile din PUNR sărbătoresc 8 martie în sediul partidului

Femeile din PUNR Arad se vor întâlni la sediul partidului cu prilejul zilei de 8 martie. Nu este o inițiativă a bărbaților din PUNR, care doresc să-și felicite colegele, ci este o acțiune a organizației de femei, una menită să ducă la o mai bună înțelegere a reprezentantelor sexului frumos din cadrul formațiunii conduse de generalul Mircea Chelaru.

În altă ordine de idei, eforturile organizatorice pe plan județean ale celor de la PUNR continuă, în sensul că în viitorul apropiat vor avea loc alegeri în mai multe filiale din teritoriu. Cu semnăturile pentru reînregistrarea partidului nu s-au semnalat probleme, astfel încât, cei de la PUNR Arad susțin că vor putea „preda" Bucureștiului un număr însemnat de „susținători".

A.OLTEANU

Liderii PRM Arad și-au prezentat la București activitatea

Președinții PRM Arad, Gheorghe Feieș (județ) și Ovidiu Gavra (municipiu), au fost prezenți la București pentru a prezenta activitatea filialei arădene, în fața comisiei organizatorice condusă de prim - vicepreședintele Corneliu Ciontu. De asemenea, s-au pus în discuție modul de desfășurare a alegerilor în organizația municipală și cea județeană, calitatea membrilor de partid și nu în ultimul rând stadiul strângerii de semnături pentru reînscrierea PRM, la Tribunalul București.

Conform celor declarate de președintele Organizației Județene a PRM Arad, Gheorghe Feieș, filiala pe care o conduce a fost apreciată de conducerea centrală (senatorul Dorel Constantin Onaca fiind cel ce se ocupă de filiala Arad), directivele primite fiind axate, în principal, pe programele politice și de activitate pentru perioada imediat următoare.

La capitolul adunări de alegeri, PRM Arad se află în grafic iar în luna mai urmează să se desfășoare Conferința Municipală. Pentru reînscrierea PRM, s-au strâns aproximativ 3000 din cele 6000 de semnături pe care organizația arădeană trebuie să le prezinte centrului, a precizat Gheorghe Feieș.

D. ALBU

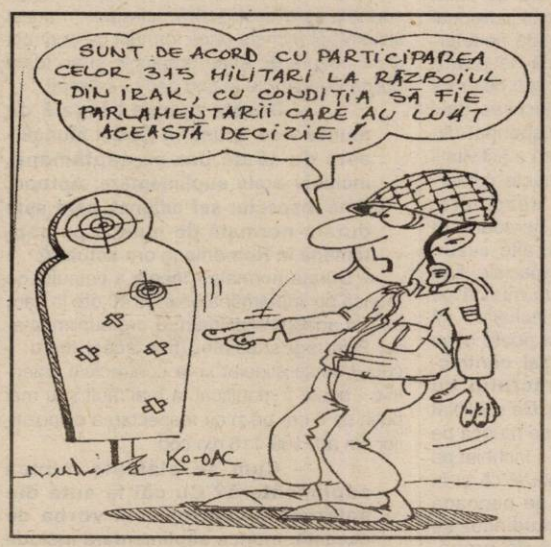

PNȚCD optează pentru obligațiuni municipale

Astăzi, la ședința ordinară a CLM Arad un punct aflat pe ordinea de zi se referă și la împrumutul pe care executivul Primăriei Arad îl solicită unei bănci, pentru finalizarea unor lucrări aflate pe raza municipiului Arad.

În acest sens, Claudiu Cristea, președinte al PNȚCD Arad, ne-a contactat ieri, la redacție, pentru a prezenta poziția și oferta consilierilor PNȚCD privind împrumutul solicitat de executiv.

Claudiu Cristea ne-a declarat: **„Nu suntem de acord cu contractarea unui împrumut bancar deoarece ar însemna să subscriem la incapacitatea managerială a executivului Primăriei și să obligăm arădenii să plătească noi taxe și impozite. PNȚCD Arad, pentru a demonstra încă o dată că îi pasă, susține varianta emiterii de obligațiuni municipale. Această soluție este una modernă și, ce este mai important, este mult mai eficientă pentru arădeni.**

D. ALBU

NICU IERAN REÎNREGISTREAZĂ PARTIDUL NECOMUNIȘTILOR LA TRIBUNALUL BUCUREȘTI

Nicu Ieran, președinte al Partidului Necomuniștilor (PN), filiala Arad, ne-a vizitat ieri, la redacție, pentru a prezenta ultimele acțiuni ale acestei formațiuni politice. Astfel, Dan Axente, președinte al Organizației de Tineret, a participat la sfârșitul săptămânii trecute, la Craiova, la o întrunire a filialelor necomuniste din țară. Problemele abordate s-au referit la schimbarea denumirii partidului și atacarea în instanță a legii privind reînregistrarea partidelor politice. Având în vedere că ideile au fost împărțite, Nicu Ieran va începe de săptămâna viitoare strângerea de semnături pentru reînregistrarea Partidului Necomuniștilor la Tribunalul București.

Privitor la unele plecări din această formațiune, Nicu Ieran a declarat: **„Cei care pleacă din partid nu ne deranjează. Vom continua să militâm pentru democrație în România".**

D. ALBU

Țărăniștii se școlesc pentru campania electorală

Tineri țărăniști din toată țara vor participa în perioada 28 februarie - 1 martie, la un seminar, la Reșița, pe probleme de campanie electorală. Acesta este organizat de PNȚCD și de către fundația Konrad Adenauer. Din partea țărăniștilor arădeni participă la seminar Marius Diaconu și Sorin Szabo. Conform celor declarate de Cosmin Galu, președintele Organizației de Tineret, seminarul este la a doua ediție și urmărește pregătirea de tineri specialiști pentru campania electorală din România.

D. A.

O PROMISIUNE NEONORATĂ ÎNCĂ

(Urmare din pagina 1)

Termenele nu au fost respectate și de abia peste un an, adică în februarie 2002, politicienii s-au gîndit să se apuce practic de treabă, cînd președintele Senatului, Nicolae Văcăroiu, anunța că o Comisie specială pentru revizuirea Constituției urma să fie constituită "în scurt timp". Adică... înainte de vacanța parlamentară de vară de anul trecut.

Această Comisie a început să lucreze anul trecut, în septembrie, după ce a primit toate propunerile partidelor parlamentare de revizuire a Constituției și a stabilit domeniile în care PSD, UDMR, PNL și PD au puncte de vedere comune.

În cursul dezbaterilor, membrii Comisiei au decis ca textele referitoare la procesul de aderare la UE și NATO să reprezinte o prioritate pentru modificarea legii fundamentale a statului și au stabilit ca proprietatea privată să fie garantată prin Constituție, procurorii să nu mai poată dispune arestarea preventivă, armata să contribuie la apărare în sistem de alianță, iar Curtea Constituțională să fie garantul Constituției.

Totodată, cele patru partide parlamentare au convenit ca legea fundamentală a statului să fie modificată astfel încît românii care dețin și o altă cetățenie să poată ocupa funcții publice în România, drapelul național să aibă din nou o stemă, Camera Deputaților și Senatul să aibă atribuții distincte, să fie înființată Înalta Curte de Casație și Justiție, iar președintele României să nu-l poată revoca pe primul-ministru.

În tot acest timp nu au lipsit, însă, bîlbîieliile, lansate de reprezentanți ai PSD: că ar trebui modificată Constituția astfel încît președintele României să fie ales de Parlament și nu de popor, apoi că nu ar trebuie modificată Constituția în acest sens, că modificarea Constituției ar conduce automat la alegeri anticipate, apoi că nu ar conduce. Că imunitatea parlamentară ar trebui restrînsă doar pentru declarațiile politice ale parlamentarilor, ba că ar trebui ca prevederile din Constituție privind imunitatea parlamentară să rămînă neschimbate deoarece reprezentanții Comisiei de la Veneția au recomandat păstrarea actualei forme.

Profitînd de faptul că și votul lor contează, reprezentanții UDMR au amenințat că nu votează modificarea Constituției dacă nu se ține seama de introducerea unor prevederi privind utilizarea limbii maghiare în justiție și administrație. Uniunea a venit cu un set de propuneri printre care și ideea de eliminarea a sintagmei de "stat național", idee care nu a întrunit acceptul nici unui partid.

Aceste propuneri împreună cu alte texte, cum ar fi simplificarea procedurii de dizolvare a Parlamentului sau acordarea statutului de senator de drept foștilor șefi de stat, urmează să fie rediscutate în Comisia constituțională.

Comisia speră să finalizeze aceste discuții și să prezinte cât mai curând un proiect de modificare a Constituției, care să fie supus dezbaterii celor două Camere ale Parlamentului și apoi, în mai-iunie, să fie organizat un refererendum pe acest subiect.

Dacă dezbaterea privind modificarea Constituției va ajunge în acest an în Parlament, discuțiile vor fi destul de aprinse, deoarece, pentru revizuirea legii fundamentale, este nevoie de votul a două treimi dintre parlamentari. Lucru greu de obținut avînd în vedere că PRM intenționează să voteze împotrivă, iar PSD, UDMR, PNL și PD nu sînt obișnuite să meargă, toate patru, în aceeași barcă.

În plus, mai există și problema aderării la Uniunea Europeană, statele europene discutînd deja de o Constituție unică. Dacă va exista o Constituție europeană unică, România va trebui să își schimbe din nou legea fundamentală în 2007, după ce va adera la UE, în funcție de noile prevederi europene.

(MEDIAFAX)

De sâmbătă, 1 martie 2003

NOUL COD AL MUNCII - GATA DE START! (I)

Interviu cu d-na LUCIA OPRIȘ, inspector-șef adjunct al Inspectoratului Teritorial de Muncă Arad

(Urmare din pagina 1)

Sau altfel spus el este incident atât angajatorilor persoane fizice sau juridice, organizații sindicale, patronale, ucenicilor cât și unor categorii extrem de diverse de salariați-angajați, cetățeni români și străini, apatrizi ori refugiați care desfășoară activități în baza unui contract individual de muncă. Pentru toate aceste categorii de persoane participante la raportul de muncă dispozițiile Codului Muncii sunt - este bine să se știe - imperative. Să mai adăugăm că el se aplică și raporturilor de muncă reglementate prin legi speciale în măsura în care aceste legi nu conțin elemente derogatorii.

– Unii zic că noul Cod al Muncii este vădit disproporționat dând mai multe drepturi angajatului decât angajatorului. Exact invers ca pe vremea lui Ceaușescu. Ce spuneți despre acest lucru?

– Comentariile pe marginea acestei legi atât de importante cu impact major în viața noastră, sunt pro și contra, și este firesc să fie așa. Evident, fiecare interpretează legea în funcție de calitatea sa de participant la raportul de muncă. În realitate noul Cod al Muncii este o necesitate pe piața muncii, necesitate impusă de dinamismul relațiilor de muncă ca și de imperativul înlăturării unor reglementări anacronice, perimate, cum a fost Legea 10/1972 (vechiul cod). După părerea noastră, noul Cod al Muncii este o lege modernă, complexă care răspunde comandamentelor imperative ale Uniunii Europene de armonizare a legislației muncii din România cu reglementările moderne ale țărilor dezvoltate din Europa. Și dacă ne propunem și tindem să ajungem în această comunitate, unde respectarea libertății și demnității omului sau a drepturilor omului sunt obiective primordiale trebuia să creăm un suport legislativ modern. Revenind, noul Cod al Muncii este, după, părerea mea, o lege echilibrată, principială, cu detaliere necesară a drepturilor salariaților, fără însă ca acest lucru să constituie o abordare restrictivă, limitată, frustă a drepturilor angajatorilor. Și în acest sens aș aminti prevederile art. 42 privind delegarea-detașarea 46 (3) și 52 unde angajatorilor li se recunoaște dreptul de modificare unilaterală a clauzelor contractului de muncă. Prin abordarea detaliată a drepturilor angajaților în acest nou Cod al Muncii se încearcă de fapt înlăturarea arbitrariului în raportul de muncă și înlăturarea situațiilor în care salariatul se află discreționar la mâna angajatorului său.

– O parte a presei ca și majoritatea agenților economici spun că dl. Ilie Sârbu, ministrul Muncii a cedat prea mult de frica unor „represalii" - în fața sindicatelor.

– Este tendențioasă o asemenea abordare și ea are, evident, și conotații politice. Imaginea ministrului muncii este obstinant asociată cu un anumit partizanat sindical, probabil în ideea activității și afinității sale anterioare numirii sale în ierarhia MMSS. Credem că este o abordare absolut greșită, conducerea ministerului manifestând o reală echidistanță față de partenerii sociali, iar comparația noului cod cu cel anterior este, cel puțin, nefericită și neinspirată, relațiile de muncă reglementate de cele două legi fiind abordate de pe principii fundamental opuse.

– Mă rog. O altă chestiune, fundamentală din Codul Muncii: cea a contractului individual de muncă, contract care, de regulă, se încheie pe o durată nedeterminată. Vizavi de acest lucru, spuneți-ne doamnă Lucia Opriș în ce condiții și care sunt formele - pe ore, zile etc. - contractului individual pe durată determinată?

– Prin derogare de la regula de bază generală, potrivit căreia contractul individual de muncă se încheie pe perioadă nedeterminată, contractul de muncă se poate încheia, într-adevăr, și pe perioadă determinată în următoarele cazuri: înlocuirea unui salariat care are contractul suspendat din varii motive, creșterea temporară a activității angajatorului (diferite angajamente comerciale), diferite activități sezoniere, favorizarea unor categorii de persoane în căutarea unui loc de muncă, alte cazuri expres reglementate prin legi speciale. Mai departe contractul individual de muncă pe perioadă determinată poate fi încheiat - să reținem - pe ore sau pe zile și poate avea forma contractului **cu timp parțial, contractului în cumul sau contractului cu prestarea muncii la domiciliu.** De subliniat însă că, un contract individual de muncă pe perioadă determinată nu poate fi încheiat pe o perioadă mai mare de 18 luni și că și în cazul contractului de muncă pe perioadă determinată, aprecierea aptitudinilor se poate face printr-o perioadă de probă, expres reglementată, condiționată de durata contractului conform art. 83 alin. 1 din Codul Muncii. În aceeași ordine de idei să mai reliefăm faptul că salariatul se bucură de toate drepturile celui care lucrează pe perioadă nedeterminată cu mențiunea că unele drepturi derivate din calitatea lui de salariat sunt nivelate corespunzător timpului lucrat. Exemplu: concediul de odihnă care se acordă proporțional cu lunile lucrate în anul de referință raportat la drepturile celui care a lucrat un an întreg (concediul de odihnă se poate acorda în interiorul termenului de contract sau poate fi plătit la încetarea raportului de muncă).

– Am notat. Care este sau care sunt perioadele de timp pentru care se poate încheia un contract individual pe durată determinată?

– Perioadele sunt 2, 4, 6 sau 8 ore/zi, munca putând fi prestată fie la sediul angajatorului, fie la domiciliul angajatului. Să mai precizăm că această formulă de contract respectă norma de timp zilnică stabilită, repausul săptămânal și este remunerat fondul de timp lucrat ca și activitatea desfășurată, că timpul de muncă constituie stagiu de cotizare - deci cu alte cuvinte este vechime în muncă corespunzător normei de timp menționată în contract și duratei acestuia - și că, în fine, concediul de odihnă se acordă corespunzător normei de timp lucrate și duratei acesteia.

O noutate relativă este reglementarea în C. M. a muncii la domiciliu, respectiv persoanele care desfășoară activitate în acest sistem pot încheia orice formulă de contract și se bucură de toate drepturile și au toate obligațiile stabilite în cod pentru salariați.

– Durata maximă legală de muncă - se spune în Codul Muncii - este de 48 de ore pe săptămână, inclusiv orele suplimentare. Apropo, d-nă inspector-șef adjunct, care este durata normală de muncă pe săptămână în România la ora actuală?

– Durata normală - legală a timpului de muncă pe săptămână este de 40 ore la care se pot adăuga maximum 8 ore suplimentare. Prin legi speciale, însă acest lucru - care trebuie stipulat și în contractele colective - poate fi modificat la mai mult sau mai puțin de 8 ore pe zi cu respectarea dispozițiilor din art. 109-116 din cod.

– Cum se plătește munca suplimentară? Cu cât la sută din salariu? Și, că tot veni vorba de aceasta: munca suplimentară include și munca de noapte sau aceasta este tratată separat?

– Munca suplimentară se plătește cu un spor de cel puțin 75% dacă nu poate fi compensată cu timp liber corespunzător. Cât privește munca de noapte ea este reglementată expres aceasta fiind plătită cu un spor de 15% din salariul de bază și reducerea programului cu 1 oră pentru salariații care lucrează cel puțin 3 ore de noapte. Să mai reținem că munca de noapte nu poate depăși 8 ore în 24 de ore și dacă vorbim și de ore suplimentare și de noapte atunci se impun acordarea ambelor sporuri.

(Va urma)

Luna viitoare, va fi lansată

VARIANTA RESTILIZATĂ A MODELULUI DACIA SUPERNOVA

Societatea Automobile Dacia - Groupe Renault va lansa pe piața românească, în luna martie, o variantă restilizată a modelului SupeRNova, a cărei preț de comercializare va fi cuprins între 4.600 și 6.000 euro.

Noul model, denumit generic X40, este echipat cu motor și cutie de viteze Renault și are bordul preluat de la modelul Clio. Potrivit surselor citate, designerii societății de la Pitești au reconfigurat și partea frontală a automobilului, care a fost prevăzută cu un nou tip de faruri, mai mari, similare cu cele ale modelului Renault Clio Symbol. Modificări au fost operate și în partea din spate a vehiculului, atenția tehnicienilor fiind îndreptată asupra introducerii unor noi lămpi spate. Aceleași surse au indicat că varianta cea mai scumpă a modelului X40, de circa 6.000 de euro, va dispune de servo-direcție și sistem de frînare ABS.

Lansarea modelului ar putea avea loc la sfîrșitul lunii februarie-începutul lunii martie. Dealerii autorizați ai producătorului de automobile anticipează că vor începe livrările cu circa o lună mai tîrziu.

"Primele comenzi pentru varianta X40 vor putea fi făcute la sfîrșitul acestei săptămîni, livrările urmînd să fie efectuate în luna aprilie", a afirmat reprezentantul unui dealer autorizat Dacia.

Conducerea Automobile Dacia se așteaptă ca modelul X40 să obțină cel puțin același succes de piață de care s-a bucurat SupeRNova. Lansat în octombrie 2000, în trei variante, modelul SupeRNova a înregistrat, în 2002, vînzări cifrate la 25.000 de unități, reprezentînd 60% din totalul autovehiculelor Dacia comercializate pe piața internă.

SCENARIUL VISULUI

Accente

Visul lui Emil Constantinescu de a reajunge la Cotroceni i-a arătat și ce are de făcut. Două, doar două lucruri. Primul este să-și făurească imaginea de „garant moral". Al doilea, să se ridice pe umerii unui (nou) partid de centru dreapta, care se va forma pornind de la actuala Acțiune Populară. Să recunoaștem, două demersuri dificile.

Portretul moral. Emil Constantinescu pare să aibă impresia că românii îl percep negativ, nu cum este dumnealui în realitate, că îl consideră nepotrivit pentru președinția țării. Nu mărturisește această impresie (obsesie?), dar o putem deduce dintr-un recent interviu, întins pe o pagină, acordat unui cotidian național. Cum își adună ex-președintele culorile vii, tonice, pure și optimiste pentru autoportretul ce trebuie afișat în fața electoratului? Afișând o cinste maximă, victimizându-se ca un neîndreptățit și un neînțeles, promovând o modestie iliesciană. Da, are o casă frumoasă, dar legea după care a primit-o n-a fost votată în timpul său și apoi, atenție, legea „s-a scos, în principal, pentru regele Mihai, dar nu mai puteam să fiu exclus"! Semnul mirării ne aparține.

De altfel, familia dumnealui trăiește foarte modest. Copiii n-au nici unul casă, nu și-au luat nici pe vremea mandatului său și au stat cu chirie. Abia după mandat, președintele și-a vândut apartamentul de la blocul din Pajura, plus o structură de casă începută prin '92, plus trei hectare de teren la Băneasa, unde prețurile sunt frumușele și, cu banii aceștia „am avut din ce să-mi plătesc chiria până ce am primit casă"... Da, are și indemnizație, ca fost șef al statului, din care acoperă cheltuielile casei, iar banii (doar șase milioane și jumătate de lei) din leafa de profesor tot pentru cheltuielile casei se duc. Despre copiii dumnealui au circulat zvonuri nerușinate (Dragoș era asociat chiar cu „Țigareta 2" - n. n.), la fel și despre dumnealui, dar sigur n-a avut nici o relație extraconjugală, cu nici una dintre femeile inventate în presă. În altă ordine de idei, s-a oferit să ajute actuala guvernare pentru că interesul național o cere. De ce a renunțat la candidatură în 2000? Ca să infirme ideea „că un președinte se cramponează de putere, că, o dată ce ajunge la putere, face orice ca s-o păstreze". Ei bine, a demonstrat că, în ce-l privește, nu așa stau lucrurile. Apoi, să nu uităm, trebuia „să-mi îndeplinesc până la capăt misiunea de președinte... să impulsionez negocierile cu UE", deci n-avea efectiv timp de o campanie electorală. În fine, n-a candidat fiindcă n-a vrut să facă vreun pact cu cei care i-ar fi dat bani pentru campanie. Ar fi știut ce pârghii trebuie apăsate, dar n-a vrut. Onoarea, cinstea înainte de toate!

Acestea sunt, în mare, culorile în care Emil Constantinescu își realizează autoportretul. Vor vedea românii, în urma demersului său „artistic", un alt Emil Constantinescu? Se vor trezi ei din buimăceala, din confuzia în care au zăcut și vor accepta că Emil Constantinescu este garantul moral pentru viitorul României?

În ce privește demersul politic, lucrurile sunt deja clare. Partidelor naționale, de tipul PNL și PNȚCD, le-a trecut vremea. România are nevoie, spune Constantinescu, de un partid european, afiliat la Partidul Popular European. De o alternativă puternică la PSD. Acesta este țelul Acțiunii Populare, „o mișcare populară civică". Cui se adresează AP? Acelora „care declară că nu vor veni la vot sau acelei părți de până la 86% care declară că nu are încredere în nici unul din partidele existente". Da, recunoaște Emil Constantinescu, este inițiatorul proiectului AP, dar vrea să fie, înainte de orice, garantul ei moral. Deocamdată AP se construiește pe dialog. „Dialogul de la om la om. Redescoperirea modului misionar de acțiune, în care fiecare discută cu cei apropiați, cu prietenii, cu colegii, încercând să-i convingă". Ce să-i convingă? Deși nu ni se spune explicit, e limpede: să susțină AP și pe garantul său, Emil Constantinescu.Toți cei care aderă la AP completează un chestionar în care spun ce vor, ce fel de mișcare, de ce este organizată, cum o văd. „Oamenii trebuie să aibă convingerea că ei contează... Când se va transforma în partid, toate funcțiile... candidaturile pentru toate funcțiile, inclusiv pentru listele electorale" toți membrii să voteze. La fel, „toți membrii vor alege un candidat prezidențial prin votul direct al tuturor". Dacă va fi ales de „toți", atunci da, Emil Constantinescu va intra în cursa electorală, fiindcă „este un proiect pe care-l pot garanta și pe plan internațional".

Accente

Cam așa se croiește visul lui Emil Constantinescu de a redeveni președinte. Cât realism și câtă ficțiune, cât fals și cât adevăr, câtă onestitate și câtă demagogie dau substanță visului său, ne va spune viitorul. Oricum, Constantinescu visează.

TRISTAN MIHUȚA

BILANȚ LA SIF „BANAT-CRIȘANA”

• În acest an, acționarii vor primi dividende în valoare de 220 miliarde lei, câte 400 lei pe acțiune
• Investiția pe care SIF „Banat-Crișana” a făcut-o la „GAZ VEST” este, pentru moment, suspendată

În cursul zilei de ieri, la sediul SIF „Banat-Crișana” s-a desfășurat o conferință de presă având ca temă prezentarea bilanțului societății de investiții financiare pe anul trecut. D-na director general adjunct Carmen Dumitrescu, împreună cu șefii de departamente Cătălin Dobrescu, Lucian Mițariu și Daniel Manațe au prezentat performanțele societății pe anul trecut, profitul net fiind de 299,6 miliarde lei. 220 miliarde vor fi distribuite ca dividende (câte 400 lei pe acțiune), diferența făcând obiectul viitoarelor investiții. Pentru anul în curs, cei de la SIF estimează un profit net de aproximativ 330 miliarde lei, investițiile viitoare vizând domenii mai puțin bătătorite până acum: telecomunicații și comunicații, industria farmaceutică, lanț hotelier, industria celulozei și hârtiei (Combinatul de la Brăila), fondurile de pensii și piața de asigurări.

În legătură cu tentativele de control asupra societății din partea Curții de Conturi, d-na Carmen Dumitrescu este de părere că „cei de la Curtea de Conturi s-au bucurat la început de toată disponibilitatea noastră, dar ulterior am constatat că își depășesc atribuțiile. Așa că, ne-am adresat Parlamentului...”

În legătură cu acțiunile deținute de SIF la „WEST BANK” și cu rentabilitatea acestora față de alte plasamente, d-na director ne-a declarat că „pentru noi rezultatele „WEST BANK” n-au fost mulțumitoare și, în viitor, vom discuta cu ceilalți acționari și vom vedea ce avem de făcut”.

Pentru informarea cititorilor, am adresat conducerii SIF „Banat-Crișana” câteva întrebări referitoare la poziția acestei societăți în județul Arad.

CAZUL „GAZ-VEST”

D-na director ne-a informat că, anul trecut, prin majorare de capital, SIF „Banat-Crișana” a investit în societatea „GAZ-VEST” suma de 1,5 milioane euro (luna august 2002, aproximativ 49 miliarde de lei). Prin acest aport de capital, SIF deține un pachet de 25% din acțiunile „GAZ-VEST”. La semnarea contractului a fost livrată jumătate din această sumă, însă, ulterior, au fost descoperite o serie de obligații ale „GAZ-Vest”, care nu erau trecute în contractul cu SIF: contracte cu terți, pe care „GAZ-VEST” nu recunoaște că le-ar fi semnat. Așa stând lucrurile, în prezent SIF „Banat-Crișana” a suspendat achitarea celeilalte jumătăți din suma angajată cu „GAZ-VEST” până la clarificarea situației de mai sus.

INVESTIȚIILE SIF ÎN JUDEȚUL ARAD

Deoarece sediul SIF „Banat-Crișana” este tocmai în municipiul nostru, este firesc că am întrebat-o pe d-na director Carmen Dumitrescu despre strategia societății în ceea ce privește creșterea investițiilor în județul nostru, cu toate beneficiile care ar decurge de aici pentru arădeni: locuri de muncă, bani etc. D-na Dumitrescu ne-a declarat că majoritatea societăților arădene nu sunt prea atractive, dar că SIF „Banat-Crișana” are în studiu un proiect privind derularea unor investiții în exclusivitate, pornite de le zero.

În legătură cu salariile angajaților SIF despre care se vorbește că ar fi cam măricele în raport cu salariul mediu pe economie, dl. Daniel Manațe ne-a declarat că acestea sunt cu 30-40% sub salariile obținute de angajații din sistemul bancar, media salarială de la SIF „Banat-Crișana” fiind de aproximativ 8-9 milioane lei.

DORU SINACI
FOTO: ȘT. MATYAȘ

CUM POȚI SĂ PIERZI UN MILIARD DE LEI ?

DOI LOCUITORI DIN SEBIȘ AU RĂTĂCIT BILETELE CÂȘTIGĂTOARE LA LOTO 6/49!

La cea mai importantă tragere LOTO, care a avut loc în acest an, în Arad au fost șapte bilete câștigătoare de câte o jumătate de miliard de lei, iar unul un miliard de lei (cu două variante câștigătoare). Zilele trecute, cinci dintre ei au intrat în posesia unor automobile Dacia noi și au primit fiecare diferența de bani până la 500.000.000 de lei. În mod surprinzător, deși a trecut aproape o lună, doi dintre câștigători nu s-au prezentat pentru a-și lua câștigul. Directorul Companiei Naționale Loteria Română - filiala Arad, **Daniela Meltiș** ne-a dezvăluit că cei doi au achiziționat biletele la Agenția din Sebiș. **„Acolo avem una din cele mai bune agenții din județ și vindem foarte multe bilete. S-a mai întâmplat însă să avem uituci. De exemplu, luna trecută s-a prezentat la noi un arădean, cu biletul murdar, mototolit, scris pe spate cu numere de telefon. A venit după două săptămâni de la anunțarea câștigului. A auzit și el de vâlva cu milionul de dolari, și și-a adus aminte și de biletul lui...”** La fel se poate întâmpla și la **Sebiș.** Doar dacă cei doi câștigători nu au avut proasta inspirație să arunce biletele. Sau, poate le-au pierdut. Prin **Sebiș** circulă o variantă mai hazlie. Se spune că cei doi norocoși s-ar fi dus la crâșmă să sărbătorească, dar consumând prea mult alcool au pierdut biletele...

OLIMPIU BULZAN

Foto: VIOREL MUSCA

SPITALELE DIN JUDEȚ VOR FI DESFIINȚATE?!

O parte a spitalelor din județ sunt pe punctul de a fi desființate. „Sunt unități care nu-și explică existența în sensul că nu sunt folosite la capacitate. De exemplu, un pacient de la Gurahonț sigur nu se va interna acolo pentru tratament ci va veni la Arad.”

În acest sens conducerea DSP s-a gândit și la posibilitatea privatizării spitalelor sau a transformării lor în ambulatorii. În ceea ce privește spitalul din Gurahonț, se discută despre posibilitatea transformării acestuia într-un spital de tuberculoză.

M.P.

ELEVII DIN ȘCOLILE ARĂDENE S-AU SĂTURAT DE LAPTELE GUVERNULUI

În urma unui sondaj efectuat de Inspectoratul Școlar Județean Arad în școlile primare din municipiu și județ, din **20.000 de elevi care beneficiază de laptele și cornul guvernamental, peste 19.000 și-au declarat preferința pentru brânza topită.**

Prefectul Dan Ungureanu a aprobat trimiterea unei adrese scrise către Ministerul Educației prin care să se solicite acceptul de diversificare a produselor.

„Cred că ne putem permite să facem această solicitare, deoarece majoritatea școlilor din Arad dispun de baze materiale corespunzătoare pentru păstrarea produselor”, a apreciat Ungureanu.

Reprezentanții firmei Astral, care se ocupă de livrarea produselor lactate au informat că vor face diversificarea în două etape. Prima dată, se va alterna săptămânal laptele cu brânza topită, după care se va trece la diversificarea sortimentelor de brânză.

Oficiul Județean pentru Protecția Consumatorilor și Inspectoratul Sanitar de Stat nu au primit reclamații cu privire la eventuale nereguli în școli, pe acest segment de activitate.

S. AMBRUȘ

LA ITM - LIBERUL ACCES LA INFORMAȚII PUBLICE DEVINE REALITATE

Orice arădean care are nelămuriri sau îl interesează un aspect din sfera relațiilor de muncă sau al protecției muncii poate apela în fiecare zi de luni la Inspectoratul Teritorial de Muncă, situat pe strada Episcopiei nr. 11-13. Pentru a asigura liberul acces la informații de interes public, ITM a prelungit orarul de lucru al Compartimentului de informare și relații cu publicul ai cărui funcționari vor comunica răspunsurile solicitate în acea zi până la ora 19,00.

FLORINA GHILE, purtător de cuvânt la ITM Arad spune că activitățile de registratură privind petițiile nu se vor include în acest program, reclamațiile urmând a fi soluționate conform orarului de lucru al instituției, zilnic între orele 8,30 și 16,30, după vechea procedură. Menționăm că inițiativa ITM Arad nu este altceva decât punerea în practică a prevederilor art. 8 din Legea nr. 544/2001, privind accesul liber la informațiile de interes public.

Așteptăm cu interes ca și celelalte instituții publice să urmeze exemplul ITM.

C. TRIF

La Universitatea de Vest „Vasile Goldiș”

CENTRUL DE CERCETĂRI BIOLOGICE, UN CENTRU AL EXCELENȚEI DE NIVEL EUROPEAN

Interviu cu dl. director, prof. univ. dr. ALEXANDRU MĂINESCU

– Domnule director, Centrul de Cercetări Biologice pe care-l conduceți aspiră spre excelență la nivel național și internațional. Care sunt argumentele acestei aspirații?

– Înființat în anul 2002, din inițiativa rectorului Universității, prof. univ. dr. Aurel Ardelean, centrul are o tematică din sfera preocupărilor de vârf ale lumii științifice contemporane: biologia moleculară, biotehnologie, ecologie și protecția mediului. Faptul că centrul are un statut de excelență este confirmat nu numai prin valoarea colectivelor de cercetători, ci și prin convențiile de cercetare internaționale încheiate deja cu: Universitatea din Tübingen, Freiburg, Institutul Federal de Hidrologie din Koblenz, toate din Germania precum și cu Societatea Internațională de Studiu a Dunării - I. A. D.

– Pentru comunitatea arădeană este cunoscută preocuparea generală a Universității „Goldiș” pentru problematica apei și studiul acesteia. Vă rog să explicitați.

– Adevărat, dezvoltarea umanității în mileniul III fiind indiscutabil legată de problematica resurselor de apă și calitatea acesteia - am acordat o atenție specială studiului apei. Împreună cu Institutul de Biologie București al Academiei Române, am înaintat la Comunitatea Europeană o propunere de proiect intitulat „Cercetări comparative asupra poluării unor râuri din România (Argeș, Dâmbovița, Mureș).Proiect ce se va realiza în perioada 2004-2006. Personal, am înființat o nouă secție de Ecofiziologie în cadrul Societății Internaționale de Studiu al Dunării, Dunărea fiind un fluviu transfrontalier de interes major pentru cele 14 țări riverane și întreaga Europă.

– Domnule director, care sunt proiectele Centrului dvs. privind dezvoltarea unor noi parteneriate naționale și internaționale?

– Suntem într-o fază avansată privind încheierea unor contracte de cercetare cu: Universitatea din Lille-Franța, în domeniul biologiei celulare și moleculare, Universitatea din Kiel - Germania, în domeniul protecției mediului, Institutul de Ecologie din Gyor - al Academiei Ungare de Științe și Institutul de Biologie din Chișinău al Academiei de Științe a Moldovei, în domeniul hidrobiologiei.

Din țară amintesc: Universitățile din Cluj-Napoca, Pitești, Sibiu, Constanța, Institutul de Biologie al Academiei Române cât și Institutul de Biologie și Nutriție Animală din Balotești al Academiei de Științe Agricole și Silvice.

– Dorim să aflăm, în final, dacă Centrul de Cercetări Biologice, unul de avangardă, așa cum ne-ați convins, este unul deschis, adică accesibil inclusiv studenților.

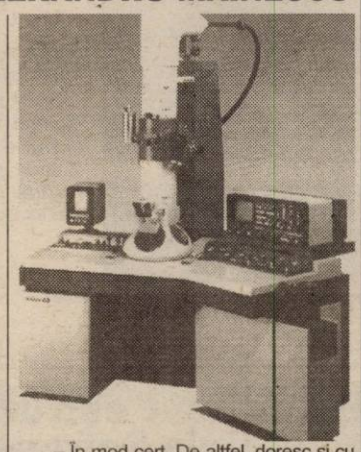

– În mod cert. De altfel, doresc și cu acest prilej să invit studenții să-și realizeze lucrările de diplomă în cadrul centrului nostru. La alt nivel vom invita specialiști din țară și din străinătate pentru a efectua stagii de cercetare în Universitatea noastră. Avem în lucru teme generoase în cadrul proiectelor de cercetare științifică europene PIN-MATRA, PLANTA EUROPA și LIFE. Dorim ca în colaborare cu specialiști pedologi - din Ungaria și Germania să extindem cercetările privind efectul stresului salin asupra solurilor sărăturate la stațiunea noastră de cercetare Socodor.

– Vă dorim mult succes în toate demersurile dvs. științifice.

V. F.

POLITICIENII VIN ȘI PLEACĂ, ARTA RĂMÂNE

Interviu cu dirijorul și pianistul Alpaslan Enturgealp

Dirijorul turc a studiat, locuiește și lucrează, de vreo 15 ani, în Ungaria. De anul trecut el colaborează cu Filarmonica arădeană. În discuția trecută, ne spunea lucruri interesante despre muzica Turciei și a Arabiei, despre sursele poluării folclorului. De data aceasta l-am găsit preocupat de Asociația Internațională a Artiștilor pentru Pace. În concertul din seara aceasta îl vom vedea pe dirijor și în ipostaza de solist instrumentist, adică pianist.

Arădenii vă cunosc, din evoluții anterioare, ca dirijor, astăzi apăreți în postură de pianist.

– Studiile muzicale mi le-am început, la vârsta de șapte ani, cu pianul. Este moștenire de familie. Și mama mea a fost pianistă. Am urmat conservatorul. Când a fost să aleg între muzică și științe exacte, m-am gândit îndelung. Voiam să fiu fizician sau medic. Familia mi-a spus că pot să aleg muzica numai cu condiția să nu devin dirijor. În 1993, am absolvit, la Budapesta, cursurile Academiei de Muzică. Am făcut pian cu Kurtag Gyorgy, afară de compoziție și muzică de cameră. Pentru doi ani am abandonat pianul și m-am apucat de dirijat. În 2001,mi-a venit ideea ca în același timp să dirijez și să cânt la pian. Anul trecut, am fost la Istambul cu Orchestra de cameră „Franz Liszt" și am cântat un concert de Bach, a urmat un cvartet de Schumann iar acum am acceptat să cânt la pian și să dirijez. Un pas ulterior va fi că voi cânta la pian dar singur, nu la patru mâini. Pentru mine este foarte interesant ca publicul să aibă acces la aceeași piesă din două puncte de vedere, ambele originale.

Pentru dv. nu este prea mare provocarea ?

– E greu, fiindcă nu am timp să studiez zilnic la pian, din cauză că am prea mult de lucru și de călătorit. Este un program inițiat cu colegul care astăzi n-a putut ajunge la Arad fiindcă s-a îmbolnăvit. E la fel de greu ca și cum ai dirija de la pian.

Am văzut și noi, la Arad, experimente asemănătoare.

– Dar să apară ca solist, fără orchestră, nu s-a încumetat nici un dirijor. E foarte obositor. Eu am acceptat pentru că sunt în stare iar versiunile originale sunt scrise pentru pian. Mai târziu, publicul se poate aștepta și la alte surprizei.

În discuția precedentă păreați fascinat de personalitatea omului de stat, politicianului Kemal Ataturk.

– Nu este admirație politică. E respectul pentru omul care, pe vremea sa, a prevăzut, cu cel puțin un secol, o serie de lucruri curente. Printre altele, acela că viitorul va aparține spațiului aerian. În vremea primului război mondial, la călătoriile în spațiu nu se gândea nimeni. Mai știa că soarta viitorului va fi hotărâtă de descoperirile științifice, de progres.

Ce vă preocupă în ultima vreme?

– Acum două săptămâni, la Paris, în organizarea UNESCO, am avut un concert, în care au evoluat prieteni de ai mei, muzicieni de diferite naționalități, greci, armeni, turci, evrei, egipteni, francezi. Mesajul programului a fost acela că muzica e mai presus de toate și concertul a fost dedicat păcii mondiale. Noi am întors spatele oricăror activități politice, care n-au nici o legătură cu arta. Și nici să nu aibă.

Dar realitatea ne dovedește că, din păcate, cultura este subordonată politicului.

– Destul de trist. Aici avem de schimbat niște lucruri. Împreună cu o serie de artiști, prieteni de ai mei, acum o lună, am pus, la Paris, bazele Asociației Internaționale a Artiștilor pentru Pace. Încercăm să colaborăm cu artiști din locurile bântuite de conflicte, vom căuta să influențăm pe tinerii artiști în spiritul concordiei, să cântăm împreună cu ei. Totodată, dorim să ne extindem aria de influență și spre alte arte. Nu lăsăm ca oricine să se amestece în treburile noastre. Acum, în secolul XXI, lumea trebuie să înțeleagă că arta e veșnică. Oamenii dispar, politicienii vin și pleacă, arta rămâne.

A consemnat
DANA TODOR

În următoarele două luni

Patru premiere la Teatrul de Stat

Deși se confruntă cu lipsa banilor, motiv pentru care a și fost amânată producția cu „Merlin", Teatrul de Stat are în pregătire nu mai puțin de patru premiere. Acestea se vor adăuga celor trei spectacole realizate deja în stagiunea 2002-2003 („Jucătoarea de cărți", „Rege, preot și profet", „Gheață și orhidee").

Prima premieră la orizont este comedia de succes, în genul teatrului bulevardier francez, **„Amantele trăznite"** de Geo Iancu Călinescu. Regia este semnată de **Oana Leahu**, iar scenografia - de **Onisim Colta**. În distribuție, actorii **Constantin Florea, Călin Stanciu, Costin Gavază, Carmen Butariu, Carmen Vlaga, Mariana Tofan** și - două debuturi pe scena arădeană - **Ioan Ardelean** și **Angela Petrean**. Premiera este stabilită pentru data de 8 martie.

Au început repetițiile și la spectacolul montat de regizorul **Ștefan Iordănescu, „Operele complete ale lui WLM ȘXPR"**, un fel de joacă de-a Shakespeare, care oferă partituri generoase celor trei actori din distribuție: **Ovidiu Ghiniță, Zoltan Lovas** și **Florin Covalciuc**. Scenografia va purta semnătura lui **Doru Păcurar**. Spectacolul va avea premiera la sfârșitul lunii martie.

Pe la mijlocul lunii viitoare încep repetițiile la un spectacol în premieră națională: **„Blestemul muritorilor de foame"** de Sam Shepard, un text care ia în discuție obsesia zilei de mâine. Regia a fost încredințată lui **Alexandru Berceanu** (care s-a ocupat și de traducerea piesei), asistent la Institutul de teatru, realizator al unor montări la teatre bucureștene. Scenografia este semnată de tânăra **Dorothea Iordănescu**. Din distribuție fac parte actorii **Ovidiu Ghiniță, Carmen Vlaga, Florin Covalciuc, Adriana Ghiniță, ș.a.** Premiera va fi la sfârșitul lunii aprilie.

Și la Sala STUDIO vor începe repetițiile. Piesa montată aici va fi **„Domnișoara Julia"** de August Strinberg. Regia și scenografia sunt realizate de **Laurian Oniga**, iar costumele le creează **Oana Văran Goia**. Protagoniștii spectacolului sunt actorii **Liliana Balica, Bogdan Costea** și **Mariana Tofan**.

C.L

Scenă din repetițiile la „Amantele trăznite" în regia Oanei Leahu

Foto: ONORIU FELEA

Cartea săptămânii

În etapa a II-a a concursului de cultură generală „Cartea săptămânii" - găzduit de ziarul nostru în colaborare cu Editurile ALL și Librăria Corina - numărul concurenților a crescut substanțial ca și al răspunsurilor exacte: autorul cărții date în concurs, „Călătoriile lui Gulliver" este **Jonathan Swift**.

După tragerea la sorți, câștigător a fost desemnat: **CRĂCIUN MIHAELA, str. Alba-Iulia nr. 2, Bl. 536, ap. 14, Arad**, care își poate ridica premiul de la Librăria Corina (str. M.Eminescu).

Pentru următoarea etapă - la care așteptăm răspunsurile până miercuri, 5 martie, vă propunem:

Editurile ALL (021-4022600/www.all.ro) și Librăria Corina (Str. M. Eminescu nr. 2, Arad) vă prezintă:

CARTEA SĂPTĂMÂNII

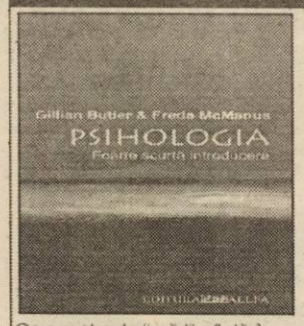

Răspunde la următoarea întrebare, trimite răspunsul corect pe adresa redacției cu mențiunea "concurs Editurile ALL" și poți câștiga 2 titluri din colecția *Foarte scurtă introducere* de la Editurile ALL.

Care sunt autorii cărții aflată în concurs?

.....

Nume/Prenume .....

Adresa: ..... Tel: .....

Eveniment cultural-religios la Șofronea

Se împlinesc, în această lună, 15 ani de când în Parohia Ortodoxă Română Șofronea a luat ființă corul bisericesc. S-a înființat din dorința animării vieții spiritual-religioase a comunității, la inițiativa preotului-paroh Vasile Pop și cu aportul determinant al întâiului dirijor, Ovidiu Boar. Membrii erau în special tineri, dar și dintre vârstnicii cu reale calități muzicale. În scurt timp, grupul coral a devenit o prezență cunoscută și apreciată în localitate și zonă prin participarea la diferite activități în parohiile învecinate. Cu o continuitate de 15 ani, astăzi sub bagheta dlui prof. Nicolae Babău și coordonarea actualului preot-paroh Marian Han, duminică, 2 martie a. c., în biserica parohială din Șofronea corul își va sărbători momentul aniversar, având ca invitat de cinste pe P. S. dr. Timotei Seviciu, episcopul Aradului și făcând poftire la sărbătoare fiilor parohiei și tuturor celor doritori. Rugăm pe Tatăl Ceresc să reverse și în continuare daruri binecuvântate peste nobila activitate a corului Bisericii ortodoxe din Șofronea.

ZORICA ȘIPOȘ

Ioan Ardelean, nou actor la teatrul arădean:

„SPER SĂ REUȘESC AȘA CUM VREAU EU"

Colectivul Teatrul de Stat Arad s-a îmbogățit cu doi actori: **Ioan Ardelean** și **Angela Petrean**, angajați în urma unui concurs. Pe amândoi îi puteți vedea la debut în spectacolul **„Amantele trăznite"** care va avea premiera în data de 8 martie. Într-o după-amiază, înainte de a intra în scenă pentru repetițiile la „Amantele...", am stat de vorbă cu cei doi. Pentru început - **Ioan Ardelean.**

Scurtă prezentare...

Scurtă prezentare : 34 de ani, a absolvit în 1997 Facultatea de Teatru de la Cluj-Napoca la clasa prof. Marius Bodochi, de atunci a fost actor al Teatrului de Nord din Satu-Mare. Altfel... ardelean „la pătrat" - prin nume și prin locul de baștină, Sălajul. Cartea de vizită îl recomandă ca pe o bună achiziție pentru teatrul arădean (și pentru orice teatru de altfel): 1997 - premiul pentru debut la Festivalul de Teatru Contemporan de la Brașov, 1999 - nominalizare la Gala Tânărului Actor. Și ar mai fi fost și alte premii, spune Ioan Ardelean, pentru roluri pe care le-a făcut la teatrul din Satu Mare, care însă s-au pierdut într-un cvasi anonimat (vechea problemă a lipsei de vizibilitate - nu sunt bani să aduci criticii așa departe, nu sunt bani să duci spectacolul la București). Printre rolurile de până acum se numără cel din **„Omor în catedrală"** în regia lui **Mihai Măniuțiu**, unde a jucat alături de actorul **Marcel Iureș**. Au mai fost apoi roluri în spectacolele Naționalului clujean: „Donna Juana", „Povestiri din pădurea vieneză", la care se adaugă partituri importante la teatrul din Satu-Mare - **Mercutio** din „Romeo și Julieta", **Hlestakov** din „Revizorul", **Catindatul** din „D'ale carnavalului", one-man-show-ul „Telegrama". Se profilează un anume gen de roluri în care să fie distribuit?, l-am întrebat. Răspunsul a venit imediat NU, cu precizarea foarte clară că **„Nici nu voi juca la regizori care mă vor cataloga."** O dată chiar a și refuzat un rol pentru că regizorul l-a văzut într-un **anume** tipar.

Modelul Marcel Iureș

Marius Bodochi este un actor cu o personalitate artistică foarte puternică. Este firesc să ne punem întrebarea în ce fel și-a (im)pus amprenta asupra studentului Ioan Ardelean. **„Am moștenit de la el rigoarea cu care lucra pe scenă, ordinea, nevoia de a avea un program bine stabilit. Am reușit să iau de la el tot ceea ce cred că a dat ca profesor."** Dacă e vorba de modele, Marius Bodochi nu este tocmai modelul actorului Ioan Ardelean (**„am reușit doar să mă pliez foarte bine pe ceea ce dorea el"**, mărturisește). Cel care se apropie cel mai mult de un MODEL în meserie este Marcel Iureș. **„Un actor de o modestie extraordinară. Cu cât ești mai valoros, cu atât ești mai bun și poți dărui, devii frumos. Asta am văzut la Marcel Iureș. Dacă nu îți este recunoscută valoarea și trebuie să te lupți continuu ca să o dovedești, nu mai ai resurse pentru bunătate și dăruire."** Cu toată această admirație, tânărul Ioan Ardelean nu a încercat să tragă foloase de pe urma colaborării cu Marcel Iureș, cunoscut prin generozitatea cu care promovează tineri actori, regizori, dramaturgi. **„Sunt genul de om care nu încearcă să profite de anumite conjuncturi. Pur și simplu nu-mi place."**

A spune NU locului călduț

Complexul teatrului/actorului de provincie... **„Eu nu sufăr de așa ceva. Acest complex există în măsura în care directorii de teatre îl resimt. Dar dacă ei simt că pot să spargă barierele, atunci dispare și complexul de inferioritate. Și au fost exemple."**. Totuși recunoaște că un spectacol venit „la capitală" dintr-un teatru de provincie, trebuie să fie de zece sau chiar de o sută de ori mai bun pentru a avea șanse de a fi apreciat. Dovadă că nu suferă de complexul actorului din teatrul de provincie - faptul că a ales Satu-Mare, când i s-a oferit loc de muncă la Teatrul Național, la Institutul preparator, la Naționalul clujean. **„Ne-am dus la Satu-mare toată clasa"**, explică Ioan Ardelean. Și totuși de ce a plecat? **„Într-un teatru mic, cu un public restrâns, se ajunge repede la stadiul în care publicul te știe. Și atunci riști să te repeți. (Riscul acesta există oricum, într-o oarecare măsură.) Și să nu mai evoluezi ca actor. Totul e OK, ai un loc călduț. Cred că cinci ani într-un teatru mic e suficient. După aceea, nu mă mai interesează."** Așa a ajuns la Arad. Un teatru în care se lucrează (și) cu regizori buni, consacrați, un teatru în care a fost primit cu căldură, „lucru foarte important pentru mine"...

„Eu mai încerc încă..."

Răbdare, speranță, tenacitate. Așa am putea citi mărturisirea actorului Ioan Ardelean: **„Eu mai încerc încă în meseria asta, pentru că mi-e foarte dragă. Și sper să reușesc așa cum vreau eu. Dar mă întristează când văd că..."**

CĂTĂLINA LATU

Foto: ONORIU FELEA

Neglijență sau lipsă de interes ?

PRIMĂRIA A SCĂPAT DIN MÂNĂ PIAȚA SOLARĂ

Situația Pieței Solare, din cartierul Micălaca, a fost dezbătută pe larg în presa arădeană, de cele mai multe ori fiind subiectul unor scandaluri. Au existat nenumărate nemulțumiri vis-a-vis de condițiile asigurate comercianților, de ce se întâmplă cu banii încasați în piață, de modul în care e administrată această „mină de aur". Anul trecut, Primăria a luat taurul de coarne și a hotărât să ia piața de la sindicatul Termo 95, din cadrul Arterm, care se ocupa de administrarea Pieței Solare. Mai mult, a existat și o hotărâre a Consiliului Local Municipal pentru preluarea în patrimoniu a acestei piețe, fiind înaintată și o variantă prin care banii rezultați din afacere să fie folosiți în sprijinul echipei de fotbal UTA. N-a fost să fie, pentru că sindicatul Artermului s-a adresat justiției și, surpriză, a avut câștig de cauză în disputa cu Primăria. Așa că tot Termo 95 se ocupă de administrarea pieței.

Situația rămâne incertă, iar viceprimarul Emanoil Voicu își exprimă degeaba nemulțumirea față de hotărârea Tribunalului. Nu știm dacă au existat sau nu interese, cum se vorbește, pentru ca Piața Solară să nu ajungă la Primărie, cert e că cei din departamentul juridic al instituției amintite sunt primii care trebuie să răspundă față de situația creată. De altfel, chiar și în CLM au existat mai multe voci care s-au ridicat împotriva acestui departament, care, conform unor afirmații, pierde două procese din trei.

Până una alta, pierderea proceselor, iată, se resfrânge și asupra bugetului, pentru că Piața Solară e o reală sursă de venit. Momentan, banii intră în cu totul alte buzunare, când normal ar trebui să fie folosiți în interesul arădenilor.

COSMIN MIHUȚA

PANORAMA ARAD - GYULA

• Proiect de colaborare între cele două orașe, în cadrul PHARE CBC

Ieri, Primăria Arad a primit vizita instituției similare din orașul înfrățit Gyula, aceasta fiind o întâlnire de lucru între partenerii unui proiect demarat de Primăria Arad în cadrul programului PHARE CBC.

Proiectul de colaborare transfrontalieră **Panorama Arad - Gyula,** în valoare de 1,8 miliarde de lei, a fost inițiat din nevoia unor contacte între tinerii din zona transfrontalieră Arad - Gyula. „Cu orașul Gyula am avut până acum mai multe acțiuni, de genul strângeri de mâini, dar acum am reușit atragerea de fonduri în mai multe scopuri: dezvoltarea turismului transfrontalier, a turismului montan, training pentru agenții care lucrează în turismul rural, training pentru ghizi. Nu ascundem intenția Aradului de a atrage turiștii care vin la Gyula, să fie practic o complementaritate a turismului în zona Arad - Gyula", a spus viceprimarul Levente Bognar.

Primarul orașului Gyula, Perjesi Klara, a completat: „Este o mare cinste pentru Gyula să aibă Aradul ca partener. Cu ajutorul Aradului putem accelera pașii în utilizarea fondurilor europene. Avem o altă inițiativă de parteneriat pentru Arad, în cadrul programului PHARE Access, pentru acordarea de sprijin copiilor abuzați".

Primarul Gyulei a lansat o inițiativă pentru dezvoltarea zonei economice a Aradului: înființarea unei fundații româno-maghiare pentru ca Ungaria să sprijine aderarea României la Uniunea Europeană. În ceea ce privește colaborarea culturală, în 12 aprilie Aradul se va prezenta în cadrul Zilelor orașului Gyula.

GERLINDE KNAP

VICEPRIMARUL VOICU NU VREA SĂ MAI STRICE BANI CU ZĂPADA

• Aspectul orașului - o problemă neinteresantă

Deși nu a mai nins de o bună bucată de vreme, în municipiu continuă să troneze mormane de zăpadă pe marginea șoselelor. E drept, nu în centrul orașului, dar, din câte știm, și cartierele mărginașe fac parte din municipiul Arad. Există numeroase străzi de pe a căror carosabil nici măcar nu a fost îndepărtată zăpada, veche de o lună de zile, deși acum directorii societăților din subordinea Consiliului Local Municipal aveau timpul suficient pentru a rezolva problema. Nu era nevoie de multe utilaje, nu era nimeni presat de timp, totul putea fi rezolvat în câteva săptămâni.

Faptul că nu se mișcă nimic în acest sens, pare a fi strâns legat de viceprimarul Emanoil Voicu, acesta declarând, citâm, că **„nu mai dăm bani pentru zăpada de acolo".** Acolo, însemnând, zona Subcetate, un exemplu pe care l-am oferit viceprimarului, în ceea ce privește lipsa de acțiune în curățirea municipiului.

Că nici strada viceprimarului Emanoil Voicu nu este curățată, nu cred că-i încălzește pe arădenii de rând, care mai țin, încă, să prezinte un oraș îngrijit celor care vin din alte județe sau din străinătate. Or, la felul cum arată cartierele mărginașe, de fapt porțile de intrare în municipiu, nu prea avem cu ce ne lăuda. Vorba viceprimarului, așteptăm să se topească zăpada.

COSMIN MIHUȚA

„Urecheala" premierului dă roade

PRIMARUL DOREL POPA REIA CONSULTĂRILE CU ARĂDENII

Criticile la care a fost supusă organizația arădeană a PSD și, în special, primarul Dorel Popa, la întâlnirea de săptămâna trecută cu premierul Adrian Năstase, încep să dea roade. După cum se știe, șeful Guvernului României a solicitat ca primarul Dorel Popa să se ocupe mai mult de problemele arădenilor, decât de cele externe.

Dovadă că Popa și-a însușit criticile e și faptul că, începând de marți, acesta și-a reluat vizitele prin municipiu, pentru a lua pulsul problemelor cu care se confruntă arădenii.

Alături de mai mulți consilieri municipali (membri ai PSD Arad) Dorel Popa a avut întâlniri cu cetățenii din Aradul Nou, care au profitat de ocazia ivită pentru a-și spune nemulțumirile față de activitatea Primăriei și pentru propuneri de rezolvare a unor probleme cu care se confruntă. Astfel de întâlniri au mai avut loc de-a lungul mandatului lui Dorel Popa, în urma discuțiilor fiind elaborată o strategie a municipiului. Totul e ca aceste acțiuni să-și găsească finalitatea în rezolvarea problemelor, pentru că, altfel, discuțiile s-ar transforma în simple acțiuni populiste. Rămâne, așadar, să vedem rezultatele.

COSMIN MIHUȚA

CĂLDURA NU VINE ÎNTOTDEAUNA DE LA ARTERM

Temperatura din apartamente a devenit o problemă socială. Se caută soluții; unii le preferă pe cele de sacrificiu (debranșarea sau plata la zi a facturilor în ciuda veniturilor mici ale familiei), alții le așteaptă pe cele populiste (subvențiile). Un mic procent de populație a decis însă să rezolve dilema gradelor termice mai practic și mai eficient - a schimbat furnizorul de căldură. Au renunțat la CET și au trecut la Distrigaz. O soluție specifică economiei de piață, care a însemnat investiții, riscuri și beneficii. Care au fost acestea..?!

Microcentrală pe scară

Blocul Z28, scaraD. 24 de apartamente și un agent economic, de la parter, se încălzesc pentru a doua iarnă consecutiv cu căldura produsă de o centrală termică, pe bază de gaz, situată la parterul imobilului. Decizia a fost luată după scumpirile consecutive ale gigacaloriei. „Se tot anunțau scumpiri și ne-am hotărât. Am făcut o adunare generală a locatarilor, am discutat, am argumentat, am convins pe cei reticenți și ne-am apucat de treabă", spune dl. **Gherman Doru,** președintele asociației.

Toți pentru nouă

Investiția a fost de 278 milioane lei și a fost repartizată funcție de cotă parte suprafață, astfel încât unui apartament cu două camere a revenit la plată 7 milioane lei iar pentru patru camere 10 milioane lei. Sumele fiind suficient de mari, nouă familii nu au avut posibilitatea de a le achita integral așa încât s-a recurs la un credit de 2 252 dolari (circa 70 milioane). Creditul a fost contractat de Asociația de proprietari de la CHF (Housing Foundation Romania) cu un termen de rambursare de 18 luni în rate fixe de 141 dolari per lună. În spatele acestor sume stă încrederea pe care membrii asociației au avut-o unul față de celălalt pentru că fiecare (nu doar cele nouă familii) a trebuit să gireze cu propriul salar. „Pentru cele nouă familii a fost un efort finaciar mai mare pentru că pe lângă plata cheltuielilor curente le revenea și plata ratei, pentru un apartament de 2 camere 11,44 dolari iar pentru unul de patru camere 19,21 dolari", spune administratorul blocului dl. **Nelu Moț.** Deasemenea, un ajutor considerabil l-au primit din partea ULALA care, prin președintele Rudolf Munteanu, a facilitat acordarea creditului. Astăzi, cei de la Z28 mai au de achitat 2 rate.

Hârtii, aprobări, plimbări

Au fost bani s-a trecut la treabă. După ce s-a identificat locul de instalare al cazanelor - camera pubelelor - a început cea mai complicată etapă: cea a obținerii avizelor necesare. Cu răbdare și cu nervii bine oțeliți au obținut: certificat de urbanism, certificat de transformare a încăperii, autorizație pentru construcții (deși nu s-a construit nimic) de la primărie și de la inspecția în construcții, raport de expertiză tehnică, aprobare pentru cota de gaz, proiectele pentru lucrare și instalație. Totul a durat două luni și fiecare aviz a costat o sumă mai mică sau mai mare de bani. Au mai urmat de asemenea înștiințări către Arterm urmate de aprobarea de debranșare și în final, sigiliul. O muncă titanică.

Banii...în contul Distrigaz

De la mijlocul iernii trecute facturile la căldură sunt plătite la casieriile Distrigazului. Modalitatea de calcul este ca și până acum, funcție de suprafața radiantă.„Sunt mai mici, chiar pe jumătate, iarna viitoare vom amortiza întreaga cheltuială", spune dl.Moț. Statistica o confirmă: **factura** la încălzire pe luna **decembrie: 358 000 lei / 2 camere și 554 000lei / 4 camere; luna ianuarie 668 000 lei /2 camere și 1 100 000 lei /4 camere.** (4 camere însemnând 123 m2). Mulțumirea locatarilor e cu atât mai mare cu cât în schimbul sumei pe care o plătesc au serviciul asigurat **„Apartamentul meu cred că e cel mai rece de pe acestă scară și am avut ,indiferent de temperatura de afară, cel puțin 22 grade C, media pe scară fiind de 24 grade C",** spune dl. **Rusu Liviu.** În plus au posibilitatea de a se adapta condițiilor meteo, **„dacă e frig în septembrie pornim un cazan și facem puțină căldură în apartament, dacă e prea cald în februarie reglăm temperatura. Avem o reacție imediată la starea vremii",** susține același locatar. Implicit a crescut și valoarea apartamentelor pe piața imobiliară, cu câteva mii de euro.

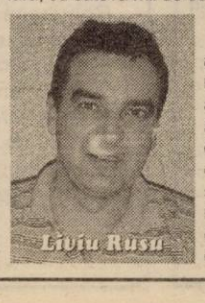

De ce nu și apa caldă ?

Era firesc să vină și această întrebare. Dacă e rentabil la căldură de ce nu ar fi și pentru apa caldă, mai ales că nu întotdeauna apa de la Arterm are temperatura optimă.„Investiția ar fi crescut semnificativ, am fi avut nevoie de încă un cazan doar pentru apă și, deocamdată suntem mulțumiți, fiecare apartament este contorizat, avem contor pe scară și nu plătim foarte mult.", explică dl. Moț.

Cerere și ofertă

Firma **Ge-la Services,** prin dl.ing.**Georgescu Nicolae** și d-na ing. **Lazăr Dana** firmă care a furnizat cazanele celor de la Z28 și care asigură service-ul ne-a furnizat câteva date tehnice de care trebuie să țină cont cei care doresc să urmeze exemplul prezentat mai sus.

- nu întotdeauna e nevoie de două cazane (cazul Z28), se poate opta și doar pentru unul singur, în funcție de numărul de apartamente. Deși „e mult mai practic dacă sunt două, se reduce consumul, sunt perioade când nu este foarte frig și se poate utiliza doar unul singur și este mai sigur , în caz de avarie la unul dintre ele, nu rămâi fără căldură ", precizează d-na Lazăr.
- se poate folosi orice încăpere (uscătorie, spălătorie, camera pubelelor sau o încăpere nou construită) dar are nevoie de un volum minim de 18 m3 aer, o fereastră către exterior, suprafață de explozie, ușă cu deschidere spre exterior, să aibă racordul de gaz, curent electric și posibilitatea amplasării coșurilor de fum.
- legăturile hidraulice de la cazane se fac la punctul de racord al blocului așa încât în interiorul apartamentului nu se produce nici o modificare.

„Au venit foarte mulți administratori la firmă pentru a se interesa de aceste cazane dar deocamdată s-a rămas doar la faza de consultări, nu s-au concretizat. E vorba de sume destul de mari de bani", precizează dl. Georgescu. Ultimele oferte (acestea incluzând centrala cu accesoriile aferente, mai puțin coșuri) au fost: pentru 35 de apartamente - 140 Eu/apart. iar pentru 10 apartamente - 212 Eu /apart. În prezent„ firma perfectează un acord cu CEC-ul pentru a facilita vânzarea cazanelor, în sistem de rate cu avans zero, mai accesibil asociațiilor de locatari.

Menționăm că pentru instalarea de microcentrale Distrigaz Arad a dat 2520 de aprobări din care 134 la Chișineu-Criș, 22 la Vladimirescu și 2364 în municipiu iar pentru centrale de scară au fost date trei aprobări la blocurile: Z28, B20 și A36, aceasta din urmă nu s-a concretizat însă.

Ovidiu Nilă, director Distrigaz Arad: „Față de sistemul actual în care sunt pierderi de energie termică pe rețelele de distribuție, este de preferat una din cele două variante: microcentrală de apartament sau de scară . Omul cât consumă plătește."

Doru Câmpan, director Arterm: „Eu sunt pe principiul economiei de piață, fiecare are dreptul de a alege; nu dorim să impunem o politică de frondă, de monopol. De aceea am fost și vom fi foarte cooperanți."

MONICA ARDELEAN
Foto: VIOREL MUSCA

Din luna martie

TAXIMETRIȘTII VOR MAJORA TARIFELE

Foto: V. MUSCA

Taximetriștii vor majora, începând cu luna viitoare, tarifele practicate. În luna martie a acestui an expiră buletinul metrologic în baza căruia aceștia își fixează prețurile, prevăzându-se pentru viitor ridicarea tarifului cu 2000 de lei/km.

„Aceste majorări sunt necesare datorită creșterii prețului carburantului. În prezent, tarifele sunt calculate la un preț al benzinei de 17.000 lei", afirmă d-l **Dan Vasiloiu**, patronul firmei „Taxi Europa".

Măsura se va reflecta, totodată, în ridicarea calității serviciilor de taximetrie. În Arad sunt o mie de taximetriști care practică această profesie sub forma unor contracte de colaborare cu firmele a căror siglă o folosesc.

DAN ROMAN

PROGNOZA VREMII PENTRU LUNA MARTIE

Intervale caracteristice

1-5.III: Vremea va fi rece în cea mai mare parte a țării. Cerul variabil va avea înnorări mai accentuate, la început în jumătatea nordică a țării, unde izolat va ninge slab, apoi și în restul teritoriului; vor cădea precipitații, predominant sub formă de ploaie în vestul țării și mai ales ninsori în celelalte zone. Pe alocuri vor exista condiții de producere a poleiului, vântul va sufla moderat cu unele intensificări, mai ales la munte. Temperaturile maxime vor fi cuprinse între -2 gr. și 8 gr. C, izolat mai ridicate în vestul țării, iar cele minime se vor situa în general între -10 gr. și 0 gr. C, în zonele joase se va semnala ceață.

6-10.III: Vremea va fi umedă cu cerul mai mult noros, vor cădea precipitații frecvente în toată țara. În vest, centru și nord precipitațiile vor fi mixte, iar în sud și sud-est predominant ploi. La munte va ninge. Vântul va avea unele intensificări mai ales în regiunile extracarpatice. Temperaturile maxime vor fi cuprinse între 0 gr. și 10 gr. C, mai ridicate în sud-estul țării, iar cele minime se vor situa între -8 și 2 gr. C, izolat mai coborâte în primele nopți în centru și nord.

11-20.III: Vremea se va încălzi și va deveni în general frumoasă. Cerul variabil va prezenta unele înnorări în ultimele zile în jumătatea nordică a țării, unde vor cădea ploi, care pot avea și caracter de aversă, însoțite pe alocuri și de descărcări electrice; în zona de munte precipitațiile vor fi mixte. Vântul va sufla în general moderat cu unele intensificări la munte la sfârșitul intervalului. Temperaturile maxime vor fi cuprinse între 8 și 18 gr. C, mai ridicate în ultimele zile în sud și sud-est, unde se pot depăși 20 gr. C, iar cele minime se vor situa între -4 și 6 gr. C, izolat mai coborâte în primele nopți în depresiunile intramontane, când vor exista condiții de producere a brumei. În zonele joase se va semnala ceață.

21-31.III: Vremea va fi caldă, cerul va fi temporar noros în jumătatea vestică a țării și variabil în rest. În prima parte a intervalului, frecvent în vestul și centrul țării vor cădea ploi temporare, care pot avea și caracter de aversă, însoțite izolat și de descărcări electrice. Treptat aria acestora se va extinde și în restul teritoriului, iar pe alocuri în nordul țării și la munte, trecător ploile se vor transforma în lapoviță și ninsoare, iar vântul va avea unele intensificări. În ultimele zile vremea se va ameliora, devenind în general frumoasă, dar răcoroasă noaptea și dimineața. Temperaturile maxime vor fi cuprinse între 14 și 24 gr. C, chiar mai ridicate în unele zile în sud-estul țării, iar cele minime se vor situa între -2 și 8 gr. C, mai coborâte în ultimele nopți în nordul și centrul țării, unde izolat vor exista condiții de producere a brumei.

Inspectoratul Regional pentru Persoanele cu Handicap va avea sediul la Arad

La sfârșitul săptămânii trecute, la Târgoviște, a avut loc întâlnirea Uniunii Naționale a Consiliilor Județene din România (UNCJR) cu premierul Adrian Năstase, ministrul Administrației Publice Locale, Octav Cozmâncă, și secretarul general al Guvernului, Șerban Mihăilescu. Aradul a fost reprezentat la această întâlnire de vicepreședintele Consiliului Județean, Gheorghe Falcă.

În cadrul discuțiilor, reprezentanții Guvernului au prezentat o informare cu privire la analiza raportorilor Consiliului Europei, existând dezbateri și pe tema regionalizării în România. De asemenea, a fost atacat subiectul protecției persoanelor cu handicap, care, după cum se știe, vor trece în grija consiliilor județene. La acest punct, Aradul a primit o veste bună, în sensul că Inspectoratul Regional pentru Persoanele cu Handicap va avea sediul la Arad. **„Am avut discuții legate de protecția persoanelor cu handicap, iar la Arad va funcționa inspectoratul regional, care va coordona această activitate pe toată Regiunea V Vest. După cum se știe, Inspectoratul pentru Persoanele cu Handicap va trece în subordinea Consiliului Județean"**, ne-a declarat Gheorghe Falcă.

COSMIN MIHUȚA

TERMEN LIMITĂ

Direcția Generală a Finanțelor Publice Arad reamintește **angajatorilor** că data de 28 februarie 2003 (până la ora 18) reprezintă termenul limită pentru depunerea fișelor fiscale FF1 și FF2 pentru veniturile din salarii. În ceea ce privește declarațiile de impunere a impozitului pe venitul global pe 2002, pe care **angajații** trebuie să le depună, aceștia au la dispoziție două luni și jumătate, până în 15 mai. Contribuabilii vor primi aceste declarații prin poștă, până în 15 aprilie.

G. K.

Fondul de Garantare a Creditului Rural S.A.

➠ Vreţi să dezvoltaţi o afacere sau să fiţi beneficiarul programelor de finanţare (SAPARD, etc.) în domeniul agriculturii sau al industriei alimentare şi nu dispuneţi de suficiente garanţii pentru a obţine un credit ?

➠ Grija dumneavoastră este : să contactaţi o bancă comercială pentru obţinerea creditului necesar realizării afacerii dumneavoastră.

➠ Grija noastră este : să vă facilităm accesul la credit prin acordarea de garanţii băncii comerciale, garanţii complementare garanţiilor prezentate de dumneavoastră băncii.

Serviciile oferite de Fondul de Garantare a Creditului Rural - FGCR se adresează:

- producătorilor agricoli individuali sau asociaţi în diferite forme, fără personalitate juridică care deţin în exploatare suprafeţe agricole, cresc animale sau realizează o producţie agricolă integrată (producţie, prelucrare, comercializare);
- societăţilor comerciale sau agricole care-şi desfăşoară activitatea în agricultură sau industrie alimentară;
- primăriilor comunale care dezvoltă lucrări de infrastructură rurală.

Băncile comerciale cu care FGCR are încheiate Convenţii de lucru sunt:

BCR SA, BRD – GSG SA, Raiffeisen Bank SA, Banc Post SA, Banca Românească SA, Banca Ion Ţiriac SA, Eximbank SA, Banca de Credit şi Dezvoltare Romexterra SA, ING Bank SA, CEC SA.

Pot fi garantate de Fond:

- creditele pe termen scurt (în lei sau în valută) pentru realizarea producţiei vegetale, animale sau din domeniul industriei alimentare;
- creditele pe termen mediu şi lung (în lei sau în valută) destinate finanţării investiţiilor efectuate în sectorul agricol privat;
- scrisorile de garanţie bancară necesare desfăşurării activităţilor din agricultură sau industrie alimentară.

Garanţia FGCR poate reprezenta:

- până la 50% din volumul creditului pe termen scurt;
- până la 70% din volumul creditului pe termen mediu şi lung.

FGCR solicită pentru garanţiile acordate persoanelor juridice un comision de garantare stabilit anual de Consiliul de Administraţie.

Pentru toate tipurile de garanţii acordate fermierilor agricoli privaţi şi asociaţiilor de fermieri privaţi Fondul nu percepe comisioane.

Informaţii suplimentare se pot obţine:

- la sediul central - tel/fax : 021/312.54.63, 021/312.54.64, 021/312.54.65 ;

- la reprezentanţele teritoriale ale Fondului :

○ *zona Nord-Est*	*– tel : 0742/024201 ;*	○ *zona Sud-Vest Oltenia*	*– tel :0742/024204 ;*
○ *zona Sud-Est*	*– tel :0742/024202 ;*	○ *zona Vest*	*– tel :0742/024205 ;*
○ *zona Sud Muntenia*	*– tel :0742/024203 ;*	○ *zona Nord-Vest*	*– tel :0742/024206.*

VALUTA FORTE
Certificat de depozit în valuta USD sau EURO

BANCA COMERCIALĂ CARPATICA
Mereu ... Aer proaspăt !

Dobândă: 4,5% pe an fixă
Termen: 360 zile

Suma minimă: 1.000 USD/EURO
Certificat nominativ, fără comisioane

Arad, Complex Expo Market Jackson
Tel.21.69.83 (c. 51)

S.C. AGROMEC MACEA S.A.

Convoacă A.G.A. pentru data de 28.02.2003 la ora 10, la sediul unității, cu următoarea ordine de zi:

1. Aprobarea bilanțului contabil pe anul 2002.
2. Aprobarea raportului de gestiune.
3. Aprobarea comisiei de cenzori.
4. Diverse.

În caz de neîntrunire a cvorumului, AGA va avea loc a doua zi respectiv, 1 martie 2003, la aceeași oră și adresă.

Consiliul de Administrație

(3912750)

BURSA ȘTIRILOR

„BEBE“ MITU - ÎN NAȚIONALA CROAȚIEI

* Dacă nu a fost Ajax, bună e și Steaua. Criza financiară pe care o traversează F.C. Național l-a determinat pe patronul „bancarilor“, Gino Iorgulescu să intre în negocieri cu gruparea militară pentru mijlocașul Ovidiu Petre. În „pachet“ ar putea intra și Gigel Coman, suma pe care Gigi Becali ar urma să o scoată din buzunar pentru cei doi fotbaliști fiind în jur de 1 milion de dolari. În schimb, Cătălin Liță va „înota“ împotriva „curentului“, adică dinspre Ghencea - unde nu a reușit să se acomodeze - înapoi în Parcul cu Platani. „Pantera“ e de fapt e liberă din moment ce a renunțat la câteva dintre ratele contractuale neachitate de boșii steliști, însă sufletul a tras-o spre vechea dragoste, F.C. Național. * Toate-s vechi și nouă toate! După „țintuirea“ lui Dumitru Dragomir în fruntea Ligii Profesioniste de Fotbal, am primit confirmarea că și în retur tot Nicolae Grigorescu se va ocupa de delegările „fluierașilor“ la meciurile Diviziei A. Aron Huzu va da și el o mână de ajutor, ca să nu spunem că va da aprobator din cap la deciziile lui Grig, dar asta e, mergem mai departe. * „Calvarul“ lui Mugur Bolohan s-a sfârșit, marți seara, când jucătorul a ajuns la o înțelegere cu F.C.M. Bacău. Renegat de Dinamo, Bolohan a semnat un contract până la vară cu clubul prezidat de Dumitru Sechelariu. * Grupările bănățene din B2, CSM Reșița și UM Timișoara au intrat în dizgrația președintelui F.R.F., Mircea Sandu, care a spus că va cere luni, în cadrul Adunării Generale, scoaterea din activitatea competițională a celor două cluburi. „Rosso-nerii“ din Valea Domanului ar urma să dispară de pe harta fotbalului românesc pentru că ignoră regulamentul Federației în „cazul“ Oprița, în timp ce timișorenii se află la un pas de excludere pentru că, apelând la instanțe ordinare după ce s-a decis neprogramarea lor la două etape consecutiv, au încălcat articolul 71 al Statutului F.R.F. * Peste câteva săptămâni, fostul utist, Dumitru Mitu, va primi cetățenia croată. Inițiativa aparține selecționerului Croației, Otto Barici, care a rămas impresionat de evoluțiile lui „Bebe“ Mitu la echipa sa de club, Dinamo Zagreb și ca urmare și-l dorește cu orice preț sub comandă. * Singurul tenisman care a punctat pentru România în partida de Cupa Davis cu Franța, Victor Hănescu, a mai produs o surpriză în chiar primul tur al challengerului de la Cherbourg (Franța). Românul l-a depășit clar, în două seturi: 6-2, 6-2 pe favoritul principal al competiției dotate cu premii de 50.000 de dolari, italianul Stefano Galvani.

Dumitru Mitu, ignorat de Anghel Iordănescu, va îmbrăca tricoul reprezentativei Croației

CĂLIN MNERIE

F.C. UTA NU GĂSEȘTE SOLUȚIILE IDEALE

Dacă Seckovici va trece testele medicale, atunci - cu siguranță - va evolua până în vară la F. C. UTA. Dacă Botiș se înțelege cu conducătorii clubului UTA, atunci va juca și el la clubul arădean, până în vară. Destul de simplu, nu?

Acum, cei de la F.C. UTA au fost „intoxicați“ cu jucători care nu au valoare, căci nu are nimeni nevoie de ei și - mai mult - sunt total nepregătiți. Și-au oferit serviciile să ajungă în lotul „Bătrânei Doamne“, sau au fost recomandați, jucători precum Vascko, Turcu și Chița. Primul - e aproape sigur că nu va ajunge la Arad, pentru a fi văzut de antrenorul Radu Nunweiller, deoarece va rămâne la F. C. Brașov, pentru a-și încasa drepturile financiare, ce ajung la câteva zeci de mii de dolari. Despre Turcu, cei de la F. C. UTA spun că nu cred că ar fi o soluție, jucătorul fiind nepregătit. Doar Chița, de la F. C. Argeș, ar putea ajunge sub comanda lui Nunweiller. Conducătorii UTA-ei discutau, ieri, cu omologii din Pitești, un împrumut până la vară al fundașului de 22 de ani.

Totuși, revenind la problemele adevărate ale UTA-ei, trebuie spus că cei din conducere nu găsesc soluțiile ideale pentru transferuri, deoarece fotbaliștii despre care se spunea că pot ajuta UTA să evite retrogradarea, un fundaș central și cu atacant, ambii de valoare, sunt destul de departe de „Bătrâna Doamnă“. Aproape de negăsit.

Rămâne acum să vedem dacă Botiș acceptă să joace la UTA, dacă necunoscutul Chița va fi lăsat de F. C. Argeș să evolueze până în vară la Arad și așteptăm vești despre Dragomir și... „cei doi fotbaliști“.

LEO SFÂRA

BASCHET JUVENIL

C.N. de juniori II

VICTORII PE LINIE PENTRU CSȘ WEST PETROM ARAD

La Timișoara s-a desfășurat, la sfârșitul săptămânii, primul turneu de baschet masculin din cadrul C.N. de juniori II. Sportivii arădeni, pregătiți de Valeria Bondor, au reușit să bifeze patru victorii din tot atâtea meciuri, clasându-se pe prima poziție. De menționat că acest campionat se desfășoară sub formă de turnee, cel de-al doilea urmând a avea loc în cursul lunii aprilie, la Oradea. Primele trei echipe se califică la turneul semifinal.

Rezultatele obținute de baschetbaliștii arădeni sunt:

*** CSȘ West Petrom - CSȘ Elba Timișoara 72-38.** Au marcat pentru arădeni: Bondor 27, Vakarcs 12, Mandache 11, Baltă 8, Nica 8, Ardelean 4, Ilena 2.

*** CSȘ West Petrom - CSȘ Oradea 81-46.** Pentru Arad au punctat: Bondor 44, Mandache 15, Baltă 12, Vakarcs 9, Ardelean 1.

*** CSȘ West Petrom - CSȘ Deva 103-33.** Au înscris pentru formația arădeană: Bondor 34, Vakarcs 21, Mandache 20, Baltă 18, Ardelean 4, Nica 4, Ilena 2.

*** CSȘ West Petrom - CSȘ Bega Timișoara 74-54.** Și-au trecut numele pe lista marcatorilor: Bondor 30, Mandache 16, Vakarcs 13, Ardelean 8, Baltă 7.

ADELA C.

IERI, ÎN MECIURI AMICALE

WEST PETROM ARAD - FRONTIERA CURTICI 1-2 (0-1)

Ieri dimineață, Frontiera Curtici și-a luat revanșa în fața colegei de eșalon, dar nu și de serie, West Petrom Arad, pentru înfrângerea (coincidență la același scor) din jocul - tot amical - de sâmbătă.

A fost: West Petrom - Frontiera 1-2 (0-1). Au înscris: Rus, respectiv Moțiu și Ciucur. Feri Tisza a început în formula: Potoreț - Purda, Ponta, Roșu, Ciortan - Sas, R. Tisza, Gligor, Rus - Turcan, Solomon. **Au mai jucat:** Franyov, Gafița, Cioară și Nădăban. Sandu Gaica a răspuns cu: Fador - Aldea, Maghici, Bătrânu, Fâșie - Bârla, Liga, Ciucur, Moț - Moțiu, Băd. **Au mai intrat:** Boiț - Călin, Cotuna, Sârbuț, Roșca, Oros și Ancău.

Pentru „petroliști“ următorul test de verificare va fi sâmbătă, la Timișoara, cu UMT-ul. În schimb, Frontiera Curtici are în program două amicale - astăzi, cu Crișul Chișineu-Criș și sâmbătă, la Știei, cu Minerul din localitate.

D. SCRIDON

UAV TELECOM - F.C. TRICOTAJE INEU 4-2 (2-0)

„Telefoniștii“ lui Marius Grad și-au luat, ieri, pe terenul I.C.R.T.I, o binemeritată revanșă în fața ineuanilor, care și-au adjudecat precedentul amical cu scorul de 3-2. Acum, Oprescu et comp. au condus permanent ostilitățile, înscriind de patru ori în poarta lui Irimia, prin Ardelean, Szellelky, Heteș și C. Maghici, lăsându-se surprinși doar în două rânduri de reușitele lui Plisca și Pantea. Iată și componența combatantelor:

UAV Telecom: Cohan - Toma, Barna, Szellelky, Savin - Oprescu, I. Arman, C. Maghici, Gligor - Ardelean, Vuin. **Au mai jucat:** Szillyer, Heteș și Stângu.

F.C. Tricotaje: Irimia - Halasz, Jurcă, Bunaciu - Mițiți, Abrudan, Georgiu, Iambor - Plisca - Luca, Cl. Balaci. **Au mai jucat:** Rus, Goldiș, Laza și Pantea.

C. MNERIE

C.N. de juniori I

CSȘ BEGA TIMIȘOARA - B.C. WEST PETROM CSȘ ARAD 79-69

A doua etapă din cadrul returului Campionatului Național de juniori I a coincis cu o înfrângere pentru baschetbaliștii antrenați de Istvan Steinhübel și Valeria Bondor. A fost 79-69 (37-35) pentru formația gazdă, punctele arădenilor fiind realizate de: Bondor 26, Doba 9, Szekely 9, Ambruș 8, Cosma 8, Pingică 5, Cioban 4.

În următoarea rundă, B.C. West Petrom CSȘ Arad va întâlni duminică, la sala „Decebal“, echipa CSȘ Deva.

A.C.

„CUPA CORLEONE” LA TABLE

Clubul AS Frontiera Curtici organizează un turneu județean de table, feminin și masculin, dotat cu „Cupa Corleone”.

Condiții de participare:

• vârsta minimă 18 ani

• domiciliul stabil pe raza județului

• acceptarea regulamentului de joc și a regulamentului competiției

• achitarea taxei de participare: 100.000 de lei.

Înscrierea se face pe baza buletinului de identitate, zilnic, la disco-bar Corleone. Data limită pentru înscrieri este 28 februarie 2003, ora 14,00. Tragerea la sorți va avea loc în aceeași zi, la ora 18,00, la disco-bar Corleone. Informații la telefon 0745/637836 sau 0257/210944.

Judo

ȘI EI AU FOST PE PODIUMUL DE PREMIERE

În ziarul nostru de luni am publicat rezultatele sportivilor arădeni de la Cupa „Gloria” la judo. Menționăm că printr-o regretabilă omisiune lista nu a cuprins doi sportivi legitimați la CSM Arad - PAB România, aflați și ei pe podiumul de premiere. Este vorba despre **Laura Velici (cat. 40 kg), locul al II-lea și Daniel Lazăr (cat. 50 kg), locul al III-lea.**

La Lipova

TESTAREA ARBITRILOR ARĂDENI

Lotul de arbitri divizionari D ai A.J.F. Arad se află în plină „sesiune”: joi au susținut proba teoretică, iar sâmbătă, pe stadionul din Lipova, au dat testul Cooper. Timp de 12 minute, 33 de arbitri au acoperit cel puțin 2700 de metri pe pista înghețată a stadionului Șoimii.

S-au evidențiat, prin buna formă fizică arătată, Gabriel Hărduț, Robert Pantiș, Aurel Ionescu, Emil Arsa, Doru Herteg, Nicolae Enache, Răzvan Cadar, însă toți cei testați au îndeplinit fără probleme baremul. Au lipsit din motive obiective 9 arbitri, care vor fi testați în zilele următoare.

DORIN OCNERIU

ÎNOT

ARĂDEANUL CĂTĂLIN COSMA - APROAPE DE PODIUM, ÎN ITALIA

Zilele trecute, la Viareggio (Italia) a avut loc un puternic concurs internațional de înot, rezervat juniorilor.

Arădeanul cu dublă legitimare, LPS Arad - CSM Pitești, Cătălin Cosma, a obținut două locuri IV, în probele de 200 m liber (2 : 01,41) și 100 m fluture (1 : 01,73), fiind aproape de a prinde podiumul de premiere. Timpii obținuți reprezintă noi recorduri personale.

Să mai spunem că înotătorul Cătălin Cosma se pregătește în Centrul Olimpic de la Pitești sub îndrumarea antrenoarei Gica Deac. Următoarea competiție la care va lua startul Cătălin este Campionatul Național de seniori, 5-9 martie, de la Pitești.

D. SCRIDON

S.C. „MODA" S.A. ARAD

Str. Liviu Rebreanu Nr. 86

În conformitate cu dispozițiile prevăzute de art. 117 din Legea nr. 31/1990 republicată,

CONVOACĂ

ADUNAREA GENERALĂ EXTRAORDINARĂ A ACȚIONARILOR SOCIETĂȚII

în data de 16.03.2003 ora 11,00 la sediul unității Str. Liviu Rebreanu nr. 86 cu următoarea

ORDINE DE ZI

1. Completarea obiectului de activitate al societății, după cum urmează:

COD CAEN	DENUMIRE
1730	Finisarea materialelor textile
1740	Fabricarea de articole confecționate din textile (cu excepția îmbrăcămintei și lenjeriei de corp)
1754	Fabricarea altor articole textile n.c.a.
1810	Fabricarea articolelor de îmbrăcăminte din piele
1821	Fabricarea de articole de îmbrăcăminte pentru lucru
1822	Fabricarea altor articole de îmbrăcăminte (exclusiv lenjerie de corp)
1823	Fabricarea de articole de lenjerie de corp
1824	Fabricarea altor articole de îmbrăcăminte și accesorii n.c.a.
1830	Prepararea și vopsirea blănurilor, fabricarea articolelor din blană
2954	Fabricarea utilajelor pentru industria textilă, a îmbrăcămintei și a pielăriei
3650	Fabricarea jocurilor și jucăriilor
5111	Intermedieri în comerțul cu materii prime agricole, animale vii, materii prime textile și cu semiproduse
5114	Intermedieri în comerțul cu mașini, echipamente industriale, nave și avioane
5116	Intermedieri în comerțul cu textile, confecții, încălțăminte și articole
5141	Comerț cu ridicata a produselor textile
5142	Comerț cu ridicata al îmbrăcămintei și încălțămintei
5147	Comerț cu ridicata al altor bunuri de consum, nealimentare, n.c.a.
5153	Comerț cu ridicata al materialului lemnos și de construcții
5157	Comerț cu ridicata al deșeurilor și resturilor
5183	Comerț cu ridicata al mașinilor pentru industria textilă și al mașinilor de cusut și de tricotat
5184	Comerț cu ridicata al calculatoarelor, echipamentelor periferice și software-ului
5185	Comerț cu ridicata al altor mașini și echipamente de birou
5187	Comerț cu ridicata al altor aparaturi utilizate în industrie, comerț și transporturi
5190	Comerț cu ridicata al altor produse
5212	Comerț cu amănuntul în magazine nespecializate, cu vânzare predominantă de produse nealimentare
5241	Comerț cu amănuntul al textilelor
5242	Comerț cu amănuntul al îmbrăcămintei
5243	Comerț cu amănuntul al încălțămintei și articolelor din piele
5262	Comerț cu amănuntul prin standuri și piețe
5274	Alte reparații de articole personale n.c.a.
6024	Transporturi rutiere de mărfuri
6312	Depozitări
6321	Alte activități anexe transporturilor terestre
6340	Activități ale altor agenții de transport
6712	Activități de intermediere a tranzacțiilor financiare și administrare a fondurilor (agenți financiari)
7012	Cumpărarea și vânzarea de bunuri imobiliare proprii
7020	Închirierea și subînchirierea bunurilor imobiliare proprii sau închiriate
7110	Închirierea autoturismelor și utilitarelor de capacitate mică
7134	Închirierea altor mașini și echipamente n.c.a.
7420	Activități de arhitectură, inginerie și servicii de consultanță tehnică legate de acestea
8042	Alte forme de învățământ
9301	Spălarea, curățarea și vopsirea textilelor și blănurilor

2. **Majorarea capitalului social al societății** de la 7.723.150.000 lei la 15.446.300.000 lei prin emiterea unui număr de 308.926 bucăți acțiuni cu o valoare nominală a 25.000 lei/acțiune. Majorarea capitalului social se va face prin aport în numerar, respectiv cu 7.723.150.000 lei, valoarea nominală a acțiunii rămânând neschimbată (25.000 lei). La majorarea capitalului social pot participa acționarii S.C. „MODA" S.A. Arad, proporțional cu numărul de acțiuni deținute, cu obligația de a-și exercita dreptul de preferință în termen de 30 de zile de la data hotărârii A.G.E.A.

După expirarea acestui termen, acțiunile vor putea fi subscrise de ceilalți acționari.
În caz de neîntrunire a cvorumului prevăzut în statut, se va ține o a doua Adunare Generală Extraordinară a Acționarilor, în data de 31.03.2003, la Sala Palatului Cultural Arad la ora 17,00 și cu aceeași ordine de zi.

Acționarii societății po. participa la Adunarea Generală Extraordinară a Acționarilor direct, sau prin reprezentanți, desemnați pe baza unei procuri speciale.
Materialele privind ordinea de zi a ședinței pot fi consultate la sediul societății.

PREȘEDINTE C.A.
DIRECTOR GENERAL,
ING. FUFEZAN MONICA DIANA

(3912743)

În atenția agenților economici

Conform art. 17, alin. 1 din OUG nr. 76/2001, modificată de OUG nr. 129/2002, **termenul limită de preschimbare a certificatelor de înmatriculare** cu certificate de înregistrare conținând codul unic de înregistrare **este de până la 31.05.2003.**

Conform art. 17, alin 10 din OUG nr. 76/2001, după expirarea termenului de 31.05.2003, certificatele de înmatriculare și cele de înregistrare fiscală se anulează.

- Comercianții **PF și AF se radiază** din oficiu, pe baza încheierii judecătorului delegat.
- Comercianții ***persoane juridice, se dizolvă de drept și intră în lichidare*** potrivit reglementărilor legale în materie.

Director ORC Arad
Cons. jr. Julean Simona

(3236086)

SOCIETATE COMERCIALĂ

angajează

şofer

pentru departament distribuție

cerințe:

- permis de conducere categoria B,C
- experiență în conducere auto minim 5 ani
- experiență în domeniul distribuției de produse alimentare constituie un avantaj

se asigură:

- autovehicole noi IVECO echipate cu instalații frig
- salar foarte motivant

Înscrierile pentru interviu se fac zilnic între orele 10:00-16:00 la telefon 250 880

Vânzare în bloc gestiune mijloace circulante cu diminuare de preț de 5% pe licitație până la adjudecare

SC Expert SA

În calitate de lichidator al S.C. ALFAR S.A. - SERE Arad, în conformitate cu prevederile Legii 64/1995, republicată, VINDE ÎN BLOC LA LICITAȚIE PUBLICĂ, DESCHISĂ, CU STRIGARE, în fiecare zi de marți, ora 12.00, gestiunea-mijloace circulante-compusă din:

- rulmenți diferite dimensiuni
- roți dințate
- materiale pentru instalații electrice
- curele trapezoidale
- materiale pentru instalații sanitare
- mobilier
- piese schimb auto, tractoare, mașini unelte
- materiale protecția muncii

Prețul de pornire în licitație este de **203.775.000** lei inclusiv TVA.
Lista bunurilor scoase la vânzare în bloc și regulamentul de licitație sunt afișate la sediul societății Alfar SA, Calea Zimandului nr. 3.
Relații suplimentare DI. Tanca Gheorghe, tel. 0257-276.101.

S.C. MODA S.A. ARAD
CONVOACĂ

Str. Liviu Rebreanu 86

ADUNAREA GENERALĂ A ACȚIONARILOR

în data de 16.03.2003 orele 10,00
la Sala Palatului Cultural Arad cu următoarea

ORDINE DE ZI:

1. Prezentarea, discutarea și aprobarea Raportului de gestiune al Consiliului de Administrație pe anul 2002;
2. Prezentarea, discutarea și aprobarea Raportului Comisiei de Cenzori pe anul 2002;
3. Prezentarea, discutarea și aprobarea bilanțului contabil, a contului de profit și pierdere; stabilirea dividendelor pe 2002;
4. Prezentarea, discutarea și aprobarea Bugetului de Venituri și Cheltuieli, a investițiilor ce urmează a fi realizate de unitate în anul 2003;
5. Alegerea Consiliului de Administrație al societății pentru noul mandat;
6. Alegerea Comisiei de Cenzori și a Cenzorilor supleanți pentru noul mandat;
7. Împuternicirea Directorului General al societății de a angaja societatea în vederea contractării de credite bancare și scrisori de garanție;
8. Diverse.

Acționarii pot participa la Adunarea Generală a Acționarilor direct sau prin reprezentanți desemnați pe baza unei procuri speciale.
Materialele privind ordinea de zi a ședinței pot fi consultate la sediul societății.
În caz de neîntrunire a cvorumului prevăzut în statut, se va ține a doua Adunare Generală a Acționarilor în data de 15.03.2003 în același loc, la aceeași oră și cu aceeași ordine de zi.

PREȘEDINTE C.A.,
DIRECTOR GENERAL,
ING. FUFEZAN MONICA DIANA

(3912742)

Biroul Executor Judecătoresc VIȚAN ȘTEFAN

Dosar Execuțional Nr. 374/2001

În data de 06.12.2002, ora 12,00 în Almaș, sat Rădești, nr. 76, Cooperativa de Credit „Banca Populară Phoenix" Arad vinde la licitație publică averea mobilă urmărită a debitorului S.C. INFINITI LACTATE SRL, care se compune din:

1. Autospecială Furgonetă Frigorifică de 1,5 nr. înmatriculare AR-05-YNF - preț 125.000.000 lei.
2. Autospecială Frigorifică, nr. înmatriculare AR-04-YNF - preț de strigare 125.000.000 lei.
3. Cameră frigorifică (Oradea) - preț de strigare - 10.000.000 lei
4. Lanț vitrine frigorifice (Timișoara) - preț de strigare - 15.000.000 lei
5. Tanc inox pt. stocarea laptelui - capacitate 600 l - preț de strigare - 3.000.000 lei
6. Agregat pt. producerea frigului - preț de strigare - 5.000.000 lei
7. Vitrină frigorifică fără agregat - preț de strigare - 4.500.000 lei

Informații: Biroul Executor Judecătoresc Vițan Ștefan, B-dul Gen. V. Milea nr. 41, Arad.

(3912748)

PODELE LAMINATE

MATROS 2000 de la **155.000** lei/mp

LAMBRIURI MDF și PVC

la prețuri fără concurență

Tel.: 0257 / 349 888 , 0722 / 253 222
Arad, C. A. Vlaicu nr. 28-32
(înainte de stadionul UTA-fosta școală de șoferi)

preț fără tva

(3912693)

Direcția Silvică Arad

organizează SELECȚIE DE OFERTE

pentru prestații în vederea efectuării lucrărilor de împăduriri și întreținerea regenerărilor.

Documentațiile se găsesc la sediile Ocoalelor silvice din județ.

Depunerea ofertelor se va face până cel târziu în data de 06.03.2003, ora 9, iar selecția se va desfășura în aceeași dată la sediul Direcției Silvice Arad, ora 10, în prezența ofertanților.

(3236113)

Whirlpool şi ALTEX

îţi propun noua formulă a confortului: produse de calitate în magazine cuRATE!

La Altex beneficiezi de cel mai confortabil sistem de rate la maşinile de spălat marca Whirlpool: rate fixe direct în magazin începând de la **449.000 lei/lună** (TVA inclus), fără avans.

Alege calitatea Whirlpool şi confortul Altex!

www.altex.ro

(C.A.)

Str. Lucian Blaga, nr. 2, tel: 270579

ALTEX
Mult confort, puțin efort !

Companie activând în domeniul distribuției de produse petroliere recrutează următoarele posturi:

Gestionar depozit

Cerințe:
- Minim 3 ani experiență similară (gestionarea de produse petroliere);
- Cazier judiciar;
- Cunoștințe generale produse petroliere;
- Capacitate de organizare;

Responsabilități :
- Activitatea de recepție marfă;
- Gestionarea produselor petroliere (inventariere, urmarire stoc, rapoarte zilnice);
- Supervizarea și instruirea personalului din depozit;
- Prelucrarea normelor PSI / PM;

Servant pompier

Cerințe:
- Atestat de pompier civil (stagiu militar satisfăcut la pompieri);
- Experiență de lucru ca electromecanic;
- Cunoștințe generale produse petroliere;

Responsabilități :
- Aplicarea normelor PSI în cadrul depozitului;
- Prevenirea și combaterea producerii și extinderii incendiilor provocate de produse petroliere;
- Activități de întreținere pe parte electromecanică (funcționarea corectă a instalațiilor mecanice din depozit);
- Manipularea produselor petroliere.

Persoanele interesate sunt rugate să trimită un Curriculum Vitae la fax nr. 021 - 206.75.40

(C.A.)

Administrația de Drumuri și Poduri a Județului Arad

Arad, str. Gheorghe Popa 1 bis

În baza Ordinului nr. 407/991 din 1991 al Ministrului Transporturilor și al Ministerului de Interne și a Hotărârii nr. 91/15.11.2001 a Consiliului Județean Arad, anexa nr. 3, **anunță pe TOȚI TRANSPORTATORII RUTIERI, PERSOANE FIZICE și JURIDICE,** care dețin autovehicule ce efectuează transporturi rutiere cu greutăți și/sau dimensiuni de gabarit care depășesc limitele legale (prevăzute în O. G. nr. 43/1997 aprobată prin Legea nr. 82/1998), modificată și completată cu Legea nr. 413/2002 și care circulă pe drumurile publice județene din județul Arad, să se prezinte la sediul unității noastre în vederea obținerii autorizațiilor speciale de transport pentru anul 2003.

De asemenea, **sunt invitați TOȚI CEI CARE DEȚIN PANOURI PUBLICITARE, obiective, utilități sau suprafețe de teren concesionate din zona drumurilor județene pentru reînnoirea contractelor de închiriere.**

În caz contrar, se vor aplica prevederile legale în vigoare. Telefon 253728, persoane de contact ing. Rancov Ioan și jurist Pavel Damian. (3236110)

Biroul Executor Judecătoresc
Vițan Ștefan

Dosar Execuțional Nr. 350/2001

În data de 5.03.2003, ora 13,00, la Biroul Executor Judecătoresc Vițan Ștefan, Bd. Gen. V. Milea nr. 41, Cooperativa de Credit „Banca Populară Phoenix" Arad

VINDE LA LICITAȚIE PUBLICĂ

averea debitoarei S. C. Floart Prod-Ex SRL

constituită din imobilul situat în localitatea Iratoș, FN, compus din teren cu grajd și depozit furaje în suprafață de 5.457 m. p., cu prețul de strigare de 1.116.750.000 lei.

Informații: Biroul Executor Judecătoresc Vițan Ștefan, Bd. Gen. V. Milea nr. 41, Arad.

Oficiul Juridic al Cooperativei de Credit Phoenix Arad; tel. 0257-253.425; 0744-342.284

(3912747)

Ministerul Finanțelor Publice
Direcția Generală a Finanțelor Publice Arad

Administrația Finanțelor Publice Chișineu-Criș

Publicație de vânzare

În temeiul art. 97, aliniatul 2 din O. G. nr. 61/2002 privind colectarea creanțelor bugetare, se face cunoscut prin prezenta că **în data de 25.03.2003, ora 10,00, în localitatea Apateu nr. 365, jud. Arad, se vinde prin licitație publică clădire birouri - cărămidă - 170.000.000 lei, aparținând Cooperativei de Consum Apateu.**

Menționăm că în conformitate cu art. 98, litera J din O. G. 61/2002, ***ofertanții sunt obligați să depună până la termenul de vânzare o taxă de participare reprezentând 10% din prețul licitației.***

Informații suplimentare la sediul Administrației Finanțelor Publice a orașului Chișineu-Criș, str. Gării nr. 1/A, telefon 520.659.

(3236109)

ANIVERSĂRI

Cu ocazia împlinirii vârstei de 53 ani, familia urează lui COSMA IOAN, cele mai calde urări de bine și sănătate, precum și un sincer LA MULȚI ANI! (3686)

Cu ocazia zilei de naștere, azi, 27 februarie 2003, un călduros LA MULȚI ANI pentru LEON din GURAHONȚ. Cu dragoste, soția MARIANA, fiica RAMONA și fiul CĂTĂLIN. (6160719)

LA MULȚI ANI, sănătate, bucurii, un viitor fericit, pentru ANDA - SILVIA. Cu toată dragostea, bunicii. (3617)

VÂNZĂRI APARTAMENTE O CAMERA

Vând garsonieră amenajată, contorizată, 5.900 Euro, zona Delta Micălaca. Telefon 0722.344.705. (3435)

Vând garsonieră, cameră, hol, bucătărie, baie cu vânită, decomandat, gresie, faianță, parchet, tapet, telefon contorizat, geamuri termopan, ușă schimbată, proaspăt zugrăvit, imediat ocupabil, 5.200 EU, etaj 4/4. Telefon 0723.992.371, Confectii. (3630)

Vând garsonieră str. Gării, B304 Vladimirescu. Telefon 532285, 0740.201.827. (3638)

VÂNZĂRI APARTAMENTE DOUĂ CAMERE

Vând apartament central, 2 camere, ieftin. Telefon 274817. (3486)

Vând apartament 2 camere confort I, etaj I, Polivalentă, semidecomandat, Legea 112. Telefon 0257 - 233230, 0721.841.561. (3513)

Vând apartament 2 camere Lipova. Informații telefon 561506, 0724.320.167, după ora 18. (3913083)

Vând apartament 2 camere Alfa, bloc 56, etaj I, 12.500 EU. Telefon 258423. (3587)

VÂNZĂRI APARTAMENTE TREI CAMERE

Vând apartament 3 camere (2), Piața Spitalului. Telefon 0744. 568.859. (2766)

Vând apartament în casă, 3 camere, str. Coșbuc, preț 26.000 Euro. Telefon 233120. (2602)

Vând apartament 3 camere zona Alfa. Telefon 257667. (3460)

Vând apartament 3 camere, termopan, gresie, parchet laminat, Micălaca. Telefon 219234; 0722. 562.024. (4779716)

Vând apartament tip Samantha 3 camere plus garaj mare. Telefon 0722.344.785 sau 0257 - 250202. (3652)

VÂNZĂRI APARTAMENTE PATRU CAMERE

Vând apartament 4 camere, etaj I ultracentral (lângă Tribunal-Adas), 45.000 EU. Telefon 0722.606.527. (3620)

VÂNZĂRI CASE

Vând casă 7 camere, cu posibilitate pentru bar + mini hotel. Telefon. 0722.295.340. (3260)

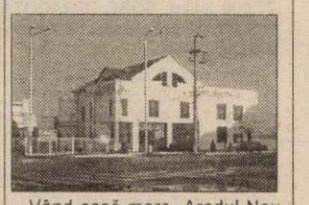

Vând casă mare, Aradul Nou. Telefon 0723.183.299; după ora 20 - 286008. (3272)

Vând urgent 2 case Calea Timișorii, nr. 202, 204. Telefon 287773, 0745.862.042. (3249)

Vând casă, central, 3 apartamente, singur în curte, 43.000 Euro, negociabil. Telefon 0723.609.913; după ora 20 - 286008. (3272)

Vând casă mare, 4 camere înalte, 3 holuri, baie, bucătărie, sufragerie, pivniță, hală producție 200 mp, grădină 1.000 mp, curte 400 mp, acces auto TIR până în grădină, scurgere, încălzire centrală gaz, Aradul Nou, str. A.M. Guttenbrun nr. 56, preț 95.000 Euro. Telefon 287975, 0724.297.220. (3330)

Vând casă str. Cardoș Iacob, nr. 29, 3 camere. Telefon 0723. 124.483; 0744.232.816. (3351)

Vând casă în localitatea Turnu-central. Telefon 0723.367.595. (3666)

Vând 2 case de vacanță, în zona Moneasa, 8.000 mp. Telefon 0744.698.583. (6161105)

Vând în Vinga nr. 844, casă cu grădină mare. Telefon 512619. (6161106)

Vând (schimb cu 2 camere, zona Miorița) casa nr. 19, Variașul Mic, 2 camere, bucătărie, coridor, cămări, anexe gospodărești pe 6.000 mp teren. Telefon 263825. (3483)

Vând casă cu etaj, la parter spațiu comercial + depozite + garaje, situat Micălaca, șoseaua principală. Telefon 0722.620.615. (3518)

Vând convenabil, în Neudorf, comuna Zăbrani, casă mare, din cărămidă, curte, grădină mari, anexe. Telefon 0742.978.527. (3161)

Vând casă mare din cărămidă, str. Kardos 32 (lângă Biserica Sârbească). Telefon 0744.523.701. (3218)

Vând apartament la casă, 4 camere, 2 băi, bucătărie, încălzire gaz proprie, ne(mobilat), îmbunătățiri deosebite, posibilități (aprobări) mansardare, curte comună, garaj, cumpărat cu Legea 112, zonă centrală (str. Afinelor). Telefon 250308, 0722.692.973.

Vând apartament la casă, str. Blanduziei 36, ap. 2, 10.500 EU. Telefon 0257 - 210093. (3600)

Vând vilă parter+ etaj 5 camere, 2 băi, pivniță, garaj, teren 500 mp, cu gazon, încălzire proprie, gaz, intrare din 2 străzi. Telefon 286545. (3608)

Vând casă din cărămidă, 4 camere, Vlaicu, preț 42.500 EU negociabil. Telefon 0257 - 275468, 0740.306.524. (3641)

Vând casă în Grădiște, str. Ardealului nr. 10, 78 mp + o cameră exterioară, curte comună, preț negociabil 9.500 Eu. Informații telefon 0745.334.322, 0722.836.812. (3677)

VÂNZĂRI SPAȚII

Vând și închiriez SPAȚII COMERCIALE zona ultracentrală. Telefon 0723.253.651. (3653)

VÂNZĂRI TERENURI

Vând 5.000 mp teren intravilan, Aradul Nou, posibilități gaz, curent, apă, agent termic. Telefon 0722. 355.963. (2525)

Vând loc de casă în Gai. Informații telefon 0721.633.754. (6161233)

Vindem pământ în Arad, zona Centură Nădlac intravilan. Telefon 231632. (6161224)

(Continuare în pagina 14)

(Urmare din pagina 13)

Vând loc grădină 1.079 mp comuna Ziamnd Cuz. Informații nr. 187, telefon 217088 sau nr. 101 telefon 217072, posibilități gaz, curent, apă, pe stradă. (3336)

Vând teren pentru construcții în Bujac, zonă neinundabilă. Telefon 0722.275.563. (3411)

Vând teren intravilan, 1.726 mp, Gai. Telefon 0723.313.577. (3498)

Vând 1.75 ha teren arabil, Șeitin. Telefon 216141. (3437)

VÂNZĂRI AUTO

Vând microbuz 8+1 Diesel, an 1981. Telefon 0723.124.483; 0740 .091.725. (3351)

Vând (închiriez) microbus Citroen Jumper 8+1, 2.500 Diesel, 1994, 8.500 Euro. Telefon 0744.555.468. (3391)

Vând Ford Fiesta, înscris, 1.000 Euro, talon Opel Vectra și Golf I. Telefon 0722.251.555. (3430)

Vând acte Mercedes Cobra 240, 450 Euro. Telefon 0723.837.619. (3440)

Vând Dacia 1300 (Renault 12) CIV, numere noi, unic proprietar, vopsea originală, 700 Euro. Telefon 0723.045.296. (3440)

Vând tractor cu plug U 650, preț 3.300 Euro, negociabil. Telefon 413004; 0745.307.645. (3473)

Vând camionetă MAN 3.5 to, 1997, înmatriculată, avariată. Telefon 0722.345.002. (3492)

Vând VW Passat Break, 1991, stare foarte bună, închidere centralizată, alarmă. Telefon 0745. 458.286. (3505)

Vând Saviem carosată, basculantă cu sau fără heab, stare perfectă, ofer garanție, preț negociabil. Telefon 0740.948.345. (3534)

Vând Dacia 1310, an 1990, CIV, numere noi, VT, asigurare, 1.050 Euro. Telefon 0723.045.296. (3536)

SC BURON vinde autoutilitare: 2 bucăți DAMAS VAN; 1 bucată CAMION GAZ TURBO, 1 bucată FORD TRANZIT 2,5 DIESEL. Telefon 270777. (3451)

Vând tractor U650, remorcă 5 to cu roata a 5-a, plug BP 30, circular atașabil la tractor, negociabil. Telefon 0257-310377, localitatea Sebiș, str. Bradului nr. 12. (3423)

Vând urgent 2 Dacii 1310, preț avantajos. Informații telefon 0740. 793.296. (6161317)

Vând Dacia 1310, 1996, preț 1.800 EU. Telefon 512388, Ineu. (616106)

Vând tractor U 650 complet refăcut, stare excepțională. Telefon 511606. (6161103)

Vînd Opel Vectra benzină ABS închidere centralizată, servo, an fabricație 1990, stare foarte bună, preț informativ 1.300 EU; vând Ford Sierra benzină, ABS, închidere centralizată, servo, an fabricație 1991, stare foarte bună, preț informativ 1.600 EU. Telefon 322250. (3567)

Vând combină porumb știuleți marca Zmaj 2 rânduri, cu depănușător, tocător și buncăr hidraulic. 3.600 USD. Telefon 0724.271.833. (mp)

Vând VW Golf IV, an 2001, 1,9 Diesel, climă, 4xairbag, 4xgeamuri electrice, ABS, ESP original, 65.000 km, albastru indigo, 11.800 EU. Telefon 0744.592.275; 270688. (3586)

Vînd Opel Kadet Combi benzină, avariat, 1992 + Opel Kadet Combo Diesel, pentru recarosare, talon, piese schimb. Telefon 0722.855.701. (3561)

Vând Peugeot 309 1,6 i, an 1989, stare foarte bună, preț 2.600 EU negociabil. Telefon 0723.664.802. (3601)

Vând Ford Orion motorină 1,8 neânmatriculat. Telefon 0723. 664.802. (3601)

Vând Dacia 1310 nouă, neânscrisă; Dacia 1310 an 1990-CIV, numere noi și ARO 320 camionetă. Telefon 0257 - 284902; 0744. 566.276. (3611)

Vând pentru dezmembrare, Opel Kadet 1,6 L, motor bun. Telefon 462011, 462185, după ora 17. (6161319)

Vând Saviem 7.5 tone basculant, stare bună, negociabil. Telefon 462011, 462185, după ora 17. (6161319)

Vând Golf II Diesel 1986, Opel Vectra 1,6 benzină 1990, neânmatriculate. Telefon 0742.976.952. (3624)

Vând turbo suflantă și cap hidraulic pompă injecție, pentru BMW. Telefon 0788.091.977. (3635)

Vând Dacia 1310, an 19999, argintiu metal, berlină, 38.000 km, preț 2.550 EU. Telefon 0744. 275.093. (3627)

Vând tractor 650 M, stare excepțională. Telefon 0740.651.189. (4780172

Vând autodubă IVECO, Opel Senator. Telefon 0723.253.651. (3653)

Vând Dacia 1410 metalizată, Breck 2000, papuc, cu suprastructură, 1998, Dacia Nova. Telefon 0744.391.896. (3658)

VÂNZĂRI ELECTRO

Vindem VITRINE FRIG, AGREGATE, CAMERE FRIGORIFICE, COMPRESOARE. Telefon 281384. (28721)

Vindem CASE MARCAT fiscale, CÂNTARE ELECTRONICE și CONSUMABILE. Telefon 272727. (1638)

Vindem CASE MARCAT FISCALE, CONSUMABILE, CÂNTARE ELECTRONICE. Telefon 211211, 281188. (c.)

Vând xerox Canon 6317 A3, A4, stare foarte bună. Telefon 280802, 0723.833.880. (3293)

Vând foarte ieftin, garanție, TELEVIZOARE COLOR, MAȘINI AUTOMATE, COMBINE și LĂZI frigorifice, CONGELATOARE. Telefon 274600. (1058)

Vindem, numerar sau în rate (second hand) MAȘINI DE SPĂLAT, TV COLOR, FRIGIDERE, COMBINE, LĂZI, VITRINE FRIGORIFICE, CONGELATOARE, ASPIRATOARE, Calea Radnei nr. 225. Telefon 0257-259339, 563027, 0744.706.321. (2647)

Vând TELEVIZOARE COLOR, diferite modele, telecomandă, teletext. Ieftin. Telefon 338090. (3361)

Vând MAȘINĂ AUTOMATĂ de spălat, în garanție, PRIVILEG - 50 Euro; FRIGIDER cu congelator, în garanție, SIEMENS. Telefon 289667. (2454)

Vând TV COLOR, în garanție, PHILIPS; COMBINĂ MUZICALĂ SONY; amplificator 2x200 W; BOXE 500 W, CD auto; CD-MP3; dublu deck PIONEER; egalizator. Telefon 274118. (2454)

Vând TV COLOR, MAȘINI DE SPĂLAT AUTOMATE, modele noi, cu garanție, în două rate. Telefon 251392. (3550)

Vând computer Pentium 1, supercolor, complet, 2.700.000 lei. Telefon 252860. (3404)

Vând VITRINE FRIGORIFICE, CONGELATOARE, AGREGATE frig, COMPRESOARE. Telefon 0723.253.651. (3653)

Vând combină frigorifică Philips dezghețare automată, 4.500.000 negociabil. Telefon 254073, 0740. 081.123. (3660)

VÂNZĂRI DIVERSE

Vând GARAJ ULTRACENTRAL, cu extras CF. Telefon 0744. 784.443. (3670)

Vând făină BL 55, import Ungaria, preț 7.300 + TVA lei/kg. Telefon 286378. (3553)

Vând PLASĂ GARD ZINCATĂ, 27.000 lei/kg, SÂRMĂ NEAGRĂ și ZINCATĂ, COTURI ȘI BURLANE , str. VRABIEI 4. Telefon 289997. (3434)

Vând aparat gogoși și aparat înghețată Capriggiani. Telefon 514910; 0722.376.339. (3271)

Vând făină tip 550, calitate bună. Informații telefon 0740. 172.327. (6161312)

Vând 1.500 kg sămânță lucernă. Telefon 0744.778.454. (4780165)

Vând cai rasă grea, iepe + mânji, vaci cu lapte, porci, oi. Telefon 0740.962.931. (3344)

Vând 2 vaci + 2 vițele. Telefon 263665, după ora 20. (4779715)

Vând varză murată. Telefon 0723.124.483; 0740.091.725. (3351)

Vând PUI BROILER 500 gr + GĂINI ROSSO. Telefon 262619, 0721.019.382. (3426)

Vând PLASĂ GARD ZINCATĂ, toate dimensiunile, 27.000 lei/ kg; COLȚARE RIGIPS 9.600 lei/ ml, str. Abatorului 62. Telefon 256884. (3425)

Vând LEMNE DE FOC, tăiate, esențe tari. Telefon 288924. (3439)

Vindem MATERIALE DIN CASĂRI, aflate în dotarea magazinelor alimentare. Telefon 281036. (c. 48)

Vând 8 purcei (de carne), scroafă gestantă, scrofiță pentru montă. Telefon 0257/287384. (4779717)

Vând mobilă de bucătărie, sufragerie, dormitor, dulapuri. Telefon 228936; 0745.395.859. (3453)

Vând garaj metalic, zona Micălaca, bloc 124, preț 1.100 Euro. Telefon 0722.345.002. (3492)

Vând LEMNE FOC, esență tare, reducere pensionari 10%. Telefon 246500, 211646; 0740.994.503. (3493)

Vând porci grași, 100-110 kg, preț avantajos. Telefon 388281. (3527)

Vând COLȚARE, CANAPELE. Telefon 286069. (3537)

Vând 60 oi gestante. Telefon 310744. (Ag. Sebiș)

Vând (închiriez) apartament la casă; vând vitrină frig, frigider, ladă frig cu sticlă, congelator, mașină spălat automată. Telefon 210613. (3429)

Vând dormitor 2 paturi și mobilă sufragerie, preț avantajos. Telefon 277660, 349064. (3376)

Vând cărucior copil de la 0 - 3 ani, aproape nou și masă calculator + scaun, noi. Telefon 0744.506.100. (3312)

Vând cuptor italian 12 mp, brutărie-patiserie, stare foarte bună sau schimb cu autoturism, marcă străină, fabricație după 1998. Telefon 0745.825.632; 327267. (3164)

Vând canapea import, nouă, imitație piele neagră, calitate extra. Informații telefon 338313. (3464)

Vând garaj autorizat Micălaca, bloc 214. Telefon 0744.359.023; 0257 - 514260. (3556)

Vând LEMNE FOC tăiate, esență tare, domiciliu. Telefon 276488, Grădiște. (3583)

Vând pianină marca Gustav Rossler, stare excepțională. Telefon 0257 - 228409, 270047. (3603)

Vând PLASĂ GARD ZINCATĂ, 27.000 lei/kg, SOBE TERACOTĂ MONTATE, str. Conta - 1. Telefon 273862. (3612)

Vând mobilă sufragerie cinci corpuri (6.000.000), colțar (5.500.000), aragaz nou (4.000.000); prețuri negociabile. Telefon 0766.776.462. (3621)

Vând injector Junkers pe gaz, 55 kw, 250 EU negociabil. Telefon 0742.976.952. (3624)

Vând vaci. Telefon 388055. (3643)

Vând pompă injecție Rabă nouă, preț negociabil. Telefon 0745. 260.405. (3646)

Vând HAINE second-hand la alegere, 100.000 lei/kg, Grădiște, str. Petru Rareș, nr. 14 (lângă pod). (3650)

Vând seif (casă valori), cântar semiautomat, candelabre, dulapuri, europaleți. Telefon 0723.253.651. (3653)

Vând boia dulce, avantajos. Informații telefon 461307. (3668)

Vând CHERESTEA STEJAR, JUNINCI și VIȚELE. Informații telefon 466456. (3683)

Vând mobilă Topliță, colțar cameră, canapea și dulap 2 uși, supraetajat. Telefon 252981. (3684)

Vând rochie de mireasă, model deosebit, stare excepțională, preț convenabil. Telefon 243116, 0745.380.995. (4779851)

CUMPĂRĂRI TERENURI, IMOBILIARE

Cumpăr teren agricol, suprafețe mari, în jurul Aradului. Telefon 0740.010.311. (2259)

Cumpăr apartament 2-3-4 camere, în casă veche, pe B-dul Revoluției și cu Legea 112. Telefon 270176; 0745.529.407. (3283)

Cumpăr urgent 4 camere etaj I-III, Micălaca, ofer 14-16.000 EU. Telefon 0722.606.527. (3620)

CUMPĂRĂRI AUTO

Cumpăr talon BMW 524 TD, 1985/1986. Telefon 462974. (6161311)

Cumpăr autoturism Daewo Cielo sau Matiz. Informații telefon 261097. (3623)

CUMPĂRĂRI ELECTRO

Cumpărăm CÂNTAR ELECTRONIC OMOLOGAT, la mâna a II-a. Telefon 218820. (3467)

CUMPĂRĂRI DIVERSE

Cumpăr grâu de panificație, recolta 2002. Informații telefon 0745. 759.392. (6161312)

Cumpăr vier Landras autorizat. Telefon 286674, 0721.545.470. (3417)

Cumpăr cazan cu focar pentru baie și vană mare din fontă smălțuită. Informații telefon 0740 283.376. (Ag. Sebiș)

LOCURI DE MUNCĂ

SC FORTUNA SRL angajează MANIPULANȚI. Cei interesați sunt așteptați luni, 3 martie 2003, ora 13, la sediul firmei de pe str. Pictor Corneliu Minișan nr. 7, în incinta Serelor. (3682)

Angajăm AGENȚI de ASIGURARE în localitățile SEMLAC și CHIȘINEU-CRIȘ. Câștiguri avantajoase. Informații la 0745.350.410; 0744.673.907. (3552)

Agenția MAX MODELS organizează preselecție în vederea participării la RECLAME, CLIPURI, PREZENTĂRI de MODĂ. Telefon 284040. (3251)

SC NDB LOGISTICA ROMANIA angajează PERSONAL pentru CONTROLUL CALITĂȚII, studii medii, reprezintă avantaj cunoașterea limbii franceze. CV la fax 227304. (3315)

ARCONTA - tâmplărie PVC și aluminiu angajează OPERATOR PC -Serviciul Tehnic. Telefon 256342, 252882. (3335)

„FARAON" PECICA, confecții tricouri, angajează MAISTRU, CONFECȚIONERE. Telefon 469524, 0744.594.466. (3328)

Angajăm VÂNZĂTOARE pentru COFETĂRIE. Salarizare atractivă. Telefon 0745.574.530. (2456)

AUTO TECHNIC - DEALER FORD, Vlaicu nr. 121-125, angajează CONSULTANT VÂNZĂRI AUTO. Condiții: studii superioare. CV-urile se depun la sediul firmei. Telefon 348894. (3444)

S.C. BANATIA angajează CONFECȚIONERE pentru mașini liniare (preluăm și cu contract). Informații la telefon 211882. (3495)

FIRMĂ ÎNCĂLȚĂMINTE angajează MAȘINISTE și MANUAL (îndoit, căptușit) cu experiență (femei). Telefon 288745. (3511)

Angajez MĂCELAR, TRANȘATOR și ȘPRIȚER abator HORIA. Telefon 0788.323.254. (3521)

Carmangerie, angajează FEMEIE pentru CURĂȚENIE. Str. Pescărușului, nr. 4, Arad. (3588)

Angajăm PIZZAR. Telefon 211994. (3551)

TOLEDO angajează CONFECȚIONERI cu experiență la mașina de cusut, condiții excelente, transport și bonuri de masă, zona UTA și Aradul Nou. Telefon 0723.226.501, 275375. (3413)

Angajăm CONTABILĂ. Telefon 206138, între orele 9-11. (3268)

Angajăm VÂNZĂTOARE și PATISERĂ. Pizza PARTY, bloc 510, Micălaca, orele 15-17. (4779721)

SC SECURITIY SRL angajează PERSONAL de PAZĂ - băieți și fete. Telefon 228786. (3555)

SC „ALFIM" SRL angajează CONFECȚIONERE pe mașini liniare. Telefon 279928 sau Abrud, nr. 26. (2593)

Angajez VÂNZĂTOARE pentru magazin alimentar. Telefon 0740.046.244.

Angajăm cu contract de muncă: ZIDARI, DULGHERI, ZUGRAVI, FAIANȚORI, NECALIFICAȚI. Salarizare avantajoasă. Telefon 0722.981.099. (3607)

Alimentara CERNA angajează VÂNZĂTOARE cu experiență în domeniul alimentar. Informații telefon 281581 orele 9-14. (3645)

Angajăm BRUTAR CALIFICAT. Informații telefon 241758, orele 8-20. (3654)

Angajăm două VÂNZĂTOARE în domeniul alimentar. Telefon 219895, 0722.629.878. (3673)

Angajez VÂNZĂTOR(E) piață, salariu 3.500.000 lei. Telefom 0723.425.822. (3687)

Angajez VÂNZĂTOARE în piață. Informații telefon 0257-240280. (4779856)

PRESTĂRI SERVICII

Execut LUCRĂRI de SPART și STRĂPUNGERE în BETON, indiferent de complexitate. Telefon 0723.511.476.

Repar ieftin FRIGIDERE, CONGELATOARE. Garanțial. Deplasare gratuită. Telefon 217451, 0722.417.397. (3584)

SILDOR PROD.
Reparații montaj, FRIGORIFICE și AER CONDIȚIONAT. Vânzări VITRINE, RAFTURI și CAMERE FRIGORIFICE, NOI. Telefon 0257-349121, 0257-270622. (c. 32)

EXPERT CONTABIL, ofer SERVICII de CONTABILITATE, CONSULTANȚĂ. Telefon 0257 - 244935, 0721.367.410. (3187)

Executăm: ZUGRĂVELI, GRESIERI, FAIANȚĂRI, RIGIPS, PARCHET laminat, rașchetări, etc. Telefon 0744.206.599. (3410)

„SPIRU HARET", curs calificare, diplome valabile - MASEUR PROFESIONIST. Telefon 252860, 280967. (3436)

SC PAUL & OANA SRL execută TRANSPORT NAȚIONAL și INTERNAȚIONAL, ieftin, rapid și sigur. Telefon 0257 - 257907. (5155064)

Școala șoferi VÂRTACI începe serie 8 MARTIE. Telefon 246527, 0721.477.552 www.scoalavartaci.tripod.com (3355)

Executăm TÂMPLĂRIE ALUMINIU BARIERĂ TERMICĂ, import Grecia. Telefon 274466. (3143)

Execut STRĂPUNGERI BETON pentru hote, bolți, balcoane. Telefon 0740.212.750. (2435)

Execut CONFECȚII METALICE, FINISĂRI interioare, ZUGRĂVELI, HIDROIZOLAȚII, TENCUIELI. Telefon 0744.527.581 sau 0257 - 233556. (3622)

DIVERSE

Anonimă aduc mii de mulțumiri TAMAREI, care mi-a dezlegat CUNUNIA. Sunați 0257-368624; 0723.421.156. (3357)

Natalia din Arad, mii de mulțumiri doamnei AURELIA ARDELEANCA, cu puterile sale miraculoase, mi-a scos argintul viu. Apelați cu încredere, 0723.924.535. (3299)

Cea mai renumită vrăjitoare de Magie albă, BABA SULTANA, 70 ani, născută în BULGARIA, ghicește în cărți vechi și dezleagă orice tip farmece. Telefon 263951. (3574)

Anonim, mulțumiri din sufflet VALERIEI ZENA, m-a lecuit de patima beției. Sunați, 0257 - 279568, 0744. 288.220. (3632)

SC ESPARO FOREST SA ARAD, cu sediul social în Arad, str. Tribunul Dobra 18-20, convoacă Adunarea Generală Ordinară a Acționarilor, cu următoarea ORDINE DE ZI: 1. Discutarea și aprobarea Bilanțului contabil al societății pe anul 2002; 2. Diverse. Adunarea va avea loc la sediul societății în data de 18.03.2003, ora 11. În cazul în care adunarea nu este legal constituită, se convoacă a doua în data de 19.03.2002, ora 11, în același loc. Reprezentant administrator, ing. VIOREL MOLDOVAN. (3640)

(Continuare în pagina 15)

(Urmare din pagina 14)

CITAȚII

Se citează numita STERN ADELA cu ultim domiciliu cunoscut în Arad, pentru data din 12.03.2003, la Judecătoria Arad, în dosarul nr. 1295/2003, pentru ieșire din indiviziune și radiere drept uzufruct contra MUREȘAN EDIT. (3602)

TURISM

Transport persoane, pachete, AUSTRIA, ITALIA, GERMANIA, FRANȚA, SPANIA. Telefon 0257-532240. (3022)

SCHIMBURI

Schimb casă mare, încălzire, baie, grădină mare, în Tisa Nouă, cu apartament. Telefon 213233, 0744.117.361. (3582)

Schimb (vând) garsonieră confort I, Vlaicu, Z15, etaj 4, cu apartament 3 camere Alfa, ofer diferență la vedere. Telefon 0723.782.077. (3648)

ÎNCHIRIERI

Închiriez apartament parter, acces stradal, amenajat lux, ultracentral, ideal activități comerciale. Telefon 0722.344.705. (3438)

Ofer spre închiriere pentru firme, casă mare, pretabilă reprezentanță, birouri, depozit, cabinete, toate utilitățile. Telefon 0723.165.374; 256396. (3362)

Ofer spre închiriere apartament una cameră, occidental, 90 Euro. Telefon 281195. (1270)

Închiriez (ofer) apartament, zona 300, mobilat, contorizat. Telefon 456218. (3510)

Dau în chirie apartament 3 camere, ultracentral, B-dul V. Milea (doar pentru firme). Telefon 0722.250.593. (p)

Închiriem MAGAZIN ALIMENTAR în funcțiune, situat într-un vad comercial deosebit, în suprafață de 30 mp, cu posibilități de extindere pentru CAFENEA - BAR. Informații telefon 289083, 255460. (3314)

Ofer spre închiriere casă mare, pretabilă pentru: birouri, cabinete, depozit, toate utilitățile, zonă centrală. Telefon 0745.305.214. (3344)

Locuință mobilată pentru chirie, pentru tineri căsătoriți, fără copii sau 2 fete, Gai. Telefon 349032, după ora 19. (3407)

Închiriez BRUTĂRIE în stare de funcționare. Telefon 241439. (6161247)

Închiriez SPAȚIU COMERCIAL, strada P. Rareș nr. 84, 45 mp. Informații telefon 259286; 259302. (3512)

Ofer spre închiriere SPAȚIU COMERCIAL central, 130 mp, 300 Euro/lună. Telefon 0722.344.810. (3533)

Închiriez apartament patru camere, mobilat, cu garaj. Telefon 381546, seara. (3522)

Închiriez (ofer) apartament 2 camere, str. T. Vladimirescu, nr. 4. (3566)

Închiriez SPAȚIU 300 mp, Bd. Revoluției, toate destinațiile, mai puțin magazin. Telefon 0744. 568.800. (3629)

Închiriez cameră intrare separată, ultracentral, 2.000.000 inclusiv cheltuieli. Telefon 285713. (2590)

Închiriez mașină dubiță de 1,5 tone izotermă. Telefon 284494. (3614)

Închiriez (ofer) 3 camere central, mobilat, garaj, gaz. Telefon 0723.572.499. (3618)

Ofer de închiriat garsonieră confort I, central, telefon, satelit, 80 EU, anticipat 3 luni. Telefon 0722.709.493; 0722.837.714. (3628)

Primim 2 băieți nefumători, în gazdă. Telefon 274909. (4779852)

Caut pentru închiriat (cumpărat) HALĂ, DEPOZIT, pentru produse alimentare preambalare. Telefon 0744.544.217. (3661)

Ofer spre închiriere apartament central. Telefon 0744.299.591. (3667)

PIERDERI

Pierdut chitanțier seria HD nr.2527625 la nr.2527650, parțial completat, aparținând SC FARES TRADING SRL Orăștie, PCT lucru Arad. Îl declar nul. (3598)

Pierdut carnet șomaj eliberat de OJFM Arad, pe numele Ursuț Floare. Îl declar nul. (4780171)

Pierdut asigurare RCA 2003 emisă de ASTRA Arad pentru mașina cu nr. AR05DKI. O declar nulă. (3626)

Pierdut carnet de asigurat eliberat de CAS pe numele Miller Raluca Simona. Îl declar nul. (3647)

Pierdut contract vânzare cumpărare din 1979, a imobilului din localitatea Pecica 1055, între Crucean Sever și Sălăgean Aurel și Sălăgean Maria. Îl declar nul. (3663)

† SERVICII FUNERARE †

RO STYL COMPANY
SERVICII FUNERARE COMPLETE
PRODUCĂTOR SICRIE
ARAD, STR. M. EMINESCU 22, TELEFON 214.422
Magazin deschis și noaptea

OFERIM
- SICRIE 10 MODELE DE LA 500.000 LA 3.600.000
- SICRIE LUX 4 MODELE DE LA 4.500.000 LA 20.000.000
- LENJERIE DECES 6 MODELE DE LA 300.000 la 2.000.000
- CRUCE, LUMÂNĂRI, PROSOAPE, BATISTE, MÂNERE și ȘURUBURI SICRIU

OFERTĂ SICRIU FAG CRUCE RESPETE 1.500.000

APELÂND LA SERVICII: ÎMBRĂCAT, FORMOLIZAT ȘI TRANSPORT BENEFICIAȚI DE 15% REDUCERE LA SICRIU
TRANSPORT INTERN ȘI INTERNAȚIONAL
▼PLATA ȘI DUPĂ ÎNCASAREA AJUTORULUI DE ÎNMORMÂNTARE.
PĂREREA DVS. CONTEAZĂ!
TELEFON 0744.690.121

IN MEMORIAM "KUKI"
Servicii Funerare Complete
Str. M Eminescu Nr.4
ÎN CURTE
Tel:211.929 - 0723.343.964
Magazin deschis la orice oră
OFERĂ:
SICRIE 10 modele de la 600.000 - 2.800.000
SICRIE LUX 6 modele de la 3.600.000- 10.500.000
SICRIE import 70.000.000 lei
Mânere, șuruburi accesorii
LENJERIE 7 modele de la 350.000 - 1.400.000
GRATUIT ! ! ! !
Transportul sicriului la domiciliu
ÎNBĂLSĂMATUL
Plata în Rate ! ! !
Transport Intern și Internațional

† DECESE †

Cu inima zdrobită de durere anunț că iubitul meu soț,
PETRUȘCA AUGUSTIN FELICIAN,
magistrat pensionar, a încetat din viață, la 26 februarie, a.c., după o grea suferință. Înmormântarea va avea loc la data de 28 februarie a.c., ora 12, în Cimitirul de la gară din municipiul SATU MARE, unde se va pleca în ziua de 27 februarie a.c. Soția îndoliată, MARIANA.

Cu mare durere în suflet, anunțăm încetarea din viață, a celui ce a fost tată, socru și bunic
prof. LEUCUȚA SAMUIL,
din CRAIVA, în vârstă de 63 ani, după o lungă și grea suferință. Înmormântarea va avea loc vineri, 28 februarie 2003, de la domiciliu din CRAIVA, nr. 165. Dumnezeu să-l odihnească în pace! Copiii: ALINA, ALIN, PAUL și BOGDAN, cu familiile lor.

Cu sufletele împietrite de durere, anunțăm încetarea din viață, după o scurtă dar grea suferință, la numai 41 ani, a celui mai iubit soț și tată,
UJICĂ GRIGORE (GIGI).
Înmormântarea va avea loc azi, 27.02.2003, ora 13, de la Capela Cimitirului din Micălaca. Nu te vom uita niciodată, dragul nostru! Soția FLORICA și fiica ANDREEA.

Cu sufletele pline de durere, anunțăm trecerea în eternitate, la 62 de ani, a soțului, tatălui, socrului, bunicului, fratelui și cuscrului

SCHMIDT DANIEL.
Dumnezeu să-l odihnească în pace! Familiile îndoliate: soția Maria, Antonela, Adrian, Melitta, familia Moldovan, familia Bran. Înmormântarea va avea loc azi, 27 februarie, la ora 12, de la domiciliu din str. Rozelor 23, la Cimitirul Grădiște.

Cu adâncă durere anunțăm încetarea din viață, a iubitului soț și tată,
POPA TEODOR,
în vârstă de 61 ani. Înmormântarea va avea loc vineri, 28 februarie 2003, ora 14, la Cimitirul Sânicolau Mic. Familia îndoliată.

Cu nemărginită durere în suflet anunț decesul fiului meu
LEUCA IONEL
de 46 ani, din LAZURI - VÂRFURILE. Nu te voi uita niciodată. Înmormântarea va avea loc azi, 27 februarie 2003. Cu lacrimi de tristețe, mama îndurerată, FLORIȚA.

Cu adâncă durere anunțăm încetarea din viață a iubitului nostru cumnat și frate,
HOTCA DUMITRU,
în vârstă de 39 ani. Înmormântarea va avea loc azi, 27.02.2003, ora 14, la Cimitirul Aradul Nou. Familiile îndoliate, BRÂNDAȘ și HOTCA.

Cu durere în suflet anunțăm trecerea în neființă a celei ce a fost iubită soție, dragă mamă, soacră, cuscră, cumnată și scumpă prietenă,
ALBU VALERIA MARIA
în vârstă de 55 ani. Înmormântarea azi, 27 februarie 2003, la Cimitirul Eternitatea, ora 14. Dumnezeu să te odihnească în pace! Soțul Dumitru, copiii Sorin, Ghiță, Eva și Flavia, cuscrii, familia Elizabeth și Anton Furmann.

Cu adâncă durere în suflet anunțăm încetarea din viață a iubitului nostru tată, socru, bunic,
BODEA GHEORGHE.
Înmormântarea va avea loc azi, 27 februarie 2003, ora 13, în comuna Zăbrani. Familia îndoliată.

A plecat dintre noi, după o lungă și grea suferință, soțul, tatăl și bunicul nostru iubit,
NEAMȚ SIMION.
Te vom purta mereu în sufletele noastre! Dumnezeu să-l odihnească în pace! Înmormântarea va avea loc vineri, ora 13, de la domiciliul din str. Clujului nr. 109. Familia îndoliată.

Cu nețărmurită durere în suflet, anunțăm încetarea din viață a celei ce a fost soție, mamă, bunică,
MANEA LETIȚIA.
Înmormântarea va avea loc vineri, 28.02.2003, ora 12, la cimitirul Eternitatea. Familiile îndoliate Manea și Nicolescu.

Cu tristețe, lacrimi și adâncă durere anunțăm trecerea în neființă a celei care a fost o dulce mamă, o iubitoare bunică și străbunică,
PĂTCAȘ FLOARE,
în vârstă de 88 ani. Înmormântarea va avea loc vineri, 28 februarie, ora 13, județul BIHOR, sat Ianoșda. Va rămâne veșnic în inimile noastre și nu o vom uita niciodată! Fiica Silvia cu soțul Aurel, nepoții Florin, Dan, strănepoții Oana, Dănuț și Estera.

† CONDOLEANȚE †

Cu adâncă durere în suflet anunțăm moartea, după o grea suferință, a iubitului nostru soț, tată, socru și bunic
NEAMȚ SIMION.
Nu te vom uita niciodată: soția Lucreția, fiicele Adriana și Simona, ginerele Ghiță și nepoții Adi, Andreia și Georgiana. Dumnezeu să-l ierte!

Magistrații și personalul de la TRIBUNALUL și JUDECĂTORIA Arad, sunt alături de doamna MARIANA PETRUȘCA, fostă Președintă a Tribunalului Arad, în marea suferință pricinuită de decesul celui care a fost soțul ei,
procuror FELICIAN AUGUSTIN PETRUȘCA.
Dumnezeu să-l odihnească în pace!

Magistrați, procurori și personalul auxiliar de la Parchetele de pe lângă instanțele din județul Arad, se alătură durerii doamnei MARIANA PETRUȘCA, fostă Președintă a Tribunalului Arad, în momentele de grea încercare, la decesul iubitului său soț
PETRUȘCA AUGUSTIN FELICIAN,
fost procuror criminalist.

Regret profund dispariția dintre noi a celui care a fost procuror criminalist
AUGUSTIN FELICIAN PETRUȘCA.
Transmit sincere condoleanțe doamnei MARIANA PETRUȘCA. Dumnezeu să-l odihnească în pace! Prefect, VASILE DAN UNGUREANU. (f, 3236112)

Colectivul de cadre didactice al GRUPULUI ȘCOLAR FORESTIER este alături de prof. ing. Popovici Corina și își exprimă întreaga compasiune pentru trecerea în veșnicie a mamei,
ing. GUIU CORNELIA GABRIELA.
Dumnezeu să o ierte și să o odihnească în pace!

Suntem alături de nașii noștri BOGDAN și MONICA, în aceste clipe grele pricinuite de decesul tatălui și socrului
LEUCUȚA SAMUIL
din CRAIVA. Sincere condoleanțe! Finii, DIANA și ALEX ROSENBACH. (2594)

Foștii colegi ai Restaurantului „Bucegi" sunt alături de familia BALINT și-i transmit sincere condoleanțe. Nicoleta, Florin, Geta, Gabi. (2589)

Suntem alături de prietenul nostru SORIN POPA în marea durere încercată de pierderea tatălui drag,
TEODOR POPA.
Dumnezeu să-l odihnească în pace! Conducerea SC „LA TORRE IMPEX" SRL. (2591)

Sincere condoleanțe familiei UJICĂ din partea colegilor și a conducerii firmei SC „TACO & G" SRL. (2592)

Sincere condoleanțe familiei ALBU DUMITRU la despărțirea de iubitoarea și devotata lor mamă și soție,
VALI.
Familia Bancaș. (3599)

Suntem alături de prietenii noștri Adriana și Ghiță Istrate, la despărțirea de cel care le-a fost tată, socru și bunic
NEAMȚ SIMION.
și le transmitem sincere condoleanțe. Familiile Ailiesei Doru și Nina.

Cu adâncă durere ne luăm rămas bun de la finul nostru
UJICĂ GRIGORE (GIGI)
plecat prematur dintre noi. Condoleanțe familiei îndurerate, din partea nașilor NORICA și MITRUȚ POP.

Suntem alături de familia ALBU în marea durere pricinuită de pierderea bunei noastre prietene,
ALBU VALERIA
și transmitem sincere condoleanțe. Eli Mărginean cu fiul Cristian, Tatiana și Raul. (3604)

Un ultim omagiu celui dispărut,
PETRUȘCA AUGUSTIN FELICIAN,
vecin și prieten. Alături la durerea soției îndoliate, familia Brânaș Constantin. (3609)

Întotdeauna în suflet și gând, amintirea celui care mi-a fost drag,
PETRUȘCA AUGUSTIN FELICIAN,
magistrat. Dinu. (3610)

Sincere condoleanțe domnului ARDELEAN DOREL la decesul tatălui. Condoleanțe, SC ASTRA VAGOANE CĂLĂTORI SA. (3615)

SC XEDOX EXIM și SC FERAMICO SRL transmit sincere condoleanțe și întreaga compasiune familiei ARDELEAN DOREL în greaua încercare pricinuită de trecerea în neființă a tatălui. (3616)

Sincere condoleanțe pentru cel care a fost
LEUCA IONEL
din LAZURI-Vârfurile. Nu te vom uita niciodată și te vom plânge mereu. Fratele PETRIȘOR și cumnata LENUȚA. (6160721)

Suntem alături de familia îndurerată, la plecarea dintre noi a celui care a fost
IONEL LEUCA
din LAZURI - Vârfurile. Sincere condoleanțe transmite familiei îndurerate, familia GIURGELEA IONEL din Avram Iancu. (616020)

Sincere condoleanțe familiilor BRAN și SCHMIDT la decesul tatălui,
SCHMIDT DANIEL,
din partea familiilor Lamoli și Nicodim. (3651)

Suntem alături de colegul nostru HULEA MIRCEA în greaua încercare pricinuită de trecerea în eternitate a bunicii sale dragi. Sincere condoleanțe familiei îndoliate. Colegii din cadrul Direcției Controlului Fiscal Arad. (3655)

Suntem alături de colega noastră DAVID AGNETA în momentele grele pricinuite de decesul tatălui socru. Colectivul SC DISTRIGAZ NORD SA, Sucursala Arad. (3656)

Transmitem sincere condoleanțe și suntem alături de îndoliata familie în greaua încercare pricinuită de pierderea celui care a fost
procuror criminalist PETRUȘCA AUGUSTIN FELICIAN.
Dumnezeu să-l odihnească în pace! Birou avocat Kocsis Josan Ioan. (3662)

Comanda I.P.J. Arad aduce un ultim omagiu celui care a fost procuror criminalist
PETRUȘCA AUGUSTIN FELICIAN
și transmite sincere condoleanțe familiei îndoliate.

Locatarii blocului 550, sc. B sunt alături de familia Balint, la durerea pricinuită de moartea prematură a celui care a fost
BALINT AVRAM.
Sincere condoleanțe. (4779724)

Amintiri frumoase și lacrimi de tristețe pentru cel care a fost un om minunat și un magistrat de excepție,
FELICIAN AUGUSTIN PETRUȘCA.
Suntem alături de doamna Mariana în nemărginita sa durere. Dana, Daria și Adrian Mîrza. (3679)

Suntem alături de doamna Mariana Petrușca în greaua încercare pricinuită de pierderea soțului. Familia dr. Chișiu Maria. (3681)

Însoțim cu rugăciuni mutarea la cele veșnice a nașului nostru,
AUGUSTIN FELICIAN PETRUȘCA
rugând pe Bunul Dumnezeu să așeze sufletul lui în ceata celor drepți. Suntem alături de nașa noastră în aceste momente de durere. Finul Codin cu familia și familiile Oprița și Șimonca-Oprița. (3680)

Colectivul de cadre didactice al Școlii Generale „Avram Iancu" Arad este alături de dir. adj. prof. Pompiliu Moldovan și soția Elena, în clipele grele pricinuite de trecerea în neființă a socrului,
BODEA GHEORGHE.
Sincere condoleanțe familiei. (4779853)

Sincere condoleanțe familiei VESA la trecerea în neființă a tatălui. Familia Jurcă Ioan, Angelica și Amalia. (4779854)

† COMEMORĂRI †

Au trecut 40 de zile de când a plecat în eternitate, cel care a fost
ing. MIHUȚ PETRU,
de 79 ani. Parastasul va avea loc sâmbătă, 1 martie, ora 12, la Biserica Ortodoxă din Micălaca Veche. Familia. (2457)

Astăzi când este ziua ta, ne amintim că se împlinește 1 an și 4 luni de lacrimi, dor și durere de când ai trecut în eternitate, iubită soție, mamă, bunică,
BÂLCEA ELENA.
Dumnezeu să te odihnească în pace! Familia îndurerată. (3091)

Astăzi, 27 februarie 2003, se împlinește un an de lacrimi, dor și regrete de la plecarea pe drumul fără întoarcere al celei care a fost cea mai bună și iubită soră și mătușă, verișoară, mamă, cumnată și vecină,
HOTĂRAN FLOARE
născută în PILU. Dragostea ei ne lipsește și ne doare, dar va fi mereu vie în sufletele noastre. Slujba de pomenire va avea loc sâmbătă, 1 martie 2003, ora 11, la Catedrala Nouă - Podgoria. Dumnezeu să-i odihnească sufletul în pace! Familiile: POP, MOȚ, HOTĂRAN și SABĂU din PILU. (3461)

Cu durere în suflet, anunț trecerea a 6 săptămâni de la moartea soțului meu
DRĂGAN FLOREA.
Parastasul va avea loc duminică, 2 martie, la Biserica din Aradul Nou. Vei rămâne veșnic în sufletele noastre! Odihnească-se în pace! Soția. (3606)

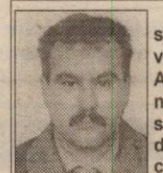
„Mai sus de stele și de nori/ E veșnicia tuturor/ Acolo este veșnic Rai/ Când sufletul de-aici ți-l dai/ De-acasă tu când ai plecat/ Rămas bun nu ți-ai luat/ N-ai știut că cruda moarte/ Te va despărți de toate/ Când în grădina Lui te-a luat/ Dumnezeu nu ne-a întrebat/ Ne-a pus la încercare grea/ Privește-ne de sus
TRĂIE
meu/ Doar suferință ai lăsat în urma ta/ Căci te-am iubit și te vom iubi/ Te plângem toți, mereu/ Căci așa a vrut/ Bunul Dumnezeu". Veșnic îndoliați, soția FLORI, copiii FLORIAN și DAIANA și socrii Sabina și Pavel, la 6 luni. (3637)

Restaurantul LA PLAZZA
Vă invită zilnic la o cină romantică cu lumânări și muzică retro.
Meniuri deosebite în condiții excelente
În ARAD, STR. ION ANTONESCU 2-4, BL. M7 - PARTER (Piata Mihai Viteazul)
TELEFON 228.616

Ca urmare a apariției suspiciunii de pestă porcină clasică în cartierul Grădiște - municipiul Arad *din dispoziția nr. 450 din 24.01.2003 a Direcției Sanitar Veterinare Arad*

Anunț important

SE SISTEAZĂ ACTIVITATEA TÂRGURILOR DE ANIMALE
Sânicolau (MARȚI) și OBOR (VINERI)
începând cu data de 24.01.2003.
Conducerea SC „T.O.P." SA ARAD
(3235807)

Prin magazinele
SC BENDEA SRL
situate în Arad, B-dul Revoluției Nr. 26-30, tel. 231.853, str. Liviu Rebreanu Nr. 68, tel. 250.905, str. Eftimie Murgu colț cu Pădurii, tel. 228.966
Program zilnic 9-17,00 Sâmbătă 9-13,00
Vinde la cele mai avantajoase prețuri:
- MATERIALE DE CONSTRUCȚII (ciment, var, BCA, rigips, oțel beton) membrane izolatoare, plasă rabitz, plasă gard, polistiren expandat plăci azbociment, cuie, sârmă
- TABLĂ zincată, cutată și neagră și decapată
- INSTALAȚII SANITARE și ACCESORII PENTRU ÎNCĂLZIRE, vopsele și adezivi, vată minerală
- BATERII IMPORT (Italia)
- CĂZI CU HIDROMASAJ, DULAPURI BAIE Elveția
- CALORIFERE aluminiu, calorifere oțel, cazan pentru încălzire pe gaz, boilere electrice, boilere pe gaz.
- Toată gama de ȚEVI, FITINGURI și GARNITURI
- PARCHET lamelar, lambriuri toate culorile
- FAIANȚĂ și GRESIE diferite modele, culori
- TAVAN casetat AMS import Austria

Vânzări în 36 rate AVANS 0
(3235894)

SC PAB ROMÂNIA SRL cu sediul în Arad str. Bușteni nr. 8
Angajează pentru lucru în străinătate
inginer constructor
cu experiență în specialitatea construcții industriale și
MUNCITORI CALIFICAȚI în meseriile:
- lăcătuș montaj structuri metalice
- sudor electric
- tinichigiu

Condiții de angajare:
- experiența în domeniu
- viză pentru munca la înălțime
- vârsta maximă 40 ani

Cei interesați se vor prezenta la interviu în data de 04.03.2003, ora 12,00, la sediul firmei din str. Bușteni nr. 8, având asupra lor actele de atestare a calificării.
(3236100)

DEPOZIT FURAJE
PRODUSE ÎN COLABORARE CU BABOLNA UNGARIA.
DEPOZIT MEDICAMENTE DE UZ VETERINAR.
Facem înscrieri pentru comenzi de pui de o zi.
ARAD, str. Pădurii nr. 27 - 29
Tel.: 0257/ 270 117, Mobil: 0740/ 237 833 (C.A.)

S.C. STANDARD & SNACKS S.R.L.
PRODUCĂTOR ȘI DISTRIBUITOR NAȚIONAL
ANGAJEAZĂ **AGENȚI VÂNZĂRI**
CONDIȚII:
- permis de conducere cat. B
- experiență în vânzări
- cunoașterea pieței locale
- disponibilitate la program prelungit

C.V. la fax 0257/275.989
Informații: 0722/683.024
(3912749)

TÂMPLĂRIE PVC CU GEAM TERMOPAN CALITATE GERMANĂ GEALAN Fenster-Systeme
ARAD, STR. CAIUS IACOB BL.R FOSTUL Mag. CĂMINUL (lângă BANC POST)
Convingeți-vă! Cel mai bun! Cel mai ieftin! În rate!
TELEFOANE 0257-256.899 0722-528.185

Biroul Executor Judecătoresc
VIȚAN ȘTEFAN Dosar Execuțional Nr. 22/2002
În data de 05.03.2003, ora 12,00 la Biroul Executor Judecătoresc Vițan Ștefan, B-dul Gen. V. Milea nr. 41, Cooperativa de Credit „Banca Populară Phoenix" Arad **vinde la LICITAȚIE PUBLICĂ averea debitorilor Jurcan Petru și Jurcan Maria,** compusă din apartament în suprafață de 92 mp., compus din 2 camere, bucătărie, cămară alimente, antreu, garaj, latrină, baie, imobil situat în orașul Arad, str. Laurean, nr. 9, cu prețul de strigare de 285.000.000 lei.
Informații: Biroul Executor Judecătoresc Vițan Ștefan, B-dul Gen. V. Milea, nr. 41, Arad.
- Oficiul Juridic al Cooperativei de Credit Phoenix Arad, tel. 0257253425, 0744342284.
(3912746)

S.C. TEBA S.A. Arad, str. Patria nr. 14
ANGAJEAZĂ NUMAI PERSONAL CU EXPERIENȚĂ
Pentru atelierul creație:
- modistă; designer vestimentar;
- multiplicator - șabloane croitorie;
- planimetror șabloane;

Pentru biroul comercial:
- specialiști în costuri și consumuri în confecții textile;

Pentru biroul vânzări - cumpărări:
- agenți comerciali cu experiență în domeniul textil;

CONDIȚII DE MUNCĂ:
▲ salarizare atractivă ▲ bonuri de masă
▲ transport gratuit ▲ asistență medicală gratuită la sediul societății
Persoanele interesate vor depune la sediul societății, str. Patria, nr. 14, un curriculum vitae cu nr. de telefon.
(3236084)

SANEVIT S.A. Consiliul de Administrație al S.C. SANEVIT S.A. Arad
CONVOACĂ:
ADUNAREA GENERALĂ ORDINARĂ A ACȚIONARILOR
Convocator
pentru data de 17.03.2003, orele 12, la sediul societății din Arad str. Aron Cotruș, nr. 2 cu următoarea
ORDINE DE ZI
1. Prezentarea, analizarea și aprobarea Raportului de gestiune al Consiliului de Administrație pe anul 2002.
2. Prezentarea, analizarea și aprobarea bilanțului contabil și a contului de profit și pierderi pe anul 2002. Aprobarea repartizării profitului pentru anul 2002.
3. Prezentarea, analizarea și aprobarea Raportului Comisiei de Cenzori privind exercițiul financiar al anului 2002.
4. Prezentarea Raportului cenzorului extern independent.
5. Prezentarea, analizarea și aprobarea programului de producție pentru anul 2003.
6. Prezentarea, analizarea și aprobarea Bugetului de venituri și cheltuieli pentru anul 2003.
7. Descărcarea de gestiune a membrilor Consiliului de Administrație pentru exercițiul financiar 2002.
8. Completarea Consiliului de Administrație și a Comisiei de Cenzori cu câte un membru.
9. Informare privind trecerea activelor SANEVIT S.A. în proprietatea privată a statului și în administrarea A.V.A.B.

NOTĂ:
1. Se consideră acționari ai S.C. SANEVIT S.A., persoanele fizice și juridice care figurează în Registrul Acționarilor la sfârșitul zilei de 10.03.203.
2. Participarea la ședința Adunării Generale a Acționarilor se face prin reprezentanți, în baza unei procuri speciale, conform statutului societății, astfel:
- un reprezentant pentru 10.000 acțiuni deținute de persoane juridice, sau
- un reprezentant pentru 10.000 acțiuni deținute de acționari persoane fizice și juridice, sau
- un reprezentant pentru 5.000 acțiuni deținute de acționari persoane fizice.

3. Formularele pentru procurile speciale de reprezentare se pot obține de la sediul societății, numai la cererea acționarilor care doresc să mandateze un alt acționar pentru a-l reprezenta, de la data publicării Convocatorului până la data de 12.03.2003, orele 9. Cei interesați se pot adresa la numerele de telefon 0257/255614, 0257/255232 sau fax 0257/251653.
Procurile se vor depune la sediul societății până în data de 12.03.2003, orele 11.
Procurile neprezentate în termenul prevăzut mai sus nu vor putea fi luate în considerare.
4. Dacă la prima convocare nu se întrunește cvorumul necesar pentru validarea deliberărilor, se convoacă a doua Adunare generală pentru data de 18.03.2003, orele 9, în același loc și cu aceeași ordine de zi.
(3236111)

TAXI MIRKO MILI Tel. 230.530; 230.730
Angajăm
- 3 ȘOFERI TAXI cu mașină proprie
- DISPECERĂ (femeie)
- cu microbus ȘOFER

pentru sezonul primăvară-vară-toamnă
Informații suplimentare la tel. 285744 între orele 17,00-20,00.
(c.b.) NON-STOP

Scoala de Soferi CUSTOM
Chestionare Legislatie Noua
Sala de Legislatie moderna !
Tarife Promotionale ! Plata in Rate !
Tel.254196
Cursul de legislatie este GRATUIT !
(3912716)

Sistemul de Gospodărire a Apelor Arad
B-dul Dragalina nr. 16
Anunță
În perioada 3 martie-30 martie 2003 EXECUTĂ LUCRĂRI DE COMBATERE (OTRĂVIREA) DĂUNĂTORILOR (ROZĂTOARELOR) pe digurile de pe râul Mureș din jud. Arad și Timiș.
ATENȚIONĂM toți crescătorii de animale să ia toate măsurile care se impun pentru a evita orice accident de contaminare.
(3912736)

WEST BANK S.A.
ARAD, B-dul Revoluției nr. 88
TELEFON: 284.888; FAX: 285.202
WESTERN UNION TRANSFER DE BANI ®
Cel mai rapid mod de a primi bani din toată lumea

ADEVĂRUL

Cotidian independent Arad

Anul XV, nr. 3847

Vineri, 28 februarie 2003 • 20+8 pagini • 5000 lei • e-mail: adevarul@arad.ro; adv.pub@arad.ro

BRAT Publicație auditată în semestrul I 2002 — Tiraj mediu zilnic vândut: 30 531

ASTRA
ASTRA VAGOANE CĂLĂTORI
Singurul producător de confort din domeniu
Str. Petru Rareș 1-3
Tel: 233.651 Fax: 258.168
e-mail: astra.calatori@astrac.rdsar.ro

„NUMAI DOCTOR SĂ NU FI ASTĂZI!"

În Cartea Albă a guvernării Năstase realizările din Sănătate ocupă câteva pagini bune, raportul considerând că reforma începută în 2001 ***„se simte tot mai deplin"***. Dacă n-ar fi vorba de Sănătate - un domeniu care prin definiție impune seriozitate - ai fi putut crede că este o glumă sau o ironie „fină", așa cum îi place domnului Năstase să facă și când este cazul și când nu este, dar, din păcate nu este nici o șuguială, PSD-ul chiar crezând ceea ce spune. ***Sau făcându-se că ar crede. Ori și mai exact încercând să ne facă pe noi să credem. Ceea ce, chiar că este o glumă.*** Evident, nereușită pentru că dacă în fața unor străini mai ai o șansă să te creadă cineva, în România, în fața celor care simt zilnic pe pielea lor „binefacerile" reformei nu ai nici o șansă.

Așa este, imediat după preluarea Puterii, guvernul Năstase a promis multe în domeniul Sănătății: de la ***redimensionarea bazei materiale și până la umanizarea salariilor întregului corp medical, de la rezolvarea problemei medicamentelor gratuite și compensate și până la asigurarea unei independențe financiare reale a sistemului sanitar.*** Mai mult, drept garanție a seriozității Guvernului a fost mereu fluturată copierea reformei sanitare din România după legislația occidentală și îndeosebi după cea a Germaniei considerată - nu știu de ce - port-drapelul a tot ce este nou și mai valoros în domeniu. Ce s-a realizat din toate acestea o vede fiecare: spitalele înglodate în datorii abia își trag suflarea de pe o zi pe alta, în majoritatea acestora lipsind medicația de urgență, dotările materiale fiind sublime, dar lipsind aproape cu desăvârșire etc. etc. Noroc cu unii directori de spitale sau medici care în baza unor relații personale reușesc să mai pună mâna pe câte un ajutor străin, altfel din partea Guvernului, Dumnezeu cu mila! Ca să nu mai vorbim de celelalte condiții din spitale, în speță de frigul care domnește prin saloane, nu în puține locuri din țară, precum la Spitalul din Strehaia, pacienții fiind nevoiți pentru a face focul în saloane și a se încălzi să-și aducă lemne de acasă! În anul 2003, cu doar 4 ani înainte de a intra în Comunitatea Europeană! Ce să spunem cu ce carte de vizită ne prezentăm, vrând, culmea, să fim și tratați de la egal la egal cu ceilalți!

MIRCEA DORGOȘAN

(Continuare în pagina 5)

Cazul Mediņu produce efecte și în lumea bancherilor arădeni

CORNEL PIRTEA A FOST ELIBERAT DIN FUNCȚIA DE DIRECTOR LA WEST BANK

Pag. 10

Pag. 9

Ieri, în ședința CLM Arad

Spectacol de prost gust pe banii contribuabililor

Foto: ONORIU FELEA

De sâmbătă, 1 martie 2003

NOUL COD AL MUNCII - GATA DE START! (II)

Interviu cu d-na LUCIA OPRIȘ, inspector-șef adjunct al Inspectoratului Teritorial de Muncă

Pag. 7

SE MAJOREAZĂ PENSIILE

Pag. 4

Pag. 3

O BUNĂ PARTE DIN POPULAȚIA ARADULUI LOCUIEȘTE FĂRĂ FORME LEGALE !

În acest număr Programe TV

INTERNEXT
Acces liber fără parolă !
Trafic NELIMITAT !
891234
Tarife fără TVA:
7-22.....0,04 USD/min
22-7.....0,02 USD/min
Valoarea impulsurilor telefonice inclusă.
Info : 0257-285353; www.inext.ro

PARKTRONIC
Cel mai modern sistem de parcare din România
Modalități de plată:
- plata cu cardul reîncărcabil
- abonamente de o stradă pentru rezidenți și nerezidenți
- abonamentele pentru toate străzile
- tichete valabile o zi
Telverde gratuit
08008.09009
(C.P.)

INFOTON
Oferă
FAXURI
Siemens
1,5 milioane + TVA
garanție 12 luni
str. Efimie Murgu, nr. 74-76, tel./fax: 281800
magazin:
str. Lucian Blaga, nr. 2-4, tel./fax: 281585

S.C. MOBIL VENEZIA S.R.L.
execută la comandă
Bucătării
Dormitoare
Camere de zi
și tineret
din materiale import
Telefon 0257-218.264
0722.777.361

TIM BERTRAND
TIMIȘOARA Str. Reșița nr. 23 A tel. 0256-218.908
ARAD Str. Cernei nr. 1 (fost Meţianu) 0257-214.143
Mobilă pentru casa și biroul tău
Ne pasă de confortul tău!
(3235631)

ALGLASS
TÂMPLĂRIE din ALUMINIU și P.V.C.
NOU!
UȘI și FERESTRE din PVC ALUPLAST
ÎN RATE CU AVANS - 0 - FĂRĂ GIRANȚI
Bd. Revoluției Nr. 26-38 Tel: 272812
Str. Roșiori Nr. 26; Tel./Fax: 289053

Calendar

Astăzi, Soarele răsare la ora 6 și 56 de minute și apune la ora 18 și 2 minute.

Au trecut 58 de zile din acest an. Au mai rămas 307 zile până în 2004.

Praznicul zilei: Biserica ortodoxă: Cuv. Vasile Mărturisitorul; Cuvioșii Ioan Casian Romanul și Gherman din Dobrogea.

A venit barza!

La Arad: Popa Sofia, Sărac Ana-Maria, Dănilă Andreea Florentina, Hotăran Ioana; Cicortaș Andrea.

La Lipova: Alexi Lidia Maria.

Cinematografe

Dacia: Balistic: Ecks contra Sever (SUA) 10; 12; 14; 16; 18; 20

Mureșul: Planeta comorilor (SUA) 10; 12; 14; 16; 18

Arta: Dragonul roșu (SUA) 15; 17,30; 20

Sala Mică: Regele scorpion (SUA) 15,30; 18,30

Progresul: Mesaje secrete (SUA) 15; Eu cu cine mă mărit (SUA) 17

I N E U : Bărbați în negru (SUA) 15; 17

Anunț

Asociația Națională Împotriva Corupției - Filiala Arad - anunță membrii și simpatizanții săi că astăzi, 28 februarie, orele 16, are loc Adunarea Generală în sala mică a Casei Sindicatelor, la care sunteți invitați.

Președinte,
MIRCEA FRENȚIU

HOROSCOP

Vineri, 28 februarie 2003

Berbec (21.03-20.04). Va trebui să suportați reproșurile pe care vi le va face partenerul dvs.

Taur (21.04-20.05). Ar fi indicat să vă ocupați de problemele de serviciu. Starea dvs. fizică va fi excelentă în această perioadă.

Gemeni (21.05-20.06). Relația dvs. de cuplu se va îmbunătăți, dar acesta este meritul partenerului dvs. de viață.

Rac (21.06.-22.07). La o petrecere veți cunoaște o persoană influentă, care vă va ajuta în ascensiunea dvs. profesională.

Leu (23.07-22.08). Nu vă mai amăgiți cu ideea că nu ați contribuit la înrăutățirea relației dvs. de cuplu! Mai aveți încă timp să vă reparați greșelile.

Fecioara (23.08-22.09). Ați muncit foarte mult în ultima perioadă și veți fi răsplătit pe măsură.

Balanța (23.09-22.10). Unul dintre proiectele dvs. profesionale are foarte mari șanse de realizare, așa că puneți-l în aplicare în aceste zile.

Scorpion (23.10-21.11). Dacă doriți ca partenerul dvs. să nu mai fie suspicios, nu-i mai dați motive.

Săgetător (22.11-21.12). Situația dvs. materială nu va fi extraordinar de bună, dar nu e cazul să vă îngrijorați.

Capricorn (22.12-19.01). Încercați să fiți mai conciliant cu persoana iubită.

Vărsător (20.01-20.02). Veți avea surpriza să câștigați o sumă mare de bani de pe urma unei afaceri de la care nu vă mai așteptați la nimic.

Pești (21.02-20.03). Bugetul dvs. se va mări considerabil, fără să depuneți eforturi prea mari.

Meteo

Vremea va fi predominant frumoasă. Cerul va fi variabil, mai mult senin. Vântul va sufla în general slab. Noaptea și dimineața, în zonele de câmpie, izolat va fi ceață asociată cu depuneri de chiciură.

Temperaturi maxime: 5 la 8°C.

Temperaturi minime: -7 la -4°C.

AU PLECAT DINTRE NOI!

Spiță Antonel (1976), Monea Letiția (1928), Guiu Cornelia Gabriela (1938); Neamț Simion (1934); Cotuna Emilia (1908); Sima Lucreția (1950).

ADEVĂRUL VĂ ASCULTĂ

La telefonul dimineții, 280944, între orele 9,00-12,00

☎ **Abonamente TV.** Dl. **Barbulea** din Arad ne-a sunat la redacție pentru a-și exprima nemulțumirea legată de faptul că abonamentul TV se va plăti împreună cu factura de la curentul electric. „Mi se pare o prostie. Prostie pentru noi. În schimb pentru ei sunt bani adunați în plus de la populație".

☎ **Fără lumină!** Dl. **Chirilă Gheorghe**, B-dul Decebal nr. 7: „Iluminatul public nu mai funcționează pe B-dul Decebal. Nici becul din spatele Primăriei, nici cele de la Liceul „Elena Ghiba Birta" sau din Parcul copiilor nu mai merg. Ar fi bine să se ia măsuri".

☎ **Buteliile galbene!** Același cititor al ziarului nostru relatează: „Eu stau mai aproape de punctul de distribuire a buteliilor, de lângă Biserica sârbească. Pe lângă faptul că trebuie să mergem până acolo cu butelia în spate, mai nou nu ne mai primesc la schimb buteliile galbene. Asta după ce în urmă cu vreo 4-5 ani ni le-au băgat pe gât, nu alta".

Redactor de serviciu, M. P.

La telefonul după-amiezii, 280003, între orele 15,00-18,00

☎ D-lui Gheorghe Boroneanț, Aleea Hipocrat 2: nu aveți dreptul să munciți cu contract individual pe timp parțial, în urma pensionării anticipate, conform noului cod al muncii.

☎ Preotul Hanț din Șofronea precizează - dirijorul corului bisericesc este prof. Nicolae Bărnău.

Redactor de serviciu, A.H.

UTILITARE ○ UTILITARE

PIEȚE, TÂRGURI

Astăzi este zi de piață la Ineu, Lipova, Covăsânț, Mișca, Moneasa, Șepreuș, Șimand, Vladimirescu. Tot astăzi se organizează târguri săptămânale la Ineu, Șepreuș, Șimand.

Mâine, sâmbătă, vor avea loc târguri săptămânale la Felnac, Lipova, Pâncota, Hălmagiu și Moneasa, iar duminică, la Sântana și Vinga.

* Toate târgurile de animale rămân închise, cu excepția celui din Pâncota.

URGENȚE STOMATOLOGICE...

... asigură Cabinetul din str. Crișan (în spate la Gionelli).

• În zilele de sâmbătă și duminică, urgențe stomatologice asigură și cabinetul din B-dul Revoluției nr. 62, ap. 17, între orele 9,00-19,00. Telefon: 256665. Și Cabinetul Stomatologic din Calea Victoriei nr. 7 A asigură zilnic urgențe, inclusiv sâmbăta, între orele 10-15. Telefon 095.565.622.

Cabinetul stomatologic din B-dul Revoluției nr. 95, etajul I, asigură urgențe, zilnic între orele 8-14, telefon 282184.

FARMACII DE SERVICIU

• Farmacia **REMEDIUM** Arad, B-dul Revoluției nr. 52-54. Program luni-vineri: 7,30-20,00, sâmbătă 8,00-14,00. Telefon 233195. * Farmacia **LIBRO PHARMA** NON STOP, Calea Aurel Vlaicu 60-68 (lângă stadionul UTA) telefon 212.992. • Farmacia **TEAHA-FARM** Arad, B-dul Revoluției nr. 65. Program: luni-vineri 8-21, sâmbătă 9-13. Telefon: 254.587. • Farmacia **„OMNIAFARM"**, Calea Aurel Vlaicu, Bl. Z28, cu program zilnic de la orele 8,00-22,00. Telefon 271724. • Farmacia **SENSI BLU, ARAD I** Bd. Revoluției nr. 43. Program non-stop, inclusiv sâmbătă și duminică. Telefon 254.527. • Farmacia **SENSI BLU ARAD II** Bd. Revoluției nr. 93. Program zilnic 8-22 - inclusiv sâmbăta și duminica. Telefon 214.955. • Farmacia **ELPIS PHARM** Micălaca, zona Piața Soarelui, str. Voinicilor, colț cu str. Păsunii, Bl. 193, sc. A, parter. Program: luni-vineri 8-20, sâmbătă 8,30-14. Tel: 259.619.

SANITAR-VETERINARE

Medic veterinar autorizat execut însămânțări artificiale la vaci, scroafe, cățele și consultații, tratamente la domiciliul clientului. Tel.: 0257-288.292 mobil 0724-267.723.

ÎNTRERUPERI DE CURENT

Vineri (9-15): Calea A. Vlaicu Bl. Z8.

ADMINISTRAȚIA FINANCIARĂ

Administrația Financiară a municipiului Arad: Asistență contribuabili (impozitul pe venitul global) - telefon 280633, 280733, int. 199 între orele 8,00 - 12,00. Informații mai pot fi obținute la adresa de web: www.finantearad.ro

ÎNREGISTRĂRI ÎN CAZ DE DECES

Biroul de Stare Civilă - decese face înregistrări după următorul program: sâmbătă și duminică, între orele 9,00-11,00. Tel. 281850.

TELEFON DE URGENȚĂ LA POLIȚIE: 955

Noul număr de centrală telefonică al I.J.P. (Inspectoratul Județean de Poliție) Arad: 207100.

REȚETA ZILEI

PAPANAȘI FIERȚI

Ingrediente: 0,300 kg brânză de vaci, 3 ouă, 0,050 kg unt, 0,100 kg făină, sare, pesmet. Se frământă bine brânza de vaci cu ouăle, făina și sare. Se face un sul care se taie felii. Fiecare felie se găurește cu degetul și se pune la fiert în apă clocotită cu sare. Se servesc fierbinți cu unt topit și pesmet prăjit. Deasupra ori smântână și/sau dulceață.

Cetatea Aradului, discutată la Pecs

Ieri, prefectul Dan Ungureanu împreună cu o delegație oficială s-a deplasat în Ungaria, mai precis în orașul Pecs. Scopul acestei întâlnirii e reprezentat de o întâlnire cu dl. Fejerdy Tamaș, președintele comisiei Patrimoniului Universal. Cu prilejul acestei vizite, prefectul Ungureanu va discuta posibilitatea înscrierii Cetății Aradului pe lista Patrimoniului Universal, respectiv introducerea ei în circuitul civil.

În cursul zilei de mâine, Ungureanu va participa, tot în Ungaria, la Balul Românilor din Bătania, la invitația d.lui Traian Cresta, președintele Autoguvernării pe Țară a românilor din Ungaria.

M.P.

ADEVĂRUL
COTIDIAN INDEPENDENT ARAD
Editor: S.C. ADEVĂRUL Arad S.R.L.
COD FISCAL R 16819388 ● COD SICOMEX 19.604 ● CERTIFICAT J 02/1886 / 31X 1991 ● COD SIRUES 020956601 ● ISSN 1220-7489

Redacția și administrația: 2900 Arad, Bd. Revoluției nr. 81. Telefoane: SECRETARIAT - 281802, fax 280655, 280625; ADMINISTRAȚIE - CONTABILITATE - 281797; MICA PUBLICITATE - 210775; MAREA PUBLICITATE - 280904; CLUBUL PRESEI - 280989.

Consiliul de administrație: președinte - DOREL ZĂVOIANU, telefon 281802, 280625; vicepreședinte - MIRCEA DORGOȘAN, telefon 281802, 280625; membri: NICU COJOCARU, telefon 280904; MIRCEA CONTRAȘ, telefon 280854, LIZICA MIHUȚ, telefon 280070, ȘTEFAN TABUIA, telefon 281855, MIRCEA TIȘCĂ, telefon 280904.

Colegiul de redacție: MIRCEA CONTRAȘ (redactor-șef); MARCEL CANCIU (șef secție foto), telefon **281701**; ALEXANDRU CHEBELEU (șef secție sport), telefon **281701**; NICU COJOCARU (șef secție publicitate) telefon/fax: **280904**; GABRIELA GROZA (secretar general de redacție), telefon **280854**; VASILE FILIP (șef secție cultură - învățământ-tineret), telefon **281855; 280003**; IOAN IERCAN (șef secție politică), telefon **280943**; DORU SAVA (șef secție social-economic), telefon **281738**; ȘTEFAN TABUIA (șef secție actualități), telefon **281855; 280003**; DOREL ZĂVOIANU (președinte al Consiliului de administrație), telefon **281802, 280625.**

Tiparul executat la S.C. MEDIAGRAF S.A. ARAD str. Feleacului F.N., telefon 250902, fax 250920

„Adevărul" poate fi citit și pe Internet la adresa http://adevarul.arad.ro

Echipa de serviciu

IOAN TULEU
secretar de redacție

Bianca Felea, Ioan Leac, Adela Pop, Ramona Vidulescu
tehnoredactare computerizată

Doina Jurcă, Radu Romanescu, Aurica Telcian, Dacian Toduța
corectură

VISITING PROFESSOR AL UNIVERSITĂȚII DE VEST „VASILE GOLDIȘ" DIN ARAD

Astăzi, ora 12, în Sala Senatului se va decerna titlul de VISITING PROFESSOR al Universității de Vest „Vasile Goldiș" din Arad domnului prof. univ. dr. HECK EITEL. Distinsul oaspete al universității arădene a obținut titlul științific de doctor în medicină la Roma, fiind membru în Colegiul Medicilor din Roma și în Camera Medicilor din Freiburg, actualmente profesor la Universitatea de Medicină din Freiburg.

Cursul valutar*

– VALORI ÎNREGISTRATE IERI, 27 FEBRUARIE 2003

Denumirea valutei	BNR	BCR		BRD		Banca Transilvania		Banca Românească		Banca Romexterra	
		C	V	C	V	C	V	C	V	C	V
Euro	35743	35229	36091	35430	35130	35260	35600	34960	35867	35300	35800
Dolar S.U.A.	33065	32750	33150	32870	33170	32350	33090	32895	33210	32650	33200
Forint	147	137	151	142	149	140	146	-	-	-	-

O BUNĂ PARTE DIN POPULAȚIA ARADULUI LOCUIEȘTE FĂRĂ FORME LEGALE !

● Amenzile se vor înăspri în astfel de cazuri

O bună parte din populația Aradului locuiește fără forme legale. Majoritatea dintre aceștia o reprezintă cetățenii veniți din zone mai sărace: Moldova, Maramureș sau Republica Moldova. Aceștia domiciliază în județul nostru fără forme legale și din cauza birocrației care era destul de stufoasă în astfel de cazuri. Recent, lucrurile s-au simplificat însă. „Oamenii pot veni liniștiți să-și reglementeze situația locativă pentru că acum au nevoie, pe lângă documentele standard, doar de simpla declarație a găzduitorului. Nici costurile nu sunt mari, fiind nevoie de 55000 (costul unei cărți de identitate) și un timbru fiscal", **ne-a declarat șeful Biroului de evidență a populației scs. Conta Viorica. Doamna subcomisar a precizat că cei care nu vor intra în legalitate vor fi pasibili de amenzi: „vor crește sancțiunile contravenționale în astfel de cazuri".**

Pentru cei interesați prezentăm documentele necesare clarificării situației locative: ● Actul de identitate al solicitantului (sau vechiul buletin) ● Certificatul de naștere ● Certificatul de căsătorie ● Actul de identitate al găzduitorului ● Actul de spațiu al găzduitorului (original + copie) ● declarație de primire în spațiu (dată de găzuitor în fața lucrătorului de la Evidența Populației) ● timbru fiscal de 2100 de lei ● contravaloarea cărții de identitate (55000 de lei) ● Dovadă de la Centrul Militar Județean (pentru bărbații supuși obligațiilor militare) ● Cartea de alegător ● Certificatele de naștere ale copiilor care își schimbă domiciliul împreună cu părinții.

OLIMPIU BULZAN

Două societăți comerciale - sancționate drastic de O.J.P.C.

Oficiul Județean pentru Protecția Consumatorului (O.J.P.C.) Arad a desfășurat, zilele trecute, un control la agenții economici distribuitori de diferite produse în afara spațiilor comerciale, pentru a vedea dacă respectă prevederile legale. Controlul a urmărit în special: legalitatea funcționării agentului economic; eliberarea documentelor fiscale (bon, chitanță) pentru înscrierea în deplasarea organizată de comerciant; certitudinea informațiilor oferite consumatorilor prin serviciile și produsele oferite de comerciant, direct sau prin împuternicitul său; dacă informațiile oferite în pliantele publicitare sunt în conformitate cu prevederile legii 148/2000 privitoare la publicitate; dacă forma contractului este conformă cu prevederile legale referitoare la contractele încheiate în afara spațiilor comerciale; dacă vânzătorul a informat în scris consumatorul despre dreptul de denunțare a contractului și dacă în contract există această clauză cu precizarea termenului legal de denunțare unilaterală de șapte zile lucrătoare; dacă modalitatea de exercitare a dreptului de denunțare unilaterală a contractului de către consumator se face în conformitate cu prevederile legale, inclusiv rambursarea sumelor către consumator.

„Pentru nerespectarea prevederilor legale în ceea ce privește protecția consumatorilor, două societăți comerciale au fost sancționate cu amenzi contravenționale în valoare de 10 milioane de lei: S.C. Transilvan Tyhe Marketing S.R.L. și S.C. Forever Living Products România S.R.L. București - punct de lucru în Arad", declară **Gheorghe Iancu -** inspector șef la O.J.P.C.. Au fost oprite temporar de la comercializare produse în valoare de 12,8 milioane de lei.

NADIA BODRAN

Inspectorii de muncă au prins

19 PERSOANE CARE LUCRAU LA NEGRU

În ciuda frecvenței controalelor și amenzilor pe care Inspectoratul Teritorial de Muncă (ITM) Arad le-a aplicat în ultimul timp pentru munca la negru, există încă angajatori care continuă să ignore prevederile legale. Astfel, în urma verificărilor efectuate, recent, de către inspectorii de muncă la S.C. IVICO FORSA SRL din Arad, au fost depistate 19 persoane care nu aveau încheiate contracte de muncă în formă scrisă. De asemenea, ITM a constatat și întocmirea defectuoasă a registrului de evidență a persoanelor care prestează munca în baza unor convenții civile de prestări servicii.

Pentru încălcarea prevederilor referitoare la neîncheierea contractelor de muncă în formă scrisă, ITM a aplicat o amendă de 30 de milioane de lei, iar pentru nerespectarea registrului de evidență în ceea ce privește regimul convențiilor, societatea a fost sancționată cu avertisment.

C. TRIF

Nicolae Ieran a fost „singur" împotriva războiului din Irak

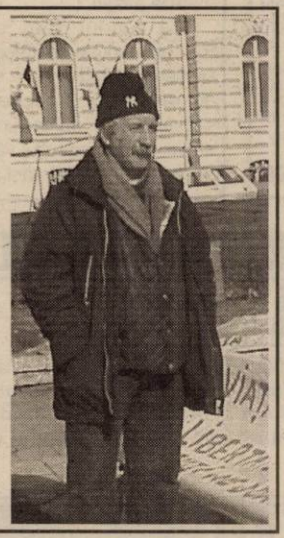

Partidul Necomuniștilor, filiala Nicolae Ieran, pardon, Arad, a încercat ieri, având acordul Primăriei, să organizeze un miting prin care să-și exprime dezacordul cu un eventual război în Irak.

Necomuniștii au organizat mitingul, strângându-se câțiva în fața Palatului Administrativ, dar rezultatul n-a fost unul pe măsura așteptărilor lui Nicolae Ieran, acesta manifestând mai mult de unul singur. Alături de câțiva oameni ai legii care, bineînțeles, erau „plantați" acolo să-i anticipeze „mișcările".

Explicația nu poate fi decât una singură: cetățenii, în loc să strige împotriva războiului, au preferat să urmărească ședința Consiliului Local Municipal care se desfășura exact la aceeași oră.

A.O.

Curs gratuit de inițiere în drumeția montană

În perioada **27 februarie - 10 aprilie 2003**, asociațiile de tineret **Condor Club** și **Steaua Nordului** din Arad organizează un **curs de inițiere în drumeția montană**.

Partea teoretică se va desfășura în fiecare **joi, la ora 18,00, sala 18** (Sala de Conferințe), în cadrul **Casei de Cultură a Sindicatelor din Arad**. Tematicile abordate sunt:

- Turismul montan și potențialul turistic
- Hărți turistice, marcaje turistice și drumeția montană
- Echipamentul montan
- Orientare sportivă
- Speologie - alpinism
- Primul ajutor în caz de accident pe munte

Partea aplicativă se va desfășura în cadrul Munților Zarand.

Participarea este gratuită pentru toate persoanele interesate.

În organizarea acestui curs de inițiere s-au implicat **Direcția pentru Tineret și Sport a Județului Arad și Casa de Cultură a Sindicatelor Arad.**

ROBOCOP

Am trăit să o vedem și pe asta: **Tașcă Emil-Dragomir**, de 33 ani, din Ionești, s-a apucat să lovească cu un topor ditamai autotirul cu numărul de circulație BH-98-BYA. Nu știm cât de mutilat a rămas TIR-ul bihorean după această agresiune cât se poate de rustică, dar Tașcă Emil-Dragomir este cercetat în stare de libertate...

TÂLHĂRIE ÎN PLINĂ ZI

Miercuri dimineața, în jurul orei 10,00, la Postul de Poliție din Cermei s-a prezentat un flăcău de 22 de ani din Tăgădău, care a fost agresat de către o persoană necunoscută și deposedat de toți banuții pe care-i avea prin buzunare: 1.267.000 lei.

În urma verificărilor, tâlharul a fost identificat în persoana lui **Cîrpaci Marcel**, de 30 ani, din Buteni, care a fost reținut și trimis la Parchet cu propunere de arestare preventivă.

PRINS CU MÂȚA-N SAC

Covaci Vasile, de 29 ani, din Galșa, a fost surprins în timp ce se strecurase în locuința unui gospodar din Pâncota și încerca să-i șterpelească de prin casă. Este cercetat în stare de arest preventiv...

ATLASSIB
O POARTĂ DESCHISĂ SPRE EUROPA

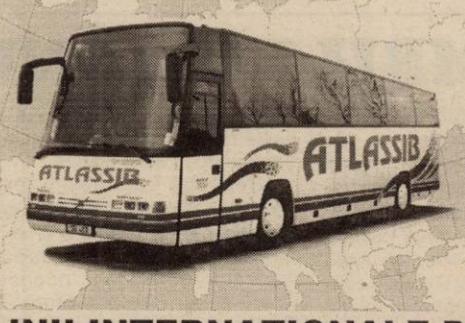

LINII INTERNAȚIONALE DE AUTOCAR
POȘTA - CURIER RAPID
inchirieri autocare pentru grupuri;
asigurări medicale şi cărți verzi
(3235841)
INFORMAȚII 08010 100100
NUMĂR UNIC DE TELEFON
* NUMĂR DE TELEFON FARĂ SUPRATAXĂ (TARIF CONVORBIRE LOCALĂ)

Skoda Octavia 1.9 TDI /90 CP
îți oferă un pachet cu trei cadouri:
Pachetul Business.

Faruri Xenon
Pachet de drumuri grele
Climatronic

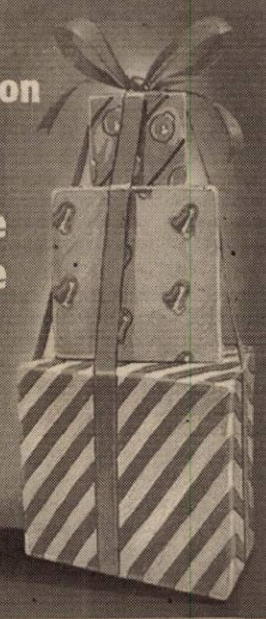

(3235)
PRO CAR ®
TIMIȘOARA:
Calea Dorobanților, nr. 54, Tel.: 0256-207748, Fax: 0256-219223
ARAD: Calea Radnei, Nr. 235, Tel.: 0257-368.860
E-mail: skoda@procar-skoda.ro, webpage: www.procar-skoda.ro

Se majorează pensiile

Pensiile mai mici de 6,7 milioane lei din sistemul asigurărilor sociale de stat vor fi majorate, începînd cu luna martie, cu 3,5 la sută, a declarat, joi, ministrul Muncii, Marian Sîrbu.

De această măsură - inclusă într-o hotărîre aprobată în ședința de joi a Guvernului - urmează să beneficieze 4,5 milioane persoane din sistemul asigurărilor sociale de stat și 1,6 milioane pensionari din agricultură. Tot cu 3,5 la sută vor fi indexate și pensiile militare de stat, în timp ce persoanele înscrise la pensie în perioada 1 ianuarie 2001 - 31 martie 2001 și ale căror pensii au fost calculate pe baza unui alt sistem vor beneficia de o majorare de numai două procente.

Ministrul Muncii a afirmat că, în urma acestei măsuri, pensia medie pentru limită de vîrstă cu vechime completă va fi de 2,4 milioane lei.

FACILITĂȚI PENTRU BUNII PLATNICI

Familiile care și-au achitat integral și la termen facturile de plată a energiei termice vor beneficia de o reducere cu zece la sută a sumelor facturate în perioada ianuarie-martie 2003, potrivit normelor de aplicare a ordonanței privind acordarea ajutoarelor de încălzire.

Guvernul a aprobat, în ședința de ieri, normele metodologice de aplicare a Ordonanței 5/2002 privind acordarea de ajutoare pentru încălzirea locuinței, precum și a unor facilități pentru plata energiei termice.

Potrivit acestora, familiile care, pînă la sfîrșitul anului viitor, vor achita la termenele scadente facturile la căldură vor fi scutite de la plata penalităților facturate pînă în prezent de furnizorul de energie termică.

Normele metodologice mai prevăd amînarea plății penalităților pentru familiile care își vor achita facturile curente și sumele restante la plata energiei termice pînă la 31 martie 2003 și acordarea, de la bugetele locale, a unor ajutoare de urgență în vederea stingerii datoriilor către distribuitorii de energie termică pentru familiile care beneficiază de ajutor social și au restanțe la plata întreținerii.

Este prevăzută și posibilitatea majorării cu 20 la sută a sumei maxime ce se poate acorda cu titlu de ajutor pentru încălzirea locuinței pentru familiile care au venituri medii nete de pînă la 750.000 lei/persoană.

Pentru a primi ajutoarele sociale stabilite de Guvern pentru plata energiei termice, familiile beneficiare trebuie să depună, pînă la data de 20 a fiecărei luni, o cerere la primăria localității sau a sectorului în care domiciliază.

Expoziție cu vânzare: porumbei, iepuri, păsări...

PESTE 750 PĂSĂRI DE RASĂ PURĂ, LA CASA DE CULTURĂ A SINDICATELOR

Peste 750 de păsări din cele mai frumoase rase pure sunt expuse zilele acestea la Casa de Cultură a Sindicatelor. Printre primii vizitatori i-am remarcat pe prefectul Dan Ungureanu și subprefectul Florin Remețan. De altfel, ultimul este și președinte de onoare al Asociației crescătorilor de porumbei și păsări de curte. Bucur Nicolae, unul dintre expozanți, are peste 60 de exemplare de păsări de curte din rasă pură. Are această pasiune de peste 25 de ani. De o bună perioadă de timp are un cocoș campion din rasa „brahma deschis". Spune că ar lua pe el chiar și un milion de lei. Cu toate acestea afirmă că acest hobby nu este prea profitabil. „În toți acești ani nu pot spune că m-am îmbogățit din această pasiune. E adevărat că am avut și încasări de 20 de milioane de lei la o singură expoziție. Au fost însă și ani mai grei, când am avut mortalitate mare la păsări...".

La rândul său, subprefectul Florin Remețan spune că iubește porumbeii încă din copilărie. Mândria lui e un porumbel campion din rasa King. „Anul trecut am avut o ofertă substanțială și pentru un cocoș - 2,5 milioane de lei. Am refuzat să-l vând dar, din nefericire, peste câteva săptămâni a murit din cauza unei doze de medicamente greșit administrată de unul dintre îngrijitori. Am mai remarcat două superbe exemplare de „cochin barai" (proprietar Alexandru Țurcanu).

În cele aproape 400 de cuști, vizitatorii vor putea admira exemplare de porumbei (King, Strasser, voltat, standard, voiajor german sau gât golaș) și păsări de curte (brahma herminat deschis, Sussex, Rhode Island, Orpington, brahma potârniche). Anul acesta, pe lângă păsări, în expoziție au apărut și exemplare de iepuri, fazani, rațe mandarine sau rațe caroline.

Programul zilnic al expoziției cu vânzare este între orele 8,00 și 18,00. Ultima zi a manifestării va fi duminică (ora închiderii - 16,00).

OLIMPIU BULZAN

„Viața arădeană" - la Școala generală 12

Recent, elevii claselor V-VIII, cu înclinații literare, de la Școala generală nr. 12 Arad-Micălaca, l-au avut ca invitat pe poetul Sabin Bodea, directorul Editurii „Viața arădeană", care le-a vorbit participanților despre creație, în general, citindu-le din poeziile proprii, precum și din volumele semnate de Riana Irimie și Alexandru Tiulea. La rândul lor, elevii au pus întrebări interesante și au citit din încercările lor. La reușita acțiunii și-au adus contribuția prof. Alexandru Bratu, directorul adjunct al școlii și profesoarele de limba română Marioara Mazilu și Elisabeta Oprea.

În cadrul reformei sanitare

SE REDUC PATURILE DAR RĂMÂNE PERSONALUL

Noul program elaborat de Ministerul Sănătății privind reforma în sistemul sanitar prevede și reducerea de paturi din unitățile spitalicești. La nivelul județului nostru există 3306 paturi, dintre acestea urmând să rămână doar 2350.

„Ministerul a stabilit în acest sens că necesarul de paturi este de cinci la mia de locuitori. În prezent la Arad avem 7.2 paturi la mia de locuitori", a precizat directorul DSP, dr. **Dorin Lazăr.**

În pofida acestor reduceri, conducerea DSP susține că personalul din sistem nu va fi redus. „Nu vor fi disponibilizări. Se poate însă modifica sectorul în care vor practica cadrele medicale, având în vedere înființarea noilor secții medico-sociale", afirmă dr. Lazăr.

M.POPESCU

BANCA COMERCIALĂ WEST BANK S.A.

În scopul potențării personalului sediului central din Arad, angajează personal, după cum urmează:

Departament Credite
- analiză credite 1 persoană
- marketing și comercial 1 persoană

Departament Juridic
- jurist 1 persoană

Se solicită cunoașterea limbilor italiană și engleză.
De asemenea se caută evaluator cu experiență.
Persoanele interesate pot depune CV-urile la sediul băncii, în Arad, Bd. Revoluției, nr. 88, Serviciul Personal, sau le pot trimite prin fax nr. 285.335 până cel târziu în data de 07.03.2003 a.c.

(c 3)

Astăzi, CARNAVALUL PRIMĂVERII

Cu începere de la ora 16,00, astăzi, la Școala Generală nr. 21 de pe strada Fulgerului, este organizat Carnavalul Primăverii. Programul cuprinde o inedită paradă a costumelor precum și un moment artistic pregătit de copiii de la secția germană.

BALUL AUTOMOBILIȘTILOR

Automobil Clubul Român - Filiala Arad organizează în data de 15 martie 2003, la Hotel Parc din Moneasa, Balul Automobiliștilor 2003. Informații la telefon 281445.

Linie telefonică pentru plângeri împotriva vameșilor, inaugurată la Nădlac

O linie telefonică cu apelare gratuită a fost deschisă, joi, la vama Nădlac, pentru turiștii sau șoferii de TIR care vor să reclame activitatea vameșilor sau a polițiștilor de frontieră.

Orice persoană poate apela, 24 de ore din 24, numărul de telefon 959, unde poate face reclamații sau poate solicita informații despre documentele necesare la ieșirea din țară.

Pentru a populariza acest serviciu, polițiștii de frontieră au început să împartă fluturași turiștilor care trec prin vama Nădlac și au lipit afișe în mai multe limbi, atît în punctul de trecere a frontierei, cît și în localitatea Nădlac.

Reprezentații Inspectoratului Județean al Poliției de Frontieră Arad spun că această măsură a fost impusă pentru ca activitatea instituției să fie mult mai transparentă și pentru prevenirea faptelor de corupție în rîndul funcționarilor din vămi.

(MEDIAFAX)

CĂLĂTORI ÎNTRE FRONTIERELE LIMBII ROMÂNE

Că dincolo de fontierele sale România este o țară înconjurată de români, este un fapt cunoscut. Mai puțin cunoscute sunt comunitățile vorbitoare ale dialectelor românești aflate la o distanță considerabilă. I-am numi aici pe aromâni și meglenoromâni, răspândiți în țările balcanice, dar mai ales pe cei 1500 istroromâni aflați la 1000 km vest de România.

Aceștia din urmă trăiesc în regiunea Istria din Croația și sunt cei mai expuși pericolului pierderii identității naționale. Odată cu aceasta vom asista la dispariția unui dialect al limbii noastre, eveniment de nedorit, la care nu putem asista nepăsători.

Sunt menționați în cronici locale de acum șapte secole sub numele de vlahi, maurovlahi, morlaci, cici sau rumeri. Au dat numele unei regiuni întregi (Ciciaria) în care astăzi trăiesc mai compacți doar în satele Jeiani și Șușnievița. Există teorii cum că ar fi venit aici cu multe secole în urmă din vestul României, dar cei mai mulți istorici înclină spre varianta dăinuirii lor pe acele meleaguri încă din epoca romană.

Caracteristica evidentă a acestui dialect este rotacismul. Astfel ei spun ,,Birè aț verit" în loc de ,,Bine ați venit", ,,asir" în loc de ,,asin", ,,mâre" în loc de ,,mâine". Nu folosesc verbul a vorbi ci pe a cuvinta sau a găni. În exprimare vocabularul de sorginte latină este mai frecvent folosit, dar au masive împrumuturi din slavă, italiană și unele din germană.

În 1888 dieta croată le-a respins cererea de a-și cultiva limba. Deschisă spre nevoile lor de conservare a fost doar stăpânirea italiană asupra Istriei. Între 1921 și 1925 șușnievițeanul Andrei Glavina conduce în localitatea natală o școală pentru 443 copii sugestiv numită ,,Împăratul Traian" în română și italiană. Singura publicație în dialect îi aparține tot lui: ,,Calindaru lu Rumeri din Istrie". De atunci școala o fac doar în croată.

Din 1995 apar prin grija împătimitului român dr. Petru Ratiu ,,Calindaru lu rumeri din Istria" și câteva numere din publicația ,,Scrisore către frat rumeri". Acest nou apostol al lor este și președinte al Asociației istroromâne ,,Andrei Glavina". În urmă cu câțiva ani a fost oaspetele nostru la Arad. Acum trei ani am fost noi în satele istroromâne la invitația dumnealui. Cu acel prilej s-a pus o placă pe școala înființată de Andrei Glavina. Sperăm ca nu peste mult timp să se învețe din nou românește în acea clădire.

Semn că frații noștri de acolo doresc viață națională este și invitația pe care au făcut-o d-lui Viorel Dolha-președinte al asociației învățătorilor arădeni, neobositului prieten al istroromânilor-Radu Boată, d-lui Păcuraru de la Radio Timișoara și subsemnatei ca reprezentantă a presei arădene, la o manifestare tradițională a lor care va avea loc în 4 și 5 martie în satele amintite.

Domnul Ratiu crede că noi și Aradul în general putem avea un rol în a-i sprijini pe istroromâni în demersul de a-și păstra valorile naționale printr-un parteneriat pentru sensibilizarea opiniei publice românești și a oficialităților croate, prin înfrățiri între localitățile și școlile din Istria și Arad.

Sperăm să onorăm aceste așteptări.

MARIA CRISTINA COJOCARU

„PSD a considerat PUR-ul un vasal“

● interviu cu vicepreședintele PUR Arad, Lucian Stana

– Organizația PUR Arad a suspendat protocolul cu PSD, pe plan local, în urmă cu trei săptămâni. Care au fost cauzele?

– Aș vrea pe acest subiect să zăbovim un pic mai mult, deoarece cred că încă mai sunt necesare unele clarificări. Astfel, la nivel central, între PUR și PSD s-a semnat un protocol de alianță politică prin care aceste partide participau, într-o mică sau mai mare măsură, la actul de guvernare. Conform acestui document, organizațiile județene aveau obligația de a încerca să găsească punți comune de legătură și colaborare, în acest caz, urmând a fi încheiat un protocol privind obligațiile și drepturile fiecărui partener. Din punctul de vedere al PUR Arad, care are în componență primari, viceprimari, consilieri județeni și aleși locali am sperat, odată cu semnarea acestui protocol, în septembrie 2002, că vom putea lua parte la deciziile locale. Partenerii noștri din PSD pot confirma că pretențiile formulate de umaniști au fost rezonabile, noi înțelegând acest protocol ca un mod în care să ne putem promova propriile idei. Din păcate, cei din PSD-ul local au perceput acest document ca pe un act prin care și-au câștigat un vasal care nu are nimic de spus, ci doar de oferit. La semnalele venite din partea membrilor noștri, care au simțit pericolul pierderii identității proprii, și ținând cont de faptul că cei care ar fi trebuit să fie partenerii noștri au refuzat sistematic să ne întâlnim - deși acest lucru era precizat în protocolul de colaborare - biroul executiv al PUR Arad a luat măsura suspendării aplicării acestui document de către noi.

– Credeți că este posibilă o reluare a colaborării cu PSD, în plan local?

– Noi dorim să ne asumăm în continuare faptul că partidul nostru se află în Guvernul României și face parte din grupul comun cu PSD-ul, în Parlament, și de aceea nu vom exprima idei critice vizavi de Guvern, Președinte sau Parlament. În ceea ce privește însă deciziile la nivel local, care au fost în câteva rânduri criticate aspru de către presă și societatea civilă, ne vom expune punctul de vedere constructiv, dar și critic dacă este cazul. Ca să răspund întrebării d-voastră, vă pot spune că, deși foștii parteneri din PSD au declarat că sunt disponibili la un dialog cu noi, până acum nu avem confirmarea scrisă a acestor afirmații. În cazul în care se va materializa această afirmație a PSD-ului arădean, vă promitem că Biroul Executiv al PUR Arad o va trata cu toată responsabilitatea, nutrind speranța că o viitoare colaborare ar porni de pe alte premise.

– Pe ce s-ar baza un nou protocol local cu PSD?

– Singurul criteriu care ar putea sta la baza unei noi colaborări în plan local îl reprezintă interesul cetățeanului din municipiul și județul nostru, în condițiile în care guvernarea locală înțelege să asculte inițiativele membrilor Partidului Umanist, și să le preia, dacă împreună vom considera că sunt benefice oamenilor. Aș dori să exemplific cu o situație în care s-a luat o măsură neargumentată, în opinia noastră, care influențează viața economică și socială a județului. Prea ușor, Consiliul Județean Arad aprobă Companiei de Transport Public mărirea repetată a tarifelor fără a solicita acestui agent economic un program de redresare și de reducere a pierderilor și fără a lua măsuri de eliminare a corupției care se practică mai ales pe rutele județene.

– PUR Arad are doi consilieri județeni. Unul dintre ei sunteți d-voastră. Care va fi poziția consilierilor PUR în ceea ce privește viitoarele proiecte din CJA?

– Eu sper că îmbin experiența și competența domnului consilier Dan Ivan cu puterea de muncă a mea, creând în acest organism o echipă compactă cu un punct de vedere documentat. Atâta timp cât nu mai suntem sub nici o lege „omerta“, impusă de vreun protocol, sunt convins că vocea umaniștilor arădeni în CJA va fi una distinctă, care să urmărească îmbunătățirea continuă a calității și cantității actelor emise.

– Cum veți reuși acest lucru dacă la conducerea CJA se află PSD, PD și PNȚCD?

– Parafrazându-l pe președintele Iliescu, pot spune că în CJA este o democrație originală, în sensul în care toată lumea este la putere. Cred însă, cunoscând și situații similare din trecut, că vor fi lăsate la o parte orgoliile politice, consilierii județeni urmând a lua cea mai bună hotărâre indiferent cine o va propune. Cred cu tărie în calitatea consilierilor județeni din Arad.

– Care este orientarea politică a PUR Arad în perspectiva apropierii alegerilor din 2004?

– Din punctul nostru de vedere un singur lucru este cert. La alegerile locale umaniștii arădeni vor merge pe propriile forțe, urmând să dovedească dacă simpatia de care credem noi că suntem înconjurați în județul Arad este reală și dacă oamenii pe care îi vom propune vor corespunde așteptărilor populației.

DANIEL ALBU

Biroul Executiv al PSD Arad va lua în discuție ultimele probleme cu care s-a confruntat filiala

Sâmbătă, cu începere de la orele 10, va avea loc ședința Delegației Permanente a Partidului Social Democrat, filiala Arad, întâlnire care va fi urmată de cea a Biroului Executiv Județean a aceleiași formațiuni (ultima întrunire la acest nivel a avut loc cu ocazia vizitei în Arad, în ianuarie, a secretarului general Cozmin Gușă).

Punctele înscrise pe ordinea de zi nu sunt încă bine stabilite. Totuși, din câte am reușit să aflăm , vor fi discutate și propunerile pe care partidul le-a făcut pentru funcțiile de directori în instituțiile descentralizate ale statului, mai ales în cazul unor instituții în care șefii au fost schimbați.

Cu alte amănunte vom reveni în numărul de mâine al ziarului nostru.

A.O.

Țărăniștii acuză ilegalități de fond funciar la Semlac și Felnac

Claudiu Cristea, președinte al PNȚCD Arad, și Cosmin Galu, purtător de cuvânt, au declarat, în cadrul conferinței de presă de ieri, că formațiunea pe care o reprezintă a primit mai multe sesizări din partea locuitorilor comunelor Semlac și Felnac privind ilegalitățile comise în aplicarea Legii Fondului Funciar. Astfel, țărăniștii, făcând uz de calitatea de partid politic, au sesizat în numele acestor cetățeni, instituția Prefecturii, Ministerul Administrației Publice, Ministerul Agriculturii, comisia locală de fond funciar Semlac și comisia județeană de fond funciar Felnac.

Liderii țărăniști atrag atenția instituțiilor mai sus amintite asupra nerespectării legislației cu privire la dreptul de constituire, reconstituire și despăgubiri în localitățile mai sus amintite.

Totodată, țărăniștii regretă faptul că nemulțumirile unor simpli cetățeni nu sunt soluționate conform legii de către organele abilitate. De aceea PNȚCD Arad, ca partid politic, își rezervă dreptul de a face toate demersurile necesare în vederea rezolvării acestor probleme, a mai precizat Cristea.

Întrebat de către redactorul ziarului „Adevărul“, dacă demersul PNȚCD Arad va avea un rezultat pozitiv, Claudiu Cristea ne-a declarat: **„Dacă nu am fi crezut în soluționarea acestor probleme, înseamnă că nu am fi crezut în dreptate și în suveranitatea legii“.**

D. ALBU

Pentru aplicarea legii în Arad

LIBERALII ÎI CHEAMĂ PE AMERICANI

„Mai în glumă, mai în serios, ar trebui să-i rugăm pe americani, care sunt în drum spre Irak, să facă un desant la Arad, să ne ajute să aplicăm legea”, a declarat ieri, la conferința de presă, vicepreședintele Gavril Popescu. Domnia-sa a constatat că oficiul juridic din cadrul Primăriei practic nu mai există. Contractele încheiate de către Executivul Primăriei, spune Popescu, nu au fost studiate și semnate de către oficiul juridic. Popescu a identificat trei probleme majore în care primarul se face vinovat de nerespectarea legii: aplicarea în continuare a „ghearei” de către firma Parktronic ● Situația Pieței Mihai Viteazul ● Piața Soarelui

Calimente îi face cadou primarului „Noul Testament”

Intrigat de dispariția de pe frontispiciul Palatului Administrativ a inscripției „Via, Veritas, Vita”, vicepreședintele Mihai Calimente l-a „mandatat” pe Gavril Popescu să-i înmâneze primarului „Noul Testament” și „Viața lui Iisus”. Popescu s-a cam codit: „Dacă îmi spune iar «hai sictir»? ● Calimente a făcut un scurt istoric al schimbărilor petrecute la Romsilva din 1996 și până acum.

„Tactica obosirii”

Valentin Paul Neamț îl acuză pe primarul Dorel Popa că aplică „tactica obosirii consilierilor” prin introducerea repetată pe ordinea de zi a ședințelor a proiectului privind împrumutul. Or, spune Neamț, un proiect respins nu mai poate fi introdus pe ordinea de zi dacă nu se schimbă împrejurările în care a fost respins. ● Profesorul Tiberiu Novac s-a arătat intrigat de „bâlbâielile” care s-au manifestat în schimbarea denumirilor străzilor din Arad, apărând diferite nume de care nu a auzit nimeni. (Este vorba despre denumirile adoptate în urma protocolului PSD-UDMR - n. n.).

SIMION TODOCA

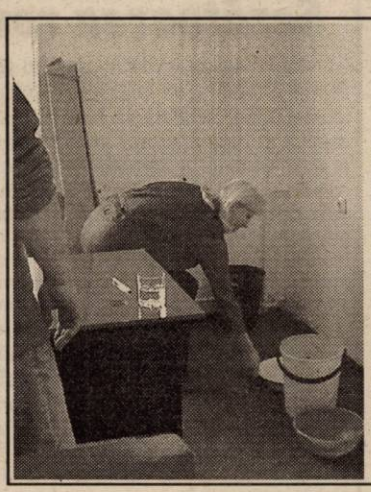

Apă la PNȚCD

Ieri, din cauza încălzirii vremii și a topirii zăpezii de pe acoperișul clădirii în care liderii PNȚCD Arad susțineau o conferință de presă, două încăperi ale sediului au fost afectate ca urmare a infiltrațiilor puternice de apă.

Conform celor declarate de către președintele PNȚCD Arad Claudiu Cristea, pagubele provocate de infiltrații se ridică la aproximativ zece milioane de lei.

D. A.

FOTO: ȘT. MATYAȘ

„NUMAI DOCTOR SĂ NU FI ASTĂZI!”

☛ (Urmare din pagina 1)

Încercând să arunce pisica moartă în curtea vecinului, ***ministrul Sănătății, Daniela Bartoș - în paranteză fie spus, cred că cel mai șters ministru pe care l-a avut România de la Cuza încoace - dă vina pe medicii de familie și pe cei din spitale.*** Pe primii pentru că, chipurile, ar prescrie medicamente prea scumpe - d-na în cauză aducându-mi aminte de vremea cătăniei când la infirmeria unității ți se prescria invariabil același medicament, antinevralgic: și dacă aveai febră, și dacă te durea stomacul și dacă ți-ai scrântit ceva! O vreme pe care o credeam definitiv apusă, cum se vede însă m-am înșelat, mentalitățile obtuze rezistând precum dinozaurii, sute și chiar milioane de ani! Cât privește medicii din spitale și directorii acestora, vina lor - în accepțiunea aceluiași minister - ***constă în larghețea și „iresponsabilitatea” cu care acceptă internările.*** Nu știu cât de largi sunt doctorii în această privință, dar știu că ***orice om normal fuge ca necuratul de tămâie de spital.*** Nu mă refer la cele câteva zeci de oameni ai străzii sau la alți dezmoșteniți ai sorții care din motive firești preferă Spitalul, ci la majoritatea zdrobitoare a românilor care se internează doar în ceasul al 12-lea și atunci pentru că nu mai au ce face; dar în nici un caz de plăcere. De plăcerea de a sta într-un spital neîncălzit și neprimitor decât acasă! Chiar dacă acasă la tine este mai frig decât în spital, dar, oricum, ești acasă la tine, treabă care nu se compară cu nimic! Vorbind despre situația ingrată în care sunt puși zilnic, pe de o parte pentru că nu poți să nu prescrii unui bolnav decât ceea ce este nevoie și nu doar antinevralgice cum ar dori d-na ministru și pe de alta, pentru că dacă depășești plafonul acordat este luat la întrebări, un cunoscut medic îmi spunea mai zilele trecute, cu năduf: Oare când se va înțelege o dată că Sănătatea nu are preț și că ea trebuie sprijinită și ocrotită tot timpul și nu să i se pună bețe în roate cum se întâmplă la noi, în prezent. ***Numai doctor să nu fi astăzi în România!*** Vorbind despre acuzele d-nei ministru iarăși mă duce gândul la vremea de dinainte de ‘89 când regimul, pentru a „justifica” cât de cât penuria cronică de alimente, arunca vina pe câte un comerciant găsit în magazie cu 3 conserve de pateu și o cutie de fondante! Cam așa face și guvernul Năstase: încearcă să iasă basma curată pentru neonorarea promisiunilor făcute. Cartea Albă a guvernării vorbește tangențial - știu autorii ei de ce! - de problema medicamentelor acordate celor năpăstuiți sau bolnavi cronic - ***medicamentele gratuite sau compensate - o problemă care a scandalizat și continuă să scandalizeze milioane și milioane de bolnavi*** prin inconsistența și neseriozitatea cu care este tratată. În același context se înscrie și mult promisa optimizare a salariilor medicilor și corpului mediu sanitar, creșterile de anul trecut fiind total nesemnificative. Nu iau apărarea doctorilor dar nu cred că mai trebuie cineva convins cât de importantă este munca acestora, cât de importantă este ***îngrijirea sănătății care trece înaintea oricui și a orice!*** Așa cum se întâmplă peste tot în lume, doar la noi această muncă este minimalizată și plătită ca o activitate oarecare. Da, nu sunt bani. De fapt sunt și o recunosc și guvernanții care nu se sfiesc să declare că ***„banii din sistem sunt suficienți”***, doar că acești bani - câteva mii de miliarde de lei - în loc să rămână în „sistem” unde este nevoie de ei ca de pâinea caldă ***iau cine știe ce drumuri pentru a astupa te miri ce pierderi din alte sectoare: pentru a-i potoli pe muncitorii de la Roman Brașov, pentru a da salarii grase la cei peste 4.500 de salariați ai dlui Mihăilescu, secretarul general al Guvernului ori pentru a acoperi zecile de deplasări în străinătate ale aleșilor noștri ș.a.m.d.***

Normal că în asemenea situație nu sunt bani. Și nu vor fi niciodată câtă vreme banii dați și colectați pentru sănătate iau alte destinații. Da, ne lăudăm că la baza reformei noastre sanitare stă modelul german. Așa este, doar că acolo banii adunați din cotizații, în fapt, același procent ca și la noi aplicat salariului angajatului cât și angajatorului rămân ***în totalitate*** la Casa de asigurări de sănătate a landului, statul având dreptul doar să urmărească modul în care sunt folosite fondurile strânse. În nici un caz, ca la noi, unde statul păstrează acești bani și îi dirijează după cum îi convine lui, dând Sănătății bani cu țârâita, doar atât cât să nu moară! Cam aceasta este deosebirea fundamentală dintre sistemul românesc de sănătate și modelul său. ***Un model golit de exact ceea ce este mai important: de banii necesari*** modernizării și eficientizării sale. De aici și deosebirile esențiale dintre modul cum este privită și tratată sănătatea la noi și cum este ea văzută și susținută în Germania sau aiurea.

Pentru Elena - ajutor din Chicago, dar și din Mândruloc

Zilele trecute scriam despre cazul unei eleve a Școlii Speciale din Arad, Elena. De multă vreme, ea și fratele ei sunt obligați să doarmă la Adăpostul de noapte, fiindcă familia lor a fost evacuată din apartamentul în care locuia, din cauza neplății cheltuielilor de întreținere. Situația a făcut din Elena un copil trist, necăjit. Viața a fost dură cu fata de clasa a opta, dar în ultima perioadă s-a găsit cineva care să o ajute: profesoara ei, Florica Cândea. În 22 februarie, era ziua de naștere a Elenei. Tatăl îi promisese un tort, pe care să-l împartă cu colegii, dar planurile părintelui nu s-au împlinit.

Articolul scris săptămâna trecută de ziarul Adevărul nu a rămas fără ecou. El a fost citit, pe Internet, de un domn ce locuiește tocmai la Chicago. Acesta a fost sensibilizat de situația Elenei și a luat legătura cu profesoara Cândea. „M-a sunat sâmbătă seara și mi-a zis că îmi trimite, printr-un prieten de-al lui, niște bani pentru Elena. Bani pe care i-am și primit și din care am cumpărat fetei haine, dulciuri, mâncare. Ce a rămas, un milion de lei, am dat Elenei", spune Florica Cândea.

Tot ca o reacție la materialul nostru este și vizita de miercuri, pe care Elena a primit-o de la elevii clasei a opta de la Școala Mândruloc, îndrumați de profesoarele Maria Pavel, Geta Balint. Vizita copiilor din această localitate a bucurat-o pe Elena, mai ales că aceștia au venit cu un tort imens, cu sandviciuri și sucuri și au sărbătorit ziua Elenei. În plus, fiecare copil i-a adus câte o plasă cu haine. Emoția și-a spus cuvântul, dar mica petrecere i-a bucurat pe toți. În special pe Elena...

GERLINDE KNAP

Pensionari, la Prefectură

În cursul zilei de ieri, prefectul Ungureanu s-a întâlnit cu reprezentanții pensionarilor din județ. „Cine nu are bătrâni să și-i cumpere", afirma Ungureanu. În cadrul întâlnirii s-au dezbătut subiecte precum: rezultatele înființării economatelor în județ: Ordonanțele de Guvern elaborate pentru realizarea anchetelor sociale la domiciliul persoanelor cu probleme, costul căldurii din această iarnă...„Trebuie să îi ascultăm. Numai de la oameni care au trecut prin viață putem învăța ce trebuie și ce nu trebuie să facem," a conchis Ungureanu.

M.P.

DOUĂ LUMI

Accente

Televiziunea, această mare invenție a veacului trecut, ne poartă prin lume, scurtează distanțele și ne face martori oculari la întâmplări care se petrec la mii de kilometri distanță. Practic, televiziunea și, mai de curând, Internetul mondializează, globalizează cum se spune mai nou, înaintea politicului și a economicului, îți conferă conștiința de „membru" al Planetei unice, iar prin aceasta te responsabilizează sau ar trebui să ne responsabilizeze pe fiecare în parte.

Nu, nu mi-am propus un eseu despre rolul televiziunii. E vorba, mai curând, de bucuria de a ieși în lume prin intermediul acesteia. Într-o secundă „ești" la New York, Londra sau Melbourne și vezi, măsori, gândești, compari. Poți să vezi unde te afli tu, unde se găsește națiunea, țara căreia îi aparții. Iată, bunăoară, meciurile de fotbal din Liga campionilor, la care suntem martori, de două ori pe săptămână câteodată. Pentru noi, este o altă lume. Din altă lume par și protagoniștii spectacolului, fotbaliștii. Aleargă de parcă ar avea două perechi de picioare, două perechi de plămâni, nu știu câte inimi. Este un consum de efort extraordinar la acești jucători. Atât de mare încât stai și te întrebi dacă mai pot fi ei numiți jucători, câtă vreme consumul lor de energie depășește truda salahorului. Și, inevitabil, gândul ți se întoarce acasă, aici, la noi. Câtă diferență! Ce fotbal neghiob, anost, cenușiu avem! Nici nu-i de condamnat faptul că bieții noștri comentatori TV se minunează la meciurile din Liga campionilor, de parcă ar veni de pe o altă planetă. Ei chiar vin de pe o altă planetă, dintr-o altă lume, cea a noastră, în care totul se mimează - și efortul, și seriozitatea, și competența, și onestitatea.

Faptul că în Europa se joacă un alt fotbal, că fotbaliștii sunt altfel, nu trebuie să ne mire. Fotbalistul din Occident este, la urma urmei, parte a acestui Occident, al educației, al culturii, al mentalității europene. Câtă vreme așa se muncește peste tot, fotbalistul nu poate face excepție. Este și el un salariat al societății respective, câștigă, dar câștigul trebuie onorat cu vârf și îndesat. Altfel spus, diferența dintre fotbalul cluburilor europene și fotbalul cluburilor de la noi nu este altceva decât diferența dintre România și țările Europei, dintre consumul de energie al salariatului de aici față de cel de dincolo. Da, putem zice „de dincolo" liniștiți, deoarece de aici, de la 50 de kilometri de noi, începe un Altceva, este tărâmul lui Altcumva și al lui Altfel. Poate părea bizar faptul că doar câteva zeci de kilometri de câmpie sunt suficienți pentru a despărți prăpăstios și fundamental două lumi total diferite - lumea lor, de lumea noastră. Că vorbim de fotbal ori de orice altă activitate, diferența este la fel de izbitoare. Noi ne facem că trudim, iar ei chiar trudesc (scuzați!) în draci.

TRISTAN MIHUȚA

Un nou termen pentru preluarea spitalelor

Ministerul Sănătății a prelungit termenul de preluare a spitalelor de către Consiliile Locale, pentru 10 martie a.c. Primul termen stabilit pentru acest transfer a fost de 30 ianuarie a.c. Din cauza problemelor din teren, ministerul a prelungit acest termen, spitalele urmând a intra în proprietatea și administrarea Consiliilor Locale cu active și pasive.

M.P.

Șezătoarea românească de Dragobete

Mania variilor festivități de import a readus, ca reacție la idolatrizarea, acceptarea fără replică și încetățenirea unor practici străine, o sărbătoare românească străveche. Ea este, ce-i drept, mai aproape de practicile provinciilor sudice dar mai bine luăm de la noi, ce-i pe felul nostru, ca Halloween-uri ori tot felul de Days.

Ieri, la **Liceul de arte „Sabin Drăgoi"** am fost invitați să vedem o **șezătoare românească de Dragobete**. Am ascultat cântece din zone folclorice apropiate nouă, dar și câteva din Muntenia. Apoi versuri populare frumoase și sensibile. Elevele **Luguzan Ioana, Pantea Roxana, Bene Diana și Răuț Teodora** (toate din clasa a VIII-a A) au fost pe rând soliste și recitatoare. Momente muzicale încântătoare au realizat împreună cu **Țica Lucian, Șandru Adrian, Dema Cosmin** (liceeni deja), constituiți într-un original taraf, ce încearcă până și unele momente de virtuozitate. Frumos. Doamna profesoară **Doina Trandafir** e tare emoționată pe parcursul desfășurării șezătorii, ca persoana care s-a ocupat de ghidarea copiilor.

Între timp sesizăm că directorul școlii, **prof. Silvia Demian**, este în orice moment și educator, nu doar manager sau profesor de specialitate. Pentru cei mici mai există o șansă. În rest...

Fetele poartă haine românești, un port mai frumos ca altul, cusături măiestre în culori bine alese, brodate bogat cu fir de aur, amintind fastul bizantin, figuri frumoase, priviri senine, îmbujorate de emoție. Au voci de calitate, în dezvoltare și fac o figură frumoasă.

Fiecare punct din program e aplaudat frenetic. Zic unii că tinerilor nu le place folclorul. Fals clișeu. Tineretul, ca segmentul de public cel mai flexibil, acceptă când i se oferă calitate. Și elevii acestei școli, fiind mai aproape de arte, sunt și un public mai receptiv, mai evoluat.

DANA TODOR

Soldat la o armă de elită: JANDARMERIA

TINERII FAC ARMATA CU GÂNDUL LA O CARIERĂ MILITARĂ

Abătuți, cu valize de lemn în mână...

Recent 130 de tineri au fost încorporați la Unitatea de Jandarmi din Vladimirescu. Ușor abătuți, cu valize de lemn în mână și cu poza iubitei în buzunarul de la piept, majoritatea doresc, probabil, ca această perioadă a vieții lor să treacă cât mai repede. După câțiva ani însă, vor privi înapoi și vor povesti cu mândrie această etapă din tinerețe. La Vladimirescu, jandarmii au fost întâmpinați de chiar comandantul unității colonelul **Alexandru Kiș**. Și el era puțin emoționat. „Deși repetăm această activitate de 20 de ani, de fiecare dată ne racordăm la o tensiune pozitivă, tinerească. Ne molipsim de elanul lor, specific vârstei", ne-a mărturisit comandantul unității. Dacă înainte de Revoluție despărțirea de armată era așteptată cu fervoare de majoritatea soldaților, acum nu mai e chiar așa. „Situația socială e deosebită acum. Mulți nu găsesc locuri de muncă. O carieră militară e o oportunitate deosebită la care visează mulți...", crede col. Kiș. Discutând cu tinerii recruți ne-am convins că este așa. Lezeu Mircea, un fost handbalist de performanță, a absolvit „dreptul" în urmă cu trei ani. Visează o carieră în magistratură sau Poliție. A făcut deja o cerere pentru angajare în cadrul Ministerului de Interne dar una din condițiile obligatorii pentru aprobarea acesteia e satisfacerea stagiului militar... Crișan Lucian, consideră armata o obligație morală și deschiderea unor oportunități spre un nou loc de muncă.

Miron Dacian

Petrică Ioan Călin a absolvit în 2002 Facultatea de Educație Fizică și Sport a Universității „Vasile Goldiș" din Arad. El spune că a vrut să facă neaparat armata pentru că la orice angajare o condiție obligatorie e să aibă armata făcută. „Poate în viitor se găsește o portiță de angajare și pentru mine... Ori la Poliție ori la Jandarmi". Și Cristian Hotăran, jurist de meserie, are cam aceeași optică: „Fac armata pentru mine dar poate și pentru un eventual nou loc de muncă. Nu pot să spun că nu mi-ar surâde o carieră militară". Margoci Lucian are doar 19 ani, însă are bine stabilit deja un plan de viitor. Vrea să urmeze după armată, cursurile unei Școli de Poliție. Miron Dacian e hotărât - nu se teme de armată. „Nu poate fi un lucru inuman. Orice bărbat trebuie să facă armata. În funcție de probabilități și avantaje nu m-ar deranja să intru în structurile Jandarmeriei", afirmă Dacian.

Cristian Hotaran

Dorul de iubită...

... și familie macină cel mai greu soldatul în primele zile de armată. Dacian își amintește cu drag - în timpul discuției noastre - de soția sa, profesoară la o Școală generală din Arad. Alin Pruncuț lăcrimează când amintește de soție și de copil (care are doar câteva luni)... Cristi Hotăran crede că îi va fi greu fără prietena lui, Melania. Altul, spune mâhnit că și-a lăsat mama, singură acasă, deși aceasta are probleme de sănătate... Toți au lăsat pe cineva acasă și se gândesc cu dor și nostalgie la cei dragi. Din fericire timpul de gândire nu va fi prea mare. Șeful de stat major, **col. Fărcaș Ioan,** ne spune că le-a pregătit un program de aclimatizare de zece zile. Pigmentat probabil cu vizite medicale, ședința de pozat pentru carnetul de servici și alte câteva activități menite să-l facă pe soldat să se obișnuiască mai repede cu regimul cazon. Pentru soldații care fac armata la termen redus (absolvenții de studii superioare) programul va fi mult mai lejer. După depunerea jurământului militar (în data de 15 martie a.c.), se vor primi primele învoiri - la sfârșit de săptămână. „După opt săptămâni T.R.-iști vor beneficia de un program de serviciu - vor sta în unitate doar opt ore pe zi. Dacă situația operativă o permite însă", ne-a dezvăluit purtătorul de cuvânt al U.M. Jandarmi Vladimirescu, **lt. col. Vasile Iov.**

Pruncuț Alin

Margoci Lucian

Cadențe, marșuri, alergări...

La scurt timp după familiarizarea cu uniforma „mozaic", specifică jandarmilor, tinerii T.R.-iști intră în sala de studiu pentru un prim contact cu Statul Major. Unii tunși, alții nu, puțin timorați își netezesc uniforma sau își așază tresele albastre pe umeri. Se prezintă rând pe rând, unii dând dovadă de un spirit oratoric de invidiat. Sunt din Hunedoara, Sighetul Marmației, Orăștie... Reținem și câteva nume de arădeni: Brici Mihai Călin (Șiria), Fărcaș Florin Cristian, Bozga Dan (Livada), Farcaș Alin (Pâncota), Dumitrache Răzvan, Putișel Marcel (Pâncota), Petrică Ioan (Socodor). Majoritatea spun că le place fotbalul și sportul în general. Mai târziu o să regrete puțin, când va veni vremea cadențelor, marșurilor sau a alergărilor. E posibil să li se ceară mai mult, dacă tot sunt sportivi...

Crișan Lucian

Merită să menționăm câte ceva și despre dormitoare care, spunem noi, sunt impecabile. Pentru a aprecia acest lucru trebuie însă să existe un termen de comparație. Noi vă dăm două unități: Lugoj și Orăștie - unde condițiile nu ajung nici pe departe la nivelul celor de la Arad.

Nici o sinucidere în ultimul deceniu

Un lucru deosebit de important într-o unitate militară este relația dintre cadrele militare și soldați. Nu o dată s-a vorbit despre abuzuri sau umilințe grotești la care sunt supuși tinerii soldați. Atât de colegi cât și de superiorii lor. Marea majoritate a cazurilor de „suicid cazon" are la bază astfel de comportamente. Evident că, incidența cea mai mare o au soldații cu labilitate psihică și emoțională. Cifrele vorbesc cel mai bine în astfel de cazuri. Din fericire, la Vladimirescu, în ultimii zece ani nu a fost nici un caz de sinucidere. „Au fost doi militari în termen cu tentativă de suicid. S-au luat măsuri de consiliere a lor. Avem un psiholog al unității care se ocupă cu astfel de cazuri. Le-am chemat și părinții și le-am atras atenția asupra comportamentului tinerilor. Ambii însă nu aveau probleme cu armata, ci în dragoste...", ne-a declarat col. Alexandru Kiș.

OLIMPIU BULZAN
FOTO: ȘT. MATYAȘ

De sâmbătă, 1 martie 2003

NOUL COD AL MUNCII - GATA DE START! (II)

Interviu cu d-na LUCIA OPRIȘ, inspector-șef adjunct al Inspectoratului Teritorial de Muncă

– Printre noutățile din Codul Muncii se numără și așa-zisa clauză de neconcurență. Ce înseamnă practic acest lucru?

– Aș ține mai întâi să arăt că potrivit art. 3 (1) din Codul Muncii „libertatea muncii este garantată". Și mai departe. „Dreptul la muncă nu poate fi îngrădit". Firește că o anumită îngrădire a acestui drept - atenție! - consensual acceptată de părți trebuie motivată pentru angajat sub forma unui spor salarial. Mai concret, clauza de neconcurență este o clauză specifică care pe baza unor negocieri poate fi inclusă în contractul individual de muncă. În esență ea obligă, citim din Codul Muncii art. 21 (1): „salariatul de a nu presta, în interesul său propriu sau al unui terț o activitate care este concurentă cu cea prestată la angajatorul său ori de a nu presta o activitate în favoarea unui terț care se află în relații de concurență cu angajatorul său și obligă angajatorul de a-i plăti salaritaului o indemnizație lunară."

– Așa, de curiozitate, la cât se ridică plata acestei clauze?

– Ea, cum spuneam, se negociază, dar oricum plata ei trebuie să fie de cel puțin 25% din salariu. Să mai adăugăm că această clauză nu poate avea ca efect interzicerea în mod absolut a exercitării profesiei sau a specializării.

– Oricum, 25% din salariu pentru o asemenea clauză reprezintă - după opinia unora - cam mult, dl. ministru Sârbu arătându-se din nou foarte generos. În fond, de ce să nu fie, doar nu dă de la el! De ce însă nu s-a acordat aceeași importanță și clauzei de confidențialitate care, conform Codului Muncii, nu este „retribuită"?!

– Clauza de confidențialitate nu are conotațiile și regimul clauzei de concurență. De fapt această clauză care are la bază o morală elementară implică buna credință a salariatului față de angajatorul său și chiar dacă noul Cod al Muncii nu prevede pentru aceasta o indemnizație sau un spor salarial, în contractul individual de muncă, în cel colectiv ori în Regulamentul de ordine interioară se poate stabili un asemenea drept salarial. Firește că în cazul încălcării clauzei, cel aflat și probat în culpă poate fi obligat prin instanța de judecată la plata unor daune interese.

– La articolul 27 (1), Codul Muncii impune ca la angajare cel în cauză să aducă un certificat medical. Ce fel de analize include acest certificat medical?

– Dispoziția aceasta este una care nu mai trebuie justificată, ea fiind importantă atât pentru angajat cât și pentru angajator. Cât privește analizele ce le va cuprinde certificatul medical acestea urmează să fie stabilite de către medicul de medicina muncii individualizat în funcție de specificul postului în cauză.

– În vechea legislație a muncii exista la angajarea cuiva o așa-numită perioadă de probă, idee cuprinsă și în noul Cod al Muncii. Care este durata maximă legală a acestei perioade, d-na Lucia Opriș, și, o întrebare adiacentă, dacă în această perioadă angajatorul nu face dovada că este apt pentru postul solicitat poate fi el demis imediat?

– Conform art. 31 (1) perioada de plată în cadrul acestei perioade de probă este de cel mult 30 de zile calendaristice la funcțiile de execuție și de 90 de zile calendaristice la funcțiile de conducere. Să mai subliniem că pentru persoanele cu handicap, perioada de probă este de 30 de zile calendaristice, iar pentru muncitorii necalificați ea nu poate depăși 5 zile calendaristice, aceasta având un caracter excepțional. În fine, o categorie specială o reprezintă absolvenții instituțiilor de învățământ superior pentru care perioada de probă este de 3-6 luni de zile.

– De ce drepturi beneficiază un angajat aflat în perioada de probă?

– De toate drepturile, dar și de toate obligațiile prevăzute în legislația muncii. Cât privește cealaltă parte a întrebării dv. este bine să se știe că dacă în perioada de probă salariatul nu corespunde profesional locului de muncă în care este încadrat el poate fi concediat de către angajator pentru motive care țin de persoana salariatului, conform art. 61, lit. d.

– Adică?

– Articolul 61, litera d din Codul Muncii spune clar următoarele: angajatorul poate dispune concedierea pentru motive care țin de persoana salariatului în cazul în care acesta nu corespunde profesional locului de muncă în care este încadrat. Concedierea - aș mai dori să relev - poate avea loc atât în interiorul perioadei de probă cât și la sfârșitul ei cu condiția respectării termenului de emitere a deciziei de concediere care este de 30 de zile de la constatarea faptului că cel în cauză nu corespunde profesional postului pe care dorea să se încadreze. Atragem atenția să sub sancțiunea nulității decizia trebuie să fie emisă în scris și să cuprindă precizări cu privire la termenul de contestare, instanța judecătorească unde poate fi contestată și să fie motivată în drept și în fapt.

– Mai lipsesc scuzele de rigoare sau o eventuală iertăciune din partea angajatorului! Aceasta este gândirea înțeleptului nostru ministru al Muncii! În sfârșit, aceasta este situația. Cum comentați d-nă inspector-șef adjunct articolul 35 din Codul Muncii cel care dă dreptul unui salariat să aibă 3 slujbe deodată?

– Articolul 35 este materializarea a ceea ce am mai discutat, respectiv acel principiu constituțional care spune că „libertatea muncii este garantată" și că „dreptul la muncă nu poate fi îngrădit". Ca atare, cu excepția unor categorii de salariați (ca de exemplu, funcționarii publici) a căror activitate este incompatibilă cu cumulul de activități, cvasitotalitatea salariaților pot desfășura mai multe activități în același timp, în baza însă a unor contracte de muncă cu durata normală de 8 ore/zi sau cu timp de muncă parțial ceea ce înseamnă nu mai puțin de 2 ore/zi. Evident, fiecare contract parcurge procedura autonomă legală de încheiere, înregistrare, modificare, suspendare sau încetare a contractului. Cumulul se poate realiza fie la același angajator, fie la angajatori diferiți, salariatul având însă obligația de a-și alege angajatorul unde va avea funcție de bază și să comunice acest lucru celorlalți angajatori.

– Și în această situație poți avea câte servicii vrei?

– Câte poți, dar, firește că nu poți lucra 24 de ore din 24.

– O altă noutate a Codului Muncii este „dreptul salariatului la informare și consultare". Informare și consultare în legătură cu ce și mai ales până unde?

– În mod principial art. 8 (2) din Codul Muncii prevede, într-adevăr așa cum ați spus dv., că „pentru buna desfășurare a relațiilor de muncă participanții la raporturile de muncă se vor informa și se vor consulta reciproc, în condițiile legii și ale contractelor colective de muncă", iar art. 39 stipulează și „dreptul salariatului la informare și consultare". Acest principiu se materializează, anterior încheierii contractului de muncă prin procedura de informare a candidatului la funcție sau post asupra clauzelor generale ce urmează să fie inserate în contract (v. art. 17 CM). Mai departe, în cursul desfășurării contractului orice modificare implică - și eu zic că este firesc așa - exercițiul încunoștințării și al consultării, acolo unde e cazul, evident, contractul de muncă reprezentând nu? un angajament consensual și care trebuie să se desfășoare în cunoștință de cauză pentru ambele părți. Cât însă, cum și când se vor „informa și consulta", aceasta o vor stabili părțile, de comun acord, lucruri care, eventual se pot consemna în contractele de muncă. Este bine să mai spunem că legislația actuală nu stabilește limite și proceduri concrete privind consultarea sau informarea reciprocă și credem că nici nu este posibil așa ceva dacă avem în vedere varietatea situațiilor atipice din viața practică, de zi cu zi.

(Va urma)

MIRCEA DORGOȘAN

Până în 15 martie

Activitatea Inspectoratului pentru Persoanele cu Handicap va fi preluată de Serviciul Public de Asistență Socială

„Până cel târziu la data de 15 martie, pe lângă Consiliul Județean va funcționa un Seviciu Public de Asistență Socială care va prelua atribuțiile fostului Inspectorat Teritorial pentru Persoanele cu Handicap. Acest lucru se datorează restructurărilor efectuate la nivel național în acest domeniu. Cu data de 1 februarie, Secretariatul Național a devenit Autoritate Națională, iar în locul celor 42 de inspectorate teritoriale s-au înființat opt Inspecții Regionale pentru Persoanele cu Handicap. Suntem mulțumiți că un inspectorat regional va avea sediul în Arad și va coordona activitatea specifică din județele Timiș, Hunedoara, Caraș Severin și bineînțeles, Arad." a declarat **Aurel Lucea**, inspectorul șef al nou înființatului Inspectorat Regional, în conferința de presă de ieri.

Aceste comisii județene vor fi formate dintr-un președinte - medic specialist în expertiza capacității de muncă, doi medici specialiști în funcție de afecțiunea care produce handicapul, un psiholog și un reprezentant de organizație neguvernamentală care desfășoară activități de protecție specială a persoanelor cu handicap. Serviciul public de asistență socială va funcționa în actualul sediu al Inspecției Regionale, din Piața Plevnei, nr.2.

De asemenea, Autoritatea Națională pentru Persoanele cu Handicap a trecut din subordinea Ministerului Sănătății în cea a Guvernului.

În perioada următoare, Consiliul Județean Arad va trebui să înființeze acel serviciu public prin reorganizarea serviciilor din subordine cu atribuții în domeniu sau după caz a compartimentului din aparatul propriu prin redistribuirea personalului.

Momentan, în județul Arad sunt în evidență 4238 de persoane cu handicap, exceptând nevăzătorii și surzii, care au propriile lor structuri. Dosarele acestor ultime două categorii nu vor fi preluate de Consiliul Județean.

Serviciul de asistență socială se va ocupa de dosarele persoanelor cu handicap, iar Inspecția regională are funcții de elaborarea a strategiei în domeniu, reglementarea cadrului legislativ și controlul asupra modului în care sunt aplicate normele în vigoare pe acest segment.

Deoarece noul serviciu își va desfășura activitatea împreună cu Inspecția, într-un sediu deja neîncăpător, inspectorul șef dorește să primească încă un spațiu, spre exemplu cel al Asociației pentru Handicapații Locomotor, care nu își justifică activitatea. **„Am vorbit cu primarul Dorel Popa, dar văd că propunerea mea nu are loc pe ordinea de zi a ședinței Consiliului Local Municipal. Poate totuși, pe viitor..."**

SORINA AMBRUȘ

Propuneri pentru viitorul statut al funcționarului public

PREFECȚII ȘI SUBPREFECȚII VOR FI NUMIȚI NUMAI DACĂ N-AU FĂCUT POLITICĂ ÎN ULTIMII CINCI ANI

Vicepreședintele democrat al Consiliului Județean Arad, Gh. Falcă, a fost prezent, săptămâna trecută, la Târgoviște, la întâlnirea uniunii președinților acestui gen de instituție, din toată țara. Alături de ceilalți lideri ai consiliilor județene din țară, și Aradul, prin vicele Falcă, a susținut ca funcția de prefect să fie scoasă din Legea Administrației Publice Locale și să treacă în cadrul Ministerului de Interne, ca înalți funcționari publici - lucru care astăzi se află în pachetul legislativ care va modifica statutul funcționarilor publici. În acest statut se prevede faptul că prefecții și subprefecții vor deveni înalți funcționari publici și că nu trebuie să fi făcut politică în ultimii cinci ani. De asemenea, și directorii funcțiilor de concentrare ale Guvernului (actualii șefi ai instituțiilor descentralizate) vor deveni funcționari publici, care și ei, la rândul lor, nu trebuie să fi făcut politică în ultimii cinci ani.

Ca argument pentru luarea măsurilor de mai sus a fost dat ca exemplu cazul unor județe în care consiliile județene colaborează foarte prost cu Prefecturile.

Proiectul propus de președinții consiliilor județene este susținut și de reprezentanții Congresului Puterilor Locale și Regionale din Europa, care au vizitat de curând România, Jean-Claude Frecon și Riccardo Priore.

A. OLTEANU

I.T.M. ȘI ANGAJATORII DEZBAT CODUL MUNCII

Astăzi, la sediul Inspectoratului Teritorial de Muncă Arad (I.T.M.), din strada Episcopiei, nr. 11-13, va avea loc, prima întâlnire cu angajatorii pe tema noului Cod al Muncii. La discuții - care se vor desfășura în sala 33, începând cu ora 10,00 - sunt invitați să participe peste 50 de angajatori din municipiu și județ, precum și reprezentanți ai autorităților locale.

Întâlnirea de astăzi - al cărei scop este acela de mediatizare a prevederilor noului Cod al Muncii în așa fel încât actul normativ să se aplice unitar - va fi una interactivă.

Conducerea ITM Arad a optat pentru sistemul întrebări-răspuns vizavi de prevederile și aplicarea în practică a noului Cod al Muncii. Deși acesta intră în vigoare începând cu data de 1 Martie a.c. pentru a fi funcțional mai are nevoie de alte opt acte normative care să-l completeze. Guvernul trebuie să emită trei hotărâri, iar Parlamentul trebuie să voteze cinci legi speciale pentru a exista o bază legislativă completă în vederea aplicării Codului Muncii.

C. TRIF

DIPLOMA CISCO CONFERĂ GREUTATE ORICĂRUI CV

dialog cu LAURENȚIU COROBAN, lector universitar la UAV, coordonatorul Academiei CISCO Arad

– Domnule Coroban, câte clase de cursanți a ajuns să numere, în acest moment, Academia CISCO din cadrul Universității „Aurel Vlaicu" din Arad?

– În momentul de față, avem în desfășurare o clasă în semestrul II, o clasă în semestrul III și una în semestrul IV, însumând un total de aproape 40 de cursanți. Menționez că, tot în aceste zile, ne pregătim să începem cursurile cu încă o clasă de semestrul I. **Astfel, chiar acum avem înscrieri pentru o nouă clasă, în care mai sunt disponibile încă 10 locuri, și cu care sper să pornim la drum la sfârșitul lunii martie.**

– Pentru cei care încă nu știu suficient de bine ce este Academia CISCO, ce le puteți spune?

– Trebuie știut faptul că Academia CISCO realizează o specializare la nivel de rețele de calculatoare, pornind - important - de la nivelul zero - în acest moment.

– Ce înseamnă „nivelul zero"?

– Înseamnă că orice persoană care este pasionată de acest domeniu și știe limba engleză încât să poată înțelege un text tehnic din domeniu, și are posibilitate de acces pe Internet, poate deveni student al Academiei CISCO.

– Ce se învață, mai concret, la cursurile CISCO?

– La CISCO un cursant învață să realizeze o rețea de calculatoare după ultimele standarde din domeniu, de la faza de proiectare, implementare până la predarea „la cheie" a rețelei. Academia CISCO din cadrul Universității noastre este acreditată internațional să desfășoare astfel de cursuri, beneficiind, de asemenea, de dotare adecvată, de ultimă oră. Pot să mai spun că materialul de studiu, curricula academică, este una recunoscută pe plan internațional, examenele desfășurându-se direct pe Internet. Orele de practică le facem, după cum v-am spus - în laboratoarele Universității, dotate special pentru aplicații de rețele de calculatoare. Trebuie precizat că Academia CISCO din Arad dispune de kit-ul de Academie CISCO.

– Cum se definește kit-ul?

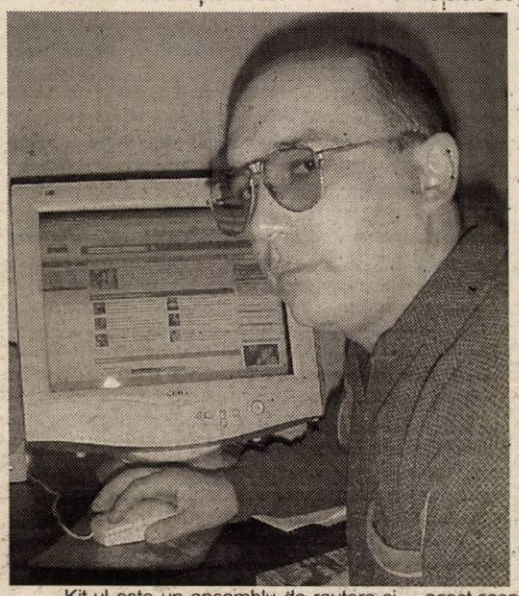

– Kit-ul este un ansamblu de routere și switch-uri cu ajutorul cărora funcționează de fapt o rețea de calculatoare. Routerele formează ceea ce am putea numi „coloana vertebrală" a Internet-ului, iar switch-urile sunt dispozitive utilizate în rețele și care, alături de routere, constituie structura rețelelor de calculatoare.

– Domnule Coroban, unde și la ce folosesc aceste rețele?

– Există două mari domenii: primul este orice firmă de mărime mijlocie deja discută despre o rețea locală de calculatoare, gestionată de un server și cu acces pe Internet. Nu mai vorbesc de firmele mari, pentru care rețelele de calculatoare reprezintă ceva vital. Al doilea mare domeniu se referă la utilizarea routerelor și switch-urilor în rețelele de calculatoare de largă răspândire geografică (WAN). Noțiunile amintite sunt, de fapt, niște aplicații de rețele, prin care se realizează transportul la mare distanță de voce și date.

– Domnule Coroban, am înțeles că absolvenții acestor cursuri vor primi diplome recunoscute pe plan mondial. De regulă, posesorii unor licențe în informatică, obținute la universități din România, spun că, deși diplomele lor sunt recunoscute în Occident, pentru a se angaja ei trebuie să treacă în plus o serie de alte teste, pentru a-și echivala studiile. Un absolvent al academiei arădene CISCO se poate angaja din direct, sau nu?

– După ce-a terminat cursurile Academiei CISCO din Arad, absolventul poate să susțină examenul de CCNA, care se dă într-un centru acreditat în acest scop. Odată ce a obținut și acest examen, pot să spun că diploma ce i se acordă are același grad de autenticitate ca și cum respectivul ar fi făcut cursurile afară. Nu mai vorbesc de greutatea pe care o are orice CV care conține această diplomă. Mai multe informații despre Academia CISCO și avantajele sale puteți obține de pe site-urile cisco.netacad.net sau la telefoanele 211060 (104; 106), 0745-581110, 0723-350429, www.uav.ro cisco.uav.ro Academia CISCO.

COSMIN TRIF

ELEVI ARĂDENI ÎN FINLANDA

DOTAREA TEHNOLOGICĂ NU POATE SUPLINI INTELIGENȚA UMANĂ

Programul Leonardo da Vinci inițiat de Comunitatea Europeană are scopul de a dezvolta și perfecționa abilități tehnice în rândurile tinerilor elevi europeni. În calitate de profesor de specialitate am găsit de cuviință să antrenez în acest program un grup de 7 elevi selectați în urma unor teste de specialitate și de limbă engleză. Acești elevi studiază la Colegiul Tehnic de Construcții și Protecția Mediului din Arad și în urma aprobării proiectului nostru am făcut o a treia deplasare în Finlanda, la Jyvaskyla, după ce, în anii anteriori, alte două grupuri de elevi au fost în acest loc.

În cele trei săptămâni petrecute în Jyvaskyla elevii noștri au fost în contact direct și permanent cu elevii de la Jyvaskylan Tekninen Ammattioppilaitos, școala cu profil tehnic, în laboratoarele căreia elevii noștri au lucrat zi de zi.

La sfârșitul perioadei de stagiu s-a realizat o dublă testare, scrisă și orală, a cunoștințelor acumulate în această perioadă. În urma acestei testări riguroase ne-am bucurat să constatăm că rezultatele au fost bune, foarte bune și excelente. Rezultatele mai sus menționate au atestat faptul că elevii noștri sunt deschiși la nou și că sunt adaptabili la situații diferite. Și am învățat ceva: progresul este bun, poate aduce eficiență maximă doar dacă este completat de abilități intelectuale și de voință.

Legat de pregătirea lor profesională adăugăm faptul că au avut șansa de a vizita Departamentele de Chimie și de Protecția Mediului ale Universității din Jyvaskyla, precum și Oficiul de Protecția Mediului din localitate, meseria pentru care se pregătesc elevii noștri fiind de „Tehnician protecția mediului". În plus și-au dezvoltat abilitățile de comunicare în limba engleză și și-au lărgit orizontul cultural. O pată de culoare în activitatea noastră din Finlanda a constituit-o excursia în Laponia unde am vizitat Castelul de zăpadă din Kemi, Muzeul Arcticii, Satul și Parcul lui Moș Crăciun din Rovaniemi și Grădina zoologică din Ranua.

În concluzie a fost o experiență foarte interesantă și benefică. Cu atât mai mult cu cât a fost a treia deplasare a elevilor noștri în Finlanda, urmând ca anul viitor, dacă noul proiect va fi aprobat, un alt grup de elevi să continue această „aventură".

În încheiere țin să mulțumesc conducerii școlii, domnilor profesori Emeric Kaposta și Simona Crâsnic, pentru încrederea și șansa pe care mi le-au acordat și pentru sprijinul în derularea acestui program.

Prof. L. MICĂLĂCIAN

Activitate metodică a consilierilor educativi din municipiul Arad

Școala generală nr. 22, Arad, director prof. Mihai Iovan, director adjunct prof. Ana Buha, consilier eductiv prof. Dumitru Sida, a organizat recent interesante activități metodice, la care au fost invitați toți consilierii educativi din municipiul Arad. Programul activităților a avut ca obiective: cunoașterea unor tehnici noi de educație, a unor modalități de recuperare a elevilor cu deficiențe fizice, vizionarea și comentarea unor activități demonstrative, materializate prin lecții de dirigenție, la clasa a V-a C, cu tema „Cartea, prietena mea" - prof. L. Păltineanu; clasa a VI-a D „Violența, lezare a demnității umane" prof. I. Lazin; clasa a VII-a A - „Teatrul, o lume a noastră" - prof. M. Lodi; clasa a VIII-a E - „Cartea mea de vizită. Ce vreau să devin?" - prof. L. Rus. Am asistat împreună cu consilierii și diriginții, la clasa a VIII-a E la o lecție de orientare școlară și profesională, autocunoașterea în vederea dezvoltării carierei, ținută de prof. Lucreția Rus. Monologul dirigintei și pasivitatea elevilor au fost eliminate prin propunerea unor strategii de lucru care să solicite și să stimuleze comunicarea între elevi, obișnuindu-i cu rigorile muncii și comunicării sociale: oferirea unei soluții prin deliberarea în colectiv, respectarea tehnicilor dialogului, a raportului între „a tăcea" și „a vorbi", între „a asculta" și „a fi ascultat". Cerându-se elevilor completarea unor cartonașe, cu caracteristicile unei cărți de vizită, în care să precizeze datele privind viitorul lor (socio-profesional), comentariile cu colegii, în ce măsură este posibil ca dorințele lor să devină reale, a determinat instaurarea unui climat de parteneriat, de încredere reciprocă, care se bazează pe sentimentul că dirigintele nu dorește „să-i manipuleze" ci să-i ajute (și să se ajute) în găsirea unor soluții, în conturarea unor orientări școlare și profesionale. Activitățile metodice desfășurate au fost apreciate de invitați pentru calitatea muncii și prestația elevilor, prin îndrumarea competentă a cadrelor didactice. Din partea I. Ș. J. a participat dl. Corneliu Crișan - inspector educativ, care a adus în discuție noile tendințe și orientări privind activitatea educativă, a făcut aprecieri și sugestii didactico-metodice de realizare a temelor în cadrul orelor de dirigenție și în funcție de calendarul evenimentelor.

Prof. FLORIN JACA

CONSILIEREA EDUCAȚIONALĂ ÎN ȘCOALĂ

Schimbările petrecute în viața școlii românești în ultimul deceniu s-au concretizat în preocupări educative noi. Una din multiplele schimbări constă în introducerea în curriculumul școlar a activității de consiliere școlară concepută ca un ajutor dat de educator pentru încadrarea acțiunilor elevilor în coordonatele eficienței personale și sociale, moralității și democrației. Este vorba de îndrumarea prealabilă a grupului de elevi sau a unora dintre ei pentru a întreprinde o acțiune gândită, echilibrată, acceptabilă din punct de vedere social și posibilă în raport cu propriile forțe. Prin statut e o activitate de pionierat în școala românească. Prin activitatea de consiliere școlară e lărgită aria educativului din lecții prin activitatea pozitivă exercitată în ariile afective, motivaționale și atitudinale ale individualității elevilor. Consilierea educațională trebuie delimitată de consilierea individuală acordată cazurilor educative grave, și consilierea pastorală sau cea psihologică efectuată de educatori pregătiți în acest sens.

Neîndoios, consilierea educațională școlară e o activitate necesară, benefică pentru formarea tineretului, rațional întemeiată din punct de vedere pedagogic și complexă ca și ființa umană. Dintr-un șir de convorbiri cu elevi de liceu sau studenți din primul an universitar am ajuns la concluzia că dacă aș exercita îndeletnicirea de consilier educațional într-un liceu sau de director al instituției aș orienta activitatea de consiliere educativă în următoarele arii de acțiune:

1) Încadrarea acțiunilor umane în coordonatele conceptului de libertate. Ființa umană e subiectul unui imens număr de acțiuni. Fiecare din noi are libertate de acțiune, ceea ce nu înseamnă că fac ce vreau, ci optez, aleg acțiunea cea mai valoroasă prin finalitatea ei atât pentru mine cât și pentru ceilalți. E greu de înțeles de către elevi conceptul de libertate, mai ușor însă e de a judeca acțiunile umane și de a opta pentru una în funcție de anumite coordonate: moral-imoral, drept-nedrept, rațional-irațional, legal-ilegal, corect-incorect, permis-nepermis și alte perechi de termeni opuși. Judecând finalitatea acțiunilor vor face pe elevi mai prudenți, mai înțelepți în judecățile lor, accentuând că libertatea de opțiune înseamnă și responsabilitate pentru acte.

2) Asigurarea de către mine a calității vieții mele știind că starea de bine a vieții mele se asigură prin efort de biruire a voluptăților vieții: excesul de bunătăți alimentare și de băuturi alcoolice, de tutun, de distracții, de relații sexuale și de parteneri sexuali și alte excese. Calitatea vieții proprii se asigură și prin echilibrul între resurse proprii și aspirații, între viața diurnă și nocturnă, muncă și odihnă.

3) Cunoașterea lumii profesorilor din care elevul va opta în mod fericit sau nefericit în unele cazuri. Sfatul consilierului în acest domeniu nu e suficient. Punctul de pornire a autocunoașterii de care vorbeau grecii antici. Un set de întrebări ne va ajuta să solicităm gândirea elevilor: ce posibilități intelectuale, practice, volitionale ai? ce știi despre profesiunea cutare?, ce activitate umană ți se potrivește? Urmează perceperea profesiilor și modul de alegere a uneia dintre ele.

4) Buna convietuire cu semenii mei se obține prin relații raționale, echilibrate afectiv și rațional, cooperare, sinceritate, stăpânirea antipatiilor și repulsiilor și comunicarea deschisă.

Consilierea educatorului din școală nu poate fi neglijată sau ignorată întrucât joacă un rol decisiv în formarea generației de mâine.

V. POPEANGĂ

TESTAREA PSIHO-PEDAGOGICĂ A COPIILOR DE ȘASE ANI

Testarea psiho-pedagogică a copiilor care vor merge la școală la șase ani, începînd din toamna anului 2003, va fi realizată numai dacă părinții solicită acest lucru, a declarat, marți, agenției MEDIAFAX Ecaterina Andronescu, ministrul Educației și Cercetării.

"Evaluarea capacităților intelectuale și fizice în cazul copiilor de șase ani care vor intra în clasa întîi în acest an nu trebuie stabilită ca o măsură generală, pentru că situația nu impune așa ceva"', a mai spus Andronescu.

În cazul în care părinții vor solicita ca minorul să fie supus controlului medical, acesta ar putea fi realizat de comisiile de expertiză ale inspectoratelor școlare, în componența cărora există un medic, un psihopedagog și un pedagog, a adăugat ministrul Educației.

Ieri, în ședința CLM Arad

SPECTACOL DE PROST GUST PE BANII CONTRIBUABILILOR

Consilierii municipali s-au întrunit ieri în ședința ordinară pe luna februarie. Cu o ordine de zi care cuprindea puncte importante pentru cetățeni și cu un consilier local venit tocmai din Canada ca să asiste la discuții, aleșii locali nu s-au abținut nici de această dată. Înțepături reciproce. Aluzii răutăcioase. Jigniri grosolane. Politizare excesivă. Acestea au fost „armele" cu care consilierii municipali au înțeles să-și susțină opiniile.

Pentru a nu se lăsa mai prejos, și Executivul Primăriei, în frunte cu Dorel Popa, a intrat în iureșul acestor „dezbateri". Dacă mai punem la socoteală și umorul involuntar, atunci la finalul a trei ore de discuții nu putem să nu-i dăm dreptate consilierului PSD, Petre Blajovici: „Stimați colegi, vă rog ca, măcar pe viitor, să nu ne mai dăm în spectacol degeaba, fără a hotărî nimic important!"

Ne îndoim însă că Petre Blajovici va fi ascultat. Cu cât se apropie campania electorală, astfel de prestații se vor înmulți, probabil. Ca de obicei, singurii care au de pierdut sunt cetățenii Aradului care se văd înconjurați pe mai departe de mizerie, gropi și împovărați cu taxe tot mai mari de plătit.

Dacă le-ar păsa cu adevărat de arădeni, aleșii locali ar apleca urechea și ar pune în practică ideile pe care d-na Diane Holmes le-a spus. Dânsa le-a arătat aleșilor de ce vreme de 18 ani a fost aleasă consilier local în Otawa, capitala Canadei: „Am fost aleasă de șase ori în Consiliul Local din Otawa pentru că am comunicat direct cu cetățenii. De fiecare dată când am vrut să iau o hotărâre m-am consultat cu oamenii, i-am informat despre ce vrem să facem. De aceea vă spun, discutați cu cetățenii, luptați pentru binele lor!"

Despre gheară, mai târziu!

Dezbaterile încrâncenate au început înainte de a se stabili ordinea de zi. Consilierul local **Gavril Popescu** dorea introducerea unui punct prin care să se discute modificarea regulamentului parcărilor cu plată din municipiu. **„Un cetățean a câștigat în instanță împotriva C.L.M. Arad. Sentința este executorie. Punctele 2,7 și 8 din regulament au fost anulate. Adică articolele cu gheara, parcarea la 45° și amenzile. Vă rog să treceți acest punct pe ordinea de zi, pentru că nu-i de glumă. Cine plătește daunele?"**, se întreba **Gavril Popescu.**

În sprijinul său a venit și **Adrian Mureșan** (PRM): **„Dacă nu facem recurs împotriva acestei sentințe sau dacă îl facem și îl pierdem, ce se va întâmpla? Abuzurile Parktronic cu gheara merg mai departe, însă, dacă pierdem, să știți că noi consilierii vom plăti daunele, inclusiv din buzunari!"**

În replică, **Doina Paul**, secretarul Primăriei Arad susținea că hotărârea instanței nu este definitivă și că mai poate fi atacată: **„În plus, nu am primit nici o înștiințare de la Tribunal. Așteptăm să ne-o transmită Tribunalul și apoi vom acționa în consecință".**

Primarul **Dorel Popa** a fost și mai intransigent: **„C.L.M. Arad nu a primit comunicarea de la instanță. Sentința respectivă nu-i definitivă. Ne cereți să supunem la vot o comunicare verbală a dumneavoastră, ceea ce nu vom face!"**

La vot, propunerea liberalului nu a fost acceptată pe ordinea de zi, fiind pasată pentru punctul „Diverse", la care, de altfel, nici nu a mai fost discutată.

Creditul, respins din nou

Cu săbiile scoase deja din teacă, aleșii locali au atacat pentru a doua oară în acest an contractarea creditului de 42 de miliarde de lei. Cu acești bani, primarul **Dorel Popa** și consilierii PSD și UDMR vor să realizeze canalizarea din Bujac și Grădiște, un viaduct în Micălaca și să finalizeze câteva blocuri de locuințe pentru tineret.

La ședința precedentă, reprezentanții Opoziției s-au opus împrumutului, apreciind că acesta este prea împovărător pentru locuitorii municipiului. În plus, dacă doresc să finalizeze investițiile enumerate mai sus, primarul și aleșii PSD au fost chemați să administreze mai bine fondurile pe care le au la dispoziție, să facă reduceri de personal sau orice altceva numai împrumut nu. Chiar și obligațiuni municipale dacă emite Primăria, tot sunt mai bune decât un credit.

Primarul **Dorel Popa** susținea că atât timp va propune împrumutul până va fi votat, deoarece se ia cu o dobândă mică și este în interesul cetățenilor.

Cum ieri s-a ținut de cuvânt, liberalii i-au reproșat că nu a venit cu nici o noutate și că a ajuns să propună cu obstinație un proiect respins. În loc să-l lase pe primarul **Dorel Popa** să dea liberalilor replica, **Rodica Borza (PSD)** a spus: **„Domnilor din Opoziție, dar noi nu știm ce să vă oferim dacă nu spuneți ce doriți!"**

Un hohot general a cuprins sala. Din acel moment ceea ce s-a petrecut în ședința CLM de ieri poate fi catalogat oricum, numai o dezbatere serioasă, în slujba cetățenilor, nu.

Fie că luau cuvântul într-o chestiune serioasă, fie că din start încercau să se ia în bășcălie, consilierii transformau totul într-o bună repriză de râs. Rareori, când nu se jigneau în plen, ca mai apoi să rădă de cât de isteți sunt, consilierii făceau „bisericuțe" și își spuneau bancuri ori citeau ziarul.

S-a ajuns până acolo încât, atunci când vorbea directorul tehnic al Primăriei, care explica faptul că respectivul credit de 42 de miliarde se ia pe trei ani, cu o dobândă de sub 23%, să nu-l mai asculte nimeni. Nici putere, nici opoziție și nici primar ori viceprimar!

La vot, care s-a exprimat nominal, creditul a fost respins cu un scor de 14 voturi pentru și 10 împotrivă. Pentru aprobare era nevoie de 17 voturi.

Au votat pentru consilierii PSD, UDMR și peremistul Adrian Mureșan, iar împotrivă liberalii, țărăniștii și pediștii...

Analiză la fundațiile creștine

Două puncte de pe ordinea de zi care ridicau semne de întrebare, întrucât era vorba despre **scutirea de la plata impozitelor locale a Fundației „Căminul Speranța" și a Fundației Creștine de Caritate „Betesda"**, nume cu rezonanțe apropiate de calitatea de pastor a primarului Dorel Popa, au fost amânate. Consilierul Amalia Aslău a propus o analiză a celor două fundații pentru a stabili dacă ele desfășoară într-adevăr activități caritabile sau cu caracter social, deoarece **„dintre cele peste 300 de fundații și ONG-uri, foarte puține sunt implicate în acțiuni sociale. Multe dintre ele desfășoară altfel de activități. De aceea, cred că este mult mai potrivit să primim un raport de activitate și un bilanț al cheltuielilor"**, a explicat d-na **Aslău**. Majoritatea consilierilor a fost în asentimentul dânsei, fapt pentru care cele două proiecte se vor regăsi pe listă într-o ședință următoare.

Trădare UDMR-istă

Inițiativa consilierilor liberali și țărăniști de a schimba denumirea Bulevardului Revoluției în Bulevardul Regele Ferdinand și Regina Maria a continuat circul în CLM. Învinuiri, replici haioase, nervi, jigniri, de toate ne-a fost dat să auzim.

Totul a început de la rugămintea primarului **Dorel Popa** de a amâna discutarea proiectului de hotărâre din cauza unor noi reglementări apărute de curând. **„O lege apărută de curând spune că în aceste cazuri, când numele străzilor sunt schimbate de către Consiliile Locale, Primăria va trebui să achite, din buget, cheltuielile la care sunt supuși cetățenii nevoiți să-și schimbe actele de identitate și să opereze modificări în Cartea Funciară. Aș vrea să amânăm hotărârea până vom face niște calcule, să stabilim ce sume sunt necesare pentru o astfel de modificare."**

Acestea fiind spuse, s-a supus la vot amânarea pentru o ședință următoare. Fără succes însă, deoarece consilierii din opoziție ajutați de reprezentanții UDMR au avut câștig de cauză.

Însă, după pauza cerută de **Rodica Borza**, în calitate de președinte de ședință, lucrurile au luat o altă turnură. Consilierii UDMR și-au schimbat poziția și au refuzat să mai susțină proiectul. Astfel, s-a ajuns la tot felul de discursuri care mai de care mai hilare.

„Bomba" a aruncat-o consilierul liberal Tiberiu Dekany car i-a acuzat pe consilierii udemeriști de trădare. **„Anul trecut, când, conform protocolului PSD-UDMR ați venit cu propuneri de schimbare a denumirii unor străzi, care acum poartă numele unor reprezentanți maghiari, v-am susținut. Ne-ați promis atunci că ne veți sprijini în acțiuni similare. De aceea vă cer să vă țineți de cuvânt. Dacă totuși nu o veți face, nu avem de gând să mai venim cu acest proiect. Vom aștepta vremuri mai bune, când vom deține noi majoritatea în CLM și vom vota în interesul românilor, nu numai în cel al maghiarilor."**

Replica a venit din partea consilierului UDMR, **Kiraly Andras**, care a spus că deocamdată nu poate fi vorba despre nici o susținere, întrucât mai sunt multe de făcut până la îndeplinirea în totalitate a protocolului PSD-UDMR. **„În Arad sunt peste 800 de străzi și doar 18 poartă numele unor personalități maghiare. Până la procentul de 15%, prevăzut în protocol mai sunt de schimbat denumirile a cel puțin 100 de străzi!"**

Reproșurile primarului Popa

Cel mai enervat de aceste discuții s-a dovedit a fi primarul **Dorel Popa** care nu a pregetat să le amintească liberalilor și țărăniștilor că, de fapt, ei nu au respectat unele înțelegeri. Este vorba despre un **troc cu voturi**, care a încetat să mai funcționeze. Consilierii opoziției au refuzat să mai voteze conform „sugestiilor" lui Popa, când, probabil, și-au dat seama că unele hotărâri nu sunt în folosul arădenilor. **„Vă rog frumos să nu vorbiți dumneavoastră că noi nu avem cuvânt. Până nu demult, am susținut și eu orice inițiativă venită din partea opoziției. Am înțeles cum ne-ați pus la punct, dar aduceți-vă aminte cine a început și cum ați votat în urmă cu ceva vreme. A fost vorba de reciprocitate la un moment dat, dar ați uitat. De aceea trebuie să vă reamintesc că toți trebuie să ne ținem cuvântul"**, spunea primarul.

Consilierul PRM **Adrian Mureșan** a afirmat că **„opoziția a luat o țeapă din partea UDMR"**, iar consilierul țărănist **Marcel Chișcan** a acuzat executivul de ceva muncă de convingere dusă pe timpul pauzei cu aliații udemeriști. În termeni mult mai duri s-a exprimat fostul primar **Valentin Paul Neamț**. **„Pe vremea Regelui Ferdinand, Aradul a trăit un miracol prin înfăptuirea Marii Uniri și vă invit să aprobați modificare propusă de noi. Asta dacă aveți minte, iar dacă nu aveți, asta este! Nu neglijăm nici Revoluția din 1989, deoarece piața din fața Palatului Administrativ se va numi Piața Revoluției."**

Nu știm din ce motive, probabil s-o fi simțit oarecum vizat, dar vicele Emanoil Voicu a ținut să precizeze că el și-a **„pierdut mințile în 1990, când a schimbat numele Bulevardului Republicii în Bulevardul Revoluției"**. Așa, ca să nu mai fie nici un fel de discuții...

Consilieri încinși, deplasați sau...indiferenți

Pentru că discuțiile în contradictoriu nu se mai terminau, iar consilierii opoziției nu conteneau să-și fluture mâinile pe sus, Rodica Borza s-a răstit la consilierul Adrian Mureșan. **„Vă rog să mai terminați. Mai înainte ați luat cuvântul. Propun la vot sistarea discuțiilor."** Fără succes însă, pentru că aleșii aveau chef de vorbă.

Enervată de insuccesul repurtat, **Rodica Borza** și-a spus părerea, în parte, despre intervențiile consilierilor. Replici de genul **„domnule Chișcan, v-ați cam încins", „d-le Neamț, ați cam sărit calul"** sau **„domnilor consilieri, mă cam neglijați"** au aruncat în aer ședința, transformând-o în program de divertisment.

Primarul **Dorel Popa** nu s-a lăsat mai prejos și a vrut să ne arate că are istoria României la degetul mic. **„Eu nu contest meritele regelui Ferdinand unu, adică întâiul, pentru că am citit despre el cu mult înaintea altora. De asemenea, deși îmi reproșați o chestie mai veche legată de schimbarea numelui străzii Ion Antonescu, declar că nu a fost decizia mea. Îi recunosc meritele. Dar nu avem ce face. Este decizia statului român. Și Octavian Goga a avut unele porniri politice asemănătore, dar eu mă înfior și acum când citesc poezia „Oltul"."**

În final, după nenumărate păreri și contradicții și după protestul Asociației Revoluționarilor citit de dl. **Attila Duca**, s-a trecut în sfârșit la vot. Câștigul de cauză a revenit grupului PSD-UDMR, iar opoziția a declarat că va aștepta vremuri mai bune, când nu vor mai depinde de votul social democraților.

Tarife majorate la biletele de tramvai

De la 1 Martie vom scoate mai mulți bani din buzunare pentru biletele de tramvai, au hotărât consilierii municipali, de această dată, în unanimitate. Pentru că rata inflației este în creștere, iar cheltuielile sunt și ele mai mari, **prețul biletelor se va majora cu 16%.** Astfel, pentru o singură călătorie în municipiu vom plăti 7.000 de lei, iar pentru un bilet până la Ghioroc - 25.000 de lei. **Un abonament pentru o linie va costa 200.000 de lei, iar unul valabil pe toate liniile urbane - 430.000 de lei.**

Ședința s-a încheiat cu alegerea președintelui pentru luna martie. Deși Gavril Popescu a propus-o în continuare pe Rodica Borza, câștig de cauză a avut consilierul UDMR Levente Horvath.

SORINA AMBRUȘ
NICOLAE OPREAN
FOTO: ONORIU FELEA

Cazul Medințu produce efecte și în lumea bancherilor arădeni

CORNEL PIRTEA A FOST ELIBERAT DIN FUNCȚIA DE DIRECTOR LA WEST BANK

Întâmplător sau nu, cazul Medințu produce efecte și în lumea bancherilor arădeni. În cursul zilei de miercuri, 26.02.2003, a avut loc Adunarea Generală Extraordinară a Acționarilor West Bank S.A. ARAD, în urma căreia dl. Cornel Pirtea a fost eliberat din funcția de președinte al Consiliului de Administrație și din cea de director general.

COMUNICAT DE PRESĂ WEST BANK S.A.

În data de 26.02.2003 a avut loc Adunarea Generală Extraordinară a Acționarilor West Bank S.A. Arad, prima de când West Bank S.A. (achiziționată de grupul italian Cardine în septembrie 2001) a devenit parte din Grupul SanPaolo IMI (urmare fuziunii dintre Grupul Cardine și Grupul SanPaolo IMI din iunie 2002).

În urma acestei schimbări a proprietarului, Grupul SanPaolo IMI a luat măsuri în sensul numirii de noi administratori în locul celor numiți la timpul respectiv de către Grupul Cardine.

Componența noului Consiliu de Administrație al West Bank (sub rezerva aprobării Băncii Naționale a României) este următoarea:
***Giovanni Ravasio*,**
Președinte al Consiliului de Administrație
***Marco Capellini*,**
Administrator și Director General
***Ioan Mihail Anca*,**
Administrator și Director General Adjunct
***Nicola Calabro*,**
Administrator
***Gerardo Palmitesta*,**
Administrator
***Daniele Bordina*,**
Administrator
***Ioan Cuzman*,**
Administrator
***Ștefan Doba*,**
Administrator.

SanPaolo IMI evaluează și posibilitatea achiziționării participațiilor acționarilor minoritari.

WEST BANK S.A. ARAD PRECIZARE

Pentru informarea corectă a cititorilor, vom comenta câteva aspecte care ne-au surprins în textul comunicatului de mai sus.

1. Este prima Adunare Generală a Acționarilor WEST BANK de când această instituție a fost achiziționată de către grupul bancar italian. Dar, mai ales, este și o Adunare Generală *Extraordinară*, fapt care ne îndreptățește să credem că a existat cel puțin un motiv extrem de serios pentru convocarea acesteia.

Foto: ONORIU FELEA

2. Dacă analizăm componența noului Consiliu de Administrație, constatăm că singura schimbare majoră este de fapt înlocuirea d-lui *Cornel Pirtea*, directorul general-adjunct *Ioan Mihail Anca* păstrându-și funcția deținută până acum.

3. În finalul comunicatului, se precizează și faptul că acționarul majoritar italian intenționează să achiziționeze pachetele de acțiuni deținute în prezent și de către alți acționari, printre care și SIF „Banat-Crișana". Chiar în ziarul nostru de ieri vă comunicam nemulțumirile celor de la SIF „Banat-Crișana", care se plângeau de faptul că dividendele obținute din plasamentul la WEST BANK au fost extrem de firave în anul trecut și că analizează posibilitatea vânzării acțiunilor. Rămâne să vedem care va fi prețul de vânzare către italieni a pachetului deținut de SIF „Banat-Crișana", astfel încât acționarii societății de investiții să nu fie păgubiți...

4. Repetatele noastre încercări de a vorbi măcar telefonic cu dl. Cornel Pirtea, în cursul zilei de ieri, n-au fost încununate de succes, așa că lăsăm la latitudinea cititorilor celelalte concluzii.

5. Măsura luată de grupul bancar italian își dorește să întărească încrederea oamenilor în această instituție bancară.

DORU SINACI

În timpul unui control

O.J.P.C. A SANCȚIONAT VÂNZAREA PRODUSELOR FĂRĂ TERMEN DE VALABILITATE

Un număr de 12 agenți economici, care comercializează produse cosmetice în magazine specializate, centre comerciale cu raioane specializate și magazine mixte, au fost verificați de către Oficiul Județean pentru Protecția Consumatorului (O.J.P.C.) pentru a vedea dacă respectă prevederile legale. Au fost constatate mai multe deficiențe. În unele unități au fost găsite expuse pentru comercializare produse care nu aveau inscripționate pe ambalaj adresa sediului în România a producătorului, a reprezentantului său autorizat, a beneficiarului fabricării produsului cosmetic sau a persoanei responsabile pentru punerea pe piață a unui produs cosmetic important. Inspectorii au mai descoperit puse în vânzare produse care nu aveau marcată data minimă de durabilitate prin sintagma „a se folosi înainte de..." urmată de date sau detalii asupra locului în care se află inscripționată această dată (lună, an, cu cifre arabe). Au mai fost găsite și produse cosmetice care nu aveau înscrise în limba română elementele de identificare - caracterizare și instrucțiunile de utilizare.

„Au fost aplicate opt sancțiuni contravenționale și au fost oprite temporar de la comercializare produse în valoare de 89 de milioane de lei", declară **Gheorghe Iancu** - inspector șef la O.J.P.C..

Au fost amendate cu sancțiuni contravenționale în valoare de 115 milioane de lei: **S.C. Mosy S.R.L. Arad, S.C. Profi Room S.R.L Timișoara - punctul de lucru din Arad, S.C. Amigo L.N. S.R.L. Arad, S.C. Billa Romania S.R.L. București - punctul de lucru de la Arad, S.C. Farmec S.R.L. Arad, S.C. Doradi Impex S.R.L. Arad, S.C. Sama Matar Invest S.R.L. Timișoara - punctul de lucru din Arad.**

NADIA BODRAN

CAFEA DE 60 DE MILIOANE DE LEI - FĂRĂ DOCUMENTE LEGALE

În noaptea de miercuri spre joi, reprezentanți ai Poliției de Frontieră împreună cu o echipă de comisari ai Gărzii Financiare au interceptat un transport de cafea, pe ruta Nădlac-Arad.

Într-un microbuz s-au descoperit **197 de kilograme de cafea Jacobs** și **106 kilograme de cafea Dalmager**, pentru care șoferul nu a putut prezenta documente de proveniență.

„Am confiscat întreaga cantitate de cafea, evaluată la 60 de milioane de lei și am aplicat o amendă contravențională de 150.000 de lei." a declarat **Dan Cancel**, comisarul șef al Gărzii Financiare Arad.

S. AMBRUȘ

O parte din fostul Combinat Chimic - donat comunității

Ieri, directoarea SC Radu Trading, proprietară a fostului Combinat Chimic Arad, d.na *Elena Radu*, s-a adresat Prefecturii cu intenția de a dona comunității o parte a activelor ce au făcut parte din sistemul de alimentare și epurare a apei de pe platforma combinatului. Stația de epurare a apei urmează a fi acordată Consiliului Local Vladimirescu, iar restul instalațiilor de captare, acțiune și tratare a apei industriale vor intra în proprietatea Consiliului Județean.

M.P.

Șpăgi, amenzi obligatorii și nesiguranța locului de muncă

● Păsuri ale agenților economici din Lipova

După cum vă informam și în ziarul nostru de ieri, în urmă cu două zile prefectul Dan Ungureanu a participat la o întâlnire cu agenții economici din Lipova. Alături de dumnealui au fost prezenți și reprezentanții instituțiilor descentralizate ale statului, care au stat la dispoziția celor care întâmpinau probleme în activitatea cotidiană.

Încă de la începutul discuțiilor, Ungureanu a punctat faptul că nu a venit la Lipova pentru a critica pe cineva ci doar pentru a cunoaște mai bine situația orașului. În prima parte a întâlnirii agenții economici nu s-au prea înghesuit în a relata prefectului problemele cu care se confruntă în activitatea dumnealor. „Gheața" a fost spartă de viceprimarul **Petru Toma** care a prezentat o serie de proiecte pe care Consiliul Local le are în plan: o serie de facilități acordate agenților economici care investesc în zonă, deschiderea sălii de sport cu o capacitate de 200 locuri; darea în folosință a 64 de apartamente pentru cazuri sociale; o șosea de centură; introducerea gazului...

Ce-i drept ... proiectele sunt mărețe. Din păcate însă toate aceste realizări se află fie pe hârtie, fie în mintea edililor. Banii în schimb, nu sunt nicăieri.

● Bani prin AJOFM

Primul agent economic care a cutezat să ceară sprijin prefectului a fost dl. Constantin Miloș, investitorul din stațiunea Băile Lipova. „Intenția mea este aceea de a atrage în zonă cât mai mulți turiști din afara granițelor țării. Dar pentru realizarea acestui proiect avem nevoie de o serie de investiții printre care și un drum de acces la Cetatea Șoimoș. Proiecte avem dar banii nu vin așa cum trebuie."

Dl. Ștefan Pascu, director AJOFM, a prezentat cu acest prilej agenților economici posibilitatea de a face rost de bani - printr-un credit acordat de instituția pe care o reprezintă. „Tot ceea ce trebuie să faceți e să angajați persoane din rândul șomerilor. Pentru o singură persoană angajată puteți primi 100 milioane de lei, cu o dobândă de 10%."

● La școală, de la șase ani

O altă problemă a localnicilor e reprezentată de obligativitatea copiilor de a începe școala de la 6 ani. „Această generație e sacrificată. Ei nu au beneficiat de informațiile acumulate de ceilalți copii în grupa pregătitoare", preciza d-na Păcurar, educatoare.

Inspectorul șef al I.Ș.J., **Pavel Sârbu**, consideră că în ultimii ani copii au devenit mult mai inteligenți datorită accesului la informație prin Internet și mass-media. „Trebuie să ne conformăm situației din U.E., astfel ca după zece clase un tânăr să poată intra în producție".

Aceeași doamnă amintea posibilitatea disponibilizărilor în rândul educatoarelor cu vechime, prin reducerea numărului de grupe. „Prin aceste colegii apărute în ultimii ani, educatoarele au apărut ca ciupercile după ploaie. Iar prin reducerea numărului de grupe urmează ca noi, educatoarele cu experiență să rămânem fără loc de muncă."

Și față de acest subiect inspectorul Sârbu s-a arătat foarte optimist. „Nu aveți de ce să vă faceți probleme în acest sens".

● „Coada" județului

Viceprimarul Toma afirma că la ora actuală Lipova este „coada județului" din punctul de vedere al dezvoltării economice. Reacția agenților la acest punct a fost de revoltă: „Primarii care au condus orașul sunt de vină. Ei nu s-au ocupat de aspectul orașului", se auzeau mai multe voci din sală.

● Amenda minimă e obligatorie

După aproape trei ore de discuții s-a ajuns și la controalele comisarilor Gărzii Financiare în teren. Viceprimarul Toma a fost singurul care a avut curajul de a ține piept mai marelui Gărzii: „oamenii dumneavoastră, când vin în control, spun de la început. «Șeful ne-a trimis să vă amendăm». Și minimul este de 5-6 milioane. Unii dintre agenți nici nu mai așteaptă verificarea, ci acceptă de la bun început amenda minimă..."

Acest subiect a fost spus de viceprimar „mai în glumă, mai în serios". În cele din urmă însă, aceste acuzații l-au cam iritat pe dl. Cancel, comisar-șef al Gărzii Financiare. Prefectul Ungureanu a pus punct discuției referitoare la acest aspect, rugându-l pe dl. Cancel să fie mai atent la atitudinea subordonaților săi față de agenți.

Mai mulți oameni de afaceri au ținut să prezinte situația profitului care scade cu fiecare an trecut. „În timp ce în 2001 am reușit să mai achiziționăm niște utilaje, în 2002 abia am putut să ne plătim salariile. Mai mult decât atât s-a majorat și salariul minim pe economie...", afirma dl. Edwald Mihăiescu, patron.

Subprefectul Remețan s-a arătat nemulțumit de atitudinea patronului față de salariul minim. „Dacă nu poți să-ți plătești angajații, e mai bine să nu îți extinzi afacerile. E mult 2.500.000 pentru un om? Din acești bani abia reușește să-și cumpere pâinea pentru o lună!"

Au mai fost atinse subiecte precum „șpaga" necesară în vămi pentru trecerea frontierei, reducerea de paturi în spital, noul Cod al Muncii.

Prefectul Ungureanu s-a arătat mulțumit de această întâlnire, propunându-și ca pe parcursul lunii martie să organizeze astfel de deplasări în toate orașele județului.

MADIANA POPESCU

F.C. UTA A REZOLVAT FAVORABIL „CAZUL TURCAN“

● Botiș nu mai are șanse să joace pentru „Bătrâna Doamnă“

La F.C. UTA s-a intrat în linie dreaptă. Ne mai despart opt zile de începutul returului. În mare, lotul „Bătrânei Doamne“ s-a conturat. Deoarece au fost presați de timp, conducătorii UTA-ei s-au ocupat și de „cazul Turcan“, soluționându-l favorabil. O altă problemă, cea legată de Sorin Botiș, nu și-a găsit finalizarea, deoarece părțile nu s-au înțeles.

Se vorbea de Chita, Turcu și Vascko, însă nici unul nu va ajunge la UTA. Primul rămâne la F.C. Argeș, până la vară, când îi expiră contractul, al doilea nu e pe placul antrenorilor, iar ultimul are de luat prea mulți bani de la F.C. Brașov și nu e rentabil să renunțe la ei, venind să joace un sezon la UTA.

În schimb, impresarul Gheorghe Dumitrașcu va trimite încă un jucător de culoare, în probe la UTA. Este vorba de un fundaș central, din Camerun, însă - ca de obicei - nu se știe când va ajunge la Arad.

După ce s-au înțeles cu Seckovici, cei de la F.C. UTA nu reușesc să ajungă la un acord cu Sorin Botiș. Se zice că acesta a refuzat 7500 de dolari, până la vară.

Președintele C.A. de la F.C. UTA ne-a declarat: „**am avut și ajutor din SUA, un suporter al UTA-ei oferind o treime din contractul lui Botiș. El dădea 2500 de dolari, iar noi, ceilalți 5000. Să mă ierte Dumnezeu, dar dacă nici așa nu a acceptat, ce pot să mai zic. În plus, să nu se uite faptul că Botiș e accidentat și nepregătit, având nevoie de o lună până își putea intra în ritmul cerut de antrenori. A avut o șansă, dar nu a beneficiat de ea.**“

Același Călin Chișbora ne-a spus că nu s-au găsit soluții de a legitima jucători de valoare, cu referire strictă la un fundaș central și un atacant, deoarece aceștia costă foarte mult, iar cu 50.000 de dolari nu s-au găsit fotbaliști mai buni decât ce are UTA la ora actuală. Reamintim faptul că cei din conducere puneau la dispoziție 100.000 de dolari, pentru un fundaș central și un atacant, de valoare, care să poată salva UTA.

Despre Ionuț Dragomir, care a pierdut „procesul“ la LPF, cu „U“ Craiova, se duc tratative pentru a fi legitimat.

Aproape sigur, la finele acestei săptămâni se va ști dacă Dragomir va evolua la F.C. UTA.

Un alt punct sensibil a fost „cazul Turcan“. Acesta avea de primit de la club câteva salarii restante, dar cum nu a intrat în posesia lor, F.C. UTA risca să fie penalizată.

Ieri, la sediul clubului, după o negociere între Emanoil Gherghel și Ioan Ienciu (Romvest) s-a ajuns la o înțelegere, iar datoria a fost stinsă. Totodată, de ieri, Florin Turcan a devenit jucătorul lui West Petrom Pecica, fără nici o pretenție din partea clubului UTA. Bănuim că Turcan nu va lua toți banii, adică 1200 de dolari, dar va merge - pe gratis - la West Petrom.

LEO SFÂRA

Attila Pap s-a înțeles cu Frontiera Curtici

Mijlocașul Vali Ciucur nu va fi singurul fotbalist al lui C.S.M. Reșița care va evolua până în vară pentru Frontiera Curtici. Ieri, divizionara „C“ arădeană a ajuns la o înțelegere - deocamdată verbală - și cu fostul portar al UTA-ei, Attila Pap, care vine să completeze un lot pretendent la podiumul seriei a VIII-a.

C. MNERIE

Tehnicianul curticenilor, Sandu Gaica, va avea lângă el în această primăvară un portar în care Frontiera își pune mari speranțe

Foto: ȘT. MATYAȘ

Baschet masculin — Obiectivul, o nouă victorie

Pentru Baschet Club West Petrom Arad, obiectivul imediat nu poate fi decât obținerea unei noi victorii, în meciul disputat mâine, la Târgu Mureș, cu formația locală. Mureșul se anunță drept un partener incomod, care e în stare să încurce socotelile campionilor. Tocmai de aceea, este nevoie de maximă atenție și concentrare.

Apelul antrenorului Berkovich

„Meciul de la Târgu Mureș este foarte important pentru noi. Trebuie deci să fim focalizați asupra lui, să repetăm rezultatul și prestația de la Brașov, din fața echipei Romradiatoare. Am fost fericit că am făcut, acolo, o treabă bună. Sper să continuăm în același fel. West Petromul a adus prestigiu, faimă, orașului și țării, prin gruparea de baschet. Echipa a ieșit, cu succes, și în Europa. Actualmente sunt unele probleme în jurul formației. Așteptăm ca firmele arădene să ne sprijine, avem nevoie de ajutorul lor în acest moment mai greu și lansăm un apel către companii ori sponsori, pentru a împinge împreună lucrurile în direcția dorită. Nu în ultimul rând, îi mulțumim d-lui președinte Boric pentru ceea ce a făcut și pentru ceea ce face pentru noi. Ne dorim ca respectivul caz să se finalizeze bine și îl asigurăm de respectul nostru, dedicându-i ultimul succes repurtat“ - subliniază antrenorul principal, Ofer Berkovich.

În altă ordine de idei, latura sportivă a activității a constat în antrenamente normale, derulate la Sala Sporturilor. Singurul indisponibil din lot - pe motiv de accidentare - rămâne pivotul Rareș Apostol.

ADRIAN HĂRȚĂU

Nici o surpriză în „intermediară“

Etapa a 18-a, intermediară, contând pentru campionatul Diviziei A de baschet masculin, nu a adus rezultate suprinzătoare, favoritele impunându-se „în bloc“. Remarcabilă, totuși, victoria timișorenilor de la Petrom Elba, pe terenul piteștenilor, într-un meci în care Vukoslavlevic, unul din cei mai valoroși stranieri ai ligii, a înscris 41 de puncte. Rezultatele înregistrate au fost următoarele: Dinamo Erbașu București - Mureșul Tg. Mureș 103-59, Rapid-Cimentul Fieni 84-76, CSU Asesoft Ploiești - Romradiatoare Brașov 84-62, Saifcar Alexandria - CSU Sibiu 65-88, BCM Pitești - Petrom Elba Timișoara 86-91, Rompetrol București - Policarbochim Cluj 93-68. Jocul West Petrom Arad - Poli Iași a fost amânat pentru data de 27 martie.

CLASAMENTUL

1. București	18	18	0	1712-1170	36
2. Rompetrol	19	16	3	1708-1369	35
3. CSU Sibiu	18	11	7	1459-1384	29
4. CSU Asesoft	18	11	7	1473-1351	29
5. W. P. Arad	15	13	2	1313-983	28
6. P. E. Timișoara	17	10	7	1372-1336	27
7. BCM Pitești	18	9	9	1329-1307	27
8. Poli Carbochim	17	9	8	1304-1246	26
9. Mureșul Tg. M.	18	8	10	1510-1494	26
10. Romradiatoare	18	7	11	1389-1480	25
11. S. Alexandria	17	4	13	1240-1451	21
12. Rapid Isover	18	2	16	1252-1717	20
13. Poli Iași	17	2	15	1236-1673	19
14. Cimentul Fieni	16	2	14	1077-1413	18

REVANȘA

● Mâine, de la ora 10, B.C. ICIM Arad-Tiger Romcan Dej

Fetele de la B.C. ICIM revin din nou pe teren după două săptămâni de pauză, datorită disputării în devans a partidei din etapa a XVII-a cu Sportul Studențesc. Mai mult, au ocazia să redediteze ultima evoluție de acasă, din meciul cu Rapid București. Un joc bun, frumos și mai apoi - ceea ce aduce două puncte în clasament - victoria. Până acum, vicecampioanele țării și-au adjudecat toate disputele de pe teren propriu, cu o excepție - meciul cu Livas - și-au încercat să mulțumească foarte puținii oameni ce vin la meciuri. În cele două confruntări în care s-au întâlnit B.C. ICIM și Tiger Romcan Dej, succesul a revenit oaspetelor. O dată la ele acasă, a doua oară la turneul de la Târgoviște. Acum a venit rândul arădencelor să-și ia revanșa și poate una cu vârf și îndesat. Pornind de la această premisă, formația vizitatoare ar porni cu prima șansă, dar am mai văzut noi formații mult mai bine cotate, dar care au plecat de la Arad cu buzele umflate (vezi meciurile cu Sportul Studențesc și Rapid). **„Este o partidă importantă și cu valoare sentimentală pentru mine. Ne dorim mult să jucăm bine și să ieșim victorioși. Suntem puțin «dezavantajați» deoarece Anne-Marie Părău și Oana Lateș, datorită unor probleme medicale, nu s-au mai antrenat de marți“**, ne-a declarat antrenorul Dan Moraru.

Partida va fi oficiată de Sorin Drugău (Brașov) și Marius Ciucur (Cluj Napoca), delegat FRB fiind desemnat Ioan Georgiu, tot din orașul de pe Someș.

Iubitorii baschetului și nu numai sunt așteptați la Polivalentă, **mâine, de la ora 10,** pentru a fi alături de baschetbalistele de la B.C. ICIM, în încercarea de a obține o nouă izbândă.

ADELA CIOLOCOI

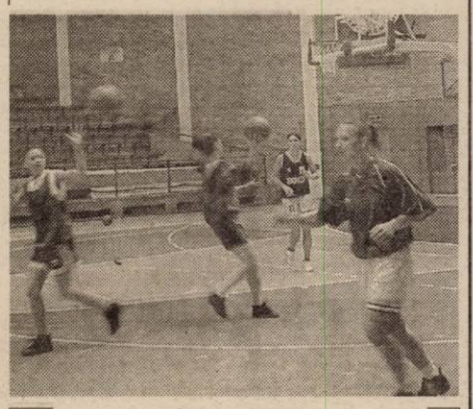

Fetele de la B.C. ICIM pregătesc conștiincios meciul de mâine

Foto: ȘTEFAN MATYAȘ

Programul competițiilor

❒ **Baschet.** Sâmbătă, ora 10, la Sala Sporturilor „Victoria“ are loc meciul de baschet **BC ICIM Arad-Tiger Dej (Divizia A - feminin).**

● Duminică, la Sala Decebal, în cadrul C. N. de juniori I, au loc meciurile:

- ora 10,30: BC ICIM CSȘ LPS Arad-CSȘ Timișoara (feminin)

- ora 12: CSȘ West Petrom Arad - CSȘ Oradea (masculin).

❒ **Box**. Sâmbătă, de la ora 16, la Arena Motorul, are loc gala de box din cadrul fazei județene a C. N. de cadeți și juniori.

Frontiera Curtici - Crișul Chișineu-Criș 6-0

Frontiera a continuat seria jocurilor de pregătire, întâlnind ieri, la Curtici, divizionara „D“ Crișul Chișineu-Criș. Sandu Gaica și Mihai Petcuț - antrenorii celor două echipe au stabilit duratele celor două reprize la 50 respectiv 30 de minute.

Pentru Frontiera au înscris **Oros, Băd (2), Călin, Moț și Ciucur.**

Frontiera: Boiți - Călin, Maghici, Bătrânu, Roșca - Sârbuț, Liga, Moț, Cotuna - Oros, Băd. **Au mai jucat:** Fador - Aldea, Fâșie, Bârla, György, Ciucur, Moțiu.

Crișul: Dronca - Botău, Bembe, Vizitiu, Cherecheși, Sinescu, Pap, Gyengye, Lazăr, Mitu, Dănciulescu.

Sâmbătă, curticenii se vor deplasa la Ștei, pentru un nou amical, în compania Minerului din localitate.

RADU ROMANESCU

F.C. Oradea - A.C. Universitatea Arad 1-0 (0-0)

● Elevii lui Marcel Coraș și Mihai Jivan s-au deplasat ieri în județul Bihor pentru un meci amical cu F.C. Oradea. * După o primă repriză „albă“, divizionara „B“ (antrenată de Ionuț Popa și Dan Mănăilă) s-a impus în cele din urmă, la limită. ● „Studenții“ n-au contat pe Stupar și Balint - ambii accidentați. ● Pentru ACU au evoluat: **Sinescu - Bogojel, Lung, Pocean - Folea, Vizitiu, Varga, Aslău, Bâgu - C. Roșca, Mariș**, pe parcurs mai intrând în teren **Boloș, Pavel și Ștefăligă.** ● Următoarea partidă amicală a arădenilor va avea loc sâmbătă, la Timișoara, cu prim-divizionara Poli-AEK.

R. ROMANESCU

Ronaldo, în 130 ipostaze

Bursa știrilor

● Preparativele în vederea începerii returului Diviziei A de fotbal, intră, încet, în linie dreaptă. Într-un joc amical, Steaua a dispus cu 2-1 de Extensiv Craiova, pentru elevii antrenorului Pițurcă punctând Oprița și Neaga. Sâmbătă, la Ploiești, adversara bucureștenilor va fi Astra. ● În curtea concurenței, la Rapid, a venit nigerianul Makinwa, fotbalist care a evoluat ultima oară în Portugalia. Makinwa a semnat un contract pe o perioadă de doi ani și jumătate. Alături de sportivul african, la feroviari vor mai sosi Bisconti și Savici. ● Trei suporteri ai echipei Manchester United au fost arestați. Incidentul s-a produs înaintea partidei dintre formația engleză și Juventus, din Liga Campionilor. Cei trei tineri suporteri, aflați în stare de ebrietate, au fost surprinși în timp ce spărgeau parbrizele și distrugeau caroseria unor mașini staționate în centrul orașului Torino. Pe de altă parte, încă 30 de fani ai lui Manchester, care au devastat un tramvai, au fost arestați la Milano. ● Adrian Voinea a ratat calificarea în turul doi al turneului de la Dubai, dotat cu premii în valoare totală de un milion de dolari. „Voinicul“ a fost depășit în runda inaugurală, cu scorul de 6-4, 6-2, de bielorusul Max Mirnîi. ● UEFA a anunțat că va analiza proiectul înaintat de mai multe cluburi din Balcani, în privința organizării unei competiții pentru grupările din această zonă, dar și-a manifestat scepticismul față de inițiativă. Este vorba despre o întrecere care ar urma modelul fostei Cupe Balcanice, adunând la start echipe cunoscute. Impedimentul îl reprezintă, însă, calendarul competițional foarte încărcat. ● Să nu credeți că evenimentele neplăcute, pe marginea întâlnirii Juventus-Manchester, s-ar opri aici. Unui suporter italian i-au fost amputate două degete din pricina unei petarde care i-a explodat în mână. Acesta urmărise disputa la televizor, împreună cu un grup de prieteni, nenorocirea petrecându-se la ieșirea dintr-un local din Bari. ● Serena Williams s-a răzgândit. Dacă la sfârșitul anului trecut, valoroasa tenismană declara că va câștiga toate jocurile din anul 2003, acum ea crede că nu va fi capabilă de așa ceva, întrucât există multe adversare de nivel înalt. Până în prezent, Serena nu a pierdut vreo partidă, adăugând că dacă se va întâmpla să fie învinsă în trei sau patru, nu va fi o dramă... ● Carnavalul de la Rio din acest an pregătește o mare surpriză. 130 de persoane, care vor semăna foarte bine cu atacantul brazilian Ronaldo, vor defila în deschiderea lui. Se va viza înfățișarea, echipamentul, ghetele, inclusiv tunsoarea!

ADRIAN HĂRȚĂU

CONSILIUL JUDEȚEAN ARAD

HOTĂRÂREA Nr. 25 din 21.02.2003

privind majorarea tarifelor la transportul în comun de călători cu autobuzele Companiei de transport public Arad

Consiliul județean Arad,
Având în vedere:

- prevederile Legii finanțelor publice locale nr. 189/1998;
- prevederile Ordonanței Guvernului României nr. 86/2001 privind serviciile de transport public local de călători;
- Normele Metodologice nr. 46260/1993, privind asigurarea funcționalității activității de transport în comun de călători;
- Adresa S.C. Compania de Transport Public S.A. Arad nr. 841/30.01.2003 privind necesitatea majorării tarifelor de transport public de călători cu autobuzele;
- Referatul nr.573 din 14.02.2003 a Direcției Generale Economice a Consiliului Județean Arad cu privire la majorarea tarifelor la transportul de călători cu autobuzele;

În temeiul art.109 din Legea 215/2001, privind administrația publică locală:

HOTĂRĂȘTE:

Art.1 Se aprobă tarifele la transportul de călători în comun cu autobuzele potrivit anexelor 1-3 la prezenta hotărâre. Noile tarife urmează a se aplica începând cu data de 1 martie 2003.

Art.2 Prezenta hotărâre se comunică la:
- Prefectura Județului Arad;
- S.C. Compania de Transport Public S.A. Arad;
- Direcția Generală Economică a Consiliului Județean Arad.

PREȘEDINTE
Caius Parpală

SECRETAR GENERAL AL JUDEȚULUI
Ioan Silaghi

ANEXA 1

TARIFE PENTRU TRANSPORTUL INTERURBAN CU AUTOBUZE

Transport calatori pe baza de	TARIF BILET	ABONAMENT întreg	ABONAMENT 1 sapt.	ABONAMENT 2 sapt.	OBS.
1	2	3	4	5	6
La distanta : 1 - 5 km		150,000	55,000	100,000	42 căl/luna
	7,500	230,000	68,000	140,000	60 căl/luna
5,1 - 10 km		300,000	100,000	190,000	42 căl/luna
	15,000	430,000	140,000	270,000	60 căl/luna
10,1 -15 km		420,000	140,000	275,000	42 căl/luna
	21,000	600,000	175,000	360,000	60 căl/luna
15,1 - 20 km		510,000	170,000	330,000	42 căl/luna
	27,000	730,000	230,000	450,000	60 căl/luna
20,1 - 25 km		590,000	200,000	390,000	42 căl/luna
	30,000	850,000	270,000	520,000	60 căl/luna
25,1 - 30 km		660,000	220,000	420,000	42 căl/luna
	35,000	940,000	280,000	550,000	60 căl/luna
30,1 - 35 km		740,000	250,000	480,000	42 căl/luna
	40,000	1,020,000	340,000	660,000	60 căl/luna
35,1 - 40 km		800,000	290,000	560,000	42 căl/luna
	42,000	1,140,000	380,000	750,000	60 căl/luna
40,1 - 45 km		850,000	300,000	590,000	42 căl/luna
	45,000	1,200,000	400,000	780,000	60 căl/luna
45,1 - 50 km		900,000	310,000	600,000	42 căl/luna
	48,000	1,280,000	450,000	880,000	60 căl/luna
50,1 - 55 km		970,000	350,000	680,000	42 căl/luna
	50,000	1,370,000	490,000	960,000	60 căl/luna
55,1 - 60 km		1,000,000	360,000	690,000	42 căl/luna
	52,000	1,400,000	530,000	1,000,000	60 căl/luna
60,1 - 65 km	55,000				
65,1 - 70 km	56,000				
70,1 - 75 km	58,000				
75,1 - 80 km	59,000				
80,1 - 85 km	60,000				
85,1 - 90 km	62,000				
90,1 - 95 km	65,000				
95,1 - 100 km	70,000				
100,1 - 110 km	75,000				
110,1 - 120 km	80,000				
120,1 - 130 km	82,000				
130,1 - 140 km	85,000				
140,1 - 150 km	90,000				
150,1 - 160 km	92,000				
160,1 - 170 km	95,000				
170,1 - 180 km	100,000				
Bilete internationale	190,000				
Bil. suprataxa interurban	300000 - 700000				
Amenda comportare necivilizata (galagie, mizerie, etc)	300000 - 700000				

1 - Procesul verbal, pentru calatorii care nu-si achita biletul de suprataxa pe loc sa va incheia la valoarea de 700000 lei

ANEXA 2

TARIFUL PENTRU TRANSPORTUL PREURBAN DE CĂLĂTORI

	Tarif	Obs
I. Transport calatori pe baza de bilet		
- transport in orase din judet	4,500	
- transport preorasenesc la dist. de : 5 km	7,500	
10 km	15,000	
15 km	21,000	
20 km	27,000	
25 km	30,000	
II. Transport calatori pe baza de abonament		
1. Transport pe baza de abonamente integrale		
- abonament 1 linie in localitatile din judet	100,000	
- abonament pt.transp.preorasenesc la dist.de :		
- 5 km	150,000	42 căl/luna
	230,000	60 căl/luna
- 10 km	300,000	42 căl/luna
	430,000	60 căl/luna
- 15 km	420,000	42 căl/luna
	600,000	60 căl/luna
- 20 km	510,000	42 căl/luna
	730,000	60 căl/luna
- 25 km	590,000	42 căl/luna
2.Transport pe baza de abonamente saptaminale		
- abonament pt. 1 linie din localit.din judet	34,000	
- abonament pt.transport preorasenesc la dist.de:		
- 5 km	55,000	42 căl/luna
	68,000	60 căl/luna
-10 km	100,000	42 căl/luna
	140,000	60 căl/luna
-15 km	140,000	42 căl/luna
	175,000	60 căl/luna
-20 km	170,000	42 căl/luna
	230,000	60 căl/luna
-25 km	200,000	42 căl/luna
2.Transport pe baza de abonamente la doua saptamini		
- abonament pt. 1 linie din localit.din judet	64,000	
- abonament pt.transport preorasenesc la dist.de:		
- 5 km	100,000	42 căl/luna
	140,000	60 căl/luna
-10 km	190,000	42 căl/luna
	270,000	60 căl/luna
-15 km	275,000	42 căl/luna
	360,000	60 căl/luna
-20 km	330,000	42 căl/luna
	450,000	60 căl/luna
-25 km	390,000	42 căl/luna
3.Transport calatori pe baza de abonamente reduse 50%		
- abonament 1 linie in localit. din judet	50,000	
4.Transport pe baza de saptamanale reduse 50%		
- abonament 1 linie in localit. din judet	17,000	
III.Bilete suprataxa preurban	300,000	
IV.Amenda comportare necivilizata (galagie, mizerie, etc)	300000 - 700000	

1 - Procesul verbal, pentru calatorii care nu-si achita biletul de suprataxa pe loc sa va incheia la valoarea de 700000 lei

ANEXA 3

TARIFE LA TRANSPORTUL URBAN DE CĂLĂTORI CU AUTOBUZUL

	Tarif	Obs
I. Transport calatori pe baza de bilet		
- transport urban	7,000	
II. Transport calatori pe baza de abonament		
1. Transport pe baza de abonamente integrale		
- abonament 1 linie urbana	200,000	
- abonament 2 linii urbane	300,000	
- abonament toate liniile urbane	430,000	
- abonament toate liniile urbane si 1 linie suburbana	850,000	
- abonament nenomonalizat 1 linie urbana	300,000	
- abonament nenomonalizat 2 linii urbane	530,000	
- abonament nenominalizat toate liniile urbane	700,000	
- abonament nenomin.toate liniile urbane + suburbane	1,300,000	
2.Transport pe baza de abonamente saptaminale		
- abonament 1 linie urbana	70,000	
- abonament 2 linii urbane	125,000	
3.Transport pe baza de abonamente la 2(doua) saptamani pentru elevi		
- abonament 1 linie urbana	130,000	
- abonament 2 linii urbane	230,000	
4.Transport calatori pe baza de abonament lunar redus 50% pensionari		
- abonament 1 linie urbana	100,000	
- abonament 2 linii urbane	150,000	
- abonament toate liniile urbane	215,000	
5.Transport calatori pe baza de abonament lunar redus 15% pensionari		
- abonament 1 linie urbana	30,000	
- abonament 2 linii urbane	45,000	
- abonament toate liniile urbane	64,500	
6.Transport pe baza de abonament saptaminal redus 50% pensionari		
- abonament 1 linie urbana	35,000	
- abonament 2 linii urbane	62,500	
7.Transport pe baza de abonament saptaminal redus 15% pensionari		
- abonament 1 linie urbana	10,500	
- abonament 2 linii urbane	18,800	
III. Legitimatii calat. ptr.1 zi valabil toate liniile urbane	25,000	
IV.Bilete suprataxa	300,000	
V.Amenda comportare necivilizata (galagie, mizerie, etc)	300000 - 700000	

Nota: Procesul verbal, pentru calatorii care nu-si achita biletul de suprataxa sau amenda, pe loc, se incheie la 700000 lei.

Intrã în marea familie Connex!

ALCATEL OTT 311 32 $*

NOKIA 3310 52 $*

SIEMENS A 50 42 $*

*Te abonezi în luna martie şi primeşti cadou un ceas de birou ***!*

*Cumperi cartele de reîncărcare de minim 7$ şi primeşti cadou un pachet de gumă***!*

OFERTA CONNEX

• Noul abonament Connex Family - vorbeşti cu doar 0,05USD/min.* cu 3 numere favorite din reţeaua Connex sau din reţeaua fixă;
• 10 minute gratuite** lunar, în primele 6 luni de contract.
Ofertă valabilă până la 16 martie 2003. Detalii în magazine.

**În limita a 50 de minute; fără TVA. **Pentru convorbiri naţionale în reţea; oferta nu este valabilă pentru abonamentele Connex 5, Connex Unic şi Connex Family. ***În limita stocului disponibil. Detalii în magazin.*

QUASAR

DEALER CONNEX

ARAD - Complex Ziridava, Bd. Revoluţiei Nr.39 - 41, Parter, Tel: 0257/206.069

(3236121)

EURO - GSM

COMPANIE NAŢIONALĂ DE TELECOMUNICAŢII

Scoate la concurs pentru filialele ARAD-TIMISOARA postul de:

SHOP ADVISOR

Se cere:
- ❑ **experienţă în vânzare**
- ❑ **cunoştinţe de contabilitate**
- ❑ **operare PC**
- ❑ **studii superioare ~ avantaj**

Se oferă:
Pregătire profesională şi colaborarea cu o echipă de profesionişti.

CV-urile se trimit la nr. fax. 0264-195.651 sau e-mail: hr@eurogsm.ro

(3236125)

S.C. ELECTRICA BANAT S.A.
Sucursala Arad

anunţă **CONSUMATORII CASNICI şi AGENŢI ECONOMICI ARONDAŢI CASERIEI ARADUL NOU**, că

începând cu 03.03.2003, caseria de la adresa Calea Timişorii nr. 57 se închide din motive de proprietate asupra spaţiului.

ÎN ACESTE CONDIŢII VĂ INFORMĂM:
- ***Contractele de furnizare a energiei electrice*** se vor încheia la sediul sucursalei, b-dul I. Maniu nr. 65-71.
- ***Contravaloarea facturilor restante*** se va achita la sediul sucursalei.
- ***Contravaloarea facturilor curente*** se poate achita la oricare casierie din municipiu.

Vă mulţumim pentru colaborare.

(3236119)

foto studio **enigma**

ATENŢIE ABSOLVENŢI !
Toata gama de fotografii pentru clasele terminale
FULLDIGITAL
RETUS FIN FONDURI VIRTUALE **MULTE PROBE**
Daca doriti sa va prezentam pe calculator (si cu mostre) oferta noastra, ne deplasam si la voi in clasa !!! Doar sunati-ne la nr. 251459.
Preţuri mai mici ca anul trecut, oferta mai diversificata !
Sediu: Bulevardul Revoluţiei nr. 80 Tel. 0257.251459

Kodak EXPRESS
www.fotoenigma.ro 4 magazine in Arad

(C.B.)

sc Lackner&Schwarz Romania

Comisionar în vama Zona Industrială N-V Arad (Lângă Vama Arad)

Închiriază:

Depozite în Zona Industrială Arad regim de depozit vamal şi extra

Depozit frig (-25 grade la +5 grade)

Spaţii amenajate pentru birouri dotate cu încălzire şi climă prin aparatură ultramodernă.

Depozite sub regim de antrepozit vamal, dispunem de scrisoare de garanţie şi autorizaţie de antrepozit vamal

Depozitele sunt moderne, dotate cu încălzire.

INFORMAŢII - TEL 0722.376.460.

(3912738)

Miss Gatta Preselecţie

sâmbătă, 15 martie, orele 20:00
Teatrul de Stat Timisoara

pentru fete cu vârsta între 15 şi 28 ani din Arad, Caras Severin, Cluj-Napoca, Deva, Oradea, Timisoara. Vă rugăm să trimiteţi CV până la 07.03.2003 însoţit de 3 poze concludente la adresa Calea Aurel Vlaicu, bl.8 parter, Arad, 2900, sau prin e-mail la adresa media@rbi.rdsar.ro Acordă-ţi o şansă!

(c.)

ALEGE ASSUL DIN MÂNECĂ !

LA FIECARE CONECTARE HUSĂ ŞI HANDS FREE GRATUIT!

NOU! SERVICE GSM ÎN PIAŢA GĂRII

OFERTA CONNEX Noul abonament Connex Family - vorbesti cu doar 0.05 USD/min.* cu 3 numere favorite din reteaua Connex sau din reteaua fixa 10 minute gratuite** lunar, in primele 6 luni de contract Oferta valabila pana la 16 martie 2003.
**in limita a 50 de minute; fara TVA*
***pentru convorbiri nationale in retea; oferta nu este valabila pentru abonamentele Connex 5, Connex Unic si Connex Family*

DEALER CONNEX

11 ASS
Arad, str. Horea nr.2, Tel.: 0257/ 270 680
Piaţa Garii bl. A.

(C.A.)

S.C. AEROPORTUL ARAD SA

solicită oferte pentru serviciul de Medicina Muncii.

Ofertele se depun în plic până la data de 10.03.2003 la sediul Aeroportului Arad.

Informaţii tel. 252.564.

(3912602)

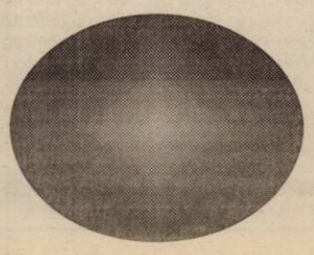

Societatea Agricolă „16 Decembrie" Pecica

Convoacă: **Adunarea Generală a Asociaţiilor în data de 11.03.2003 la sediul societăţii, ora 9,30.**

Dacă nu se întruneşte cvorumul, se reprogramează pentru 12.03.2003 în acelaşi loc, la aceeaşi oră.

(3912605) Consiliul de Administraţie

PODELE LAMINATE

MATROS 2000 de la **155.000** lei/mp

LAMBRIURI MDF şi PVC

la preţuri fără concurenţă

Tel.:0257 / 349 888 , 0722 / 253 222
Arad, C. A. Vlaicu nr. 28-32
(înainte de stadionul UTA-fosta goală de şoferi)

preţ fără tva

(3912585)

New Opportunities at Leoni Wiring Systems Arad

Supplier to major commercial vehicle manufacturers and major automotive manufacturers,Leoni has more than 16.000 employees world wide.

In Arad we started production in May 1999. We manufacture wiring harnesses for Rover and Land Rover in UK.

Leoni Wiring Systems Arad is looking for :

IT Analyst

The Role:
- Maintains systems and provides User support
- Provide a first line support service for locally run applications
- Problem solving
- Improve all IT related systems

The person:
- University in a computer related area is preferable
- 1 years working in a network environment under Windows NT/2000
- Experience of Microsoft products, Office Products, E-mail, Exchange
- Basic knowledge of ERP systems would be an advantage
- An enthusiastic and positive attitude
- To work well under pressure
- To be a team player

We offer:
An exciting opportunity in an international environment
Comprehensive on the job training
An excellent remuneration package

Analist achizitii materii prime

Responsabilități:
- Să se asigure că materialele sunt disponibile pentru realizarea planului de producție
- Menținerea legăturii cu compania din Marea Britanie pentru a se asigura că lipsurile de materiale sunt identificate și expediate
- Distribuie comenzile furnizorilor
- Dezvolta si mentine un contact permanent cu furnizorii

Experiența și pregătirea necesară:
- să aibă inițiativă și să fie puternic motivat
- cunoștințe de limba engleză, scris și vorbit
- cunoștințe de operare PC – Excel, Access, Word
- bune abilități numerice și de comunicare.

If you are interested

Please send your CV and letter of intention to fax no 0257/275.115 or to e-mail Raluca.Hera@LeoniWiring.co.uk until 7.03.2003.
This position is a possibility to join an important multinational company and offers excellent career opportunities.

THE QUALITY CONNECTION
LEONI
Wire · Cable · Wiring Systems

(3236123)

New Opportunities at Leoni Wiring Systems Arad

Supplier to major commercial vehicle manufacturers and major automotive manufacturers,Leoni has more than 16.000 employees world wide.

In Arad we started production in May 1999. We manufacture wiring harnesses for Rover and Land Rover in UK.

Leoni Wiring Systems Arad is looking for :

Engineer

Responsabilities:
- Ensure that all the information regarding the production are correct structured and monitored.
- Ensure the compatibility with the internal rules/company procedures, clients, suppliers.
- Responsible of the documentation regarding the technological process, derogations and control plans.
- Ensure permanent maintenance of the technological equipment of fabrication.
- Ensure the monitoring of the electrical unites of testing.
- Ensure the permanent improvement of the production process.
- Everyday supplying technical assistance, including the solving of some problems that may interfere, in the relationship between clients, suppliers, as well as between other company functions.

Person specification:
Preferred studies in technical field (university college, university)
Advanced English knowledge

Electrical Test Engineer

Responsibilities:
- Co-ordinates the activities of the technicians and all levels of test programmes
- Ensures all test programmes are implemented effectively
- Ensures compliance with the Quality System
- Controls all spare parts
- Prepares project plans as required and works to them
- Prepares feasibility studies as required
- Day to day problem solving
- Generates and compiles reports as required

Person specification:
- Self motivated
- Effective team player
- Education: Electrical Engineering Degree
- Fluent in English, written and verbal
- Logical thinker / with analytical skills

If you are interested

Please send your CV and letter of intention to fax no 0257/275.115 or to e-mail Raluca.Hera@LeoniWiring.co.uk until 7.03.2003.
This position is a possibility to join an important multinational company and offers excellent career opportunities.

THE QUALITY CONNECTION
LEONI
Wire · Cable · Wiring Systems

(3236123)

My name is **Fusion**. Ford**Fusion**.

Ford Motor Company 100 years

Am o poziție de șofat înălțată ce oferă vizibilitate bună. Foarte bună.

Am spațiu de încărcare mare. Foarte mare.

Am 5 locuri confortabile. Foarte confortabile.

9990 euro Pret CIP

Și am un preț de bază mic. Foarte mic.

(3236050)

Numele meu este Fusion. Ford**Fusion**. Fac parte din ultima generație de autoturisme de oraș și vă ofer un maximum de versatilitate și confort. Ofer conducătorului auto o poziție de șofat înaltă, cu vizibilitate excelentă. Pot fi manevrat incredibil de ușor. Spațiul disponibil în portbagaj face ca vacanța să ți se pară mai aproape. Mergem la munte? Foarte bine. Mă echipez cu suport de schiuri, snowboard sau bicicletă. Mă poți vizita oricând la S.C. AUTO TECHNIC S.R.L., Calea Aurel Vlaicu nr. 121-125, telefon 348.894, ford.arad@rdslink.ro. Și nu uita: mă numesc Fusion.Ford**Fusion**.
Din 1 februarie, începând de la **9990 euro**, preț CIP, motoare benzină Duratec: 1.4L/80CP, 1.6L/100CP, motorină Duratorq: 1.4TDCi/68CP. Garanție 3 ani fără limită de kilometri. www.romcar.com

Ford**Fusion**

designed for living
engineered to last

Ford

PREȚURI EXTRAORDINARE !!!

MOTOROLA T190 27 $*
NOKIA 3310 52 $*
ALCATEL 311 32 $*
SIEMENS A50 42 $*

GRATUIT Motorola MG2 Siemens S10 Panasonic G 520

CADOURI LA CONECTARE:
huse, încărcătoare auto, hands free-uri cu radio, tricouri, mouse.

Panasonic GD 1.289.000 lei*	Nokia 7110 1.259.000 lei*	Nokia 5110 599.000 lei*
Mitsubishi Trium 169.000 lei*	Alcatel 501 959.000 lei*	Siemens C 35 799.000 lei*
Sagem 3026 599.000 lei*	Motorola TIMEPORT 899.000 lei*	

OFERTA CONNEX
Noul abonament Connex Family - vorbesti cu doar 0.05 USD/min.* cu 3 numere favorite din reteaua Connex sau din reteaua fixa
10 minute gratuite** lunar, in primele 6 luni de contract
Oferta valabila pana la 16 martie 2003.
in limita a 50 de minute; fara TVA
***pentru convorbiri nationale in retea; oferta nu este valabila pentru abonamentele Connex 5, Connex Unic si Connex Family*

CG&GC®
SOLUȚII IT COMPLETE PENTRU BIROUL DVS.
Arad, B-dul Revoluție nr. 42 Tel.: 236-565, 0772/255.044

DEALER CONNEX

(c. 547)

ABONEAZĂ-TE LA ADEVĂRUL

Pentru luna martie prețul abonamentului este de 70.000 lei

PENTRU ABONAȚI, ZIARUL COSTĂ DOAR 2800 LEI

Se pot face abonamente și pe trei luni, șase luni și un an, abonații nefiind afectați de majorările de preț ulterioare.

Cititorii care doresc să se aboneze la cotidianul „Adevărul" și întâmpină dificultăți în contractarea abonamentelor sunt rugați să sune zilnic, între orele 8-16, la Oficiul Județean de Poștă Arad (tel. 230.850) sau la redacția ziarului nostru (tel. 281.797).

SC GENERAL BETON ROMÂNIA SRL

angajează șoferi autobetoniere

Condiții: ▲ domiciliul stabil în Arad
▲ stagiul militar satisfăcut
▲ vârsta maximă 35 ani
▲ disponibilitate la program prelungit
▲ permis conducere categ. - B, C, E.

C.V.-urile se vor depune la sediul firmei din Calea A. Vlaicu 259 (vizavi P-ța Auto - Hipodrom) sau la **fax 216717.**

tel. 216.715 216.716

(3912603)

S.C. Remedii Naturiste S.R.L.

Angajează DIRECTOR
pentru începerea activității în Arad

Cerințe:
-abilități de comunicare și organizare
-serios, ordonat
-permis de conducere cat. B
-operare PC
-disponibilitate la program de lucru prelungit și la deplasări

Constituie avantaj:
-experiență în post de conducere sau vânzări
-experiență/cunoștințe în domeniul medical

CV-urile cu poză se depun de luni până vineri la sediul Impact Media Arad, B-dul Revoluției nr. 83 ap. 5, între orele 8-16

(C.A.)

ÎNCHIRIEM

Birouri și Depozite

în suprafață de 60 mp

în suprafață de 120 mp

cu toate utilitățile, contorizate, în Arad, Str. G. Barițiu nr. 17.

Informații telefon 0257-210.260.

(3236093)

PYROSTOP Arad, str. Banul Mărăcine nr. 1, tel. 0257/233.281, mobil 0744/525.048

VĂ OFERĂ ÎN CONDIȚIILE CELE MAI AVANTAJOASE:

- Sisteme de alarmă antie-fracție pentru firme și locuințe, cu posibilitatea conectării a 2, 3, 4 apartamente la un sistem;
- Sisteme de alarmă antiincendii;
- Sisteme de control acces și control rond;
- Sisteme de televiziune cu circuit închis;
- Sisteme de interfonie și videointerfonie;
- Folie colorată, reflectorizantă și pentru securizare geam;
- Geamuri termopan din sticlă float;
- Sticlă ornamentală, colorată în masă, vitralii, orice model;
- Mobilier din sticlă, oglinzi, mese, uși de mobilier, orice model.

SUPRAVEGHERE PERMANENTĂ ȘI INTERVENȚII RAPIDE

în caz de alarmă prin dispeceratele computerizate de la sediul Arcons Security și ale Pompierilor Militari.

(c.b.)

Allianz- Țiriac Asigurări S.A. - Sucursala Arad

Allianz Țiriac Asigurări S.A.

Angajează Inspectori asigurări

Condiții:
❒ studii superioare ❒ persoană dinamică;
❒ disponibilitate pentru program prelungit;
❒ abilități de comunicare și negociere;
❒ permis de conducere categoria „B";
❒ vârsta maximă 35 ani; ❒ cunoștințe operare PC;
❒ cunoștințe de limba engleză;
❒ experiența în asigurări constituie un avantaj.

Se oferă:
- posibilitatea de a lucra în cadrul unei companii multinaționale, într-un colectiv tânăr și dinamic;
- salariu motivant.

CV-urile se depun până în data de 15.03.2003, la sediul Allianz-Țiriac Asigurări S.A.- Sucursala Arad, str. I.C. Brătianu, nr. 5A; informații suplimentare la tel.: 0257-255278 sau 0257-254683.

(3912604)

Alpha Bank Romania S.A.

Sucursala Arad **str. Horia nr. 2**

anunță concurs pentru ocuparea postului de **ofițer marketing**

Condiții de participare:
- **studii superioare economice;**
- **cunoștințe operare PC;**
- **cunoașterea limbii engleze;**

Participanții vor depune până la data de 10.03.2003, la sediul sucursalei, următoarele documente:
- cerere;
- curriculum vitae;
- copii acte studii;
- cazier.

Relații suplimentare la telefon 252.551.

MATRIMONIALE

SEXY, apetisantă te așteaptă în dormitorul ei. Vino! Telefon 0744.160.682.(3764)

MASAJ EROTIC într-un salon modern și discret. Programări la telefon 0722.734.481. (3777)

NOU! SEXY, bine dotată, te aștept la mine, iubitule! Telefon 0740.406.116. (3783)

TÂNĂRĂ SEXY, apetisantă, ofer clipe fierbinți domnilor generoși. Telefon 0742.983.354. (3793)

VÂNZĂRI APARTAMENTE O CAMERĂ

Vând garsonieră amenajată, contorizată, 5.900 Euro, zona Delta Micălaca. Telefon 0722. 344.705. (3435)

Vând garsonieră, cameră, hol, bucătărie, baie cu vâniță, decomandat, gresie, faianță, parchet, tapet, telefon contorizat, geamuri termopan, ușă schimbată, proaspăt zugrăvit, imediat ocupabil, 5.200 Euro, etaj 4/4. Telefon 0723. 992.371, Confecții. (3630)

Vând garsonieră str. Gării, bloc 304, Vladimirescu. Telefon 532285, 0740.201.827. (3638)

Vând garsonieră confort I, etaj I, bloc 173, Micălaca. Telefon 0744.964.221. (3721)

VÂNZĂRI APARTAMENTE DOUĂ CAMERE

Vând apartament 2 camere Alfa, bloc 56, etaj I, 12.500 Eu. Telefon 258423. (3587)

Vând apartament 2 camere, decomandate, zona 300, contorizat, renovat, recent mobilat, merită văzut, preț 16.300 Euro, negociabil. Telefon 0257-262029. (3371)

Vând apartament 2 camere, semidecomandat, Vlaicu, bloc A25, etaj 4/4, contorizat, bloc cărămidă, acoperiș fără probleme, preț 9.500 Eu, negociabil. Telefon 272318, 0723. 367.606. (3465)

Vând apartament 2 camere (una cu mansardă), pe str. Horea. Telefon 0257-255938. (2595)

Vând apartament 2 camere și anexe, ultracentral, confort I, cu încălzire centrală iar la bucătărie gaz metan, loc de parcare. Telefon 270023. (3699)

VÂNZĂRI APARTAMENTE TREI CAMERE

Vând apartament 3 camere, zona Alfa. Telefon 257667. (3460)

Vând apartament 3 camere, termopan, gresie, parchet laminat, Micălaca. Telefon 219234; 0722.562.024. (4779716)

Vând apartament tip Samantha 3 camere plus garaj mare. Telefon 0722.344.785 sau 0257 - 250202. (3652)

Vând (schimb) urgent apartament 3 camere, centru, Legea 112. Telefon 232943. (2349)

Vând apartament 3 camere, Alfa, bloc 74 + garaj, 18.500 Euro. Telefon 0744.774.506, 277567. (3008)

Vând apartament ultracentral, 3 camere 5/4 și 2 camere 3/4, baie, 2 WC, hol 13 m, cumpărat cu Legea 112, accept și variante. Telefon 283460. (3634)

VÂNZĂRI APARTAMENTE PATRU CAMERE

Vând apartament 4 camere, ultracentral, zonă foarte liniștită, etaj 4 sau schimb cu apartament 2 camere + diferență. Telefon 381155.

Vând apartament 4 camere central, la casă, etaj 1/1, liber, 32.000 Euro. Telefon 217224. (3353)

Vând - închiriez apartament 4 camere, 180 mp, renovat, Piața Catedralei, etaj I, preț 39.000 Euro, accept variante schimb. Telefon 0744.248.269. (2404)

Vând apartament 4 camere, etaj II, zona Praporgescu, finisat și amenajat ultramodern. Informații telefon 0744. 565.554, 0257-216012. (3694)

Vând apartament 4 camere, zona Billa, îmbunătățit, preț negociabil. telefon 368255, 0745.350.541. (3745)

VÂNZĂRI CASE

Vând casă mare, ARAD, strada ADAM MÜLLER GUTTENBRUN, nr. 75. Telefon 278064; 0744.781.153; 287720.

Vând casă 7 camere, cu posibilitate pentru bar + minihotel. Telefon 0722.295.340. (3260)

Vând casă, central, 3 apartamente, singur în curte, 43.000 Euro, negociabil. Telefon 0723.609.913; după ora 20 - 286008. (3272)

Vând 2 case de vacanță, în zona Moneasa, 8.000 mp. Telefon 0744.698.583. (6161105)

Vând în Vinga nr. 844, casă cu grădină mare. Telefon 512619. (6161106)

Vând casă mare, 4 camere înalte, 3 holuri, baie, bucătărie, sufragerie, pivniță, hală producție 200 mp, grădină 1.000 mp, curte 400 mp, acces auto TIR până în grădină, scurgere, încălzire centrală gaz, Aradul Nou, str. A.M. Guttenbrun nr. 56, preț 95.000 Euro. Telefon 287975, 0724.297.220. (3330)

Vând casă str. Cardoș Iacob, nr. 29, 3 camere. Telefon 0723.124.483; 0744. 232.816. (3351)

Vând (schimb cu 2 camere, zona Miorița) casa nr. 19, Variașul Mic, 2 camere, bucătărie, coridor, cămări, anexe gospodărești pe 6.000 mp teren. Telefon 263825. (3483)

Vând casă cu etaj, la parter spațiu comercial + depozite + garaje, situat Micălaca, șoseaua principală. Telefon 0722.620.615. (3518)

Vând casă mare din cărămidă în Arad, 3 camere, anexe, gaz, telefon. Telefon 0256 - 487830; 0721.372.995. (1763)

Vând casă modestă și grajd, cu teren 4.000 mp, pomi fructiferi, la 70 km de Arad, în sat Julița. Informații telefon 0744.620.627. (3277)

Vând casă, 4 camere, dependințe, zonă centrală, Lipova. Telefon 561859. (2453)

Vând casă în Vladimirescu, 3 camere, baie, bucătărie, apă, gaz, telefon, anexe, 250 mp. Telefon 0257-514838. (4779718)

Vând casă central, singur în curte, toate utilitățile. Telefon 0723.609.913, 286008. (3445)

Vând casă în Bujac, str. Herodot 8/a, 11.000 Eu, negociabil. Telefon 283141, 0740. 090.344. (2596)

Vând, în Subcetate, casă în roșu, parter + mansardă, cu 1.000 mp teren. Telefon 0788. 327.796, 0722.979.950. (3665)

Vând casă 3 camere + bucătărie + baie + WC + hol + curte mare. Telefon 281924. (3619)

Vând casă cu teren, str. Petru Rareș. Telefon 0722. 238.837. (3564)

Vând, în Fiscut, casă 3 camere, dependințe, grădină 56 ari. Telefon 242414, după ora 19. (4779857)

Vând vilă parter + etaj 5 camere, 2 băi, pivniță, garaj, teren 500 mp, cu gazon, încălzire proprie, gaz, intrare din 2 străzi. Telefon 286545. (3608)

Vând casă în Grădiște, str. Ardealului nr. 10, 78 mp + o cameră exterioară, curte comună, preț negociabil 9.500 Eu. Informații telefon 0745. 334.322, 0722.836.812. (3677)

Vând casă mansardată, posibilitate privatizare, Pârneava. Telefon 0744.904.778. (3721)

Vând casă Grădiște, str. Rahovei nr. 7A, ocupabilă imediat. Telefon 381589, seara. (3742)

Vând casă, bună privatizare, în localitatea Munar. Informații telefon 235724. (3752)

Vând casă, cartierul Funcționarilor. Telefon 262279; 0745.611.114. (4779863)

VÂNZĂRI SPAȚII

Vând și închiriez SPAȚII COMERCIALE zona ultracentrală. Telefon 0723. 253.651. (3653)

Vând GHERETĂ nouă, Micălaca, vad bun. Telefon 219588, 0745.506.731. (3636)

Vând GHERETĂ zona 300 Micălaca. Telefon 267594. (3685)

Vând GHERETĂ (magazin alimentar), vizibil str. Roșiori nr. 1. (3700)

VÂNZĂRI TERENURI

Vindem pământ în Arad, zona Centură Nădlac intravilan. Telefon 231632. (6161224)

Vând teren pentru construcții în Bujac, zonă neinundabilă. Telefon 0722.275.563. (3411)

Vând 3 ha teren intravilan, la șoseaua de centură, zona 6 Vânători. Telefon 0744. 615.247. (3208)

Vând loc de casă în Sânicolaul Mic, 400 mp, front stradal 17 m, posibilități curent, apă, gaz. Telefon 288772. (3379)

Vând pădure în Ocolul Silvic Radna. Telefon 0740.239.307. (3472)

Vând teren 25.000 mp, pe DN7, la parcarea dintre Vladimirescu și Mândruloc, 46 ml ieșire directă la șoseaua națională. Informații: 0744. 565.554, 0257-216012. (3694)

Vând loc de casă în Bujac, 530 mp, preț 4.500 Euro, negociabil. Telefon 246172. (3766)

Vând teren arabil, 1.60 ha, lângă Uzina Apă. Telefon 264266. (4779726)

VÂNZĂRI AUTO

Vând microbuz 8+1 Diesel, an 1981. Telefon 0723. 124.483; 0740.091.725. (3351)

Vând acte Mercedes Cobra, 450 Euro. Telefon 0723. 837.619. (3765)

(Continuare în pagina 16)

(Urmare din pagina 15)

Vând Dacia 1300, CIV, numere noi, unic proprietar, impecabilă, 650 Euro. Telefon 0723.837.619. (3765)

Vând (închiriez) microbus Citroen Jumper 8+1, 2.500 Diesel, 1994, 8.500 Euro. Telefon 0744.555.468. (3391)

Vând tractor cu plug U 650, preț 3.300 Euro, negociabil. Telefon 413004; 0745.307.645. (3473)

Vând camionetă MAN 3.5 to, 1997, înmatriculată, avariată. Telefon 0722.345.002. (3492)

Vând Dacia 1310, an 1990, CIV, numere noi, VT, asigurare, 1.050 Euro. Telefon 0723.045.296. (3536)

Vând Dacia 1310, 1996, preț 1.800 Euro. Telefon 512388, Ineu. (616106)

Vând tractor U 650 complet refăcut, stare excepțională. Telefon 511606. (6161103)

Vând combină porumb știuleți marca Zmaj 2 rânduri, cu depănușător, tocător și buncăr hidraulic, 3.600 USD. Telefon 0724.271.833. (mp)

Vând VW Golf IV, an 2001, 1,9 Diesel, ciimă, 4 x airbag, 4 x geamuri electrice, ABS, ESP original, 65.000 km, albastru indigo, 11.800 Euro. Telefon 0744.592.275; 270688. (3586)

Vînd Opel Kadet Combi benzină, avariat, 1992 + Opel Kadet Combo Diesel, pentru recarosare, talon, piese schimb. Telefon 0722.855.701. (3561)

Vând Dacia 1310 nouă, neînscrisă; Dacia 1310 an 1990-CIV, numere noi și ARO 320 camionetă. Telefon 0257 - 284902; 0744.566.276. (3611)

Vând Dacia 1310, an 19999, argintiu metal, berlină, 38.000 km, preț 2.550 Euro. Telefon 0744.275.093. (3627)

Vând tractor 650 M, stare excepțională. Telefon 0740.651.189. (4780172)

Vând autodubă IVECO, Opel Senator. Telefon 0723.253.651. (3653)

Vând piese Opel Senator B, an 1987-1993. Telefon 0744.248.269. (2404)

Vând Mercedes 124 2500 D și Lancia Thema TDS (model 1991), înmatriculate. Telefon zilnic, 267303. (3237)

Vând Dacia 1310, CIV, numere noi, an 1986, 850 Euro; Dacia 1310, CIV, numere noi, 550 Euro. Telefon 286211, 0740.372.498.

Vând VW Golf, 1989, 4 uși, benzină, numere Germania, 350 Euro, negociabil. Telefon 0723.169.447. (3913084)

Vând orice piesă de Dacia. Telefon 0721.014.605.

Vând Volkswagen LT 35, 2,5 TDi, an 2001, înmatriculat persoană juridică, 60.000 km, preț 24.000 Euro, negociabil. Informații telefon 0722.746.218, 0268-274818, 0722.889.160, 0722.402.808. (3644)

Vând Opel Omega Combi, 1995, metalizat, clima, alarmă, etc, 6.300 Euro. Telefon 0788.327.796, 0722.979.950. (3665)

Vând Dacia 1410, metalizată, Break - 2.000, Papuc, cu suprastructură - 1998, Dacia Nova. Telefon 074.391.896. (3664)

Vând tractor U650, disc, plug P3, semănătoare grâu, semănătoare porumb + fertilizator, cultivator, 2 remorci, preț negociabil la vedere. Telefon 536202. (4779723)

Vând camion Ford Cargo, 5.500 Euro. Telefon 0744.673.910, 0744.673.911. (3704)

Vând Dacia din 1991, stare excepțională, vizibilă str. Prunului nr. 38, Grădiște. (3717)

Vând semiremorcă înmatriculată cu acte/fără acte, 200 Euro. Telefon 211638. (3728)

Vând tractor U650, 2 remorci, plug. Telefon 216087. (3718)

Vând Tico, an 1996-februarie, 90.000 km, 2.600 Euro. Telefon 212315, 0722.479.331. (3744)

Vând DAC 6135 Saviem. Informații Cuied nr. 55. (Ag. Sebiș)

Vând (schimb) Mercedes A Class, fabricație 2001, extrase 1700 C.D.I, înmatriculat persoană fizică. Telefon 267303, zilnic. (3757)

Vând Renault 18, benzină. Telefon 418309, după ora 20. (3767)

Vând remorcă de tractor. Localitatea Apateu nr. 309, telefon 327398. (3771)

Vând Dacia Supernova, an 2001, 9.800 km, preț negociabil. Telefon 0745.608.852. (3784)

Vând caroserie Dacia 1300, roșie, din 1977, fără cutie și motor. Telefon 289110. (4779862)

Vând tractor U650, str. Fagului nr. 55-57, Arad. Telefon 0724.996.142. (4779860)

Vând Fiat Regata Diesel, 1987, acte la zi. Felnac nr. 581, telefon 0740.532.842. (4779725)

Vând Mazda 323 Diesel, neînmatriculată. Telefon 0744.838.194. (4779725)

VÂNZĂRI ELECTRO

Vindem VITRINE FRIG, AGREGATE, CAMERE FRIGORIFICE, COMPRESOARE. Telefon 281384. (28721)

Vindem CASE MARCAT FISCALE, CONSUMABILE, CÂNTARE ELECTRONICE. Telefon 211211, 281188. (c.)

Vindem CASE MARCAT fiscale, CÂNTARE ELECTRONICE și CONSUMABILE. Telefon 272727. (1638)

Vând xerox Canon 6317 A3, A4, stare foarte bună. Telefon 280802, 0723.833.880. (3293)

Vând foarte ieftin, garanție, TELEVIZOARE COLOR, MAȘINI AUTOMATE, COMBINE și LĂZI frigorifice, CONGELATOARE. Telefon 274600. (1058)

Vindem, numerar sau în rate (second hand) MAȘINI DE SPĂLAT, TV COLOR, FRIGIDERE, COMBINE, LĂZI, VITRINE FRIGORIFICE, CONGELATOARE, ASPIRATOARE, Calea Radnei nr. 225. Telefon 0257-259339, 563027, 0744.706.321. (2647)

Vând MAȘINĂ AUTOMATĂ de spălat, în garanție, PRIVILEG - 50 Euro; FRIGIDER cu congelator, în garanție, SIEMENS. Telefon 289667. (2454)

Vând TV COLOR, în garanție, PHILIPS; COMBINĂ MUZICALĂ SONY; amplificator 2x200 W; BOXE 500 W, CD auto; CD-MP3; dublu deck PIONEER; egalizator. Telefon 274118. (2454)

Vând VITRINE FRIGORIFICE, CONGELATOARE, AGREGATE frig, COMPRESOARE. Telefon 0723.253.651. (3653)

Vând TELEVIZOARE COLOR, telecomandă, garanție. Telefon 219365, 0723.380.028. (874)

Vând ieftin, garanție, TV COLOR, MAȘINĂ SPĂLAT AUTOMATĂ, LADĂ frigorifică, COMBINĂ frigorifică. Telefon 275277. (991)

Vând televizor Phillips, mare, carcasă plastic, 5.000.000 lei. telefon 254461. (3672)

Vând sistem home cinema Phillips, MP3 de mașină, DVD Schneider, boxe 5+1, boiler 80 lt folosit. Telefon 210282, 0744.577.944. (3698)

Vând ieftin, TELEVIZOARE COLOR, diferite modele, cu telecomandă, teletext. Telefon 338090. (3712)

Vând TELEVIZOARE COLOR, diagonala 37-72, cele mai mici prețuri, garanție. Telefon 287404. (3708)

Vând casă de marcat Colibri, nefiscalizată, cântar electronic și vitrină frigorifică orizontală. Telefon 0257-279111 sau 0723.598.916. (3740)

Vând frigider Arctic, mijlociu, stare excelentă, 2.500.000, negociabil. Telefon 0745.582.012. (3788)

VÂNZĂRI DIVERSE

Vând GARAJ ULTRACENTRAL, cu extras CF. Telefon 0744.784.443. (3670)

Vând făină BL 55, import Ungaria, preț 7.300 + TVA lei/kg. Telefon 286378. (3553)

Vând PLASĂ GARD ZINCATĂ, 27.000 lei/kg, SÂRMĂ NEAGRĂ și ZINCATĂ, COTURI ȘI BURLANE , str. VRABIEI 4. Telefon 289997. (3434)

Vând porci, 80 kg și purcei 12 săptămâni, rasa Landrace. Telefon 281956. (3769)

Vând aparat gogoși și aparat înghețată Capriggiani. Telefon 514910; 0722.376.339. (3271)

Vând făină tip 550, calitate bună. Informații telefon 0740.172.327. (6161312)

Vând 1.500 kg sămânță lucernă. Telefon 0744.778.454. (4780165)

Vând cai rasă grea, iepe + mânji, vaci cu lapte, porci, oi. Telefon 0740.962.931. (3344)

Vând 2 vaci + 2 vițele. Telefon 263665, după ora 20. (4779715)

Vând varză murată. Telefon 0723.124.483; 0740.091.725. (3351)

Vând PUI BROILER 500 gr + GĂINI ROSSO. Telefon 262619, 0721.019.382. (3426)

Vând 8 purcei (de carne), scroafă gestantă, scrofiță pentru montă. Telefon 0257/287384. (4779717)

Vând mobilă de bucătărie, sufragerie, dormitor, dulapuri. Telefon 228936; 0745.395.859. (3453)

Vând garaj metalic, zona Micălaca, bloc 124, preț 1.100 Euro. Telefon 0722.345.002. (3492)

Vând LEMNE FOC, esență tare, reducere pensionari 10%. Telefon 246500, 211646; 0740.994.503. (3493)

Vând COLȚARE, CANAPELE. Telefon 286069. (3537)

Vând canapea import, nouă, imitație piele neagră, calitate extra. Informații telefon 338313. (3464)

Vând cuptor italian 12 mp, brutărie-patiserie, stare foarte bună sau schimb cu autoturism, marcă străină, fabricație după 1998. Telefon 0745.825.632; 327267. (3164)

Vând LEMNE FOC tăiate, esență tare, domiciliu. Telefon 276488, Grădiște. (3583)

Vând pianină marca Gustav Rossler, stare excepțională. Telefon 0257 - 228409, 270047. (3603)

Vând mobilă sufragerie cinci corpuri (6.000.000), colțar (5.500.000), aragaz nou (4.000.000); prețuri negociabile. Telefon 0766.776.462. (3621)

Vând pompă injecție Rabă nouă, preț negociabil. Telefon 0745.260.405. (3646)

Vând seif (casă valori), cântar semiautomat, candelabre, dulapuri, europaleți. Telefon 0723.253.651. (3653)

Vând porci 10 grăsuni la 50-60 kg și 10 bucăți la 100-110 kg. Telefon 218604. (3390)

Vând garaj, la parterul blocului, cu încălzire centrală, curent, apă, Aradul Nou. Telefon 288403. (3385)

Vând LEMNE FOC, NISIP, BALAST, la domiciliul clientului. Telefon 277027. (3350)

Ofertă! TERMOTECI noi, INSTALAȚII COMPLETE, montaj gratuit, rate. Telefon 0740.848.239. (2699)

Vând combină frigorifică, stare perfectă, șemineu electric Zepter, nou, casă de valori și plante Yucca mari. Telefon 0722.629.694. (3549)

Vând grajd în Siria. Telefon 531315 (6161356)

Vând aparat sudură CO2, nefolosit și banc centricubat pompe injecție. Telefon 0257/261010. (3515)

Vând EUROBOLȚARI TERMOIZOLANȚI, 300x250x200, 8.200 lei, MC - 550.000. Telefon 284793; 0722.381.750. (2653)

Vând una mânză de 20 luni, rasă grea. Telefon 275562. (2482)

Vând PARCHET FAG, pervazuri (orice cantitate), palux. Telefon 235271, 0744.555.338. (2689)

Vând urgent mobilă dormitor din nuc, dulap 2 uși și vitrină, masă extensibilă. Telefon 0257-271961 sau 0744.606.554. (6161235)

Vând lucernă vrac, în Zărand. Telefon 0722.436.564. (4779718)

Vând oi cu miei, 180 bucăți, în Zăbrani nr. 49. Telefon 0723.979.874, între orele 13-23. (3563)

Vând capră gestantă. Informații telefon 0257-259139. (3613)

Vând tocătoare pe 1-3 rânduri, plug 3-4 trupițe, vidanjeră 3.500 lt, autoîncărcător cupă 2,5 mc, 150 CP, combină recoltat porumb știuleți. Telefon 462486. (3659)

Vând canapea extensibilă tip fotoliu pat, preț negociabil. Telefon 247894, după ora 16. (4779858)

Vând boia dulce, avantajos. Informații telefon 461307. (3668)

Vând mobilă Toplița, colțar cameră, canapea și dulap 2 uși, supraetajat. Telefon 252981. (3684)

Vând presă-divizor, mașină rulat, cuptor electric, toate pentru cornuri. Telefon 0744.673.910, 0744.673.911. (3704)

Vând mașină înghețată stradală, 2 brațe, preț negociabil. Gurahonț, telefon 316241. (616073)

Vând junincă gestantă în luna a 7-a, la prima fătare, culoare negru-alb. Telefon 216239. (3719)

Vând 13 purcei de 8 săptămâni. Telefon 218357. (3753)

Vând freză pentru prelucrarea solului, F.U.U. 1,25 m. Informații telefon 413161. (3751)

Vând porci între 90-100 kg. Informații telefon 381705, după ora 17. (3763)

Vând porumb boabe. Informații la telefon 0745.646.479. (3774)

Vând mânz muran, 10 luni, preț 15.000.000, negociabil. Telefon 0257/278522. (4779861)

Vând mobilă: dormitor, sufragerie, club, tineret, bucătărie. Telefon 0257/285416. (4779859)

CUMPĂRĂRI TERENURI, IMOBILIARE

Cumpăr apartament 4-5 camere, exclus ultimul etaj, preferabil BCA. Telefon 0744.555.660. (2222)

CUMPĂRĂRI AUTO

Cumpăr talon BMW 524 TD, 1985/1986. Telefon 462974. (6161311)

CUMPĂRĂRI DIVERSE

Cumpăr grâu de panificație, recolta 2002. Informații telefon 0745.759.392. (6161312)

Cumpăr VIȚELE, TAURI și TAURI BELGA. Telefon 288968, 0722.941.123. (1976)

LOCURI DE MUNCĂ

SC FORTUNA SRL angajează MANIPULANȚI. Cei interesați sunt așteptați luni, 3 martie 2003, ora 13, la sediul firmei de pe str. Pictor Corneliu Minișan nr. 7, în incinta Serelor. (3682)

Angajăm AGENȚI de ASIGURARE în localitățile SEMLAC și CHIȘINEU-CRIȘ. Câștiguri avantajoase. Informații la 0745.350.410; 0744.673.907. (3552)

Angajez CONTABIL, studii superioare, normă întreagă. Telefon 0722.731.413, orele 10-14. (3780)

Agenția MAX MODELS organizează preselecție în vederea participării la RECLAME, CLIPURI, PREZENTĂRI de MODĂ. Telefon 284040. (3251)

SC NDB LOGISTICA ROMANIA angajează PERSONAL pentru CONTROLUL CALITĂȚII, studii medii, reprezintă avantaj cunoașterea limbii franceze. CV la fax 227304. (3315)

ARCONTA - tâmplărie PVC și aluminiu angajează OPERATOR PC - Serviciul Tehnic. Telefon 256342, 252882. (3335)

„FARAON" PECICA, confecții tricouri, angajează MAISTRU, CONFECȚIONERE. Telefon 469524, 0744.594.466. (3328)

FIRMĂ ÎNCĂLȚĂMINTE angajează MAȘINISTE și MANUAL (îndoit, căptușit) cu experiență (femei). Telefon 288745. (3511)

Angajăm PIZZAR. Telefon 211994. (3551)

Angajăm VÂNZĂTOARE și PATISERĂ. Pizza PARTY, bloc 510, Micălaca, orele 15-17. (4779721)

SC SECURITY SRL angajează PERSONAL de PAZĂ - băieți și fete. Telefon 228786. (3555)

CARMANGERIE, angajează FEMEIE pentru CURĂȚENIE. Str. Pescăruș, nr. 4, Arad. (3588)

Angajăm cu contract de muncă: ZIDARI, DULGHERI, ZUGRAVI, FAIANȚORI, NECALIFICAȚI. Salarizare avantajoasă. Telefon 0722.981.099. (3607)

Alimentara CERNA angajează VÂNZĂTOARE cu experiență în domeniul alimentar. Informații telefon 281581 orele 9-14. (3645)

DIALMA, str. Câmpul Liniștii 1 (în curte cu VAMA ARAD) angajează CONFECȚIONERE CALIFICATE și PERSOANE NECALIFICATE pentru învățarea meseriei de CONFECȚIONER TEXTIL. Telefon 306033. (3010)

Angajez BRUTARI-PATISERI din zona INEU. Cumpăr AMBALAJ navete apă. Telefon 0744.546.145; 513437. (3499)

Angajăm VÂNZĂTOARE, AJUTORI BUCĂTARI, str. Nicolae Bălcescu nr. 2. (3571)

Angajez o persoană cu experiență în CONTABILITATE PRIMARĂ. Telefon 0724.673.081. (3575)

Angajez VÂNZĂTOARE nealimentare, Piața M. Viteazu, Piața Fortuna, gheretă. Telefon 0744.600.445. (3639)

TOMAIFICIO ELISA - profil fețe încălțăminte angajează PERSONAL CALIFICAT și NECALIFICAT (femei) pentru lucru la masă și MAȘINISTE, str. Feleacului nr. 1. Telefon 0722.697.950. (4779855)

Angajăm MOTOSTIVUITORIST atestat ISCIR, GESTIONAR pentru depozit situat în CURTICI, preferabil cu domiciliul în CURTICI. Telefon 0745.583.333, 0740.309.052. (3688)

Pentru LIPOVA angajăm OSPĂTARI perspectivă deplasare Litoral. Asigurăm transport. Telefon 0745.664.464. (3678)

Angajăm VÂNZĂTOARE pentru magazin alimentar. Telefon 211216, orele 10-18. (3671)

Angajez VÂNZĂTOR(E) piață, salariu 3.500.000 lei. Telefon 0723.425.822. (3687)

Angajez VÂNZĂTOARE în piață. Informații telefon 0257-240280. (4779856)

(Continuare în pagina 17)

(Urmare din pagina 16)

În vederea extinderii activității de producție în noua uzină de sisteme de distribuție electrică pentru autovehicule (cablaje) din Nădab/Chișineu Criș,
SC ALCOA FUJIKURA SRL
(membră a Grupului Alcoa)
scoate la concurs postul:
1) RESPONSABIL PROTECȚIA MEDIULUI. CERINȚE: studii tehnice superioare, cunoștințe în domeniul protecției mediului, operare PC, cunoașterea limbii engleze. Societatea noastră asigură pregătire profesională la nivelul cerințelor mondiale, asigură continuitate în pregătire și perfecționare precum și transport la locul de muncă. Rugăm pe cei interesați să-ți trimită C.V.-ul în limba engleză împreună cu copiile certificatelor de studii și/sau specializare, pe fax la numărul: 0257-307136 sau la adresa: SC ALCOA FUJIKURA SRL, Nădab, DN79, km 37,5, județul Arad sau pe adresa de e-mail Daciana.Rosca@alcoa.com (f. 3236115)

Angajez BARMANE-OSPĂTARE. Informații 0723.346.529, 0742.014.003. (3722)

Angajăm VÂNZĂTORI TONETE, presă: ziare, reviste. Telefon 214400. (3726)

Angajez VÂNZĂTOARE cu experiență, profil alimentar. Telefon 240410, 0721.668.142. (3727)

SC angajăm TINERI absolvenți liceu, școli profesionale, elevi sau studenți. Oferim: 3.600.000 lei lunar, calificare, carte muncă, program flexibil. Telefon 218757, 0788.382.463, orele 10-16. (3732)

Angajăm TINERI EXPERIMENTAȚI pentru atelierul „FIRME ȘI RECLAME". Telefon 270171. (p.v.)

MAGAZIN ALIMENTAR angajează VÂNZĂTOARE, vârsta maximă 30 ani. Telefon 251303. (3760)

Alimentara VIMONA angajează VÂNZĂTOARE cu experiență în domeniu. Telefon 0722.381.732; 287515. (3775)

Căutăm urgent FEMEI pentru ÎNGRIJIT BĂTRÂNI în ISRAEL, vorbitoare de limba maghiară-engleză-germană etc. Telefon 0257/235381; 0722.482.615. (3778)

M77 COSMETICĂ-SPĂLĂTORIE AUTO angajează SPĂLĂTORI AUTO. Telefon 251160; 0722.800.411. (4779865)

PRESTĂRI SERVICII

SILDOR PROD.
Reparații montaj, FRIGORIFICE și AER CONDIȚIONAT. Vânzări VITRINE, RAFTURI și CAMERE FRIGORIFICE, NOI. Telefon 0257-349121, 0257-270622. (c. 32)

Repar FRIGIDERE, CONGELATOARE la domiciliul clientului. Garanție 1 an. Telefon 243765; 0723.030.262. (3795)

SC MASER CONSTRUCT
execută:
CASE, VILE, DEPOZITE, FINISAJE, LUCRĂRI INTERIOARE. Telefon 255087, 0744.471.916. (c.p. 113/2003)

Executăm: ZUGRĂVELI, GRESIERI, FAIANȚĂRI, RIGIPS, PARCHET laminat, rașchetări, etc. Telefon 0744.206.599. (3410)

Executăm TÂMPLĂRIE ALUMINIU BARIERĂ TERMICĂ, import Grecia. Telefon 274466. (3143)

S.C. TERMOTEX S.R.L.
ARAD, Str. O. Goga nr. 48
Tel. 0257-250.529, 0745.257.527
EXECUTĂ:
- construit sobe teracotă
- curățat coșuri fum
- verificări aerisiri gaze la asociațiile de locatari
- construit șeminee
- reparații generale construcții
- curățat și șamotat cazane termice
- demontăm antene
- amenajări parcuri, grădini (alei rustice, pergole, grătare barbeque)

Prețuri negociabile.

Execut: ZIDĂRIE, TENCUIELI, ZUGRĂVELI, FAIANȚĂRI, RIGIPS, izolații, acoperișuri, șarpante, consolidări, subzidiri, demolări. Telefon 234216; 0740.696.157. (2712)

ȘCOALA ȘOFERI col. RUSU, pregătirea cu CHESTIONARE NOUA LEGISLAȚIE. Telefon 283696. (2674)

FERESTRE, UȘI, GEAM TERMOPAN, TÂMPLĂRIE LEMN, calitate, prețuri avantajoase. ALPES CONSTRUCT, telefon 0745.668.863; 0745.208.763. (3270)

A.F. CONSTRUCȚII execută lucrări interioare, exterioare, case la cheie. Telefon 263181. (3631)

SC DAVSOM execută la comandă, prețuri mici, MOBILIER PAL MELAMINAT: bucătării, sufragerii, dormitoare, holuri, biblioteci, birouri... Telefon 0745.887.632, 282993. (3693)

TAPIȚĂM, REPARĂM, canapele, colțare, rolete, domiciliul clientului. Telefon 219514, 0724.208.683. (3697)

REPARAȚII FRIGIDERE, CONGELATOARE, domiciliu, garanție 12 luni. Telefon 254073, 0740.081.123. (3715)

EXECUT lucrări ZIDĂRIE, șape, TENCUIELI, FUNDAȚII, betonări. Informații telefon 214975. (3705)

RENOVĂRI: ZUGRĂVELI, FAIANȚĂRI, rașchetări, PARCHETĂRI, instalații sanitare-electrice. Telefon 348037. (3707)

DIVERSE

Împrumutații doamnei ȘIMANDAN, str. E. NECUNOSCUT, să contacteze I. J. POLIȚIE - PENALE. (3733)

Cu OCAZIA zilelor de 1 și 8 MARTIE consultanți ai firmei GERMANE de produse cosmetice și parfumerie vă pot ajuta în alegerea cadoului pentru femeia iubită. FIRMA CAUTĂ și COLABORATORI pentru vânzarea produselor noastre. Telefon 0724.473.582, 0257-272237. (3755)

FIRMĂ IMPORTATOARE de TRABUCURI, TUTUNURI de pipă, ACCESORII fumători, PIPE caută firme din județ pentru DESCHIDERE TUTUNGERIE. Oferim mobilier, sprijin logistic. Fax 0259/447152. (3276)

Cea mai renumită vrăjitoare de Magie albă,
BABA SULTANA,
70 ani, născută în BULGARIA, ghicește în cărți vechi și dezleagă orice tip farmece. Telefon 263951. (3574)

VALERIA ZENA
cea mai căutată prezicătoare care desface farmece și blesteme, împacă familii dezbinate și multe altele. Telefon 0257-279568, 0744.288.220. (3632)

Mii de mulțumiri din partea familiei Bălan, pentru vrăjitoarea
AURELIA ARDELEANCA,
m-a scăpat de farmece și blesteme. Telefon 0723.924.535. (3573)

TURISM

ARMIN MAYER REISEN
Transport rapid de persoane, cu autocare moderne, spre GERMANIA - din ARAD și din județ. Trasee în BAVARIA și BADEN-WÜRTENBERG. Filială în ARAD, str. UNIRII. Telefon 214399, 285611, 270066. (3782)

Pletl
Asigură zilnic transport de persoane GERMANIA pe ruta: Passau-Regensburg-Nürnberg-Würzburg-Aschaffenburg-Frankfurt-Giessen-Siegen-Köln-Düsseldorf-Essen-Dortmund-Deggendorf-Landshut-Mühldorf-Augsburg-Ulm-Heilbronn-Stuttgart-Pforzeim-Karlsruhe-Heidelberg-Mannheim. Călătorii în autocare noi, moderne, însoțitoare de bord, două bagaje gratuite, o masă caldă în UNGARIA. Cu plecare din KARLSRUHE: SPANIA, FRANȚA, PORTUGALIA. Intermediem asigurări medicale. Informații și înscrieri la Agențiile PLETL din: ARAD: telefon 0257 - 252291; LIPOVA: telefon 0257 - 561377; 0257 - 563011. (c. 49)

SCHIMBURI

Schimb (vând) garsonieră, confort I, Vlaicu, Z15, etaj 4, cu apartament 3 camere Alfa, ofer diferență la vedere. Telefon 0723.782.077. (3648)

Schimb casă în Iratoș cu casă la șosea în Iratoș, ofer diferență. Telefon 234216; 0740.696.157. (2712)

ÎNCHIRIERI

Închiriez apartament parter, acces stradal, amenajat lux, ultracentral, ideal activități comerciale. Telefon 0722.344.705. (3438)

OCAZIE! Închiriez SPAȚIU COMERCIAL 180 (360 mp) Piața Spitalului. Telefon 212593, 0723.622.442. (3529)

Ofer spre închiriere pentru firme, casă mare, pretabilă reprezentanță, birouri, depozit, cabinete, toate utilitățile. Telefon 0723.165.374; 256396. (3362)

Ofer spre închiriere apartament una cameră, occidental, 90 Euro. Telefon 281195. (1270)

Dau în chirie apartament 3 camere, ultracentral, B-dul V. Milea (doar pentru firme). Telefon 0722.250.593. (p)

Închiriem MAGAZIN ALIMENTAR în funcțiune, situat într-un vad comercial deosebit, în suprafață de 30 mp, cu posibilități de extindere pentru CAFENEA - BAR. Informații telefon 289083, 255460. (3314)

Ofer spre închiriere casă mare, pretabilă pentru: birouri, cabinete, depozit, toate utilitățile, zonă centrală. Telefon 0745.305.214. (3344)

Închiriez SPAȚIU COMERCIAL, strada P. Rareș nr. 84, 45 mp. Informații telefon 259286; 259302. (3512)

Închiriez (ofer) apartament 2 camere, str. T. Vladimirescu, nr. 4. (3566)

Ofer spre închiriere garsonieră confort I, central, telefon, satelit, 80 Euro, anticipat 3 luni. Telefon 0722.709.493; 0722.837.714. (3628)

Oferim spre închiriere SPAȚII COMERCIALE pentru: MAGAZINE, DEPOZITE, PRODUCȚIE. Telefon 281036. (c. 48)

Închiriez (ofer) SPAȚIU 300 mp, apă, gaz, trifazic, telefon. Informații 0257-456010. (3358)

Ofer spre închiriere 2 SPAȚII, B-dul REVOLUȚIEI. Telefon 0722.329.007; 211991. (3551)

Închiriez SPAȚIU COMERCIAL, ultracentral, 120 mp, complet renovat. Telefon 0722.238.837. (3564)

Ofer spre închiriere apartament zona Boul Roșu, 3 camere. Telefon 284484. (3578)

Închiriez (ofer) apartament 2 camere, (ne)mobilat, contorizat, 100 Euro/lună + 500 Euro garanție. Informații zilnic, orele 18-20, telefon 416208. (3580)

Închiriez apartament 2 camere, mobilat, Vlaicu, 80 Euro/ lună. Telefon 0740.132.050. (3478)

Ofer închiriere apartament 2 camere, contorizat, mobilat, parter, 100 Euro, Miorița. Telefon 262466. (4779722)

Dau în chirie garsonieră, zonă centrală, cu toate utilitățile. Telefon 0744.658.930. (3674)

Dau în chirie grădină 1.800 mp (variante) în Kokosvaros. Telefon 0257-252620. (3703)

Dau garaj în chirie, pe B-dul Revoluției 12-18, de la 1 aprilie, pe 3 luni 50 Euro, pe 6-7 luni. Telefon 0257-252620. (3703)

Închiriez (ofer) apartament central, mobilat, 100 Euro, perioadă lungă (scurtă). Telefon 255180. (3713)

Închiriez apartament 3 camere, mobilat, contorizat, zona Alfa, de preferat 4-5 fete, preț 100 Euro. Telefon 286852.(3720)

Apartament cu 2 camere de închiriat, Aleea Făget 3. Telefon 235830. (3737)

Închiriem SERVICE AUTO cu dotările aferente, str. Prunului 55A, Grădiște. Informații telefon 0745.188.885 sau 0744.636.096. (3750)

Închiriez apartament nemobilat, compus din cameră, bucătărie, cămară alimente, pivniță, încălzirea cu sobe teracotă, chiria anticipat pe 3 luni. Telefon 254952. (3746)

Ofer spre închiriere apartament 2 camere, una ocupată. Telefon 230705. (3758)

Dorim să închiriem apartament 2 camere, disponibil din 4 martie 2003. Telefon 0724.403.328. (3764)

Dau în chirie apartament 2 camere, bloc 217, Micălaca. Telefon 0740.107.594. (3794)

PIERDERI

Pierdut ștampilă rotundă cu inscripția: 2. SC C.C.WEAR FASHION SRL, ARAD-ROMÂNIA *J02/181/2002* C.U.I R 14490689. O declar nulă. (3736)

† DECESE †

Cu adâncă durere în suflete anunțăm trecerea în neființă a celei ce a fost mamă, soacră, bunică și străbunică,
URSULEAC DOMNICA,
în vârstă de 82 ani.
Slujba de înmormântare va avea loc azi, 28 februarie 2003, ora 14, de la domiciliul din Arad, str. Lipovei nr. 7, la Cimitirul din Micălaca. Odihnească-se în pace! Familia îndoliată.

Cu sufletele profund îndurerate, anunțăm trecerea în neființă, după o lungă și grea suferință, a iubitei noastre mame și bunici,
DANCI
IOANA,
la vârsta de 86 ani. **Înmormântarea va avea loc de la domiciliul din localitatea Secaș nr. 61, azi, 28 februarie 2003, ora 13. Dumnezeu să te răsplătească cu viață veșnică și să te odihnească în pace! Fiicele și nepoții.**

Cu adâncă durere anunțăm încetarea din viață a iubitei noastre soții și mame
SIMA
LUCREȚIA,
în vârstă de 53 de ani. **Înmormântarea va avea loc sâmbătă, 1 martie 2003, ora 13, la Cimitirul Aradul Nou. Familia îndoliată.**

† SERVICII FUNERARE †

IN MEMORIAM "KUKI"
Servicii Funerare Complete
Str. M Eminescu Nr.4
ÎN CURTE
Tel:211.929 - 0723.343.964
Magazin deschis la orice oră
OFERĂ:
SICRIE 10 modele de la **600.000 - 2.800.000**
SICRIE LUX 6 modele de la **3.600.000-10.500.000**
SICRIE import 70.000.000 lei
Mânere, șuruburi accesorii
LENJERIE 7 modele de la **350.000 - 1.400.000**
GRATUIT ! ! ! !
Transportul sicriului la domiciliu
ÎNBĂLSĂMATUL
Plata în Rate ! ! !
Transport Intern și Internațional

RO STYL COMPANY
SERVICII FUNERARE COMPLETE
PRODUCĂTOR SICRIE
ARAD, STR. M. EMINESCU 22, TELEFON 214.422
Magazin deschis și noaptea
OFERIM
- **SICRIE** 10 MODELE DE LA 500.000 LA 3.600.000
- **SICRIE LUX** 4 MODELE DE LA 4.500.000 LA 20.000.000
- **LENJERIE DECES** 6 MODELE DE LA 300.000 la 2.000.000
- CRUCE, LUMÂNĂRI, PROSOAPE, BATISTE, MÂNERE și ȘURUBURI SICRIU

OFERTĂ SICRIU FAG CRUCE RESPETE 1.500.000

APELÂND LA SERVICII: ÎMBRĂCAT, FORMOLIZAT ȘI TRANSPORT BENEFICIAȚI DE **15%** REDUCERE LA SICRIU
TRANSPORT INTERN ȘI INTERNAȚIONAL
▼PLATA ȘI DUPĂ ÎNCASAREA AJUTORULUI DE ÎNMORMÂNTARE.
PĂREREA DVS. CONTEAZĂ!
TELEFON **0744.690.121**

(Continuare în pagina 18)

(Urmare din pagina 17)

† CONDOLEANȚE †

Colegii din Redacția ziarului „ADEVĂRUL" sunt alături de ELENA URSULEAC în marea durere pricinuită de trecerea în veșnicie a mamei-soacre

URSULEAC DOMNICA

și transmit sincere condoleanțe familiei îndoliate.

Suntem alături de prietenii noștri, familia URSULEAC FLORIN și ELENA în momentele grele pricinuite de decesul celei ce a fost

URSULEAC DOMNICA.

Dumnezeu să o odihnească în pace! Familia MAN.

Sincere condoleanțe doamnei MARIANA PETRUȘCA, fostă președintă a Tribunalului Arad, la decesul soțului său

AUGUSTIN FELICIAN PETRUȘCA,

fost procuror criminalist. Familia MIRCEA și ANA BOAR.

Familiile DOREL ARDELEAN și DENISIA STANCU mulțumesc tuturor celor care au fost alături la despărțirea de tatăl lor drag. (3535)

Colectivul de cadre militare și salariații civili din cadrul Centrului Militar Județean Arad sunt alături de colegul și șeful lor, domnul lt. col. Istrate Gheorghe și familia sa în greaua pierdere pricinuită de trecerea în cele veșnice a tatălui socru. Dumnezeu să-l ierte și să-l odihnească în pace! (3695)

Transmitem sincere condoleanțe familiei Adriana și Gheorghe Istrate în greaua încercare pricinuită de decesul tatălui. Familia Hrimiuc. (3702)

Suntem alături de COCA, MIRCEA și OANA în clipele grele, când se despart de mama și bunica dragă. Dumnezeu să o odihnească în pace! Asociația de proprietari, Praporgescu bl. 37. (3714)

Colegii din cadrul Serviciului Agricol-Primăria Arad sunt alături de colega lor, ISTRATE ADRIANA, în greaua încercare pricinuită de trecerea în neființă a tatălui său și îi transmit sincere condoleanțe. (3729)

Mulțumim tuturor celor care au fost alături de noi, la marea durere pricinuită de decesul celui care a fost

STAHL TEODOR.

Familia îndoliată STAHL. (3735)

Suntem alături de colega noastră MARIANA SOTOC în momentele grele prilejuite de pierderea bunicii. Colegii de la RAIPFEISEN BANK ARAD. (3738)

Suntem alături de colega noastră, SIMONA CUCEA, în greaua durere pricinuită de moartea tatălui ei. Colegii de tură. (3741)

Suntem alături de colegul nostru POPA SORIN în marea durere pricinuită de decesul tatălui drag. Sincere condoleanțe. Colectivul VĂMII ARAD. (3748)

Colectivul Secției Obstetrică II al SPITALULUI MATERN este alături de colega lor, NICOLESCU ELEONORA, la durerea pricinuită de decesul mamei. Sincere condoleanțe! (3756)

Colectivul secției de Neonatologie I a Spitalului Matern este alături de colega lor ELENA MOLDOVAN în marea suferință pricinuită de pierderea tatălui. Sincere condoleanțe! (3773)

Împărtășim durerea cuscrilor și copiilor noștri la despărțirea de cel ce a fost

GIURA IOAN

din BATA. Dumnezeu să-l odihnească în pace! Familia WESSER. (3788)

Suntem alături de colegul nostru POPA SORIN în momentele grele pricinuite de decesul tatălui. Colectivul firmei VILLDIA. (4779866)

† COMEMORĂRI †

Se împlinesc 3 ani de despărțire și dor, când în glas de heruvic, în ziua „Înfricoșatei Judecăți", te-ai lepădat de grija cea lumească, înălțându-te la Patria Cerească, prin voia Tatălui, tu unica noastră fiică,

ing. TANIA-ȘTEFANA MIHUȚ,

lăsându-ne pe noi părinții tăi în veci nemângâiați. Ne vom ruga Bunului Dumnezeu pentru dulcea ta odihnă și mântuire, păstrându-te veșnic în sufletele noastre. Odihnește-te în pace și binecuvântare, suflet ales. ***Revarsă-ți Doamne Harul Tău asupra sfântului lăcaș Mănăstirea „Sfintei Cruci" din Oradea,*** unde odihnește fiica noastră și unde se va înălța o rugăciune de pomenire, sîmbătă, 1 martie 2003. (3375)

Amintim tuturor celor care l-au cunoscut că în 6 martie 2003, se împlinesc 2 ani de cînd ne-a părăsit pentru totdeauna, cel care a fost tată, soț, fiu, frate și cumnat,

MORARIU IOAN.

Dumnezeu să-l ierte și să-l odihnească în pace! În veci nemângâiați, copiii, soția, mama, tata și fratele Valeriu cu familia. (3120)

Se împlinesc 6 săptămâni de când ne-a părăsit bunica noastră dragă,

ENGELMAN LUIZA,

din Grăniceri. Fie-i țărâna ușoară! Nepoții Gabi și Mitruț și strănepoata DARIA MUREȘAN din Socodor. (4780154)

Cu durere în suflet anunțăm împlinirea a 6 săptămâni de la decesul iubitului nostru soț, tată, unchi,

GRAMA IOAN.

Fie-i țărâna ușoară și memoria binecuvântată! Parastasul va avea loc duminică, 2 martie 2003, ora 12, la Biserica Șega II, Arad. Familia îndoliată. (3419, 3428)

Cu inimile îndurerate, anunțăm împlinirea a șase săptămâni de la despărțirea de cea care a fost

MAMA GETA (LUPU GEORGETA).

Te vom plânge mereu! Familia Sfășie. Parastasul va avea loc duminică, 2 martie, la Biserica din incinta Cimitirului Pomenirea, ora 12. (3508)

Au trecut 3 ani de când a plecat dintre noi, cea care a fost mamă, soacră, bunică și „cuții"

PAVEL VOICHIȚA.

Ne mângâiem cu speranța revederii la cele țărmuri. Fiica Zorița și familia. (3519)

O rugăciune și multe lacrimi la 6 săptămâni, pentru

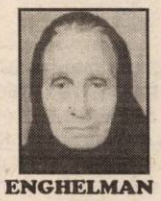

ENGHELMAN LUIZA

din Grăniceri, care a fost cea mai bună mamă, bunică și străbunică. Fiica Ana cu ginerele Ghiță, nepoții Camelia, Liviu, Tatiana, Tuțel, Ghiță și Ioli, strănepoții Octi, Denis și Iasmina. (3540)

Azi, 28 februarie 2003, se împlinesc 7 (șapte) ani de când

BARON SILVIA

a plecat dintre noi. Dumnezeu s-o odihnească! Familia Gaug Mihail. (3544)

Se împlinesc 2 ani/ De când nu mai există/ Decît în poze și uneori în vis/ Căci moartea nemiloasă în tine a lovit/ La 69 ani,

CRIȘAN ALEXANDRU.

Familia îndoliată. (3558)

O clipă de aducere aminte, o rugăciune și multe lacrimi, acum, când se împlinește un an de când a trecut definitiv în lumea amintirilor noastre, cel care a fost soț și tată,

ȘIRIAN IOAN (GIGI).

Pururea iubire ființei lui nepământești. Parastasul va avea loc sâmbătă, 1 martie 2003, la Catedrala Ortodoxă Nouă (Podgoria), la orele 12.30. Dumnezeu să-l odihnească în pace! Soția Florica și fiica Ica. (3597)

Pios omagiu, lacrimi și tristețe e tot ceea ce simțim, la împlinirea a 6 luni de la despărțirea de cel care a fost soț, tată, socru, bunic,

VERBA FRANCISC,

care va fi mereu în inimile noastre. Parastasul de pomenire va fi duminică, 2 martie în Cimitirul Eternitatea, la ora 13. Familia îndoliată. (3633)

Cu o mare nostalgie, intensă dragoste și neîntinat dor, aducem la cunoștința celor ce l-au prețuit, că se împlinesc 20 de ani, de la trecerea în neființă a dragului nostru soț, părinte și bunic,

DOBLE GEORGE.

Un moment de aducere aminte în memoria lui. Familia. (3642)

† Veșnică iubire și sfinte aduceri aminte la 12 ani de când a plecat în liniștea somnului etern, scumpa mea mamă,

AGRA MĂRCUȘ.

Fiica Margareta Cioacă. (3649)

Se împlinesc 2 ani de lacrimi și regrete de când ne-a părăsit iubitul nostru tată,

CIUPULIGĂ ILIE

din Curtici, un om deosebit, care a știut să dăruiască o dragoste enormă familiei și a umplut casa și sufletele de bucurie, speranță. Oamenii ca el sunt ca stelele, strălucesc multă vreme după ce s-au stins, el va trăi mereu în inimile noastre, ale celor dragi lui. Copiii: Ioan, Florica, Petruța, Liliana cu familiile și nepoții. (3657)

Dureroase amintiri însoțesc ziua de 28 februarie 2003, când, cu 2 ani în urmă, m-a părăsit bunul și dragul meu soț,

CIUPULIGĂ ILIE

din Curtici. „Ai plecat fără să știi/ Căci acasă nu mai vii/ N-ai știut căci cruda moarte/ Te va despărțit de toate." Dorul și amintirile tale îmi poartă mereu pașii spre mormântul tău. Te plânge neîncetat, soția Floarea. Dumnezeu să te odihnească în pace! (3657)

O clipă de aducere aminte o rugăciune și multe lacrimi, acum, când se împlinesc șapte săptămâni jumătate și respectiv șase săptămâni de când nu mai sunt printre noi, dragii noștri părinți,

CIOARA ANA, CIOARA PETRU.

Parastasul va avea loc duminică, ora 12, Biserica Ortodoxă Aradul Nou. Familia îndurerată. (3669)

28 februarie, zi de doliu în sufletul meu, când, în urmă cu 2 ani, la numai 45 ani, a plecat de lângă mine, scumpul meu soț,

ȘERB DĂNUȚ,

născut în Grăniceri, lăsând în urmă durere și un dor nestins care îmi macină viața. Trăiesc cu speranța revederii. Soția Florica. (3675)

Cu durere în suflet anunț că în 2 martie 2003, se împlinește un an de la despărțirea de scumpul meu soț,

KACZKOVAN MIHAI ANDREI (ENDY).

Te-am iubit și te voi iubi mereu. Soția ta veșnic nemângâiată, Elena. (3691)

Au trecut 3 ani de lacrimi și dor nestins de la plecarea în eternitate a celui care a fost

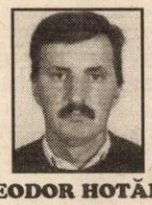

TEODOR HOTĂRAN din Mișca,

care ne-a părăsit la numai 30 de ani ai vieții. Rugăm pe bunul Dumnezeu să-ți dea odihnă veșnică sufletului tău bun și blând. Să-ți fie somnul lin și îngerii aproape. Familia veșnic îndurerată. (3692)

Pios omagiu, tristă aducere aminte la împlinirea a 3 ani de la trecerea în lumea celor drepți a iubitului meu frate,

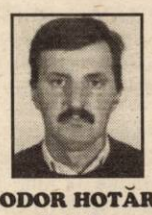

TEODOR HOTĂRAN, din Mișca,

plecat la numai 30 de ani în lumea aștrilor cerești. Dumnezeu să te odihnească în pace, suflet bun și blând. Fratele Dan cu familia. (3692)

Cu durere în suflet anunțăm trecerea a 6 săptămâni de la moartea celei mai iubite mame și soții,

POP AURELIA.

Parastasul va avea loc duminică, 2 martie la Biserica din Aradul Nou. Dumnezeu să-i odihnească sufletul în pace! Veșnic îndoliați soțul Mihai, fiica Corina și ginerele Cristian. (3701)

Se împlinesc 6 săptămâni de la dureroasa despărțire de iubita noastră soție și mamă

POPȘA MARIANA STELA.

Parastasul va avea loc sâmbătă, 1 martie 2003, ora 11, la Biserica Ortodoxă Șega I. Soțul Ioan și fiica Simona (3706)

S-au scurs 6 săptămâni de la trecerea în eternitate a eminentului dascăl, care a slujit cu dăruire învățământul arădean,

PROFESOR FĂRCAȘ CONSTANTIN.

Cu aceeași durere în suflet comemorarea, în ziua de sâmbătă, 1 martie 2003, ora 9, la Mănăstirea GAI. Familia, nepoții familia BOHAN Vasile. (3716)

Se împlinește un an de la trecerea în neființă a iubitului nostru soț, tată, socru și bunic,

FLORUȚA PAVEL.

Dumnezeu să te odihnească în pace! Parastasul de pomenire va avea loc în data de 1 martie 2003, ora 16, la Biserica Ortodoxă str. M. Eminescu. Familiile îndurerate: Floruța și Căpățînă. (3731)

Clipele amintirilor acum s-au adunat într-un an, de când, prea devreme, a plecat în veșnicii acel care ne-a fost soț și tată,

inginer ȘANDRU VIOREL.

Slujba de pomenire va avea loc sâmbătă, 1 martie, ora 12, la Catedrala Ortodoxă Nouă. Norica și Dalina Șandru. (3747)

Se împlinesc 6 luni de când a plecat dintre noi, cea mai iubită mamă, soție și fiică,

SĂRĂNDAN ANIDORA.

Ne-ai lăsat atâtea lacrimi și durere în suflete și nu te vom uita niciodată! Soțul Ioan, copiii: Călin și Cosmin și mama Emilia. Parastasul de pomenire va avea loc la Biserica din Micălaca Veche, duminică, 2 martie, orele 12. Dumnezeu să te odihnească în pace! (3749)

A trecut un an de durere, lacrimi și singurătate, de când ne-a părăsit pentru totdeauna omul de aleasă omenie

CONDREA COSTICĂ.

Soția ZENOVIA, fiul VALENTIN cu familia, fratele AXENTE și nepoții ridică parastasul în data de 2 martie, la Biserica Șega 2. Dumnezeu să-l odihnească în pace! (3776)

Pios omagiu mamei noastre

LĂSCUȚ MARIA

din MÂSCA la împlinirea unui an de la deces. Odihnă veșnică! Fiii VIOREL și LIVIU cu familiile. (3789)

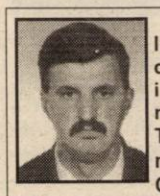

„Trei ani de lacrimi și de dor,/ Un gol i m e n s , necruțător,/ Trei ani în care n-am crezut/ Căci TEO, dragă, te-am pierdut." Pios omagiu pentru cel care a fost

HOTĂRAN TEODOR

din MIȘCA. Dumnezeu să te odihnească în pace. KLEMENTINA. (3790)

MATIZ E
la numai 4193 euro*

Opţional cu aer condiţionat pentru numai 345 euro*

*Preţul este cu titlu de prezentare. Preţurile nu includ TVA.

DAEWOO AUTOMOBILE ROMÂNIA

Reducere **250 EURO** la achiziţia în sistem **BUY-BACK**

Matiz E este astăzi cel mai accesibil automobil dotat cu aer condiţionat. În plus, pentru toate modelele Daewoo ai acces 24 de ore pe zi la asistenţă tehnică rutieră şi garanţie pentru 3 ani sau 100.000 de kilometri.

Acum Matiz poate fi achiziţionat cu airbag şi ABS

FRANCKMAR S.R.L. Dealer unic autorizat al judeţului Arad
Arad - Str. Andrei Saguna nr. 16, Calea Aurel Vlaicu bl.Z27 - Tel. 0257-251.179, 289.600

Matiz creat pentru tine

(3236017)

EUROPEAN TRUCK CENTER

Cefin

IVECO

CEFIN ROMANIA
Arad, str. M.Eminescu nr.12
tel/fax: 0257-281252
gsm: 0721-544120
e-mail: arad@cefin.com

CEFIN ROMANIA, DEALER IVECO iti ofera:
Camionul anului 2003-STRALIS
SERVICE DE CALITATE
SATELTRUCK - O SOLUTIE PENTRU MANAGEMENTUL FLOTEI
ANVELOPE PIRELLI

alegerea cea buna

(3236714)

ARAUTO LEASING

ARAUTO LEASING
import auto - finantari leasing

str. Dr. Ioan Raţiu nr. 13
telefon: 0745/10 63 63
www.arautoleasing.ro

	CIP	LEASING
BMW 520 TDI MODEL NOU (AN FABRICATIE 2001, 38.000 KM)	19.900 €	590 €
VW PASSAT VARIANT 1,9 TDI - 115 CP (AN FABRICATIE 2000)	12.800 €	386 €
RENAULT LAGUNA II 1,6 (AN FABRICATIE 2002, 17.000 KM)	13.500 €	400 €

(C.A.)

Din lotul de peste 2000 de AUTOTURISME şi AUTOUTILITARE puteţi alege modelul dorit

RATA LUNARĂ CONŢINE CASCO+DOBÂNDĂ+TVA

FINANŢARE LEASING CU 30% AVANS
12, 24, 36 sau 48 RATE LUNARE

Banca de Credit şi Dezvoltare Romexterra

ROMEXTERRA

oferă clienţilor săi persoane fizice:

contul de disponibil la vedere „PRACTIC"

Prin deschiderea unui cont PRACTIC împuterniciţi banca să efectueze în numele dumneavoastră plata facturilor primite de la furnizorii de servicii (telefon, energie electrică şi termică, gaz, apă-canal, etc.), în acest fel fiind siguri că facturile vor fi plătite întotdeauna la timp.

AVANTAJELE contului PRACTIC:

▲ evitaţi deplasarea pentru plata facturilor;
▲ beneficiaţi de dobândă majorată pentru contul de disponibilităţi şi comisioane minime de gestionare;
▲ dispuneţi de extrase de cont care vor reflecta operaţiunile efectuate.

ROMEXTERRA - Partenerul tău pentru succes.
Pentru informaţii suplimentare nu ezitaţi să ne contactaţi.
Sucursala Arad, Str. Episcopiei, nr. 26,
Telefon: 0257/211028; 0257/211027.

(c. 31)

SOCIETATE COMERCIALĂ

Angajăm

SECRETARĂ

Condiţii: ⁄ scris şi vorbit limba germană; ⁄ scris şi vorbit limba engleză ⁄ cunoştinţe de operare pe calculator; ⁄ vârsta 23-35 ani

DECLARANTI VAMALI - 2 posturi

Condiţii: ⁄ cunoştinţe foarte bune de legislaţie vamală ⁄ condiţii de muncă sub stres; ⁄ vechimea în domeniu constituie un avantaj; ⁄ vârsta 23-30 ani

4 BĂRBATI,

cu vârsta între 30-45 ani, pentru asigurarea pazei şi diverse munci administrative

Condiţii: ⁄ minime cunoştinţe de muncă pe calculator ⁄ minim 10 clase + şcoala profesională; ⁄ fără antecedente penale

(3912738)

C.V. la fax număr 0257/252246

În perioada **1-8 martie**

MODA

vine cu o super ofertă!

Cadouri speciale de Mărţişor şi Ziua Femeii!

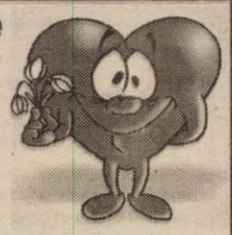

Produse moderne, de calitate, la PREŢURI INCREDIBILE

100.000 lei (jachete, costume)
50.000 lei (fuste, bluze)

Profită prin magazinul MODA din Piaţa Spitalului de REDUCERILE substanţiale DE PREŢURI!

Agenţia AGROSEM ARAD

Vinde următoarele seminţe pentru campania de primăvară:

- ❑ ovăz - soiul MUREŞ - 6.000 lei/kg
- ❑ seminţe de legume
- ❑ soia - soiul AVILA - 8.500 lei/kg
- ❑ erbicide
- ❑ porumb - soiul TURDA 200 PLUS - 15.000 lei/kg
  NSSC 420 SÂRBESC - 30.000 lei/kg
  Z P 335 SÂRBESC - 30.000 lei/kg
  Z P 471 SÂRBESC - 30.000 lei/kg
  Z P 409 SÂRBESC - 30.000 lei/kg
  Z P RUMA SÂRBESC - 30.000 lei/kg
- ❑ lucernă - 120.000 lei/kg
- ❑ floarea soarelui - soiurile FESTIV şi VALENTINO - 80.000 lei/kg
- ❑ orzoaică - soiul TURDEANA - 7.000 lei/kg

Preţurile de mai sus se vor putea modifica ulterior.

Practicăm cele mai avantajoase preţuri.

Plata seminţelor se face la ridicarea acestora prin: numerar, ordin de plată vizat de bancă şi filă CEC.

Seminţele sunt subvenţionate conform H.G. 1588/2002, CUMPĂRĂTORII VOR PREZENTA ADEVERINŢĂ DE LA PRIMĂRIA DE DOMICILIU DE UNDE SĂ REZULTE CĂ SUNT DEŢINĂTORI DE PĂMÂNT PE CARE-L CULTIVĂ ÎN ANUL 2003.

Informaţii suplimentare la sediul agenţiei, str. Dumbrava Roşie nr. 2-4 şi la telefoanele 0257/275156 sau 0257/289063.

Programul de livrare este de luni până vineri între orele 8-16, iar sâmbăta între orele 8-12.

(3236108)

PUI DE ŞIRIA!

NUMAI LA PRODAGRO CETATE

la ferma din Şiria

VINDE pui vii

în fiecare vineri şi sâmbătă

pentru populaţie la vârste şi greutăţi diferite.
ASIGURĂM concentrate de calitate.
Facem înscrieri pentru comenzi de pui de o zi.
Informaţii la 0788.577826.

(3235896)

Vreţi să cumpăraţi? Nu aveţi bani?

EURO-CASSA S.R.L.

2.000 → 25.000 EURO

6 % comision / an
100 luni durată de rambursare

Apartament casă, teren, pământ etc.

EURO-CASSA

ORAR 9,00-17,00, B-dul Decebal nr. 2-4, cam. 211.
(S.C. PROIECT) Telefon: 284.390

(3912712)

S.C. MODA S.A. ARAD

CONVOACĂ

ADUNAREA GENERALĂ A ACŢIONARILOR

în data de 16.03.2003 orele 10,00
la sediul societăţii, str. Liviu Rebreanu 86, cu următoarea

ORDINE DE ZI:

1. Prezentarea, discutarea şi aprobarea Raportului de gestiune al Consiliului de Administraţie pe anul 2002;
2. Prezentarea, discutarea şi aprobarea Raportului Comisiei de Cenzori pe anul 2002;
3. Prezentarea, discutarea şi aprobarea bilanţului contabil, a contului de profit şi pierdere; stabilirea dividendelor pe 2002;
4. Prezentarea, discutarea şi aprobarea Bugetului de Venituri şi Cheltuieli, a investiţiilor ce urmează a fi realizate de unitate în anul 2003;
5. Alegerea Consiliului de Administraţie al societăţii pentru noul mandat;
6. Alegerea Comisiei de Cenzori şi a Cenzorilor supleanţi pentru noul mandat;
7. Împuternicirea Directorului General al societăţii de a angaja societatea în vederea contractării de credite bancare şi scrisori de garanţie;
8. Diverse.

Acţionarii pot participa la Adunarea Generală a Acţionarilor direct sau prin reprezentanţi desemnaţi pe baza unei procuri speciale.

Materialele privind ordinea de zi a şedinţei pot fi consultate la sediul unităţii.

În caz de neîntrunire a cvorumului prevăzut în statut, se va ţine a doua Adunare Generală a Acţionarilor în data de 31.03.2003 la Sala Palatului Cultural Arad, la orele 16,00 cu aceeaşi ordine de zi.

PREŞEDINTE C.A.,
DIRECTOR GENERAL,
ING. FUFEZAN MONICA DIANA

(3912742)

Restaurantul LA PLAZZA
Vă invită zilnic la o cină romantică cu lumânări și muzică retro.
Meniuri deosebite în condiții excelente
În ARAD, STR. ION ANTONESCU 2-4, BL. M7 - PARTER (Piata Mihai Viteazul)
TELEFON 228.616

BD. REVOLUȚIEI 10
Vis a Vis de Banc Post
Tel: 270.525 270.424
BD. REVOLUȚIEI 54
Lângă BELFE
Tel: 228.684

Cumpără de la
CORAURA
și primești
Cadou
ASIGURAREA pentru
CASA sau Mașina TA
Vânzări în rate
FĂRĂ GIRANT
și
FĂRĂ AVANS

STR. CRIȘAN
Magazinul Metalul
Tel: 255.895 228.707
BD. REVOLUȚIEI 37
Mag. Sanitas
Tel: 255.710 255.712

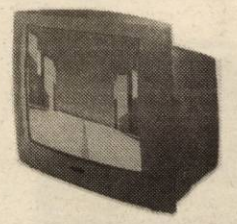

Transport gratuit până în Casa ta!
(3235800)

Servito
PENTRU ECONOMIILE SI CONFORTUL DUMNEAVOASTRĂ.
- montare robinete termostatice şi repartitoare de costuri
- decontări individuale
- montare contoare de apartament

OFERTĂ PROMOTIONALĂ
În lunile martie şi aprilie, plata ratelor de montare a repartitoarelor se face începând cu luna mai !
Avantaj: răscumpărarea contoarelor de energie termică achiziționate din fonduri proprii la asociațiile de proprietari care montează repartitoare.

1. Montare, spălare şi înlocuire calorifere
2. Montare şi reparații - intalații sanitare
3. Montare accesorii baie
4. Amenajare completă baie, inclusiv racordare la canalizare
5. Reabilitări instalații interioare
6. Servicii permanente instalații sanitare (abonament)
7. Servicii de intervenții în caz de avarii 24h din 24h - (abonament)

(c.103)
Echipa SERVITO
Arad, Str. Liviu Rebreanu nr. 70
Call-center: 20.60.60

PIASTRELLE SRL LUGOJ
Importator direct
Italia - Spania
vinde en-gros şi en-detail:
GRESIE pentru interior de la 155.000 LEI/mp.
GRESIE pentru exterior de la 225.000 LEI/mp.
FAIANȚĂ de la 150.000 LEI/mp.
PARCHET MELAMINAT 8 mm trafic intens.
Tapet, tavane false, robinetărie şi accesorii.
TVA inclus.
IMAGINEA CASEI TALE!
ARAD, Cl. Timişorii 50 Tel.: 287 630
Cl.Radnei 198 - 200 Tel.: 0721/ 447 586
(C.A.)

S.C. SOCCON CONSTRUCȚII S.R.L.
(cu profil construcții industriale şi civile)
Arad, str. Viorelelor nr. 1
Angajează
- ingineri, ingineri stagiari, subingineri, subingineri stagiari, maiştri pt. construcții civile şi industriale
- Zidari, echipe de zidari
- Merceolog cu experiență în construcții
- Muncitori necalificați
Telefon: 0257/368.775.
(3912745)

safilar
brand building & distribution
Firma SAFILAR SA, cu sediul central in Arad, este reprezentant şi distribuitor al celor mai mari companii din lume în domeniul produselor de larg consum. Promovează branduri de renume: Ambipur, Douwe Egberts, Pickwick, Badedas, Kiwi Pratico, Taboo, Frisbi.
angajează:

"CATEGORY MANAGER" (cod CMM)
Postul face parte din departamentul de marketing şi este direct subordonat directorului de departament.
Responsabilitățile postului:
- elaborarea strategiilor şi planurilor de marketing,
- implementarea şi corecția planurilor de marketing,
- întocmirea şi urmărirea bugetelor de marketing,
- elaborarea politicilor de preț şi distribuție,
- instruirea forței de vânzare,
- coordonarea şi monitorizarea activităților de advertising,
- monitorizarea competitorilor.

Competențele necesare:
- experiență de minim un an în funcții similare,
- studii superioare de specialitate,
- disponibilitate pentru deplasări în țară şi străinătate,
- excelente cunoştințe de limba engleză; limba italiană constituie un avantaj,
- bune cunoştințe de operare şi utilizare PC (MS Office).

"ASISTANT MANAGER" (cod AM)
Responsabilitățile postului:
- întocmeşte şi prezintă diverse rapoarte de management,
- asigură legătura dintre manager şi subalternii acestuia,
- urmăreşte implementarea deciziilor managerului,
- organizează şi actualizează agenda de lucru a managerului,
- triază şi direcționează corespondența managerului.

Competențe necesare:
- experiență de minim un an în funcții similare,
- excelente cunoştințe de limba engleză,
- foarte bune cunoştințe de operare PC (MS Office, Windows)
- disponibilitate pentru program prelungit,
- studiile superioare şi cunoştințele de limba italiană constituie un avantaj

(c.629)
Persoanele interesate vor transmite CV detaliat însoțit de scrisoare de intenție, specificând codul din anunț, cel târziu până la 2 martie 2003 pe adresa swot@go.ro sau la fax: 0257-21.88.38.
Numai persoanele selectate pentru interviu vor fi contactate.

construct MIRADA
OFERTA SĂPTĂMÂNII
- OB Ø6, 8, 10, 12.
- PC Ø10, 12, 14, 16, 18, 20.
- PLASĂ SUDATĂ DIFERITE DIMENSIUNI
- PLASĂ GARD, PLASĂ RABITZ
- TABLĂ ZINCATĂ

* BLOCURI CERAMICE, B. C. A. CĂRĂMIDĂ PLINĂ
* ȚIGLĂ SIGHIŞOARA, ȚIGLĂ BRAMAC
* CARTON ASFALTAT BITUM, MEMBRANĂ HIDROIZOLAȚIE
* VATĂ MINERALĂ, POLISTIREN EXPANDAT, EXTRUDAT
* PLĂCI AZBOCIMENT, PLĂCI ONDULATE BITUWEL, PLĂCI FIBRĂ DE STICLĂ
* CIMENT, VAR, IPSOS, CIMENT ALB, GLET, ADEZIV, VOPSELE LAVABILE
* PLĂCI RIGIPS, PAL.

ARAD, str. Poetului, nr. 95,
Tel.: 0257/243 490
(C.A.)

OMNIASIG R
ASIGURĂRI DE VIAȚĂ S.A.
ANGAJEAZĂ CONSILIER FINANCIAR
Condiții:
- vârsta 25-60 ani,
- studii medi (minim liceu)
- abilități în comunicare,
- spirit de inițiativă şi de echipă

Se oferă:
- pachet salarial atractiv (comision dezvoltare, bonusuri)
- posibilitatea dezvoltării unei cariere profesionale
- posibilitatea de promovare
- pregătire de specialitate gratuită
- program flexibil de lucru

C.V.-ul şi scrisoarea de intenție se depun la sediul societății din Arad, B-dul Revoluției nr. 8, Bl. 8, Ap. 8
Tel. fax. 0257 / 213337.
Inf. la tel. 0257 / 213327.
(c.93)

TÂMPLĂRIE PVC cu GEAM TERMOPAN
CALITATE GERMANĂ GEALAN Fenster-Systeme
Convingeți-vă!
Cel mai bun! Cel mai ieftin! În rate!
ARAD, STR. CAIUS IACOB BL.R
FOSTUL Mag. CAMINUL (lângă BANC POST)
TELEFOANE 0257-256.899 0722-528.185